PROLETARI DIN TOATE ȚĂRILE, UNIȚI-VĂ!

sportul

ZIAR AL CONSILIULUI NAȚIONAL PENTRU EDUCAȚIE FIZICĂ ȘI SPORT

ANUL XXVI — Nr. 1187 (6621) 4 PAGINI 30 BANI LUNI 1 martie 1971

Editura vest-germană Peter Neiman a avut ingenioasa idee de a tipări un calendar de perete pe doi ani, care face numărătoarea inversă a perioadei ce ne desparte de Jocurile Olimpice de la München. De azi

au mai rămas 544 de zile

Pînă la Jocurile Olimpice de iarnă de la Sapporo drumul e și mai scurt :

doar 339 de zile

PERFORMANȚE DE VALOARE AU ÎNCUNUNAT INDOOR-UL „CUPA DE CRISTAL"

- **Atleții români au realizat 7 noi recorduri de sală**
- **Adrian Gagea — primul aruncător de greutate peste 18 m**

In suita precipitată de probe a zilei a doua, s-au stins frumoasele clipe pe care ni le-a oferit concursul internațional de atletism indoor, presărat cu întreceri pe alocuri admirabile, dar în primul rînd cu 7 recorduri ale țării, unele mai bune decît cele de vară. Publicul bucureștean a prins gustul acestui fel de concursuri și federația de specialitate ar trebui să răspundă acestei inedite preferințe cu mitinguri cît mai dese.

ELENA MÎRZA A CÎȘTIGAT UȘOR

Cursa de 60 m garduri a fetelor a fost, în principiu, o reeditare a finalei de la „naționale". A lipsit însă campioana țării, Valeria Bufanu (care nu a primit avizul medicului), ceea ce a influențat, desigur, rezultatele. În aceste condiții a învins, conform pronosticurilor, Elena Mîrza.

60 m g (f) : 1. Elena Mîrza 8,5, 2. Valeria Biduleac 8,6, 3. Anamaria Vitalyos 8,8.

ELENA MIRZA : **„Păcat că nu am avut o concurență mai serioasă..."**

DECIZIE DISCUTABILĂ LA FINALA HURDLERILOR

În compensație, finala hurdlerilor ne-a oferit un spectacol pasionant, încheiat cu o sosire foarte strînsă. Din poziția destul de bună în care ne aflam l-am văzut învingător pe polonezul Wodzynski, care a avut un finiș excelent. Arbitrii însă l-au preferat pe Aleksandr Demuș. Mai mult decît promițător, locul III și rezultatul de 7,7 (egal cu cel al primilor clasați) al tînărului Sebestyen. În schimb, ne-a deziluzionat cursa mai slabă a lui Perțea (locul VII), care a rămas în start.

60 m g (b) : 1. A. Demuș (U.R.S.S.) 7,7 (rec. de sală egalat), 2. Wodzynski (Polonia) 7,7, 3. E. Sebestyen 7,7 (nou record de sală), 4. V. Suciu 7,8.

ALEKSANDR DEMUȘ : **„Mă bucură foarte mult performanța".**

GAGEA — PESTE 18 m LA GREUTATE !

Întrecerea aruncătorilor de greutate ne-a pus în fața unei alte suprize. Ce a drept — foarte plăcută. La cea de a doua încercare, Adrian Gagea, în continuu crescendo, a trimis bila de metal dincolo de 18 m, fiind primul atlet român care depășește această limită. Cu rezultatul de 18,03 m (superior și recordului în aer liber), bucureșteanul a condus pînă la cea de a 5-a încercare, cînd sportivul maghiar Sandor Holub (18,06 m) a preluat conducerea.

Greutate : 1. S. Holub (Ungaria) 18,22 m, 2. Ad. Gagea 18,03 m (rec. de sală), 3. E. Antczak (Polonia) 17,83 m.

ADRIAN GAGEA : **„Cei 18 metri erau programați abia pentru la vară".**

CÎND LIPSEȘTE CORNELIA !

Fremătînd de dorința de a sări, Cornelia Popescu a dat

Victor BANCIULESCU
Adrian VASILIU

(Continuare în pag. a 4-a)

Valentin Jurcă în săritura-record (7,80 m) la lungime
Foto : M. THEO

Intervenția fundașului polonez e tardivă. La centrarea lui Codreanu, Apostol s-a înălțat și cu o lovitură de cap a trimis balonul în plasă, înscriind primul gol pentru Rapid.
Foto : Dragoș NEAGU

IERI, PE STADIONUL GIULEȘTI

RAPID—ODRA OPOLE 3-2 (2-1)

Ieri dimineață, în Giulești, au venit doar 2 000 de spectatori. A fost într-adevăr frig, dar mulți iubitori ai fotbalului au rămas acasă, gîndindu-se, poate, că o echipă de divizia B, cum e Odra Opole, nu poate da o replică valoroasă echipei Rapid. Dar, cei ce au gîndit așa s-au înșelat. Tocmai evoluția peste așteptări a oaspeților a salvat în parte spectacolul sportiv. Formație tînără, viguroasă, bine pregătită fizic, Odra Opole a etalat calități tehnice deosebite, o modernă concepție de joc. A realizat acțiuni curate, în adevăratul înțeles al cuvîntului, atacuri desfășurate pe un front larg, pătrunderi vijelioase pe extreme, angajări decisive în zona de „16 m". În min. 3, șutul lui Koprek a zguduit bara porții lui Rămureanu. Atacurilor insistente ale oaspeților li s-au alăturat greșelile, uneori ele-

Constantin ALEXE

(Continuare în pag. a 3-a)

HANDBALIȘTII VICTORIOȘI ÎN NORVEGIA

Selecționata masculină de handbal a țării — din rîndurile căreia lipsesc jucătorii de la Steaua — își continuă cu succes turneul în Scandinavia. După „remiza" cu reprezentativa Danemarcei, formația română a realizat două victorii asupra echipei Norvegiei, cîștigătoarea ultimei ediții a Campionatului țărilor nordice. În prima partidă, disputată în localitatea Skien, handbaliștii români au cîștigat cu 12—8 (7—4), iar după 24 de ore, sîmbătă seara la Elverum ei au întrecut din nou selecționata țării gazdă cu 10—9 (4—6), prin punctele marcate de Cosma (2), Licu (2), Chicidt (2), Guneș (2), Samungi și Moldovan.

În desfășurarea turneului a survenit o modificare de ultim moment. Federația finlandeză, care trebuia să găzduiască în ziua de 28 februarie meciul Finlanda — România, a renunțat la organizarea acestei întîlniri. Următoarea partidă a reprezentativei noastre va avea loc marți 2 martie la Stockholm, cu echipa Suediei. În acest meci, ca și în cel următor de la Aarhus cu Danemarca, va evolua și Gh. Gruia. După aceste partide, formația României va susține jocuri la Rejkiavik, capitala Islandei.

LICITAȚIA...

Am aflat că umilul Colchester, autorul răsunătoarei eliminări a lui Leeds United din „Cupa Angliei", nu e chiar de compătimit în calitatea sa de echipă aflată pe locul 8 în liga a IV-a. Acum (numai) două luni, acest C.I.L. Blaj (sau IPROFIL) al fotbalului englez l-a achiziționat pe Graham, pentru suma de 135 000 de dolari, demonstrînd că se pricepe la licitații. Dar nu despre acest gen de licitații este vorba...

În ultimul timp, antrenorii din lumea întreagă s-au angajat pe un alt drum al licitației. Conștienți de faptul că tehnica jucătorului format mai poate smulge doar puține sutimi la bursa valorilor sau că tactica e, de asemenea, un capitol limitat, adică un fel de praștie biblică din care nu poți să faci o armă de eficacitate curentă, antrenorii s-au angajat în licitația efortului fizic. Sepp Herberger a fost printre primii, în Elveția, în 1954. Fotbaliștii sovietici au recurs și ei la arma lui Kut, suplinind lipsa de strălucire tehnică printr-un efort fizic ieșit din comun. World Cup-ul și-a continuat opera în această direcție. Brazilia, învinsă după patru ani de huzur, a fost ultima echipă convertită. Istoria fotbalului va recunoaște cîndva că finala de pe Azteca a fost în primul rînd victoria preparatorului fizic Chirol și abia după aceea a strategului Zagalo.

Licitația continuă cu înverșunare. Acum cîteva zile, lașin deplîngea o oarecare scădere a ritmului de creștere fizică în cadrul echipei lui Șesternev. Ziariștii prezenți la Cagliari sînt de părere că victoria spaniolilor se datorează frenezie cu care cei trei înaintași — Amancio, Garate și Chirruca — s-au bătut în apărare. Pe de altă parte, înfrîngerea **squadrei** este explicată printr-o aritmetică simplă, care condamnă lipsa aportului fizic al lui Rivera, neintegrarea în efort a **libero**-ului (cam rigid) Burgnich și absența (fortuită, desigur) a lui Domenghini, „ogarul" care a tras după el, ani în șir, întreaga echipă.

Licitația continuă. Iar fotbalul nostru — dacă vrea să țină pasul — nu i se poate sustrage. Iată de ce cred că recentele ture de stadion cu cronometrul în mînă nu sînt un scop în sine, ci un mare semnal de alarmă sau, în cel mai bun caz, un **memento.** Am auzit că la Bacău, Florea a alergat, pare-mi-se, 3 700 m, în timp ce, la Pitești, Dobrin a totalizat doar 1 800 m. Acum cîțiva ani, la auzul acestei comparații, mulți ar fi zîmbit superior, compătimindu-l pe tînărul pedestru Florea. În ultimul timp, zîmbetele s-au împuținat, pentru că, nu întîmplător, pe aleea Vedetelor **El Mundialului** se va afla în bronz Dembrovschi, un coechipier al lui Florea, un fotbalist care a alergat mai bine decît adversarul său direct Cooper, un jucător care a pasat alergînd, a șutat alergînd, și a sprintat furios, în ultimele minute ale Guadalajarei, mai repede decît mingea boltită a lui Sătmăreanu, pentru a înscrie în poarta **Braziliei Felix.**

Licitația continuă..

Ioan CHIRILA

PE GER ȘI ZĂPADĂ, CICLIȘTII AU RULAT CU 40 Km/h!

Rutierii ne-au oferit, ieri, un excelent spectacol de deschidere a noului sezon competițional, la nivelul ambițiilor pe care le emite sportul nostru cu pedale în acest an. În ciuda frigului și a vîntului tăios, cei aproape 160 de alergători au realizat admirabile curse pe șoseaua pudrată de zăpada căzută în cursul nopții. În întrecerea seniorilor am asistat la accelerări de ritm pînă la 45—46 km/h, (în final, medie orară 40 km/h !), deși aerul îți oprea pur și simplu respirația, la evadări și regrupări, la detașări de ultim moment. Și, parcă pentru a întregi atmosfera de mare concurs, o... barieră de cale ferată s-a așezat în drumul cicliștilor, cînd aceștia mai aveau vreo 10 km pînă la sosire ! O impresie deosebită ne-au lăsat-o rutierii care se pregătesc pentru „Cursa Păcii". Șapte dintre ei s-au aflat în primul grup (alcătuit din nouă alergători) și au dus greul cursei, impunînd în permanență un ritm alert.

O mențiune pentru organizatorii „Cupei Semicentenarului" — comisia municipală de ciclism București — și pentru grupul de arbitri. Iată acum rezultatele înregistrate :

Seniori (50 km, 63 de concurenți) : **1. IULIAN CONSTANTIN (DINAMO) 1 h 15 : 40 ; 2. V. Selejan (Dinamo) 1 h. 15 : 42 ; 3. I. Ajoghin (Dinamo) ;** 4. N. Ciumeti (Dinamo) ; 5. C. Grigore (Dinamo) ; 6. N. David (Mureșul Tg. M.) ; 7. V. Teodor (Dinamo) ; 8. Al. Sofronie (Dinamo) ; 9. M. Virgil (Metalul Plopeni) — același timp ; 10. Ion Cosma (Dinamo) 1 h. 50 : 50.

Juniori mari (20 km, 32 de concurenți) : **1. I. CIRJE (ȘC. SP. 1) 34:13 ; 2. I. Gavrilă (Steaua) 34:25 ; 3. I. Șerban (Steaua) 34:25 ; juniori mici** (10 km, 37 de concurenți) : **1. A. CIOBANU (VOINȚA PLOIEȘTI) 20 : 06 ; semicurse** (5 km, 13 concurenți) : **1. GH. ȘCHIOPU (ȘC. SP. 1) 10:12.**

Hristache NAUM

Pe un ger pătrunzător, rutierii au luat ieri startul în prima competiție de fond a anului. Iată-i pe cicliști rulînd pe prima parte a cursei.
Foto : N. DRAGOȘ

În turneul „indoor" de la Macon

FINALĂ NĂSTASE — FRANULOVICI

NEW YORK, 28. — Seria duelurilor Clark Graebner — Ilie Năstase, în circuitul turneelor „indoor" din S.U.A., a fost întreruptă la Macon (Georgia), unde *finala probei de simplu bărbați se va disputa între tenismanul român și iugoslavul Zeliko Franulovici.* În timp ce *Ilie Năstase l-a învins în semifinale cu 4—6, 6—2, 6—0 pe chilianul Jaime Fillol,* americanul a pierdut cu 2—6, 1—6 partida cu Franulovici. Este pentru prima oară cînd Năstase reușește să-l învingă pe talentatul tenisman chilian (23 ani), pînă acum Fillol avînd asupra sa două victorii. De data aceasta, românul a tranșat clar rivalitatea în favoarea sa, terminînd la 0 ultimul set cîștigat.

În schimb, românii au fost învinși în competiția de dublu. În semifinale : *Koch, Graebner — Țiriac, Năstase 4—6, 6—4, 6—2.* Cealaltă semifinală s-a întrerupt prin abandonul perechii Gisbert — Orantes în fața lui Franulovici și Kodes. Spaniolul Juan Gisbert a fost lovit în ochi de o minge, la primul ghem, trebuind să părăsească terenul.

În „internaționalele" de tenis de la Sofia

IUDIT DIBAR — PE PRIMUL LOC

SOFIA, 28 (prin telefon). Duminică a fost ziua finalelor în campionatele internaționale de tenis pe teren acoperit ale Bulgariei, desfășurate în sala „Akademik". O frumoasă victorie a fost obținută de românca Iudit Dibar, care a cucerit titlul în proba de simplu feminin, dispunînd în meciul decisiv de cehoslovaca Marie Neumanova, după o luptă strînsă : 6—2, 4—6, 8—6.

Iată rezultatele celorlalte finale : **simplu bărbați :** Hrebec (Cehosl.) — M. Pampulov (Bulgaria) 8—6, 6—4, 7—5; **dublu femei :** Neumanova, Holubova (Cehosl.) — Dibar, Kun (România) 6—3, 10—8; **dublu bărbați :** B. și M. Pampulov (Bulg.) — Santei (România), Pisecki (Cehoslovacia) 4—6, 6—2, 4—6, 6—4, 6—2; **dublu mixt :** Neumanova, Hutka (Cehosl.) — Holubova, Pisecki (Cehoslovacia) 5—7, 6—4, 6—2. În turneele de consolare : Ivancici (Iugoslavia) — Tr. Marcu (România) 6—4, 3—6, 6—4; M. Berberian (Bulg.) — Agneta Kun (România) 7—5, 6—2.

Toma HRISTOV

CONFERINȚE ALE CONSILIILOR JUDEȚENE PENTRU EDUCAȚIE FIZICĂ ȘI SPORT

Ieri au avut loc Conferințele Consiliilor județene pentru educație fizică și sport ALBA, MEHEDINȚI și SĂLAJ.

În pagina a II-a — relatări de la desfășurarea acestor conferințe.

Rodica Clinciu și Gheorghe Cincu, campioni naționali de schi la 5 și 15 Km

POIANA BRAȘOV, 28 (prin telefon). O adevărată zi de iarnă cu nisoare și ger, iar sus în Poiana Ruia cu ceață — acesta a fost cadrul zilei a doua a campionatelor naționale de schi pentru probele nordice. Pe un traseu destul de greu, care s-a bătătorit doar după tura a doua a seniorilor, proaspăta campioană a cursei de 10 km, junioara **Rodica Clinciu,** a confirmat forma și valoarea actuală, obținînd o nouă și meritată victorie. Fosta campioană, Marcela Leampă, fiind bolnavă, a abandonat. Și locurile următoare au fost ocupate de schioarele de la Tractorul (antrenor Ion Sumedrea) între ele reușind să se intercaleze doar Paraschiva Cojocaru de la Politehnica Brașov.

La seniori, doi schiori de la A.S.A. Brașov au luat pentru titlul de campion **Gheorghe Cincu** și **Nicolae Sfetea.** Victoria s-a hotărît pe ultimele sute de metri, cînd Cincu a reușit să-l depășească doar cu 6 secunde pe campionul cursei de 30 km. Fondiștii de la A.S.A. Brașov, pregătiți de antrenorul Constantin Enache, au reușit, din nou, să se claseze pe locurile fruntașe ale clasamentului.

O luptă pasionantă s-a dat și în cursa de 15 km, rezervată „tineretului" și terminată cu o surpriză : victoria juniorului **Ioan Tudor** (A.S.A.) în vîrstă de 18 ani, care a reușit să învingă cîțiva sportivi ce anul acesta au arătat constant o valoare bună. De reținut și performanța lui **Gheorghe Catrici** (C-lung Moldovenesc) cîștigătorul unei meritate medalii de bronz.

Ultima întrecere a zilei s-a desfășurat pe trambulina mijlocie din Poiana Brașov, unde de 28 de juniori (18 mici și 10 mari) și-au disputat titlurile de campioni. Victoriile au revenit lui **Gheorghe Gerea** (Dinamo) și **Gabriel Stinghe** (Tractorul), fără îndoială cei mai buni în categoriile respective și autentice speranțe ale acestei probe. Rezultate tehnice : **5 km senioare :** 1. Rodica Clinciu (Tractorul) 23,06, 2. Adriana Barabaș (Tractorul) 23,53, 3. Paraschiva Cojocaru (Polit. Bv.) 24,10, 4. Lucia Barabaș (Tractorul) 24,24, 5. Marcela Bădescu (Tractorul) 26,12, 6. Georgeta Bărăscu (Polit. Bv.) 26,13 ; **15 km seniori :** 1. Gheorghe Cincu (A.S.A.) 56,55, 2. Nicolae Sfetea

Gheorghe EPURAN
Mihai BÎRA

(Continuare în pag. a 2-a la rubrică)

PRIMA ETAPĂ A DIVIZIEI DE LUPTE GRECO-ROMANE

Ieri s-a desfășurat etapa inaugurală a noii ediții din campionatul divizionar de lupte greco-romane. Echipele din ambele serii, est și vest, s-au străduit, și au reușit în bună măsură, să ofere spectatorilor partide interesante, unele de bun nivel tehnic.

Iată desfășurarea etapei :

SERIA EST

BACĂU : Luptătorii băcăuani au pășit cu dreptul în primul campionat divizionar la care participă, învingînd formații cu vechi state de serviciu în divizie, ca de pildă Pescărușul Tulcea. De menționat că sportivii de la A.S.A. Bacău, din cele 11 victorii, au realizat 8 la tuș.

A.S.A. Bacău cu Pescărușul Tulcea 23—17, cu Iprofil Rădăuți 20—12, Iprofil cu Pescărușul 21—17.

I. IANCU — coresp.

BRAȘOV : Reuniunea din sala de sport Armata (sală cam friguroasă), a fost dominată de către dinamoviștii bucureșteni, care, în ambele partide — **cu Steagul roșu 29,5—6,5 și cu Dunărea Galați 32,5—4,5** — au dominat net, mai ales la categoriile mari. Dinamo a pierdut un singur meci, prin C. Vîrtosu, învins la puncte de către A. Toth. Partida dintre **Steagul roșu și Dunărea Galați** a fost echilibrată și **a revenit la limită, 20—16, gălățenilor.**

C. GRUIA — coresp.

BUCUREȘTI : La reuniunea dintre Rapid, Progresul și Mureșul Tg. Mureș, în care favorit era Rapidul, formația ceferiștilor a cîștigat doar un singur meci, în dauna Mureșului cu 32,5—3, iar la Progresul București a pierdut cu 12—14, datorită greului V. Rădulescu, care a fost învins prin tuș de către A. Teodoroiu.

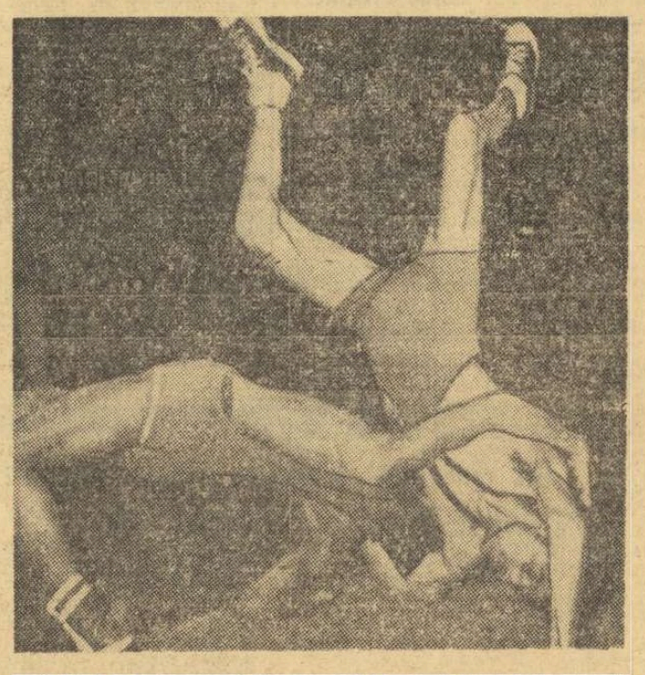

O fază spectaculoasă din meciul Marin (Metalul București)— Ciugulea (Electroputere Craiova) cîștigat de primul.
Foto : N. DRAGOȘ

(Continuare în pag. a 4-a)

— VOLEI —

MEDICINA A ÎNVINS PE DINAMO!

Primul turneu de 4 zile din cadrul campionatului feminin de volei s-a încheiat ieri în sala Floreasca, cînd au fost programate partidele etapei a 18-a.

ILUZII PIERDUTE

Inaintea meciului „U" Cluj — Universitatea Craiova, clujencele mai puteau spera în salvarea de la retrogradare printr-o victorie asupra colegelor lor, care nu mai aveau nici o şansă. Primele au cîştigat de altfel două seturi la mare luptă şi păreau că vor încheia victorioase meciul. Dar în setul III, după ce au avut avantaj substanţial (8—2, 10—6, 11—8), clujencele şi-au pierdut luciditatea permiţînd adversarelor să remonteze handicapul şi să cîştige. Apoi craiovencele au cîştigat şi setul următor, egalînd situaţia: 2—2. In setul decisiv, „U" Cluj a avut din nou avantaj

Universitatea Craiova — „U" Cluj 3—2 (—12, —14, 12, 11, 11); Farul — Ceahlăul 3—0 (4, 13, 14); C.P.B. — Penicilina 2—3 (—4, 4, 12, —3, —7); C.S.M. Sibiu — I.E.F.S. 1—3 (—7, 10, —8, —9); Rapid — Universitatea Timişoara 3—0 (6, 5, 1)

la început (4—0, 6—3, 9—4, 11—6), însă jucătoarele sale au comis greşeli peste greşeli în apărare şi au pierdut pînă la urmă partida. Arbitraj bun: **M. Albuţ şi Cl. Nistor.**

FARUL DIN NOU VICTORIOASĂ

In continuare, revelaţia acestui turneu, Farul, a dispus cu 3—0 de Ceahlăul, după un joc fără străluciri de ambele părţi. Probabil că echipa constănţeană s-a resimţit după efortul depus în meciul cu Dinamo. S-au remarcat **Lutch, Moroianu şi Paşca (Farul).** Bun arbitrajul cuplului **N. Ionescu (Bucureşti) — O. Drăgan (Timişoara).**

CLASAMENT

1. Penicilina	17	17	0	51: 4	34
2. Dinamo	18	14	4	45:19	32
3. Rapid	18	14	4	46:22	32
4. IEFS	18	13	5	43:26	31
5. Medicina	18	10	8	35:36	28
6. Farul	17	9	8	36:33	26
7. CPB	18	7	11	31:40	25
8. „U" Tim.	18	6	12	25:40	24
9. CSM	17	6	11	28:39	23
10. Ceahlăul	18	4	14	26:45	22
11. „U" Craiova	18	3	15	21:51	21
12. „U" Cluj	17	3	14	16:46	20

LA UN PAS DE O NOUĂ SURPRIZĂ

După ce şi-au adjudecat relativ uşor primul set în meciul cu C.P.B., ieşencele au făcut greşeala să considere, în continuare, meciul ca o simplă formalitate. Bucureştencele s-au mobilizat însă şi au cîştigat următoarele două seturi, ca urmare a jocului lor mai organizat şi a greşelilor în lanţ comise de campioane. Acestea au echilibrat mai apoi jocul cîştigînd două seturi şi cu aceasta partida. Au arbitrat bine **L. Adrieş şi V. Săndulescu.**

In ultimul meci al zilei Medicina — Dinamo 3—1 (3, 11, —13, 8).

Em. FANTĂNEANU
Aurelian BREBEANU

ETAPĂ A GAZDELOR LA MASCULIN

Ieri s-a desfăşurat etapa a 16-a a campionatului masculin. Iată cîteva amănunte de la partidele programate.

STEAUA — TRACTORUL BRAŞOV 3—0 (8, 6, 3). Deşi au depus eforturi evidente pentru a da o replică serioasă campionilor, braşovenii nu au izbutit să evite înfrîngerea la scor, nu atît datorită evoluţiei la nivel superior a echipei Steaua, cît propriilor slăbiciuni în apărare şi în construirea acţiunilor de atac. Doar rareori oaspeţii au depăşit blocajul stelist şi aceasta mai cu seamă atunci cînd au acţionat combinativ la fileu.

Steaua n-a fost nevoită să se întrebuinţeze serios pentru a obţine victoria. Antrenorul T. Tănase a rulat întregul lot utilizînd mai mult jucătorii tineri (Enescu, State, Duduciuc) şi celelalte „rezerve". Au arbitrat bine Călin Bucur (Craiova) şi Mircea Bolintineanu (Bucureşti).

CLASAMENT

1. Steaua	15	15	0	45: 5	30
2. Rapid	16	13	3	43:17	29
3. Dinamo	16	12	4	42:20	28
4 Polit. Gl.	16	11	5	39:23	27
5. I.E.F.S.	16	7	9	32:33	23
6. Polit. Tim.	16	7	9	28:34	23
7. Viitorul	16	7	9	24:39	23
8. Tractorul	16	6	10	24:34	22
9. Unirea Tricolor Brăila	16	6	10	26:38	22
10 „U" Cluj	16	5	11	28:38	21
11. Petrolul	16	5	11	18:36	21
12. Explorări B.M.	15	1	14	11:43	16

RAPID — UNIREA TRICOLOR BRĂILA 3—1 (—11, 9, 5, 9). Giuleştenii au început slab jocul, fiind conduşi cu 10—1, 11—3, 13—6 şi pierzînd surprinzător primul set. După acest duş rece, Rapidul a acţionat la valoarea sa reală şi a cîştigat pe merit partida. Brăilenii au făcut o bună impresie, dovedind că au o pregătire superioară celei din prima parte a campionatului. Jocul în general a fost frumos ca desfăşurare şi de un nivel tehnic corespunzător. Arbitri: Mircea Herta din Cluj şi C. Armăşescu din Bucureşti.

„U" CLUJ — PETROLUL PLOIEŞTI 3—0 (3, 5, 6). In faţa unui adversar resemnat, studenţii s-au impus categoric, jucînd foarte bine în atac, îndeosebi cu pase scurte care au derutat permanent blocajul petrolist. De la „11", excelent a evoluat Bînda. S-au mai remarcat Dobre şi Chiş. Oaspeţii au contat, din păcate doar pe „bătrînul" Zamolo. A condus bine N. Găleşeanu, secondat slab de I. Nedelcu, ambii din Bucureşti. **(Radu MIRCEA — coresp.).**

POLITEHNICA GALAŢI — POLITEHNICA TIMIŞOARA 3—0 (6, 5, 0). In afara faptului că au protestat frecvent la deciziile arbitrilor, timişorenii n-au făcut nimic deosebit în acest meci. Gălăţenii care par în revenire de formă, au cîştigat mai uşor decît îşi închipuiau. Arbitraj excelent: C. Muşat — T. Ionescu din Constanţa. **(Fl. BALAIŞ — coresp.).**

VIITORUL BACĂU — EXPLORĂRI B. MARE 3—1 (4, —12, 11, 12). Contrar aşteptărilor, oaspeţii au dat o replică hotărîtă băcăuanilor, cîştigînd un set şi cedîndu-le pe ultimele două la mare luptă. Foarte bun arbitrajul cuplului E. Vintilescu — V. Voicu din Bucureşti. **(Fl. ENE — coresp.).**

— Atletism —

REZULTATE SCONTATE ÎN CROSUL REPUBLICAN DE LA PLOIEŞTI

PLOIEŞTI, 28 (prin telefon). Pe hipodromul din Ioşeni s-a disputat duminică dimineaţa concursul republican de cros, în vederea alcătuirii lotului care va participa la Crosul balcanic. A fost ales acest traseu întrucît el se apropie mult de cel pe care se va disputa în Bulgaria competiţia balcanică. Au cîştigat, în general, favoriţii, singura surpriză fiind oferită de proba junioarelor în care principala favorită, Liliana Leau, s-a clasat abia a opta. Rezultate tehnice:

Junioare (1 000 m): 1. CORNELIA HOLUB (METALUL BUCUREŞTI); 2. Leontina Lucaci (C.S.M. Cluj); 3. Dumitra Drăgan (Dinamo); **Juniori (4 000 m):** 1. GHEORGHE GHIPU (METALUL BUCUREŞTI): 2. Andrei Dănescu (Şc. sp. Constanţa); 3. Floarea Şandru (Metalul Bucureşti);

Tineret (6 000 m): 1. HERMAN MATHESS (C.A.U.); 2. Dumitru Mighiu (Steaua); 3. Cornel Dima (Metalul Bucureşti);

Senioare (2 000 m); 1. ELISABETA BACIU (C.A.U.): 2. Maria Lincă (Metalul Bucureşti); 3 Natalia Andrei (Rovine Craiova);

Seniori (10 000 m): 1. ILIE CIOCA (DINAMO); 2. Niculae Mustaţă (Dinamo): 3. Cătălin Andreica (Steaua); 4. Ion Rusnac (Steaua); 5. Ion Dima (Metalul Bucureşti); 6. Mihai Pădureanu (Metalul Roman).

CONFERINŢE ALE CONSILIILOR JUDEŢENE PENTRU EDUCAŢIE FIZICĂ ŞI SPORT

SĂLAJ

La Zalău a avut loc duminică dimineaţa conferinţa **Consiliului judeţean pentru educaţie fizică şi sport.** Au luat parte membrii Consiliului judeţean şi ai comisiilor **judeţene pe ramură de sport, profesori de educaţie fizică, antrenori şi instructori, sportivi fruntaşi, reprezentanţii u**nor organizaţii obşteşti şi de stat cu atribuţii în domeniul mişcării de educaţie fizică şi sport.

Conferinţa s-a bucurat de prezenţa tovarăşului **Laurian Tulai,** membru al C.C. al P.C.R., prim secretar al Comitetului judeţean de partid, preşedintele Consiliului popular judeţean **Sălaj.**

De asemenea, la lucrări a participat tov. **Emil Ghibu,** vicepreşedinte al C.N.E.F.S.

La primul punct al ordinii de zi, **prof. Ioan Dumuţa,** preşedintele C.J.F.F.S., a prezentat o dare de seamă asupra activităţii desfăşurate în ultimii trei ani.

Participanţilor la conferinţă li s-a adus apoi la cunoştinţă proiectul planului de măsuri al C.J.F.F.S., privind dezvoltarea şi îmbunătăţirea activităţii de educaţie fizică şi sport în perioada 1971—1973. Pe marginea acestor documente s-au purtat ample discuţii.

Concluziile dezbaterilor au fost trase de tov. **Emil Ghibu,** care a făcut o serie de recomandări privind în ansamblu mişcarea sportivă judeţeană, dar mai cu seamă munca profesorilor de educaţie fizică.

Asistenţa a ascultat cu mult interes cuvîntul rostit de tov. **Laurian Tulai.** Primul secretar al Comitetului judeţean de partid s-a referit la succesele obţinute, dar şi la lipsurile existente în activitatea sportivă din Sălaj, a expus idei interesante pentru munca de viitor a tuturor celor investiţi cu atribuţii şi responsabilităţi în domeniul educaţiei fizice.

In continuarea lucrărilor, a fost desemnat noul Consiliu judeţean de educaţie fizică şi sport, alcătuit din 51 de persoane. Din biroul Consiliului fac parte **Ioan Dumuţa** (preşedinte), **Vasile Bordaş** şi **Nicolae Tuedea** (vicepreşedinţi), **Magdalena Dull, Valeria Ghilea, Elena Ştefan, Petre Giurgiuman, Eugen Kadar, Adalbert Laposi, Ioan Martin, Ezechil Romitan, Florian Ţirlea şi Gheorghe Vleşca** (membri).

Participanţii la conferinţă au adoptat cu însufleţire textul unei telegrame de salut adresată Comitetului Central al Partidului Comunist Român, tovarăşului NICOLAE CEAUŞESCU personal.

In încheiere a fost expus şi aprobat răspunsul la întrecerea lansată de conferinţa C.J.F.F.S. Galaţi.

MEHEDINŢI

La Tr. Severin s-au desfăşurat duminică lucrările conferinţei Consiliului judeţean pentru educaţie fizică şi sport Mehedinţi, în cadrul căreia a fost analizată activitatea din ultimii ani şi s-a făcut desemnarea organelor conducătoare.

La conferinţa C.J.E.F.S. Mehedinţi au participat membrii consiliului, ai comisiilor pe ramură de sport, reprezentanţi locali ai instituţiilor şi organizaţiilor cu atribuţii în domeniul sportului, primari din comune, preşedinţi ai asociaţiilor sportive, directori de şcoli, cadre tehnice, profesori de educaţie fizică şi sportivi fruntaşi. Lucrările conferinţei s-au desfăşurat în prezenţa tovarăşului **Gheorghe Milca,** secretar al comitetului judeţean Mehedinţi al P.C.R. şi a tov. prof. univ. dr. **Leon Teodorescu,** vicepreşedinte al C.N.E.F.S., rectorul IEFS.

Tovarăşul **Constantin Bogdan,** preşedintele C.J.E.F.S. Mehedinţi, a prezentat darea de seamă asupra activităţii desfăşurate în ultimii trei ani. În cuvîntul lor numeroşi participanţi la conferinţă şi-au exprimat apoi opinii constructive şi au făcut propuneri eficiente. In cuvîntul său, tov. **Leon Teodorescu** a arătat, printre altele, importanţa educaţiei fizice şi a sportului sub aspectul biologic şi educaţional, recomandînd factorilor de răspundere să-şi intensifice acţiunile în mod unitar.

În încheierea dezbaterilor, tov. **Gh. Milca** a insistat asupra unor principale obiective ale mişcării sportive, adaptate la condiţiile şi caracteristicile judeţului Mehedinţi, apreciind, totodată, ca pozitivă activitatea depusă şi felicitînd pe aceia care au contribuit la obţinerea succeselor evidenţiate la conferinţă.

Participanţii au aprobat în unanimitate planul de măsuri pentru activitatea viitoare. A fost apoi desemnat consiliul C.J.E.F.S. şi biroul său, din care fac parte următorii: **C. Bogdan** (preşedinte), **Gh. Stănescu** (vicepreşedinte), **D. Andănuţă, G. Dăncilă, Gh. Dobreanu, S. Drăgolici, Eugenia Gruiescu, I. Iacob, Gh. Manafu, C. Mocioiu, Lucia Popescu, I. Radoslav şi L. Smadu.**

Conferinţa a hotărît să răspundă chemării la întrecere lansate de conferinţa C.J.E.F.S. Galaţi, privind dezvoltarea bazei materiale pentru activitatea sportivă de masă.

Cu un deosebit entuziasm a fost adoptat, în finalul lucrărilor, textul unei telegrame de recunoştinţă şi angajament adresată **Comitetului Central al P.C.R., tovarăşului NICOLAE CEAUŞESCU personal.**

ALBA

Ieri, în noua sală de şedinţe a Consiliului judeţean al sindicatelor din Alba Iulia, a avut loc conferinţa C.J.F.F.S., care a prilejuit o amplă retrospectivă a activităţii de educaţie fizică şi sport din ultimii trei ani şi o curajoasă prospectare a viitoarei etape trienale.

La lucrări au participat membrii consiliului, activişti ai comisiilor judeţene pe ramură de sport, preşedinţi ai asociaţiilor sortive, antrenori, profesori de educaţie fizică, sportivi fruntaşi. Printre invitaţi s-au aflat tovarăşii *Ion Stoica,* secretar al Comitetului judeţean Alba al P.C.R., *Ion Las..,* preşedintele Consiliului judeţean al sindicatelor, *Dionisie Heljoni,* prim-secretar al Comitetului judeţean al U.T.C., *Titu Bogdan,* inspector general al Inspectoratului şcolar judeţean, *Traian Comţan,* preşedinte al Consiliului judeţean al Organizaţiei Pionierilor. Consiliul Naţional pentru Educaţie Fizică şi Sport a fost reprezentat de conf. univ. *Marin Birjega,* vicepreşedinte al C.N.E.F.S.

La primul punct al ordinii de zi, tov. *Daniel Chirilă,* preşedintele C.J.E.F.S. Alba, a prezentat darea de seamă asupra activităţii sportive din judeţ, pe ultimii 3 ani, după care, tov. *Viorel Berţa,* vicepreşedinte al C.J.E.F.S., a dat citire proiectului planului de măsuri şi răspunsului la întrecerea lansată de către conferinţa C.J.E.F.S. Galaţi, privind dezvoltarea bazei materiale a sportului. Pe marginea dării de seamă, cît şi a proiectului de hotărîri, au luat cuvîntul numeroşi participanţi, care au exprimat opinii valoroase şi au lansat numeroase propuneri.

In cuvîntul său, *Ion Stoica* a făcut aprecieri asupra muncii desfăşurate de organele sportive din judeţ în colaborare cu ceilalţi factori care au atribuţii în acest domeniu, menţionînd atît realizările obţinute, cît şi lipsurile ce mai persistă încă şi care trebuie eliminate într-un timp cît mai scurt.

In încheierea discuţiilor, tov. *Marin Birjega* i-a felicitat pe activiştii, tehnicienii şi sportivii din judeţul Alba pentru succesele obţinute în activitatea lor şi a făcut recomandări pentru viitor.

După aprobarea planului de măsuri s-a trecut la desemnarea noului consiliu şi a biroului acestuia, din care fac parte următorii: *D. Chirilă,* preşedinte, *V. Berţa,* vicepreşedinte, *O. Vintilă, Em. Negruţiu, V. Cacoveanu, V. Murguleţ, Ileana Orşa, N. Căpăţă, M. Szakacs, Maria Rodeanu, M. Dumitru, Gh. Văduva* şi *C. Pascu.*

In încheierea lucrărilor conferinţei, cei prezenţi au adoptat cu entuziasm textul unei telegrame adresată *Comitetului Central al P.C.R., tovarăşului NICOLAE CEAUŞESCU personal,* prin care se exprimă adînca recunoştinţă pentru grija acordată de către partid mişcării sportive, din toate judeţele ţării.

— RUGBY —

Rugbyştii de la Steaua lansează prin Şerban un nou atac împotriva buturilor Rapidului.
Foto: Theo MACARSCHI

GRIVIŢA A CÎŞTIGAT DISPUTA CU ŞTIINŢA PETROŞANI

Ninsoarea din ultimeie zile şi frigul pătrunzător au „asigurat" un decor adecvat „Cupei de iarnă" la rugby, a cărei ultimă etapă a fost programată ieri, dimineaţă, pe terenul Steaua.

Partida vedetă, dintre echipele **Griviţa Roşie şi Ştiinţa Petroşani,** a fost însă transferată — în ultima clipă — din cauza terenului desfundat (şi în urma înţelegerii dintre antrenorii celor două formaţii) pe terenul Parcul Copilului. Meciul, încheiat cu victoria echipei Griviţa Roşie la scorul de 12—0 (9—0), a constituit un foarte bun prilej de verificare a potenţialului de care dispun jucătorii, acum în preajma începerii returului campionatului. A fost un joc deschis, cu multe faze lucrate la mînă, ceea ce a permis construirea unor acţiuni spectaculoase. Bucureştenii s-au dovedit superiori rugbyştilor din Petroşani, datorită atacului mai penetrant, cu care şi-au pus de nenumărate ori adversarii în dificultate. De altfel, această superioritate — manifestată în mai toate compartimentele — a creat posibilitatea realizării a 4 încercări — două dintre ele şi ca urmare a greşelilor comise de către studenţi în apropierea propriilor buturi — prin **Drăgulescu, Bater, Damaschin** (în prima repriză) şi **Ţibuleac** (în a doua). Ştiinţa — fără a dispune de întregul efectiv — a demonstrat, totuşi, aceleaşi frumoase calităţi de pînă acum.

Şi pe terenul Steaua au avut loc, două jocuri. În primul, **Steaua** a dispus de **Rapid** la o diferenţă categorică: 40—0 (24—0), iar în cel de al doilea, **Gloria** a întrecut pe **Vulcan** cu 14—6 (6—3).

O comisie special constituită va desemna pe cîştigătoarea trofeului pe baza unor note ce vor fi acordate, avînd drept criterii: numărul de încercări înscrise, disciplina jucătorilor etc.

Em. F.

In „Cupa tineretii", pe terenul Constructorul s-au întîlnit divizionara A, Constructorul **şi** Lotul de juniori. *Partida a fost foarte disputată, juniorii dînd o replică viguroasă adversarilor. Pînă la urmă, experienţa şi maturitatea rugbyştilor de la Constructorul şi-au spus cuvîntul, ei adjudecîndu-şi victoria cu 11—3 (11—0), prin punctele marcate de* Necula *(2 încerc.),* Meiu *(încerc.) şi* Boiangiu *(2 transf.). Pentru lotul de juniori a înscris* Munteanu *o încercare. In urma acestei victorii, echipa Constructorul a intrat în posesia trofeului.*

ÎNTRE BUTURI...

● *Joi după-amiază federaţia de specialitate organizează cel de-al doilea trial în vederea meciului cu Italia (11 aprilie). Trialul se va desfăşura sub forma unui meci la două buturi între o selecţionată a Bucureştiului şi alta a Provinciei.*

● *In zilele de 4 şi 5 martie va avea loc în Capitală consfătuirea antrenorilor de rugby. Lucrările consfătuirii vizează o amplă dezbatere a noutăţilor pe plan mondial precum şi cristalizarea unei concepţii unice în materie de pregătire.*

● *Comitetul federal se va întruni în şedinţă plenară în ziua de 6 martie. Se va analiza activitatea desfăşurată în sportul cu balonul oval în cursul anului 1970, precum şi perspectivele dezvoltării rugbyului pe anul în curs.*

— JUDO —

MULTE SURPRIZE LA FINALELE CAMPIONATELOR DE JUNIORI

Sibiu, 28 (prin telefon, de la trimisul nostru). Duminică s-au desfăşurat în sala de sport Armata din localitate ultimele întreceri ale campionatelor republicane individuale de judo deschise juniorilor mari şi mici.

La cat 70 kg. a juniorilor mari surprizele s-au ţinut lanţ După ce în primul meci D Hîrşan (Vagonul Arad) campion republican la prima şi a doua ediţie, obţinuse o victorie extrem de rapidă (numai după trei secunde!), a cunoscut înfrîngerea înainte de limită în faţa lui C. Coman (Trotuşul Oraş Gh Gheorghiu Dej). In continuare Coman l-a întrecut pe Mircea Notopol (I.O.R. Bucureşti) tot înainte de limită. In turul IV însă Coman l-a întîlnit pe Toader Pop (Voinţa Sibiu). Hîrşan şi Notopol îşi puseseră toate speranţele — de astă-dată — în victoria lui Coman, care le-ar fi facilitat intrarea acestora în recalificări. Meciul lui Coman cu Pop a fost deosebit de disputat iniţiativa aparţinînd tot timpul lui Coman însă Pop a adoptat o tactică de aşteptare, contrînd de cîteva ori cu eficacitate şi astfel decizia vusei-gachi (superioritate tehnică) i a fost acordată sibianului.

O altă surpriză a furnizat-o şi Ion Gancea (Chimia Tr. Măgurele) singurul elev cu care se prezentase la finală tînăra antrenoare ing. Floriea Rotaru, care a cucerit locul 3 la cat. 63 kg.

Iată primii clasaţi: juniori mari: cat. 63 kg. 1. Lazăr Moldovan (Voinţa Sibiu), 2. C. Mihalcea (Vagonul Arad). 3. I. Gancea (Chimia Tr. Măgurele) şi Gh. Cautiş (Trotuşul); cat 70 kg: 1. Cornel Roman (Rapid), 2. T. Pop (Voinţa Sibiu), 3. C. Coman şi M Sîrbu (Trotuşul); cat. 80 kg: 1. Ionel Lazăr (Vagonul). 2. M. Betzie (Şc. sp. nr. 1 Buc.), 3. M Airinei (Energia Suceava) şi V Bideao (Sc. sp. nr. 1 Buc.); cat. 93 kg: 1. Dumitru Alexandru (Rapid), 2 Gh. Săvescu (Trotuşul), 3. I. Savu (Fl r. Buc) şi Al. Toth (Voinţa Sibiu) — cat. + 93 kg: 1 Ion Buzie (Voinţa Sibiu) 2 V. Pîrvu (Trotuşul), 3 E. Vinetze (Sănătatea M. Ciuc), şi Gr. Helsdorfer (Şc. sp. nr. 2 Buc.). Campionii juniorilor mici: cat. 58 kg: M. Badea (Rapid); cat. 65 kg: Gheorghe Marin (Şc. sp. 2 Buc). cat 75 kg: I. Petrof (Şc sp. 2 Buc.), cat. 35 kg: C Melnic (Rapid); cat + 85 kg Gh Roman (Ştiinţa Mediaş).

Costin CHIRIAC

— TENIS DE MASĂ —

Prima ediţie a „Cupei şcolilor sportive" cucerită de Şc. sp. nr. 2 Bucureşti

Timp de trei zile, sala de tenis de la stadionul Republicii din Capitală a fost gazda primei ediţii a „Cupei şcolilor sportive". Tinerele speranţe ale tenisului de masă şcolar din cinci centre din ţară (Bucureşti: Şc. sp. nr. 1 şi Sc. sp. nr. 2, Sc. sp. Craiova, Sc. sp. Buzău şi Sc. sp. Rm. Vîlcea) au luptat pentru cucerirea trofeului pus în joc. După disputarea probelor pe echipe şi individual, cea mai pregătită echipă s-a dovedit a fi cea a Şcolii Sportive nr. 2, antrenată de maestra emerită a sportului GETA PITICĂ. Ea a ocupat primul loc. Iată cîştigătorii probelor individuale: fete: cat 10—12 ani: 1. Florica Ciulei (Sc. sp. nr. 2); 2. Lăcrămioara Nemescu (Sc. sp. nr. 2), 3. Tamara Savu (Sc. sp. Buzău): cat. 13-14 ani: 1. Doina Popa (Sc sp. nr 2), 2. Simona Petrescu (Sc. sp. Buzău) 3. Anca Năstase (Sc. sp. nr. 2); băieţi, cat. 10-12 ani: 1. Paul Bogdan (Sc. sp. Buzău), 2. Mihai Stere (Sc. sp. nr. 2), 3. Vasile Fodoran; cat. 13-14 ani: 1. Aurelian Rusuloc (Sc. sp. nr. 2), 2. Nic Smeureanu (Sc. sp. Rm. Vîlcea), 3. Sorin Stanciu (Sc. sp. nr. 2). Prin adiţiune de puncte cupa a fost cucerită de Şcoala Sportivă nr 2 cu 57 de p. urmată de Şc. Sp. Buzău cu 29 p şi Şc. sp. nr. 1 Buc. cu 21 p.

Florin SANDU

— BOX —

U.M. TIMIŞOARA — RADNICKI KRAGUJEVAC: 16-2

Sîmbătă seara pugiliştii de la U. M. Timişoara au susţinut prima întîlnire internaţională intercluburi din acest an, în compania echipei iugoslave Radnicki Kragujevac. Sala Olimpia din localitate s-a dovedit neîncăpătoare pentru numărul mare de spectatori, dornici să vizioneze această întrecere.

Echipa locală, în care au evoluat şi cîţiva boxeri valoroşi din Capitală, a cîştigat detaşat întîlnirea. Scor final: 16—2.

Iată rezultatele în ordinea categoriilor (primii sînt timişorenii): **C. Pop** b p. S. Stanimirovic; **Gh. Marin** b p. R. Damianovic; **C. Jifcovic** p p. D. Vasilievic; **V. Aşteleanu** b.p. D. Cionic; **Gh. Bădoi** b.ab. 2, R. Ieremic; **V. Silberman** b p. D. Marcovic; **Gh. Enciu** b p. N. Velicion; **H. Stump** b.p. M Teodorovic; **G. Schubert** b. desc. 3 **I. Dughie.**

— BASCHET —

A.S.A. CLUJ ÎNVINGĂTOARE LA Tg. MUREŞ!

Un singur rezultat surprinzător a fost înregistrat — ieri, cînd s-au disputat meciurile primei etape a ultimului tur al campionatului naţional feminin de baschet — cel de la Tg. Mureş, în care formaţia locală Mureşul a fost învinsă de fosta codaşă a clasamentului, A.S.A. Cluj. Iată cronicile:

RAPID — SĂNĂTATEA SATU MARE 74—52 (37—35). Cu **Balai** în vervă de coş, sătmărencele au dominat în prima repriză, cînd au condus cu 12—4, 16—10 şi 18—12. Pe parcurs, schimbările survenite în formaţia Rapidului (Nicolae cu Suliman şi Vasilescu cu Ivanovici) au echilibrat situaţia, iar în repriza secundă oaspetele au avut o perioadă de şapte minute (!) în care au înscris un singur coş, faţă de 19 puncte ale adversarelor, ceea ce a făcut ca tabela să indice în min. 20 scorul 37—35 şi în min. 27 56—37 pentru feroviare! In continuare, meciul nu a mai fost interesant ca evoluţie a scorului, în schimb a scos în evidenţă slăbirea potenţialului echipei Rapid, atunci cînd titularele au fost înlocuite de către rezerve. Au arbitrat bine M. Rizea şi Şt. Grecu. **(D.ST.).**

CLASAMENT

1. Politehnica	19	18	1	1380-1079	37
2. Rapid	19	16	3	1265- 977	35
3. IEFS	19	16	3	1251-1030	35
4. Sănătatea	19	9	10	1239-1312	28
5. Crişul	19	8	11	1126-1195	27
6. Voinţa Bv.	19	7	12	1087-1292	26
7. Constructorul	19	6	13	966-1084	25
8. A.S.A.	19	5	14	1041-1181	24
9. Mureşul	19	5	14	994-1115	24
10. Voinţa Bucureşti	19	5	14	1068—1152	24

MUREŞUL TG. MUREŞ — A.S.A. CLUJ 65—69 (28—26). O partidă de slab nivel tehnic, în care miza rezultatului (evitarea retrogradării) a determinat o luptă acerbă. Clujencele au avut iniţiativa mai multă vreme, conducînd cu 8—9 puncte şi realizînd un succes meritat. Cele mai bune: Brassay, Borbely de la Mureşul, respectiv Trandafir şi Neta. Au arbitrat bine E. Niculescu şi D. Ganea **(C. ALBU** — coresp).

CRIŞUL ORADEA — I.E.F.S. 61—69 (33—34). Întrecerea a fost extrem de disputată pînă în min. 33, cînd gazdele conduceau cu 52—51. Apoi ele au greşit multe aruncări de la distanţă (mai ales Balogh, Horvath şi Boca), studentele remarcîndu-se, în schimb, printr-un joc bun sub panou, unde au reuşit să recupereze multe baloane. Au arbitrat foarte bine A. Şerban şi I. Szabo. **(I. GHIŞA** — coresp. principal).

VOINŢA BRAŞOV — VOINŢA BUCUREŞTI 48—47 (24—29). Meci cu un final dramatic, încheiat cu victoria gazdelor, nesperată după evoluţia lor de pînă atunci. Oaspetele au condus pînă în min. 31, dar în ultimele secunde, la scorul de 47—47, arbitrul M. Aldea a acordat gratuit braşovencelor două aruncări libere (parcă în compensaţie faţă de modul în care favorizase pînă atunci pe bucureştence), din care acestea au transformat una. Au arbitrat G. Berekmeri (satisfăcător) şi M. Aldea (slab). **(GH. CORCODEL — coresp.).**

— SCHI —

IOANA BELU ŞI DORIN MUNTEANU AU CÎŞTIGAT SLALOMUL URIAŞ DIN CADRUL „CUPEI ORAŞULUI SINAIA"

SINAIA, 28 (prin telefon). Slalomul uriaş din cadrul „Cupei oraşului Sinaia" s-a disputat pe un timp la fel de friguros ca şi sîmbătă, în plus şi pe un vînt deosebit de puternic. Startul, amînat de cîteva ori, s-a dat, totuşi, la ora 12,30. Atît concurenţii, cît şi spectatorii care s-au încumetat să urmărească această spectaculoasă probă au avut de înfruntat un ger de minus 19 grade! Traseul a măsurat 1 600 m lungime şi a cuprins 38 de porţi, pe el întrecîndu-se atît băieţii cît şi fetele. Mulţi dintre schiori, furaţi de viteza mare permisă de zăpada alunecoasă, au scăpat porţile sau au înregistrat căzături, ceea ce a determinat multe abandonuri.

La fete, Ioana Belu (A.S.A.) s-a revanşat pentru înfrîngerea de la slalomul special şi a cucerit pe merit locul 1. De remarcat că a doua clasată este junioara Minodora Zerman (Şc. sp. Predeal), care a făcut o cursă deosebit de curajoasă şi a înregistrat un rezultat valoros pentru vîrsta ei.

La băieţi, în absenţa lui Dan Cristea, uşor accidentat în cursa de sîmbătă, Dorin Munteanu, cu o tehnică excelentă şi cu o alunecare perfectă, a reuşit să cucerească primul loc cu un avans substanţial faţă de următorul clasat. Rezultate tehnice: **senioare:** 1. Ioana Belu (A.S.A.) 1:48,6, 2. Minodora Zerman (Şc. sp. Predeal) 1:58,1, 3. Georgeta Băncilă (Universitatea Cluj) 1:58,6; **seniori:** 1. Dorin Munteanu (A.S.A.) 1:33,6, 2. Nicolae Creţoi (Politehnica Braşov) 1:37,9, 3. Gheorghe Vulpe (Dinamo) 1:39,2, 4. Paul Ivănescu (Dinamo) 1:40,8, 5. Marin Burchi (Şc. sp. Sinaia) 1:42,2, 6—7. Ion Bobiţ (Dinamo) şi Ion Juncu (I.E.F.S.) 1:43,1.

Mihai BOTA-coresp.

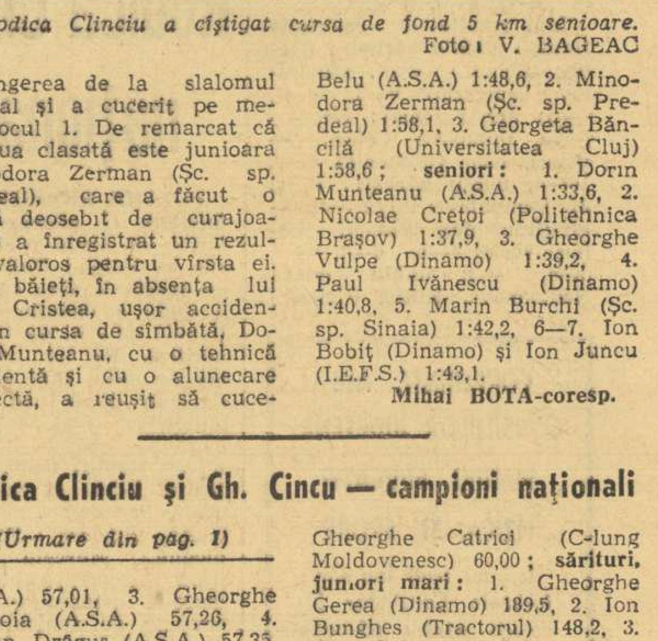

Rodica Clinciu a cîştigat cursa de fond 5 km senioare.
Foto: V. BAGEAC

Rodica Clinciu şi Gh. Cincu — campioni naţionali

(Urmare din pag. 1)

(A.S.A.) 57,01, 3. Gheorghe Cimpoia (A.S.A.) 57,26, 4. Stelian Drăguş (A.S.A.) 57,35, 5. Gheorghe Cercel (A.S.A.) 57,45, 6. Moise Stoian (A.S.A.) 58,36; **tineret:** 1. Ion Tudor (A.S.A.) 58,30, 2. Nicolae Cojocaru (Dinamo) 59,09, 3. Gheorghe Catrici (C-lung Moldovenesc) 60,00; **sărituri, juniori mari:** 1. Gheorghe Gerea (Dinamo) 189,5, 2. Ion Bunghes (Tractorul) 148,2, 3. Dan Colcer (A.S.A.) 103,3; **juniori mici:** 1. Gabriel Stinghe (Tractorul) 142,2, 2. Constantin Buzoi (Tractorul) 131,4, 3. Alexandru Bureţea (Tractorul) 99,6.

„NOUL SEZON OFICIAL POATE SĂ ÎNCEAPĂ!"

— DE VORBĂ CU FL. TĂNĂSESCU, SECRETAR GENERAL AL F.R.F. —

● La 8 martie, şedinţă de lucru cu antrenorii de divizia A ● Consfătuire cu reprezentanţii echipelor din diviziile A şi B ● Astăzi incep examenele de avansare ● Antrenori cu o normă intreagă şi la divizia B ● Omologări şi reomologări de terenuri

Încă puţin şi, iată, la sfîrşitul acestei săptămîni, o dată cu 16-imile „Cupei", fotbalul va lua startul oficial. Preparativele sînt aproape încheiate, la toate eşaloanele. Majoritatea echipelor s-au înapoiat din turnee, aflîndu-se acum la ora concluziilor, a recuperărilor şi definitivărilor, iar zilele acestea se vor întoarce acasă şi celelalte formaţii, angajate în jocuri peste hotare, pentru a aborda împreună cu colegele lor noul sezon. Va însemna el, oare, un pas şi mai hotărît înainte pe calea afirmării fotbalului românesc, angrenat, ca şi în stagiunea precedentă, în diverse competiţii internaţionale? A luat forul diriguitor, Federaţia de specialitate, toate măsurile necesare pentru a crea premisele unei bune desfăşurări a acestei activităţi atît de complexe prin factorii care-i reuneşte?

Să răspundem la aceste întrebări, de mare interes la ora actuală, cu ajutorul secretarului general al F.R.F., tov. **Florea Tănăsescu**, căruia i-am luat următorul interviu:

— Ne puteţi spune, pentru început, cum întîmpină Federaţia reluarea campionatului naţional, cea mai importantă competiţie din calendarul intern?

— Pe agenda noastră, în dreptul datei de 8 martie, care marchează sfîrşitul unei etape importante de muncă, figurează o consfătuire cu antrenorii de divizia A. Va fi, desigur, o şedinţă de lucru utilă — înaintea returului — prilej de informări reciproce între noi şi principalii noştri tehnicieni, pe care-i dorim cît mai bine pregătiţi. De altfel, pentru că a venit vorba, trebuie să vă reamintesc faptul că între 1—6 martie au loc examenele de avansare pentru acei antrenori care ţintesc o categorie superioară de calificare. Avem nevoie de tehnicieni care să poată satisface marile cerinţe ale fotbalului de performanţă.

— La nivelul diviziei B — inclusă şi ea în categoria de performanţă — activează încă destui antrenori angajaţi cu ora. Anul trecut, luînd în discuţie acest neajuns, Comitetul federal hotărîse ca toţi tehnicienii care pregătesc echipe de divizia B să fie angajaţi cu o normă întreagă. Ce s-a întreprins practic în această direcţie?

— În momentul de faţă, majoritatea echipelor din categoria secundă şi-au rezolvat situaţia, beneficiind de serviciile unor tehnicieni cu normă întreagă, care vor putea afecta timpul necesar desfăşurării în mai bune condiţiuni a procesului de instruire şi educaţie. Astfel stînd lucrurile, sperăm ca, de aci înainte, divizia B să devină un furnizor mai eficient de elemente capabile să facă faţă şi în primul eşalon al fotbalului nostru.

— Trecînd la alt sector important al activităţii fotbalistice, ne-am îngădui să remarcăm că nu toate secţiile reprezintă, la ora actuală, idealul în materie de organizare şi — de ce n-am spune-o — competenţă. Ce preconizaţi în acest sens?

— De cîtva timp, funcţionează la noi un colegiu al reprezentanţilor de divizia A, cu care ne întîlnim şi discutăm o dată pe lună. Pentru reprezentanţii tuturor echipelor din diviziile A şi B, am prevăzut o consfătuire de lucru care va avea loc la începutul săptămînii viitoare (n.r. azi şi mîine). Vom dezbate împreună probleme diverse, privind organizarea secţiilor, responsabilităţile membrilor, calendarul şi contactarea de jocuri internaţionale şi chiar aspecte ale muncii de instruire şi educaţie. Numai în felul acesta, apreciem noi, membrii tuturor secţiilor vor putea să-şi îndeplinească atribuţiile, constituind ajutoare de preţ şi pentru antrenori, care vor putea fi absolviţi de diverse treburi mărunte, nespecifice lor.

— A rămas să ne spuneţi cîte ceva şi despre arbitraje...

— În afară de consfătuirea pe care am avut-o nu de mult cu cavalerii fluierului şi cu preşedinţii colegiilor judeţene de arbitrii, au fost luate măsurile corespunzătoare pentru îmbunătăţirea acestei importante activităţi. Apoi, în scopul împrospătării loturilor republicane (A, B şi C) au loc, în momentul de faţă, examenele pentru categoria I. Vom face totul pentru a avea un corp de arbitri bine pregătit, căruia să-i asigurăm condiţii optime de conducere a jocurilor.

— În prima parte a campionatului, arbitrii au consemnat nu o dată în foile lor lipsa unor astfel de condiţii.

— Au fost, într-adevăr, unele încălcări ale normelor stabilite în legătură cu buna desfăşurare a competiţiilor. Acum, am trimis noi circulare în acest sens, iar cu prilejul consfătuirii cu preşedinţii secţiilor de divizie A şi B vom reaminti acestora obligaţiile care le revin pentru buna organizare a jocurilor, astfel ca pe viitor să nu se mai permită, sub nici un motiv, accesul persoanelor străine în incinta terenurilor. De altfel, în scopul de a asigura atît echipelor cît şi arbitrilor condiţii normale de manifestare, F.R.F. — prin comisia ei specială — a trecut la reomologarea terenurilor vechi şi la omologarea acelora noi.

Aşa încît, noul sezon poate să înceapă...

G. NICOLAESCU

UN NOU TEST AL LOTULUI U.E.F.A.

Componenţii lotului care aspiră la un loc în turneul final al ediţiei din acest an a competiţiei europene pentru juniori — U.E.F.A. — au susţinut, ieri, la Cîmpina, un nou joc de verificare. Şi de astă dată, juniorii au avut ca sparing-partener o divizionară B, pe Poiana Cîmpina, în faţa căreia au cedat la limită: 0—1 (0—0). Jocul a fost, în general, viu disputat. Cîmpinenii, evoluînd la un nivel bun, au pus multe probleme tinerilor lor parteneri de întrecere. Lotul a jucat bine în prima parte, cînd a folosit deseori extremele, pe Aelenei şi Năstase, care prin centrări precise au creat situaţii favorabile, însă ceilalţi înaintaşi, M. Sandu, Donose şi Bölöni — ultimul a avut un rol de mijlocaş ofensiv — au greşit ţinta. În această parte a meciului şi sistemul defensiv a funcţionat cu siguranţă, tot timpul asigurîndu-se un bun dublaj.

După pauză, carenţele în pregătirea fizică a componenţilor lotului U.E.F.A. şi-au pus, cu pregnanţă, amprenta pe jocul lor. Deplasarea jucătorilor şi circulaţia balonului n-au mai fost corespunzătoare, iar fundaşii laterali au participat dezorganizat în acţiunile ofensive şi, din această cauză, apărarea a fost deseori surprinsă de contraatacurile localnicilor. De altfel, pe tot parcursul meciului, s-a observat la coordonatorul echipei, Donose, care are calităţile necesare unui asemenea rol, că atunci cînd este în posesia balonului face o mişcare în plus, întîrzîind în acest fel desfăşurarea acţiunilor. Jocul de ieri, cu Poiana, şi cel din urmă cu cîteva zile, cu Dunărea Giurgiu, au scos în evidenţă o serie de lipsuri, care ţin atît de pregătirea fizică, cît şi de cea tehnico-tactică, şi, deci, se simte nevoia ca echipa să se pregătească mai temeinic.

Unicul gol al partidei a fost realizat de **Goran**, în min. 67.

A condus bine I. Moraru — Cîmpina.

LOTUL U.E.F.A.: Bucaru — Mateescu, Dobrău, Smarandache, Ciocîrlan, Sandu Gabriel, Bölöni, Aelenei, Donose, M. Sandu, Năstase.

POIANA: Opanschi (Nanu, min. 41) — Popa, Chirică, I. Nicolae, Dănăilă, Chiru, Otărăşanu, Chiorcău, Goran, Tr. Popescu, Strechiolu.

In deschidere: Lotul U.E.F.A. (rezerve) — Petrolul Ploieşti (tineret-rezerve): 0—0.

După aceste meciuri de verificare, antrenorul C. Ardeleanu a stabilit următorul lot: **Bucaru, Mocanu** — portari, **Mateescu, Smarandache, Dobrău, Miclos, Sandu Gabriel, Ciocîrlan** — fundaşi, **Donose, Bölöni, Ion Ion, Dumitriu** — mijlocaşi, **Aelenei, M. Sandu, Năstase, Cojocaru, Batacliu** — înaintaşi.

P. VINTILĂ

— FOTBAL —

MECIURI AMICALE

STEAGUL ROŞU BRAŞOV — DINAMO BUCUREŞTI 2—2 (2—1)

BRAŞOV 28 (prin telefon). Steagul roşu şi Dinamo Bucureşti s-au întîlnit duminică dimineaţa într-un joc de verificare. Deşi timpul a fost friguros (minus 10 grade) aproape 2 000 de spectatori au urmărit evoluţia celor două echipe, ai căror jucători s-au străduit — în ciuda zăpezii de pe teren — să se comporte cît mai bine. S-a realizat astfel un spectacol agreabil, în care fotbaliştii au dovedit o bună pregătire fizică şi multă poftă de joc. Liniile de apărare şi cei doi portari au fost des solicitaţi, ca urmare a unor acţiuni destul de reuşite, create cu eforturi suplimentare, datorită stării terenului. Rezultatul de egalitate e just, fiecare dintre echipe avînd cam tot atîtea ocazii de a marca. Cea mai mare, însă, a avut-o Steagul roşu în ultimele secunde, dar Nunweiller III, aflat pe linia porţii, părăsită de Constantinescu, a salvat un gol aproape gata făcut.

Au marcat **Anghel** (min. 1), **Dumitriu II** (min. 21) pentru Steagul roşu, respectiv **Dumitrache** (min. 6) şi **Haidu** (min. 52).

Au jucat următoarele formaţii:

STEAGUL ROŞU: **Adamache — Ivăncescu, Jenei, Olteanu, Rusu, Cojocaru, Cadar, Anghel** (Drăgoi, min. 67), **Dumitriu II, Balint** (Şerbănoiu, min. 46, **Florescu** min. 67), **Györfi.**

DINAMO: **Constantinescu — Cheran, Stoenescu, Nunweiller III, Deleanu, Moldovan, Dinu, Moţ, Radu Nunweiller, Dumitrache, Lucescu** (Haidu, min. 46).

STEAGUL ROŞU — DINAMO BUCUREŞTI (tineret-rezerve) 2—1 (1—1), într-un meci disputat sîmbătă după-amiază.

C. GRUIA — coresp. principal

DUNĂREA GIURGIU — STEAUA BUCUREŞTI 0—1 (0—0)

Vîntul puternic şi temperatura scăzută au constituit serioase obstacole pentru fotbaliştii ce s-au întrecut ieri la Giurgiu, ei nereuşind să ofere un meci de factură tehnică deosebită. Gazdele au dominat, au pus la grea încercare apărarea Stelei dar au şi ratat cîteva ocazii bune de gol prin Mustaţă, Lungu şi Cristache. Victoria militarilor este, de fapt, opera unui giurgiuvean — **Bălosu** — care, în

SĂTMĂREANU

min. 66 a introdus balonul în propria poartă. Din echipa militară am remarcat jocul bun prestat de **Coman, Tătaru, Sătmăreanu, Vigu** şi Vlad.

DUNĂREA: **Purcaru** (min. 46 **Voinea**) — **Iacob, Cojocaru, Bălosu, Rădoi, Sandu, Manciu, Leşanu, Cristache** (min. 77 **Popa,**) **Mustaţă, Lungu.**

STEAUA: **Coman** (min. 66 **Suciu**) — **Sătmăreanu, Ciugarin, Hălmăgeanu** (min. 45 **Negrea**), **Cristache, Dumitriu III** (min 45 **Naom**), **Vigu, Pantea** (min. 45 **Iordănescu,**) **Tătaru, Ştefănescu, Vlad.**

Traian BARBĂLATĂ-coresp.

„U" CLUJ — C.F.R. CLUJ 2—0 (0—0)

Partida dintre cele două divizionare A a constituit un foarte reuşit test pentru ambele echipe.

Chiar dacă „U" a cîştigat, nici ceferiştii n-au jucat rău, în foarte multe privinţe aceştia fiind egali partenerilor de întrecere. Cele două goluri au fost înscrise de **Anca** (min. 48 şi 72).

„U" CLUJ: **Ştefan** (min. 46 **Moldovan**) — **Mihăilă** (min. 46 **Creţu**), **Pexa, Solomon, Poraski** — **Anca, Stîncel** (min. 63 **Penzeş**), **Mureşan** (min. 46 **Mihăilă**) — **Uifăleanu, Adam, Munteanu I** (min. 46 **Mureşan**).

C.F.R.: **Ocea** (min. 75 **Pop**) — **Burlacu, Dragomir** (min. 46 **Cojocaru**), **Lupu, Roman, M. Bretan, Cojocaru** (min. 46 **Ţegean**), **S. Bretan, O. Ionescu** (min. 62 **Vuici**), **Matei, Petrescu.**

V. MOREA — coresp.

C.S.M. SIBIU — UNIVERSITATEA CRAIOVA 2—2 (0—1)

Cele două formaţii au dovedit o bună pregătire fizică, ceea ce a făcut ca jocul să fie extrem de viu pe tot parcursul celor 90 de minute. Scorul a fost deschis de **Niţă** (min. 25), dintr-o pasă primită de la Oblemenco. Sibienii reuşesc egalarea în min. 56 prin Rădoi, iar în min. 70 iau conducerea prin acelaşi jucător. Studenţii craioveni au egalat în min. 73, cînd **Martinovici** a speculat o flagrantă greşeală a apărării sibiene.

UNIVERSITATEA: **Oprea** (min. 46 **Pilcă**) — **Niculescu, Mincă, Deselnicu** (**Bitlan** min. 46, min. 70 **Ivan**), **Velea, Strîmbeanu** (min. 46 **Boşoteanu**), **Ivan** (min. 70 **Strîmbeanu**), **Bălan** (min. 46 **Martinovici**), **Niţă, Oblemenco, Ţarălungă.**

Gh. TOPIRCEANU şi I. BOTOCAN — coresp.

SPORT CLUB BACĂU — FARUL CONSTANŢA 2-1 (2-0)

Aproximativ 1 500 de spectatori au asistat ieri la o partidă interesantă, încheiată cu o binemeritată victorie a gazdelor. Încă de la începutul meciului, componenţii celor două formaţii au ieşit decişi la joc, tonul dîndu-l jucătorii băcăuani, autori ai unor acţiuni mult gustate de public, dintre care două s-au soldat cu goluri: **Dembrovschi** (min. 18) şi **Comănescu** (min. 37). După pauză, aspectul jocului s-a schimbat, băcăuanii s-au întrecut în ratări, iar oaspeţii au ştiut să profite de o neînţelegere între Kiss şi Velicu şi să înscrie prin **Turcu**, în min. 70.

SPORT CLUB BACĂU: **Ghiţă — Kiss, Sinăuceanu, Velicu, Comănescu, Duţan, Vătafu, Pană, Dembrovschi, Rugiubei** (**Ene Daniel, Sorin Avram, Hriţcu**), **Florea** (**Băluţă**).

FARUL: **Ştefănescu** (**Constantin, Popa**) — **Stoica, Pleşa** (**Antonescu**), **Constantinescu, Ghircă, Badea, Tănase, Tufan, Caraman** (**Constantinescu I.**), **Oprea** (**Turcu**), **Kallo** (**Ologu**).

Ilie IANCU — coresp. principal.

POLITEHNICA GALAŢI — PROGRESUL BUCUREŞTI 1—0 (0—0)

Galaţi, 28 (prin telefon). În ciuda unei ninsori abundente, care a acoperit terenul de joc cu un strat gros de zăpadă, jocul a fost plăcut şi s-a încheiat cu victoria Politehnicii, la scorul de 1—0.

După o primă repriză mai echilibrată, în partea a doua Politehnica a atacat mai organizat şi în min. 52 a înscris unicul punct prin Bucur.

POLITEHNICA: **Dumbreau** (din min. 46 **Gheorghiu**) — **Ungureanu, Dima, Tudorie, Dinu, Bucur, Lehăduş, Marinescu, Toma, Popanică, Zodincă.**

PROGRESUL: **Manta** (min. 46 **Zamfir**) — **V. Popescu** (min. 46 **Dumbravă**), **Măndoiu, Grama, Ad. Constantinescu, Tănăsescu, Beldeanu** (min. 60 **Dinu Iordan**), **Sandu Ion, Dudu Georgescu, Alecu, Matei.**

Aurel PAPADIE

ÎNTÎLNIRI INTERNAŢIONALE

CRIŞUL: DOUĂ VICTORII ÎN UNGARIA

EGER, 28 (prin telefon, de la trimisul special al ziarului „Crişana"). Echipa de fotbal Crişul Oradea a susţinut, în decurs de patru zile, două meciuri amicale în R.P. Ungară, soldate cu tot atîtea succese. În primul, orădenii au jucat cu **Chimica Kazincbarcika** (fruntaşa seriei secunde a diviziei B, cu trei puncte avans şi cu mari şanse de a promova în seria I), pe care a învins-o cu 3—1 (1—1), prin punctele înscrise de **Dărăban** (min. 37), **Bulc** (min. 50) şi **Arnotchi** (min. 55). În a doua întîlnire, Crişul a dispus de **Dozsa Eger** (retrogradată în sezonul trecut din divizia A, aflată acum pe primul loc în seria I a diviziei B) cu 1—0 (0—0). A marcat **Arnotchi** (min. 52).

Formaţia de bază a Crişului: **Catona** (**Bologan**) — **Sătmăreanu II, Lucaci, Bulc, Balogh** (**Cocoş**) — **Neşu, Dărăban** — **Suciu, N. Alexandru, Arnotchi, Cociş** (**Ştefan, Birta**).

V. SERE

PETROLUL — ÎNVINGĂTOARE ÎN ALGERIA

În continuarea turneului în Algeria, Petrolul Ploieşti a jucat la Mostaganem cu echipa ce poartă acelaşi nume, care activează în diviza secundă. Ploieştenii au cîştigat cu 2—1 (1—1), prin golurile înscrise de **Grozea** şi **Mocanu**. Următorul meci va avea loc marţi, la Alger, probabil cu echipa de tineret a ţării.

F. C. ARGEŞ, ÎNVINSĂ DIN NOU ÎN R.D. GERMANĂ

Întîlnind pe F. C. Karl Zeiss Jena, campioana R.D. Germane, F.C. Argeş a fost învinsă cu scorul de 5—0 (1—0) în cel de-al doilea meci susţinut în cadrul turneului pe care îl întreprinde în această ţară.

VULTURII TEXTILA LUGOJ — F. C. BAK (IUGOSLAVIA) 1—1 (1—1)

Întîlnirea internaţională, desfăşurată ieri la Lugoj, a fost urmărită cu mult interes de spectatori, jucătorii oferindule numeroase faze atractive. Pentru gazde a înscris **Zorescu** (min. 29, din penalty).

T. OLARU-coresp.

PRONOSPORT

AŞA ARATĂ O VARIANTĂ CU 13 REZULTATE EXACTE LA CONCURSUL PRONOSPORT NR. 9, ETAPA DIN 28 FEBRUARIE 1971.

I.	Bologna — Foggia	2
II.	Cagliari — Internazionale	X
III.	Catania — Sampdoria	2
IV.	Milan — Juventus	X
V.	Napoli — Fiorentina	X
VI.	Roma — Varese	1
VII.	Torino — Lanerossi	2
VIII.	Verona — Lazio	1
IX.	Livorno — Atalanta	X
X.	Massese — Cesena	1
XI.	Monza — Novara	X
XII.	Reggina — Brescia	X
XIII.	Casertana — Pisa	1

Fond de premii: 312.172 lei.

Plata premiilor va începe în Capitală de la 5 martie pînă la 14 aprilie, în ţară de la 9 martie pînă la 14 aprilie 1971 inclusiv.

La televiziune: F.C. Sao Paulo — Dinamo Bucureşti

UN MECI FRUMOS, UN COMENTARIU EXEMPLAR

Sîntem convinşi că dacă am face o anchetă în rîndurile celor care au urmărit, ieri la amiază, la televizor, filmul meciului F. C. Sao Paulo — Dinamo Bucureşti, disputat în urmă cu două săptămîni pe meleagurile braziliene, majoritatea celor întrebaţi ar insista în mod special asupra comentariului care a însoţit acest joc.

Şi n-ar însemna acest lucru o ignorare a meciului în sine, a replicii mai mult decît remarcabile pe care fotbaliştii de la Dinamo au dat-o maeştrilor brazilieni, victorioşi abia în ultimul minut de joc. Dar, de data aceasta, ceea ce s-a reţinut în mod deosebit a fost comentariul telecrainicului.

Probabil că Belphegor, în mult gustata sa tabletă pe specific, va găsi în această transmisiune unul dintre subiectele sale cele mai suculente. Noi, în aceste puţine rînduri scrise la cîteva minute după ce am urmărit partida, ne mulţumim să ne exprimăm însă toată aprecierea pentru competenţa şi sobrietatea crainicului brazilian, pentru obiectivitatea lui, pentru prezenta sa pe cît de activă, pe atît de discretă.

Televiziunea a avut o idee dintre cele mai bune, alegînd — dintre toate soluţiile posibile — pe aceea de a ne prezenta, o dată cu filmul meciului F.C. Sao Paulo — Dinamo Bucureşti, şi comentariul în limba portugheză (traducător Andrei Bacalu) al telecrainicului brazilian. S-a ivit însă... riscul ca telespectatorii să solicite în viitor, la televiziune şi la radio, numai transmisiuni de aceeaşi calitate...

Dar, din moment ce toată lumea — jucători, antrenori, arbitri — se pregăteşte în vederea reluării activităţii fotbalistice, de ce am exclude şi preocupările în acest sens ale crainicilor sportivi?

Şi, plecînd de la transmisiunea pe care am ascultat-o împreună, poate că ei ne vor rezerva surprize plăcute.

J. B.

— POPICE —

VICTORII LA SCOR ÎN ETAPA DE DUMINICĂ

FEMININ

CETATEA GIURGIU — HIDROMECANICA BRAŞOV 2 475—2 385 pd. În revenire de formă, localnicele continuă seria victoriilor, întrecînd puternica formaţie braşoveană Hidromecanica. Autoarele principale ale succesului au fost *Elena Rada* şi *Elena Oniciuc*, care au realizat 431 pd, şi, respectiv, 421 pd. De la oaspete s-a remarcat *Mariana Antuş: 421 pd*.

Tr. BARBĂLATĂ — coresp.

VOINŢA BUCUREŞTI — LAROMET BUCUREŞTI 2 566—2 315 pd. Derbyul Capitalei s-a încheiat cu victoria categorică a formaţiei antrenată de Alexandru Andrei. Aflate în vervă, toate jucătoarele de la Voinţa au depăşit graniţa celor 400 pd, evidenţiindu-se în special *Cornelia Grecescu* — 460 pd, *Valeria Dumitrescu* — 439 pd şi *Elena Bălaşa* — 424 pd. Fosta campioană a ţării, Laromet Buc., a opus o palidă rezistenţă, doar *Elena Trandafir* (468 pd) şi *Ştefania Enache* (424 pd) ridicîndu-se la valoarea adversarelor.

C. VIŞAN — coresp.

DERMAGANT TG. MUREŞ — C.S.M. REŞIŢA 2 288—2 077 pd. Toate sportivele echipei gazdă şi-au depăşit adversarele directe, obţinînd o victorie meritată.

I. PĂUŞ — coresp.

VOINŢA PLOIEŞTI — RAPID BUCUREŞTI 2306—2257 p d. Deşi conduse după trei schimburi cu 43 de popice, ploieştencele au găsit resursele necesare spre a reface din handicap şi apoi de a prelua conducerea, graţie frumoasei comportări a tinerei *Doina Lisandru* şi cunoscutei jucătoare *Polixenia Gavrilă*, ultima marcată cu 416 p. d.

A. VLĂSCEANU — coresp.

VOINŢA CONSTANŢA — VOINŢA TG. MUREŞ 2 222—2 231 p d. O întîlnire pasionantă pînă la ultimele bile. Conduse, constăncenţele au luptat din răsputeri pentru a reface terenul pierdut, apropiindu-se în final la numai 9 puncte de mureşence.

G. TAMAŞ — coresp.

VOINŢA CLUJ — U.T. ARAD 2 384—2 285 p. d.

MASCULIN

VOINŢA BUCUREŞTI — GLORIA BUCUREŞTI 5 280—4 915 p. d. Gazdele au repurtat o victorie scontată. Dovedind o bună precizie în lansarea bilei, *Gheorghe Lecuiescu* (903 p. d.), *Nicolae Moldoveanu* (892 p. d.) şi *Marin Blăgăilă* (896 p. d.) şi-au întrecut categoric partenerii, fiind cei mai buni jucători ai echipei învingătoare.

O. G.

RAPID BUCUREŞTI — PETROLISTUL CÎMPINA 5 229—4 906 p. d. Meci la discreţia gazdelor. Bucureştenii şi-au majorat avantajul pînă la penultimul schimb, în care cîmpineanul *Gh. Botu* a redus din diferenţă. Ultimul jucător al gazdelor, *Al. Vrînceanu* l-a învins pe tînărul popicar V. Marica (19 ani) cu 913—817 şi astfel punctajul gazdelor nu s-a diminuat. Performerul reuniunii a fost *I. Petru* (R) cu 939 p. d.

T. R.

G.S.M. REŞIŢA — RAFINĂRIA TELEAJEN 5 342—4 978 p. d.

PETROLUL PLOIEŞTI — OLIMPIA REŞIŢA 5 378 — 5 085 p. d.

GAZ METAN MEDIAŞ — VOINŢA TG. MUREŞ 5223—5067 p. d. (!)

FLACĂRA CÎMPINA — C.F.R. TIMIŞOARA 4976—4863 p. d.

Etapa a III-a a returului campionatului diviziei A a fost dominată, în general, de echipele gazdă care au cîştigat la scoruri mari.

RAPID — ODRA OPOLE 3-2 (2-1)

(Urmare din pag. 1)

desfăşurînd acelaşi joc frumos, dar egalarea o izbuteşte tot graţie unei greşeli elementare a apărătorilor giuleşteni. Răducanu (care l-a înlocuit la pauză pe Rămureanu) a degajat balonul din colţul careului mic. A şutat exact în picioarele lui Greavu, aflat cu spatele la poartă. Mingea a ajuns la A. Kot şi acesta a expediat-o de la 18 m în plasa porţii părăsită. Atunci, antrenorii au decis înlocuirea lui Răducanu. La început, dispoziţia conducerii tehnice, transmisă prin secundul Cristescu, a fost însă respinsă de portarul rapidist. Normal, arbitrul Petrea a oprit jocul pentru că în poartă se aflau şi Rămureanu şi Răducanu. În cele din urmă, Răducanu a acceptat înlocuirea.

Bucureştenii au înscris golul victoriei în min. 86, cînd Neagu a transformat o lovitură de la 11 m (fault clar la Codreanu), nu mai înainte însă de a fi martorii unor scene neplăcute. După ce a primit un avertisment pentru joc dur, Dumitru a lovit, fără balon, pe Koprek. Polonezul a ripostat, a fost văzut de arbitru şi acesta l-a eliminat. O sancţiune ce o merita şi Dumitru. A învins echipa din Giuleşti cu 3—2, dar Odra, chiar şi în 10 oameni (din min. 79) a stăpînit terenul pentru că eforturile lui Lupescu, Dinu, Năsturescu, Greavu şi Adam n-au putut suplini slaba evoluţie a celorlalţi.

A arbitrat: C. Petrea, ajutat la linie de C. Costică şi E. Suitlec.

RAPID: Rămureanu (min. 46 Răducanu, min. 70 Rămureanu) — Pop, Lupescu, Dan, Codrea (min. 46 Greavu), Dinu, Angelescu (min. 46 Dumitru), Năsturescu, Apostol, Neagu, Codreanu.

ODRA: Kondratovicz — Krawiec, Dziadek, Lucyszyn, Brejza, Zvyerzyna, Klose, A. Kot, K. Kot, Stikala, Koprek.

— TENIS —

IOSIF KEREKEŞ A CÎŞTIGAT „CUPA SEMICENTENARULUI"

Într-o partidă hotărîtoare pentru cîştigarea „Cupei Semicentenarului" la fete, Ecaterina Roşianu a pierdut fără drept de apel în faţa tinerei colege de club, Elena Takacs, în două seturi identice ca joc şi ca scor: 6—4, 6—4. Învingătoarea a jucat foarte degajat şi aproape toate incursiunile la fileu s-au soldat cu puncte preţioase. Elena Takacs, cînd reuşeşte să joace calm, este capabilă de rezultate bune. Păcat că reuşeşte rar.

Valeria Balaj a mai făcut un pas spre victoria finală, învingînd cu uşurinţă pe Elena Takacs (Progresul) cu 6—0, 6—4. A fost un joc de slabă factură, schimburile frumoase de mingi fiind o raritate. În întîlnirea decisivă care urma să desemneze cîştigătorul trofeului pus în joc, I. Kerekes (Steagul roşu Braşov) a întîlnit pe Toma Ovici (Progresul). În prima partidă, Ovici, foarte calm, profită de jocul dezorientat pe care-l prestează Kerekeş şi cîştigă cu mare uşurinţă cu scorul de 6—2. Al doilea set se desfăşoară sub semnul egalităţii pînă la ultima minge. Braşoveanul îşi revine treptat reuşind cu puternice lovituri de dreapta să-şi tempereze adversarul; cîtiva „aşi" din serviciu îi aduc puncte preţioase şi cîştigarea setului cu scorul de 7—6. Partida decisivă părea o simplă formalitate pentru Kerekeş care reuşeşte să ia conducerea cu 4—0, dar o slăbire a ritmului permite lui Ovici să egaleze situaţia. Urmează un schimb spectaculos de mingi şi braşoveanul reuşeşte să ia conducerea cu 5—4. Jocul devine rapid şi dramatic, avantajul alternînd. La mingea decisivă Ovici încearcă un „lung de linie" care-i greşeşte de puţin, permiţînd lui Kerekeş să-şi adjudece victoria cu 6—4 şi „Cupa Semicentenarului". A fost un joc palpitant şi de un înalt nivel tehnic, care a plăcut spectatorilor veniţi într-un număr foarte mare.

Iosif Kerekeş în acţiune — Foto Theo MACARSCHI

Partida decisivă pentru desemnarea cîştigătoarei la fete se va disputa astăzi.

Sandi IONESCU

— TIR —

„CUPA SEMICENTENARULUI" - O REUŞITĂ ÎNTRECERE LA ARME CU AER COMPRIMAT

Duminică s-a încheiat în Capitală întrecerea dotată cu „Cupa Semicentenarului", la arme cu aer comprimat, la care s-au întrecut, alături de numeroşi fruntaşi, şi o serie de ţintaşi cu mai puţină experienţă de concurs. Numărul mare de concurenţi — peste 100 din mai multe oraşe ale ţării — ca şi unele rezultate bune au făcut din „Cupa Semicentenarului" o competiţie utilă şi interesantă.

REZULTATE — puşcă cu aer comprimat 40 f. seniori: 1. P. Şandor (Steaua) 381 p, 2. E. Satale (Metalul) 372 p, 3. Gh. Sicorschi (Dinamo) 371 p; juniori: 1. St. Safta (C.F.R. Arad) 364 p, 2. L. Stoian (Dinamo) 357 p, 3. M. Costel (Steaua) 354 p; senioare: 1. Veronica Stroe (Dinamo) 376 p, 2. Edda Baia (I.E.F.S.) 375 p, 3. Ana Goreti (Olimpia) 364 p; juniore: 1. Amalia Mihalache (Viitorul Focşani) 350 p, 2. Anca Pali (Voinţa Braşov) 345 p, 3. Doina Cîşlaru (Nicolina Iaşi) 339 p. Puşcă cu aer comprimat „sport" 40 f: 1. V. Petrescu (Voinţa Iaşi) 328 p, 2. T. Mateescu (Şc. sp. 1 Buc.) 323 p, 3. Viorica Radu (Şc. sp. 1 Buc.) 311 p. Pistol 40 f. senioare: 1. Anişoara Matei (Dinamo) 363 p, 2. Monica Serban (Dinamo) 333 p, 3. Virginia Demetriade (Dinamo) 331 p; juniori: 1. I. Corneliu (Steaua) 357 p, 2. M. Truşcă (Metalul) 355 p, 3. M. Moraru (Metalul) 354 p. CLASAMENT GENERAL PE ECHIPE: 1. Dinamo 137 p (78 p la puşcă şi 59 p la pistol), 2. IEFS 84 p (38+46), 3. Steaua 79 p (34+45).

L. CRISTESCU antrenor

C.M. de hochei — grupa C

SELECȚIONATA ROMÂNĂ PE PRIMUL LOC ÎN CLASAMENT, DUPĂ DOUĂ ETAPE

● Azi derbyul grupei: România — Ungaria

EINDHOVEN, 28 (prin telefon, de la trimisul nostru special).

Patinoarul artificial aflat în complexul sportiv AHOY din Rotterdam, este o clădire monumentală (hocheiștii români afirmă că este cea mai frumoasă bază sportivă de acest gen pe care au evoluat vreodată!) și a fost inaugurat cu prilejul întîlnirii România — Danemarca, din cadrul grupei C a C.M. Din acest motiv, prima lui gheață nu a prea corespuns. Și faptul acesta a influențat direct comportarea hocheiștilor.

Prezentîndu-se la același nivel ca anul trecut la Galați, reprezentativa Danemarcei a rămas aceeași echipă modestă, care n-a avut altă ambiție decît aceea de a primi cît mai puține goluri. Ajutată și de un portar extrem de inspirat, Bent Hansen, ea a izbutit să limiteze înfrîngerea doar la 1—6, ceea ce, oricum, nu corespunde aspectului general al întîlnirii.

Independent, însă, de aspirațiile danezilor, evoluția generală a echipei române, chiar și în condițiile amintite (gheață proastă) nu ne-a satisfăcut. De altfel, această insatisfacție au subliniat-o chiar jucătorii noștri. Echipa n-a mai prestat jocul din ajun, a acționat fără nerv, destul de confuz și, fără Dumitraș (de-a dreptul senzațional la 2—3 contraatacuri în primele 20—25 de minute!), poate că s-ar fi văzut chiar condusă, fapt cu consecințe la care nici nu vrem să ne mai gîndim.

Dar, totul este bine cînd se... termină cu bine. De aceea vom sublinia din nou remarcabilă comportare a liniei Fodorea — Hutan — Basa, autoare a 4 din cele 6 goluri. Față de partida anterioară, cu Franța, în echipa română au mai evoluat: portarul Crișan în repriza a III-a și frații Sgîncă în liniile de fundași.

Dat fiind faptul că partidele sînt programate la aceeași oră și în orașe diferite, nu există posibilitatea de a vedea la lucru și alte formații. Și cum biroul de presă (!?!) nu ne pune la dispoziție nici măcar cele mai elementare amănunte legate de celelalte partide, informațiile culese prin mijloace proprii sînt, totuși, destul de vagi. Reprezentativa Ungariei, una din principalele candidate la șefia grupei, cu care selecționata română se va întîlni luni seara la Eindhoven, a cîștigat primele două jocuri exact cu același scor: 7—6! Formația este bine cunoscută iubitorilor de hochei din țara noastră. Ea a arătat, și aici în Olanda, caracteristicile sale principale: forță de joc, momente de combinații rapide și eficiente, care alternează cu scăderi vizibile în defensivă. Ultimul său meci, cel de la Tilburg cu Anglia, a fost la un pas de a se încheia cu o surpriză. Hocheiștii maghiari au condus majoritatea timpului, dar au fost egalați (3—3 și 5—5), iar în final s-au văzut chiar conduși cu 5—6! Ei au fost obligați să forțeze serios ritmul în ultimele minute, golul victoriei fiind de fapt opera unuia din fundașii englezi. Rămîne de văzut cum se vor descurca reprezentanții noștri cu această selecționată, care nu o dată ne-a creat serioase probleme.

În sfîrșit pe agenda acestei ediții a grupei C a apărut și prima zi de... culoare roșie. Și aceasta nu numai pentru că este duminică, dar pentru că în desfășurarea competiției este cel dintîi răgaz de odihnă prevăzut de organizatori. Un răgaz destul de scurt, doar 24 de ore, dar pe care echipa României se pregătește să-l folosească pentru reîncărcarea cu energie nervoasă a „acumulatorilor", pentru o analiză lucidă a comportării de pînă acum, pentru pregătirea partidei cu Ungaria.

Romeo VILARA

CLASAMENT

1. România	2	2	0	0	13—2	4
2. Ungaria	2	2	0	0	14—12	4
3. Anglia	2	1	0	1	24—9	2
4. Franța	2	1	0	1	19—8	2
5. Bulgaria	2	1	0	1	13—7	2
6. Olanda	2	1	0	1	3—8	2
7. Danemarca	2	0	0	2	2—9	0
8. Belgia	2	0	0	2	3—36	0

Alte rezultate din etapa a II-a: Franța — Belgia 18—1, Ungaria — Anglia 7—6, Bulgaria — Olanda 7—0.

Luni se dispută următoarele partide: **Eindhoven**: România — Ungaria; **Helrtogenbosch**: Anglia — Olanda; **Rotterdam**: Danemarca — Belgia și Franța — Bulgaria.

SLOVAN HODONIN — BUCUREȘTI B 4-1 [1-0, 1-1, 2-0]

Ieri, pe patinoarul „23 August" a avut loc partida internațională de hochei dintre selecționata B a Bucureștiului și echipa cehoslovacă Slovan Hodonin. Oaspeții au terminat învingători cu scorul de 4—1 (1—0, 1—1, 2—0), prin golurile marcate de Kucera (2), Mihailovik și Navratil, respectiv Gh. Vlad.

„CUPA DE CRISTAL"

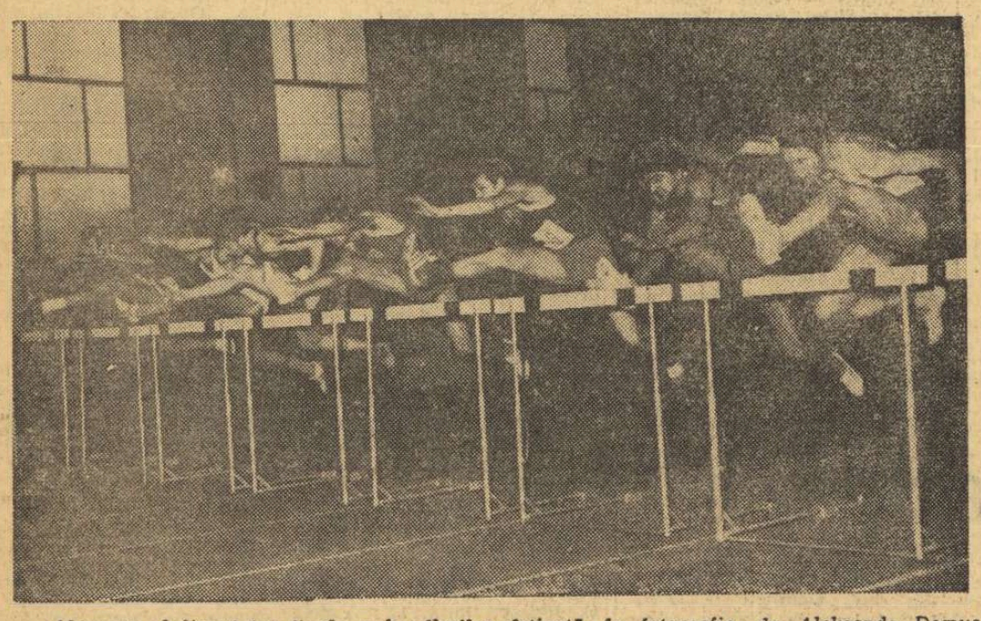

Moment al disputatei finale a hurdlerilor, cîștigată, la fotografie, de Aleksandr Demus
Foto: TH. MACARSCHI

(Urmare din pag. 1)

mereu tîrcoale gropii de nisip, dar factorii de răspundere i-au interzis imprudențele. Astfel, am avut surpriza (și totodată plăcerea estetică și sportivă) de a o vedea detașîndu-se din grupul destul de mediocru al săritoarelor de 1,70 m, pe studenta cehoslovacă la pedagogie Marta Kostlanova.

Înălțime (f): 1. Marta Kostlanova 1,78 m, 2. Virginia Bonci 1,70 m, 3. Marghiolița Matei 1,70 m, 4. Zvetlana Gantkovskaia (U.R.S.S.) 1,65 m, 5. Roxana Vulescu 1,65 m.

MARTA KOSTLANOVA: **„În țara lolandei, nici un rezultat nu e rușinos".**

SPRE 8 m

Fostul decatlonist, convertit la proba care pînă la urmă s-ar putea să-l consacre definitiv, tînărul medic stomatolog Valentin Jurcă, a sărit ieri în lungime cît n-a sărit în viața lui, nici măcar în aer liber. Cu cei 7,80 m realizați în penultima încercare, el a încununat o serie ce a oscilat între 7,42 și 7,75 m. Cu o singură săritură reușită — așa cum se întîmplă la tipul atleților exploziv — Kalocsai s-a reabilitat după slaba evoluție de la triplu-salt, ocupînd locul secund.

Lungime (b): 1. V. Jurcă 7,80 m (rec. sală), 2. H. Kalocsai (Ungaria) 7,65 m, 3. C. Corbu 7,60 m, 4. M. Zaharia 7,54 m, 5. D. Bădini 7,30 m.

VALENTIN JURCĂ: **„Acum mă gîndesc la 7,90. La 8, mi-e frică..."**

DINU PIȘTALU — RECORD

Săritorii cu prăjina ne-au oferit un supliment care n-a reușit decît în parte să reabiliteze pe sovieticul Tananika și pe polonezul Kozakiewicz, dar a prilejuit lui Dinu Pîstalu un splendid record de sală, care întrece și cea mai bună performanță a sa în aer liber. Cu 5,12 m în sală, Dinu Pîstalu (cu bune resurse încă de progres), se instalează printre cei mai buni europeni ai sezonului.

DOUĂ FRUNTAȘE EGALE ÎN CAMPIONATUL DE HOCHEI AL U.R.S.S.

MOSCOVA, 28 (Agerpres). — Campionatul unional de hochei pe gheață se apropie de sfîrșit. Lupta pentru cucerirea titlului se duce între echipele TSKA Moscova și Dinamo Moscova, care ocupă la egalitate primele două locuri în clasament cu cîte 52 p fiecare. Pe locul trei se află formația Spartak Moscova cu 43 p, urmată de SKA Leningrad — 39 p, Himik Voskresensk — 32 p.

În ultimele două partide disputate, Dinamo Moscova a învins cu 12—8 (5—3, 3—2, 4—3) pe Sibir Novosibirsk, iar Torpedo Gorki a dispus cu 4—1 (1—1, 0—0, 3—0) de Traktor Celiabinsk.

sportul în lume

Amfitrionul „mondialelor" de patinaj artistic de la Lyon, primarul Louis Pradel, încadrat de două autentice artiste ale gheții, canadianca Karen Diane Magnussen și americanca Janet Lynn. Nici una n-a reușit însă să treacă de „blindajul" punctelor acumulate la figuri impuse de laborioasa Trixi Schuba...
Foto: A.F.P.

TELEX

Cu prilejul campionatelor de atletism pe teren acoperit ale R.F. a Germaniei (întrecerile se desfășoară la Kiel), Heide Rosendahl a stabilit cea mai bună performanță mondială de sală la săritură în lungime cu 6,68 m. De asemenea, în cursa feminină de 800 m, Hildegard Falck a stabilit cu timpul de 2:03,3 cea mai bună performanță mondială.

■

În concursul atletic de sală de la New York, alergătorul polonez A. Badenski a terminat învingător în cursa de 600 y cu timpul de 1:10,7, iar campionul olimpic Willie Davenport (SUA) s-a clasat pe primul loc în proba de 60 y garduri cu timpul de 7,0. Proba de aruncarea greutății s-a încheiat cu victoria lui Al Feuerbach, cu performanța de 20,11 m. Canadiana Abby Hoffman a cîștigat cursa de 800 m în 2:08,7.

■

Prima etapă a Turului ciclist al Sardiniei, Potenza — Salerno (122 km), a fost cîștigată de belgianul Eddy Merckx în 3h 25:11, urmat cu același timp de suedezul Gosta Pettersson.

■

În concursul internațional de patinaj viteză de la Inzell, sportiva americană Anne Henning a cîștigat proba de 500 m cu timpul de 44,02. Pe locul secund s-a clasat olandeza Antje Deelstra — 45,27. Proba masculină de 500 m s-a încheiat cu victoria lui Neil Blathford (SUA) cronometrat în 40,52.

■

Campionatele de sărituri cu schiurile ale Norvegiei, desfășurate pe trambulina de la Marikollen, s-au încheiat cu victoria lui Ingolf Mork (sărituri de 79 m și 80,5 m), Hans Grini și Bjoern Wirkola au ocupat locurile 3 și respectiv 4.

■

Într-un meci de volei masculin, disputat la Sofia, o selecționată a orașului Sofia a întrecut cu scorul de 3—0 (15—11, 15—12, 15—13) echipa orașului Ankara.

ROMÂNIA — U.R.S.S.

ÎN CALIFICĂRILE C.M. DE HANDBAL FEMININ!

BASEL, 28 (prin telex). Federația internațională de handbal (I.H.F.) a procedat ieri, la Basel, la tragerea la sorți a echipelor angajate în calificările pentru campionatul mondial de handbal feminin. După cum se știe, întrecerile C.M. vor avea loc în Olanda — între 8 și 18 decembrie — cu participarea a 9 echipe. Calificate din oficiu pentru finale sînt reprezentativele **Ungariei** (campioană mondială), **Iugoslaviei** (vicecampioană a lumii), **Olandei** (țară organizatoare) și **Japoniei** (reprezentanta Asiei). Pentru celelalte cinci locuri candidează 10 formații care se întîlnesc în partide (tur—retur) de calificare.

Tragerile la sorți au stabilit următoarele perechi: **UNIUNEA SOVIETICA — ROMÂNIA, R. F. A GERMANIEI — SUEDIA, CEHOSLOVACIA — R. D. GERMANĂ, DANEMARCA — BULGARIA ȘI NORVEGIA — POLONIA.**

Așadar, două dintre cele mai bune echipe din lume — **Uniunea Sovietică** și **România** — se vor întîlni în preliminarii. Primul meci se va disputa în U.R.S.S., cel de al doilea în țara noastră, termenul limită pentru ambele partide fiind 25 aprilie. Misiunea handbalistelor române va fi deosebit de dificilă. Un test edificator îl constituie întîlnirea de la Neubrandemburg (4 martie) în care echipele naționale ale **României** și **Uniunii Sovietice** vor juca în cadrul competiției dotate cu trofeul federației de specialitate din R. D. Germană.

Vfl GUMMERSBACH VIRTUAL CALIFICATĂ ÎN FINALA C.C.E.

Primul meci pentru semifinalele C.C.E. la handbal masculin între formația vest-germană Vfl Gummersbach și echipa portugheză Sporting, disputat la Lisabona, a revenit oaspeților cu scorul de 25—17 (11—10). Vfl Gummersbach este virtual calificată pentru finala cu Steaua București, de la 4 aprilie.

Turneul Prieteniei de la Magdeburg — o importantă competiție a tinerilor scrimeri

Sîntem în ajunul uneia dintre cele mai importante competiții de scrimă rezervată tinerilor. Marți 2 martie, începe la Magdeburg (R. D. Germană) competiția Turneul Prieteniei care reunește cele mai talentate elemente sub 20 ani din U.R.S.S., Polonia, R. D. Germană, Ungaria, Cehoslovacia, România, Bulgaria, Cuba. Despre semnificația acestei confruntări a speranțelor scrimei, secretarul general al F. R. Scrimă, prof. **D. Tepșan**, ne-a declarat: **— Așa cum turneul țărilor socialiste este un evasi-campionat mondial al tinerilor seniori, Turneul Prieteniei este cea mai importantă întrecere a juniorilor, după campionatul mondial de tineret. Faptul că ea este programată cu o lună înainte de acest C.M. de tineret de la Chicago, îi sporește importanța căci oferă un excelent prilej de verificare a posibilităților scrimerilor vizați pentru campionatul mondial. Pentru turneul de la Magdeburg au fost desemnați să ne reprezinte**: G. Ursovici, Cr. Dinu, E. Heim, Fr. Hetz, L. Ruff (**floretă băieți**), Ana și Nina Halchin, M. Bartoș, V. Draga, El. Pricop (**floretă-fete**), A. Cărămidă, D. Podeanu, M. Bunea, P. Szabo, O. Zidaru (**spadă**), I. Pop, Al. Csiki, S. Vlad, G. Mocanu, C. Marin (**sabie**).

BEATRIX SCHUBA N-A PUTUT FI ÎNTRECUTĂ!

Final lipsit de strălucire al C.M. de patinaj artistic

PARIS, 28 (Agerpres) — Blonda austriacă Beatrix Schuba, în continuarea succeselor sale, a devenit noua campioană mondială la patinaj artistic. Deși evoluția sa în programul de figuri libere nu i-a entuziasmat pe cei 10 000 de spectatori, prezenți în Palatul sporturilor din Lyon, ea și-a păstrat primul loc datorită avansului apreciabil acumulat după exercițiile obligatorii. Schuba a fost situată doar pe locul opt la figurile libere, în care a excelat americanca Janet Lynn, notată de două ori cu punctajul maxim. Canadianca Magnussen și Sonja Morgenstern (R.D. Germană), ultima cu un remarcabil triplu Salchow, au fost alte două patinatoare mult aplaudate în ultima seară de concurs.

Iată clasamentul primelor șase: 1. **Beatrix Schuba** (Austria) 2 753 puncte; 2. **Julie Holmes** (S.U.A.) 2 697,3 puncte; 3. **Karen Magnussen** (Canada) 2 697,7 puncte; 4. **Janet Lynn** (S.U.A.) 2 680 puncte; 5. **Rita Trapanese** (Italia) 2 623,6 puncte, 6. **Sonja Morgenstern** (R.D.G.) 2 606,6 puncte.

Duminică după-amiază, concurenții clasați pe primele locuri au luat parte la demonstrația de închidere a campionatelor mondiale.

GUSTAVO THOENI — IREZISTIBIL...

NEW YORK 28 (Agerpres) — Confirmînd forma excelentă în care se află în acest sezon, schiorul italian **Gustavo Thoeni** a terminat învingător și în proba de slalom uriaș din cadrul concursului internațional de la Heavenly Valley. El a realizat în cele două manșe timpul total de 3:10,27, fiind urmat de francezul **Henri Duvillard** — 3:10,73, vest-germanii **Sepp Heckelmiller** — 3:12,82 și **Christian Neureuther** — 3:14,14, americanul **Erik Poulsen** — 3:15,53, polonezul **Andrej Bacheleda** — 3:16,34 etc.

În urma acestor rezultate, în clasamentul individual al „Cupei Mondiale" continuă să conducă **Gustavo Thoeni** cu 155 puncte, urmat de **Henri Duvillard** — 135 puncte, **Patrick Russel** (Franța) 125 puncte, **Jean Noel Augert** (Franța) — 107 puncte, **Bernhard Russi** (Elveția) — 95 puncte.

În clasamentul pe națiuni, pe primul loc se află Franța cu 1229 puncte, urmată de Austria — 728 puncte, Elveția — 378 puncte, S.U.A. — 269 puncte, Italia — 226 puncte, R.F. a Germaniei — 199 puncte, Canada — 88 puncte etc.

fotbal meridiane

ITALIA: Numeroase victorii în deplasare

Etapa a 19-a n-a fost prea liniștită, dar în poziția fruntașilor nu s-a produs totuși nici o schimbare. Milan, Napoli și Inter au obținut scoruri egale, în schimb, alte trei echipe (Bologna, Catania și Torino) au fost învinse pe teren propriu! Cu toate acestea, etapa de azi a trecut aproape neobservată, pentru că de pe acum toată Italia privește marele derby de duminica viitoare, Milan — Inter, partidă pentru care s-au vîndut pînă acum 80 000 bilete!

Iată rezultatele și autorii golurilor: **Bologna — Foggia** 1—2 (Vastola, respectiv Saltutti 2), **Cagliari — Inter** 0—0, **Catania — Sampdoria** 1—3 (Biondi, respectiv Cristin — 2 și Fotia), **Milan — Juventus** 1—1 (Prati, respectiv Anquiletti—autogol), **Napoli — Fiorentina** 0—0, **Roma — Varese** 3—0 (Cappelini — 2 și Amarildo din 11 m), **Torino — Lanerossi Vicenza** 2—3 (Bui — 2, respectiv Maraschi — 3), **Verona — Lazio** 1—0 (Landini).

Clasament:

1. Milan	19	11	8	0	40—14	30
2. Napoli	19	10	7	2	18—8	27
3. Inter	19	11	5	3	27—19	27

Cesare TRENTINI

R. F. a GERMANIEI: Bayern München n-a jucat acasă

Am relatat că, în urmă cu cîteva săptămîni, stadionul din München a fost distrus de un incendiu și, astfel, echipa Bayern nu poate susține meciurile pe teren propriu. Fostul lider n-a jucat nici în etapa a 22-a avînd programat un joc acasă. Astfel, Borussia Mönchengladbach, care are două jocuri mai mult, conduce detașat în clasament. În partidele de sîmbătă, două echipe s-au evidențiat în mod deosebit: Eintracht Braunschweig și Hannover 96, care au marcat cîte 5 goluri și Borussia Mönchengladbach, victorioasă la limită în deplasare. Iată rezultatele: Eintracht Braunschweig—MSV Duisburg 5—0, F. C. Köln—Hertha 3—2, Kickers Offenbach—Hannover 96 1—5, Armina Bielefeld—Hamburg SV 1—1, Rot Weiss Oberhausen—Rot Weiss Essen 0—0, Schalke 04—Borussia Dortmund 0—0, Werder Bremen—VfB Stuttgart 3—1, F.C. Kaiserslautern — Borussia Mönchengladbach 0—1.

Primele clasate:

1. Bor. Mönch.	22	12	8	2	49—20	32
2. Bayern München	20	11	7	2	39—18	29
3. Eintr. Braun	22	12	3	7	38—20	27
4. Schalke 04	22	11	5	6	28—18	27

ANGLIA: Tottenham a cîștigat Cupa Ligii, iar Leeds este probabilă campioană!

Evenimentul central de sîmbătă, în fotbalul insular a fost finala Cupei ligii engleze (la care participă numai formațiile profesioniste) care a opus pe stadionul Wembley, în fața a 100 000 de spectatori, echipele Tottenham Hotspur și Birmingham City, din liga a doua. Victoria a revenit formației Tottenham cu 2—0 (0—0).

Și acum să trecem la etapa de campionat. Se pare că Leeds United va fi noua campioană, deși ar fi prematur să facem cu 12 etape înaintea terminării campionatului un asemenea pronostic. Dar totul pare să pledeze pentru Leeds, care a cîștigat în deplasare, în timp ce Arsenal, singura concurentă la titlu, pierde din nou. Iată rezultatele etapei a 30-a: Blackpool—West Ham United 1—1, Crystal Palace — Burnley 0—2, Derby County—Arsenal 2—0, Everton—West Bromwich Albion 3—3, Huddersfield—Stoke City 0—1, Manchester United—Newcastle United 1—0, Southampton—Chelsea 0—0, Wolverhampton — Liverpool 1—0, Coventry—Leeds 0—1, Ipswich Town—Manchester City 2—0. Clasament: 1. **Leeds United** 49 p, din 31 jocuri (golaveraj 55—32), 2. **Arsenal** 42 p din 29 (51—25), 3. **Chelsea** 39 p din 31 (41—33), 4. **Volwerhampton Wanderers** 38 din 30 (49—44).

SCOȚIA: Celtic speră încă la titlu

Rezultatele etapei a 27-a: Aberdeen — F.C. St. Mirren 1—1, Ayr United — F.C. Falkirk 1—1, Clyde Glasgow—Airdrie 1—1, F. C. Dundee — St. Johnstone 0—1, Dunfermline Athletic—Dundee United 3—1, Morton — Kilmarnoch 3—0, Motherwell—Cowdenbeath 1—3, Glasgow Rangers—Hibernian Edinburg 1—1. Primele clasate:

1. **Aberdeen** 42 p (golaveraj 54—12), 2. **Celtic Glasgow** 40 p (60—15), 3. **St. Johnstone** 34 p (46—36), 4. **Glasgow Rangers** 31 (42—23).

Martin Chivers (nr. 9) în luptă cu doi apărători de la Birmingham, în meciul cîștigat cu 2—0 de Tottenham Hotspur, sîmbătă, pe Wembley.
Telefoto: A.P. — Agerpres

MECIURI AMICALE

● Într-un meci dsputat joi la Marsilia, echipa vest-germană Borussia Mönchengladbach a învins cu scorul de 4—1 (1—0) formația locală Olimpique.

● La Budapesta s-a disputat meciul amical dintre echipa locală MTK și formația Dinamo Kiev. Victoria a revenit fotbaliștilor sovietici cu scorul de 3—0 (2—0).

● În turneul internațional de juniori, de la Așhabad, echipa Finlandei a terminat la egalitate cu reprezentativa Cehoslovaciei: 0—0. Tot cu rezultat de 0—0 s-a încheiat și partida dintre formația locală Stroitel și selecționata R. D. Germane.

Prima etapă a diviziei de lupte greco-romane

(Urmare din pag. 1)

ultima confruntare, **Progresul a întrecut net pe Mureșul, cu 24—4**, partidă cu trei duble descalificări.

D. DIACONESCU — coresp.

SERIA VEST

BUCUREȘTI: Metalul, formația antrenată de Gh. Ilie, a repurtat două victorii de prestigiu în cuplajul din sala Giulești, în fața unor echipe puternice, cum sînt Electroputere Craiova și Vulturii Textila Lugoj. Bucureștenii au avut în I. Marin (cat. 48 kg), J. Prisada (cat. 52 kg) cei mai buni concurenți la categoriile mici, care au cîștigat cîte două meciuri. La categoriile mari s-au comportat bine C. Penciu și A. Brînzaru. După o pauză competițională destul de lungă, și-a făcut reintrarea în echipa craioveană profesorul de matematici Constantin Bușoi, care la categoria grea a fost cel mai bun luptător din reuniunea Capitalei. Bușoi, așa cum ne-a obișnuit cu cîțiva ani în urmă, cînd era în lot, a fost și acum sigur pe procedeele sale, învingînd prin tuș pe Tarcău (Metalul) și Hegeși (Vulturii). De la Vulturii, o impresie frumoasă a lăsat N. Mihai (cat. 68 kg), care a realizat două victorii.

Rezultate: **Metalul cu Electroputere Craiova 29—12, cu Vulturii Textila Lugoj 19—12, Electroputere — Vulturii 16—16.**

ORADEA: Noua promovată în competiție, Crișul, a avut o comportare meritorie, cedînd la un scor nu prea mare în fața echipei campioane, Steaua, și învingînd pe C.F.R. Timișoara. Orădenii au realizat și două surprize: 1. F. Gyenesi l-a învins pe bucureșteanul I. Marinescu (cat. 48 kg), iar I. Gyenesi a opus o dîrză rezistență dublului campion mondial, Gh. Berceanu (cat. 52 kg), care a cîștigat numai la o diferență de două puncte. De menționat că steliștii au cîștigat majoritatea meciurilor prin tuș. De la timișoreni s-a remarcat, în mod deosebit, C. Bordeianu, care l-a întrecut în min. 6 pe M. Mătăsaru (Steaua) la tuș (cat. + 100 kg).

Steaua cu C.F.R. Timișoara 35,5—4,5, cu Crișul Oradea 27—13, Crișul cu C.F.R. 27,5—12,5.

I. GHIȘA — coresp.

SATU MARE: Un spectacol sportiv agreabil, cu meciuri de bun nivel tehnic, mai ales la categoriile mici. Organizarea a fost bună, iar arbitrajele competente. S-au evidențiat Olah, Molnar, Racz, Cuc (Olimpia), Bădălău, Pălărie (C. S. Pitești) și Vlăduț (C.S.M. Reșița). Rezultate tehnice: **Olimpia Satu Mare cu C.S.M. Reșița 32—8, cu C. S. Pitești 17—11, C. S. Pitești cu C.S.M. Reșița 30—6.**

A. VERBA — coresp.

Redacția și administrația: str. Vasile Conta nr. 16; telefoane: centrală 11.10.05, secția corespondenți 11.51.09, interurban 72 și 286; telex: sportrom buc. 180, Tiparul „I. P. Informația", București 40368

PROLETARI DIN TOATE ȚĂRILE, UNIȚI-VĂ!

sportul

ZIAR AL CONSILIULUI NAȚIONAL PENTRU EDUCAȚIE FIZICĂ ȘI SPORT

ANUL XXVI — Nr. 1188 (6622) | 4 PAGINI 30 BANI | MARȚI 2 martie 1971

Consfătuirea de lucru organizată de F.R. Fotbal

BIROUL SECȚIEI, O PREZENȚĂ ACTIVĂ ÎN VIAȚA ECHIPELOR

● O consfătuire binevenită ● În dezbaterile primei zile: activitatea biroului de secție, eficiența instruirii și recuperarea ● Absențe regretabile.

Se apropie ora startului oficial al sezonului fotbalistic. S-a intrat, cum se spune, în linie dreaptă, iar pregătirile sînt în toi.

Ieri dimineață, i-am revăzut, în Capitală, pe reprezentanții echipelor ce activează în primele eșaloane ale fotbalului românesc, divizionarele A și B. Au fost convocați la centrul sportiv „23 August" de către conducerea federației, reprezentată la fața locului de **Ion Balaș — vicepreședinte** și **Ion Alexandrescu — secretar general**, pentru o ședință de lucru, în cadrul căreia reprezentanții forului de specialitate au făcut unele informări privind multiplele obligații ce revin cluburilor și asociațiilor cu echipe de fotbal, secțiilor și birourilor acestora, rolul lor în organizarea temeinică a sezonului competițional, precum și pregătirile ce trebuie făcute în scopul îmbunătățirii procesului de instruire, al muncii de perspectivă sub toate laturile ei — organizatoric, tehnic, educativ.

Iată punctele înscrise pe agenda primei zile de lucru:

● **Biroul secției de fotbal, atribuțiile și îndatoririle sale.** Subiectul expus de către **Ion Balaș — vicepreședinte al F.R.F.**, este deosebit de util pentru viitoarea activitate a acestor organisme obștești, cu rol major în viața unei secții de fotbal, reprezentate în eșaloanele competiționale, de la nivelul echipelor de copii și juniori, pînă la cele de performanță. Poate pentru unii au părut lucruri mărunte, dar expunerea unor bune metode prin care biroul secției de fotbal își exercită îndatoririle, atribuțiile, menirea sa, a fost binevenită. Ca organ colectiv de lucru, biroul secției are datoria să analizeze periodic munca antreno-

Constantin ALEXE

(Continuare în pag. a 3-a)

La încheierea competiției atletice „Cupa de cristal"

SĂRITORII ROMÂNI ÎN ELITA EUROPEANĂ

Corbu, Jurcă, Sărucan și Pîștalu printre primii 6 în clasamentul continental

Fără îndoială, concursul internațional de atletism pe teren acoperit a fost extrem de util în primul rînd celor care au vrut să-și asigure calificarea pentru campionatele europene de la Sofia, ca și celor ce țineau să-și stabilească sau să-și consolideze o anumită poziție pe continent. În această din urmă situație se află în special săritorii români, recomandați nu numai de ambiția lor, ci și de o excelentă formă. Se pare că nu e departe ziua cînd se va vorbi de o școală românească de sărituri.

La triplusalt, cu o uluitoare siguranță de sine, ba chiar stîrnindu-ne teama („N-a avut cine să mă enerveze, că săream mai mult"!), Carol Corbu s-a instalat confortabil printre fruntașii „cangurilor" europeni, în imediata apropiere a campionatului olimpic, care i-a dat o replică promptă. 1. SANEEV (U.R.S.S.) 16,93 m; 2. *Corbu* 16,64 m, 3. Drehmel (R.D.G.) 16,50 m, 4. Dähne (R.D.G.) 16,38 m, 5. Sauer (R.F.G.) 16,32 m, 6. *Ciochină* 16,26 m, 7. Kurkevici (U.R.S.S.) 16,22 m, 8. Areta (Spania) 16,20 m, 9. Gaulke (R.D.G.) 16,17 m, 10. *Dumitrescu* 16,14 m.

Foarte aproape de o performanță similară se află săritorii în lungime Valentin Jurcă și Vasile Sărucan, care ne-au pregătit surpriza unui excelent rezultat (7,80 m) simetric la distanță (București-Berlin). Capabili de mai mult, ei sînt deocamdată clasați în poziția a patra într-o ierarhie în care nimeni n-a atins încă limita celor 8 metri: 1. BAUMGARTNER (R.F.G.) 7,99 m, 2. Klaus (R.D.G.) 7,88 m, 3. Ter-Ovanesian (U.R.S.S.) 7,83 m, 4. *Jurcă* și *Sărucan* 7,80 m, 6. Schicker și Latzel (ambii R.F.G.) 7,75 m, 8. Berr (R.D.G.) 7,72 m, 9. Pani (Franța) 7,71, 10 Schenke (R.D.G.) 7,69 m, ...14 *Corbu* 7,60 m, ...20. *Zaharia* 7,54 m. Același Corbu ar putea să-i taloneze pe cei doi proaspeți recordmeni, dar va fi probabil prea mult preocupat de triplusalt. În schimb, Mihai Zaharia nu a ajuns încă la forma care l-a consacrat.

În sfîrșit, la săritura cu prăjina, Dinu Tănase Pîștalu a făcut asaltul decisiv de atîta vreme dorit și așteptat. Cu un potențial crescut, datorită posibilităților de catapultare ale noii sale prăjini negre, dinamovistul s-a instalat pe un loc meritat în elita europeană. Cu performanța sa din suplimentul de duminică el devine al șaselea (dar trebuie să menționăm că l-a învins de două ori în concurs direct pe Tananika): 1. ISAKSSON (Suedia) 5,38 m, 2. Nord-

Victor BANCIULESCU
Adrian VASILIU

(Continuare în pag. a 4-a)

PRIMA CANDIDATĂ LA TROFEUL FAIR—PLAY

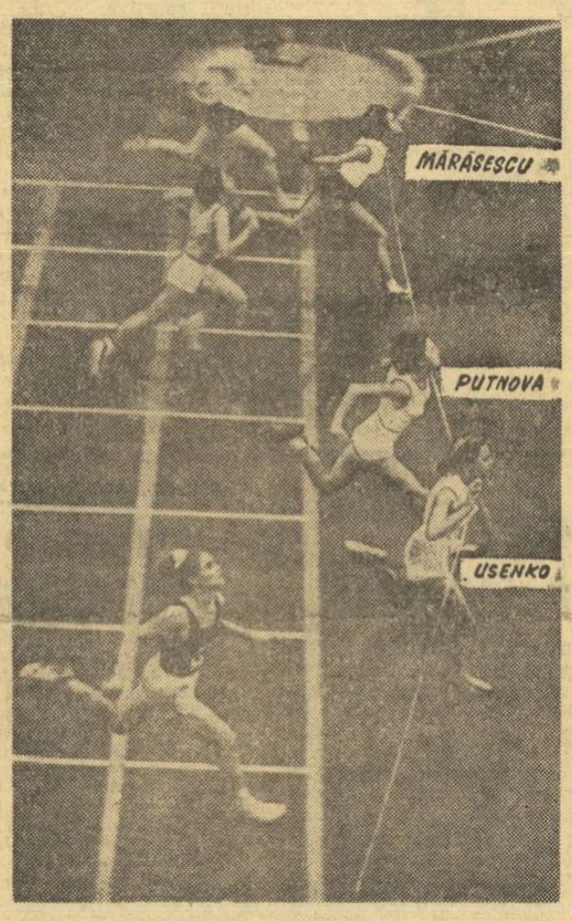

Alergările în sală pe distanțe scurte, care nu permit detașarea netă, sînt inevitabil subiect de controversă, mai ales atunci cînd nu există mijloace fotografice automate de înregistrare a sosirii. Sîmbătă, în sala „23 August", fotoreporterul nostru N. Dragoș a încercat să compenseze această lipsă, executînd imaginea alăturată. Instantaneul a prilejuit o corectură la clasamentul anunțat oficial de arbitri, îndreptare pe care a efectuat-o chiar o atletă, într-un gest de nobilă sportivitate. Campioana națională de sală Aura Mărășescu, văzînd fotografia, a căutat-o pe Zenaida Usenko și i-a înmînat „Cupa de cristal" ce-i fusese oferită și care se cuvenea de fapt tinerei sprintere sovietice. Viitorul „trofeu fair-play" are, de pe acum, o candidată serioasă!

Repriză! Pavel Nedelcea *primește asistența și sfaturile de rigoare ale antrenorului* T. Dumitrescu

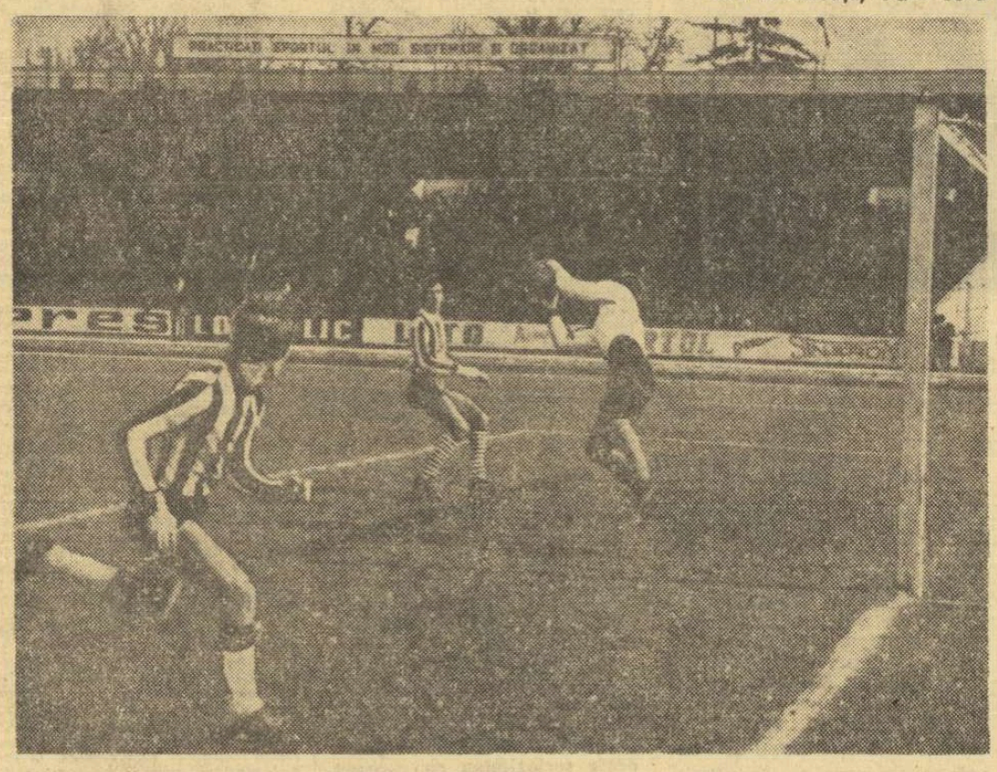

LOTUL OLIMPIC SE REUNEȘTE ASTĂZI LA BUCUREȘTI

Mîine — meci cu Dunărea Giurgiu

Astăzi se reunește în Capitală — pentru o primă acțiune în vederea jocului de la 18 aprilie, cu Albania — lotul olimpic. În cadrul pregătirilor, olimpicii vor efectua după-amiază un antrenament, iar mîine vor susține la Giurgiu un joc amical în compania divizionarei B Dunărea.

Antrenorii Valentin Stănescu și Cornel Drăgușin au convocat următorii jucători: **portari** — Constantinescu (Dinamo), Ghiță (S. C. Bacău); **fundași**: Cheran (Dinamo), Olteanu (F. C. Argeș), Vlad (F. C. Argeș), Codrea (Rapid), Stoicescu (Politehnica Iași), Ivăncescu (Steagul roșu); **mijlocași**: Sălceanu (Dinamo), Cojocaru (C.F.R. Cluj), Vigu (Steaua); **înaintași**: Năsturescu (Rapid), Caraman (Farul), Oprea (Farul), Fl. Dumitrescu (U.T.A.), Pană (S. C. Bacău), Lupulescu (Politehnica Iași), Cuperman (Politehnica Iași), Györfi (Steagul roșu).

În continuarea pregătirilor, echipele clujene „U" și C.F.R. s-au întîlnit duminică într-un joc amical, încheiat cu victoria universitarilor (2—0). Fotoreporterul **Călin Crețu** a surprins o fază la poarta formației feroviare, unde Ocea reține cu siguranță mingea șutată de un înaintaș de la „U". **Citiți în pag. a 3-a scurte relatări de la alte întîlniri disputate duminică.**

BUCURIA DE A JUCA

Jocul l-au descoperit copiii. E pe măsura sufletului lor. Sincer, pur, palpitant, fără scop, rupt din închipuirea lor fecundă, sau imitație după păsări, fluturi sau după hîrjoana apelor de munte, și care umple sufletul de o plăcere cu gustul zmeurii.

Jocurile devenite mai tîrziu sporturi le-au descoperit tot copiii. La ei au fost văzute de către cei mari. Aceștia le-au luat, le-au modificat ici-colo, le-au pus deasupra capului cîte un regulament, vrînd să facă din ele niște chestiuni foarte serioase, grave, ca un fel de evenimente dintr-acelea la care nu poți participa decît în haine negre și cravată. Dar adevărul nu vrea să se convertească la o asemenea optică. Or fi devenit ele sporturi, adică ceva foarte onorabil și important, dar la origine descind din joc, adică din cerul copilăriei. Și ar fi bine să nu se uite chiar de tot cum e cu obîrșia sportului, să nu ne jenăm, ci dimpotrivă, să ne fie extrem de scump adevărul că regele fotbal, regele handbal, regele volei și ceilalți regi sau prinți consorți ai stadionului nu sînt, în fond, decît niște plăsmuiri ale unor geniale minți de copii.

Deseori aveam să observăm cu tristețe că cei care dădeau semnele cele mai evidente de amnezie în privința caracterului de joc al fotbalului, tenisului sau altora erau tocmai sportivii. Crispați, cu fețe chinuite, violenți sau apatici, stăpîniți de un trac imens sau cu aerul că execută o corvoadă, deseori jucătorii, subiecții jocului, nu arătau nici cea mai mică bucurie, cea mai mică plăcere în relația cu mingea, cu gazonul, cu publicul, cu prietenii lor coechipierii sau cu prietenii lor adversarii. Tocmai de aceea, excepțiile de la această morgă care amenință să devină regulă sînt extrem de reconfortante. Ilie Năstase ne-a transmis întotdeauna fiorul lui de băiat care se joacă cu o rachetă și cu o minge albă. Îi place jocul, uită de sine, are gesturi gratuite, explozii de bucurie, îmbufnări trecătoare, face năzdrăvănii. Niki Dumitriu la fel. Arată mereu frenezia, entuziasmul pe care le au copiii de opt sau zece ani. Cu seninătatea lor, cu dorul lor de evoluție liberă. Din aceeași mică familie de mari sportivi care mai vin în arenă ca să-și astîmpere pofta lor de joc face parte și Cristian Gațu. Cu simfoniile lui de gesturi aduse din împărăția vîrstei cu pantaloni scurți. Marele Petschowschi era la fel. Numai fervoare, numai flacără. O transă din aceea în care numai copiii cad, atunci cînd jocul i-a cuprins în cristalida lui argintie. Cei ce n-au uitat de obîrșia sportului, cei ce n-au uitat să se joace (majoritatea sportivilor, și nu numai de la noi, sînt amenințați să uite acest lucru), cei ce mai știu să se bucure și să ne transmită și nouă starea aceasta de har au rămas puțini.

Dar atîta vreme cît încă mai există (iar după cum vedeți sînt sau au fost sportivi de mare calibru) înseamnă că bucuria de a juca are șanse să redevină cîndva atotstăpînitoare.

Romulus BALABAN

De joi, la Cluj,

Cel mai important turneu divizionar de baschet

Au fost stabiliți arbitrii meciurilor

Moraru *(nr. 14)* și Zdrenghea, *doi dintre cei mai valoroși reprezentanți ai tinerei generații, jucători de bază ai echipelor Politehnica Galați și respectiv „U" Cluj.*

Foto: *C. SATMARI — Galați*

Sala sporturilor din Cluj va găzdui, de joi pînă duminică, unul din cele mai importante turnee din campionatul național de baschet masculin. Este vorba de al doilea turneu din cadrul ultimului tur, care programează o serie de meciuri decisive în lupta pentru ocuparea pozițiilor fruntașe ale clasamentului, dintre care vom aminti: Dinamo-Steaua, Universitatea Cluj—Universitatea Timișoara (joi), Steaua—Universitatea Timișoara (vineri), Rapid—Politehnica București (simbătă), I.C.H.F.—Rapid, Politehnica București—Dinamo și Steaua—Universitatea Cluj (duminică). În plus, multe alte întîlniri de mare însemnătate pentru evitarea retrogradării.

În vederea asigurării bunei desfășurări a acestor importante întreceri, Colegiul central al arbitrilor a programat pentru turneul de la Cluj, 12 dintre cei mai buni cavaleri ai fluierului și anume: G. Chiraleu, I. Petruțiu, M. Rizea, C. Negulescu, N. Iliescu, Em. Niculescu (București), G. Dutka, E. Hottya (Oradea), V. Kadar, I. Mihăescu (Tg. Mureș), G. Mahler (Satu Mare), I. Știrbu (Cluj).

DEBUTUL SINUOS AL BOXERILOR FRUNTAȘI

Cuțov nu-și mai închipuia că ar putea fi învins!

După aproape trei ani de succese neîntrerupte, multe dintre ele în dauna unor pugiliști reputați în arena internațională, **Calistrat Cuțov a coborît învins treptele ringului, la Constanța**, în fața unui adversar fără „carte de vizită": **Aurel Simionescu!** Îndrăzneala cu care a abordat acest tînăr partida cu campionul continental i-a impresionat pe cei prezenți și, în primul rînd, pe Cuțov. De la primul sunet de gong, constănțeanul a pornit hotărît să-și apere cu strășnicie șansele oferite de „terenul propriu" și a reușit. În repetate rînduri, el și-a surprins adversarul cu lovituri precise, astfel că, la sfîrșitul primelor două reprize, Simionescu era în avantaj. Nemulțumindu-se cu situația de învins, Cuțov a început ultimul rund într-un ritm susținut și părea că nu va scăpa victoria. Dar, focul s-a stins și un accident suferit de Cuțov la arcadă (survenit în urma propriei greșeli) a schimbat complet soarta partidei. Campionul, demoralizat și obosit, a început să bată în retragere, invitîndu-și parcă adversarul să ia conducerea luptei. Cîte-

Mihai TRANCA

(Continuare în pag. a 2-a)

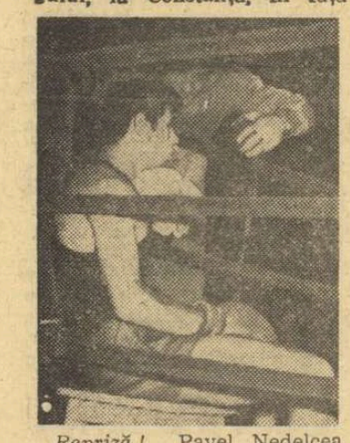

Repriză! Pavel Nedelcea *primește asistența și sfaturile de rigoare ale antrenorului* T. Dumitrescu

Conferința Consiliului județean pentru educație fizică și sport Ilfov

Luni dimineața în sala de festivități a C.N.E.F.S. a avut loc conferința Consiliului județean pentru educație fizică și sport Ilfov. La lucrările sale au luat parte membrii Consiliului, activiști ai comisiilor județene pe ramură de sport, președinți de cluburi și asociații sportive, antrenori, profesori de educație fizică, sportivi fruntași.

Lucrările conferinței s-au bucurat de prezența tovarășului **Gheorghe Necula**, membru al C.C. al P.C.R., prim secretar al Comitetului județean de partid, președintele Consiliului popular al județului Ilfov.

Consiliul Național pentru Educație Fizică și Sport a fost reprezentat de tov. **Miron Olteanu**, secretar al C.N.E.F.S.

La primul punct al ordinii de zi, tov. **Romulus Cioacă**, președintele CJEFS Ilfov, a prezentat darea de seamă asupra activității sportive din județ din ultimii trei ani.

A luat apoi cuvîntul tov. Gheorghe Necula, care, după ce a adus un cald salut conferinței din partea Biroului Comitetului județean de partid, a făcut o amplă analiză a muncii desfășurate de organele sportive din județ, în colaborare cu toți ceilalți factori locali cu atribuții în domeniul sportului.

În continuare, tov. **Miron Olteanu** a înmînat președintelui CJEFS, R. Cioacă, diploma de onoare pe care Consiliul Național pentru Educație Fizică și Sport a atribuit-o Consiliului sportiv județean Ilfov, clasat pe locul 3 (grupa a III-a) în întrecerea desfășurată anul trecut.

Pe marginea dării de seamă, cît și a proiectului de hotărîri privind obiectivele de viitor, au luat cuvîntul numeroși vorbitori care au exprimat opinii valoroase și au făcut propuneri.

În încheierea dezbaterilor, tov. **Miron Olteanu** i-a felicitat pe activiștii, tehnicienii și sportivii ilfoveni pentru succesele obținute, după care s-a referit la principalele obiective ce stau în fața acestora în anii următori.

Participanții la conferință au aprobat în unanimitate planul de măsuri pentru perioada 1971-1973. S-a trecut apoi la desemnarea Consiliului județean pentru educație fizică și sport și a Biroului acestuia, din care fac parte: **Romulus Cioacă** (președinte), **Mihai Constantinescu** (vicepreședinte), **Vasile Dobrescu, Nicolae Ciucu, Dan Marinescu, Constantin Popa, Alexandru Pană, Cornelia Popescu, Mihai Alexandrescu, Viorel Niculescu, Elena Vraciu, Mariana Ionescu și Marin Miculeasa.**

În continuare a fost expus în conferință și aprobat răspunsul la chemarea la întrecere lansată de CJEFS Galați.

În încheierea lucrărilor, cei prezenți au adoptat, într-o atmosferă de entuziasm, textul unei telegrame adresată Comitetului Central al P.C.R., tovarășului NICOLAE CEAUȘESCU personal, prin care se exprimă adînca recunoștință pentru grija acordată de către partid mișcării sportive.

ULTIMA ORĂ

GRUPA C A CAMPIONATULUI MONDIAL DE HOCHEI PE GHEAȚĂ

3-3 CU UNGARIA, DUPĂ 1-3!

Dominarea insistentă a echipei României în finalul partidei a fost sterilă

EINDHOVEN, 1 (prin telefon de la trimisul nostru special).

Sorții au hotărît pentru etapa a III-a derbyul grupei C a campionatului mondial de hochei. Echipele **României** și **Ungariei**, inițial favoritele hîrtiei, dar după primele jocuri și cele de fapt, s-au întîlnit luni seara pe patinoarul artificial din localitate în fața a 1500 de spectatori, capacitatea maximă a sălii.

Rezultatele anterioare conferau prima șansă formației noastre care n-a pierdut niciodată în fața Ungariei. Dar, rezultatul egal în turneul de la Miercurea Ciuc și bunele evoluții internaționale ulterioare (în partidele cu Elveția mai ales) dădeau grijă antrenorilor **Flamaropol** și **Czaka**. Primele meciuri din grupa C a C.M. dezvăluiseră punctele tari și slabe ale echipei maghiare: **rapiditate și eficacitate în atac, o relativă fragilitate în apărare.** Și cu toate că aceste elemente erau bine cunoscute, în meciul de luni seara formația noastră n-a reușit să contracareze avîntul rivalei sale care a izbutit să conducă după prima repriză cu 3—1! Slab s-au comportat în acest început liniile noastre de fundași, surprinse des mult înainte de contraatacurile formației ungare.

Dar iată cum formația noastră s-a aflat în fața spectrului înfrîngerii. **În min. 6, la un contraatac de la linia roșie, Meszsoly deschide scorul.** Trei minute mai tîrziu, **Kalamar egalează, introducînd în plasă pucul ricoșat după un șut foarte puternic al lui Ioniță.** Cum spuneam, apărarea noastră, jucînd cu 4 fundași, este deseori surprinsă de contraatacurile extrem de rapide ale formației ungare. În marea majoritate a timpului ea a lăsat un om aproape de linia roșie, care a reprezentat un permanent ghimpe în coasta apărării noastre, obligînd-o să facă numeroase greșeli. **Astfel, în min. 13, Solezs și în min. 15 Menyhart reușesc să înscrie.** La cel de al doilea gol, Dumitraș s-a accidentat și a fost înlocuit cu Crișan.

Repriza a doua s-a încheiat cu un scor alb, dar — deși nu a marcat nici un gol — formația română a dat semnele revirimentului care avea să se producă în ultima treime. **În min. 42, Huțanu (cel mai bun în acest joc) primește o pasă admirabilă de la Fodor, din spatele porții adverse, și marchează. Tot Huțanu avea să egaleze în min. 45, de data aceasta la capătul unei combinații începute de Ioniță.** Românii domină copios în final, dar nu reușesc să profite de superioritatea numerică permițînd formației maghiare să mențină rezultatul egal.

În urma acestui rezultat, situația pe primele două locuri care va asigura calificarea în grupa B este următoarea:

ROMÂNIA	3	2	1	0	16—	5 5
UNGARIA	3	2	1	0	17—15	5

Astăzi, echipa României va întîlni formația Bulgariei, la Utrecht.

Romeo VILARA

HUȚANU

801

Simbătă, la sediul C.N.E.F.S. a fost conferit titlul de maestru al sportului unui număr de 26 atlete și atleți. Iat-o pe ELENA MIRZA (S.S.A. Buc.) primind înalta distincție și felicitările tov. Miron Olteanu, secretar al C.N.E.F.S.

SCHI

VIRTUȚILE ȘI SLĂBICIUNILE FONDIȘTILOR

Schiorii fondiști au dat primul mare examen al sezonului, disputîndu-și titlurile de campioni naționali la probele individuale. Întrecerile s-au disputat în Poiana Ruia, la 1 500 m și au scos în evidență, în egală măsură, atît virtuțile cît și slăbiciunile participanților. Virtuți, fără îndoială, fondiștii noștri au avut totdeauna, duritatea acestei discipline care necesită un uriaș volum de muncă pregătitoare, aducînd de la început o severă triere. Au rămas ca performeri doar acei tineri care vor și pot să muncească cu rîvnă și știu să-și cheltuiască energia pînă la ultima picătură. Întrecerile de vineri și duminică de pe Postăvarul au confirmat în totul această calitate a lor, disputele fiind (în condițiile unei ninsori abundente pentru cei nevoiți să alerge și pe un ger care duminică a atins —15°) deosebit de strînse, marea majoritate a concurenților și concurentelor luptînd pînă la epuizare pentru un rezultat mai bun. Faptul că în palmaresul naționalelor au apărut (după mulți ani) nume noi, nu poate decît să ne bucure, fiind un semn așteptat și, totodată, promițător. Felicitîndu-i pe învingători **(Nicolae Sfetea, Gh. Cîncu, Ion Tudor și Rodica Clinciu)**, dorindu-le să confirme la Balcaniada forma bună în care se găsesc și să continue urcușul pe scara valorilor, să ne oprim acum asupra slăbiciunilor manifestate de fondiștii noștri.

Nu-i vorba de lipsurile unuia sau altuia, ci de slăbiciuni care caracterizează în ansamblu această disciplină a schiului, în care, deși se muncește cu destulă rîvnă, rezultatele slabe pe plan internațional ne arată că batem de mulți ani pasul pe loc. Căutînd să aflăm aceste slăbiciuni, am urmărit deosebit de atenți — împreună cu cîțiva dintre antrenorii cluburilor fruntașe — pe toți fondiștii noștri. Dacă în linii mari se poate spune că ei au o pregătire fizică generală și specifică bună, o tehnică de alergare perfectibilă și în orice caz satisfăcătoare, există o slăbiciune comună alarmantă. Este vorba de folosirea pe tot timpul cursei a forței de împingere a brațelor. **Doar cîțiva din concurenții noștri se ajută ceva mai mult de bețe pentru a spori viteza de alergare;** cei mai mulți o fac doar ici-colo într-o manieră care reduce mult eficacitatea, iar alții doar plimbă bețele cu ei. Se poate spune, deci, că **lipsa forței și a rezistenței brațelor este o trăsătură caracteristică tuturor fondiștilor noștri.** Or, dacă ținem seama de faptul că alături de împingerea picioarelor, împingerea cu brațele este hotărîtoare pentru viteza alergării pe schiuri, avem — fără prea multe căutări — explicația întîrzierii creșterii valorice pe plan internațional.

Cum însă pentru a fortifica brațele și a învăța folosirea lor eficace, antrenamentul pe zăpadă nu poate fi suficient, cauza acestei mari slăbiciuni a fondiștilor noștri trebuie căutată în antrenamentul pe uscat, antrenament în care de mulți ani mijlocul de bază folosit de toți fondiștii nordici (inclusiv fondiștii sovietici) a fost dat uitării și înlocuit cu crosul în ținută atletică. Or, **marșul prin pădure (cu bocanci de munte și cu bețe) în timpul căruia se execută (în urcușuri) mers imitativ, rămîne, fără îndoială, un mijloc de bază care nu poate fi neglijat fără a dăuna performanțelor.** Să sperăm că pregătirile pentru sezonul viitor îi vor repune la locul meritat, pentru ca alături de virtuți, fondiștii noștri să nu aibă atît de evidente slăbiciuni.

Gh. EPURAN

atletism

LA CROS, SURPRIZE ȘI... SURPRIZE

Numărul mare de concurenți, timpul prielnic și disputele aprige au făcut ca selecția pentru apropiatul cros balcanic să se bucure de condiții dintre cele mai bune.

Desigur, este prematur ca pe baza rezultatelor de duminică să anticipăm șansele noastre la Sliven, dar putem afirma că întrecerea de la Ploiești a avut un nivel mai ridicat decît precedentele, că rezultatele bune ne pot da speranțe.

A surprins însă neplăcut faptul că o serie de atleți, în care se puneau speranțe pentru selecționare, nu s-au văzut, în ciuda condițiilor ce le-au fost acordate. Ne referim, printre alții, la Petre Rusu, Dorin Paniță, Maria Zamfir, Ortvin Scheible, Fița Rafira, Ioana Arășanu, Valeria Ban, Moise Hatoș. În schimb, a produs satisfacție peternica afirmare a unor out-sideri: **Leontina Lucaci, Nicolae Onescu, Tudorița Nedelea, Dan Betini ș. a.**

Examenul de avansare a antrenorilor de lupte a fost amînat, la cererea federației de specialitate, pentru data de 8 martie a. c., ora 15.

lupte

UNELE DEBUTURI PROMIȚĂTOARE, DAR ALTELE...

Noua ediție a campionatului divizionar de greco-romane, care a început la sfîrșitul săptămînii trecute, se anunță deosebit de disputată. Chiar din start s-au înregistrat cîteva surprize care au avut darul să sporească interesul față de competiție. De pildă, unii dintre luptătorii echipelor nou promovate în campionat, cum sînt frații Gyeneși de la Crișul Oradea, au avut o comportare excelentă în meciurile susținute. Ion Gyeneși a opus chiar o dîrză rezistență campionului mondial Gh. Berceanu. Apoi A.S.A. Bacău, debutantă în divizie, a întrecut clar formația tulceană Pescărușul, care activează de mulți ani în campionat. Nu se poate trece cu ușurință nici peste înfrîngerile suferite, pe „teren" propriu de către Rapid București (în partida cu Progresul București) și Steagul roșu Brașov (în fața formațiilor Dinamo București și Dunărea Galați). După comportarea din edițiile trecute, brașovenii trebuiau să cîștige în fața gălățenilor și să piardă la un scor strîns în întîlnirea cu Dinamo și nu la o diferență foarte mare — 6,5 — 29,5. Deci, o primă concluzie: pregătirile pentru campionat au cam lăsat de dorit, mai ales la Steagul roșu. Dar, sîntem de-abia la început... *(T.R.)*

★

În al doilea meci, la Cobadin, *România — Bulgaria* la lupte libere (selecționatele B de juniori) s-a înregistrat scorul de 3,5—6,5. *(G. TĂMAȘ — coresp.)*

— tenis —

VALERIA BALAJ (Steaua) — CÎȘTIGĂTOAREA „CUPEI SEMICENTENARULUI"

Luni s-au încheiat și întrecerile feminine din cadrul competiției de tenis pe teren acoperit dotate cu **„Cupa semicentenarului"**. După disputarea ultimului meci, cîștigătoare a terminat **Valeria Balaj.** Avînd-o ca adversară pe Ecaterina Roșianu (Progresul), Balaj — în continuă ascensiune de formă în acest sezon — și-a apropriat ușor victoria, în numai 2 seturi: 6—1, 6—2. Mariana Nunweiller (Dinamo) a cîștigat prin neprezentare partida cu Elena Takacs (Progresul).

AU ÎNCEPUT ÎNTRECERILE DOTATE CU „CUPA 8 MARTIE"

Ca în fiecare an, sezonul competițional de tenis în sală se va încheia cu o întrecere rezervată exclusiv jucătoarelor: „Cupa 8 Martie". De luni, cele 36 de concurente au intrat în întreceri, urmînd ca duminică să fie cunoscută cîștigătoarea trofeului. Fosta campioană a țării, Iudit Dibar, și actuala campioană, Agneta Kun, sînt nr 1 și, respectiv, nr. 2 pe tabela de concurs.

Cîteva cuvinte despre un meci disputat luni dimineață. La capătul a 2 ore și 15 minute de joc, Mihaela Dimitriu (Steaua) a cîștigat cu 6—4, 7—6 în fața dinamovistei Florența Mihai. Este un rezultat neașteptat, meritoriu pentru învingătoare care, în acest fel, își vede concretizate lungile perioade de antrenament asiduu. În al doilea meci, Mariana Socaciu (U.T.A.) a dispus cu 6—7, 6—2, 6—1 de Maria Romanov (Cutezătorii).

Meciurile continuă zilnic (pînă duminică) în sala clubului Steaua (Calea Plevnei nr. 114), după următorul program: dimineață de la 8—13 și după amiază de la 14,30—20.

I. G.

AZI, LA HOCHEI SLOVAN HODONIN — I.P.G.G.

Echipa cehoslovacă de hochei Slovan Hodonin își încheie astăzi turneul în țara noastră, întîlnind de la ora 17.30 pe patinoarul artificial din București formația bucureșteană I.P.G.G., întărită cu cîțiva jucători de la Steaua și Dinamo.

LECTORAT ORGANIZAT DE CLUBUL STEAUA

Cabinetul metodico-științific al clubului Steaua organizează un lectorat cu tema **„Rolul glandelor endocrine în efortul sportiv".** Conferențiar, dr. **Constantin Neacșu,** șeful Laboratorului de hormonologie al Institutului oncologic din București.

Lectoratul va avea loc miercuri 3 martie, ora 8, la sediul clubului din calea Plevnei nr. 114.

Sînt invitați să participe antrenori, metodiști, profesori de educație fizică.

CLASAMENTELE DIVIZIEI A

GRECO-ROMANE

SERIA EST

1.	Dinamo Buc.	2	2	0	0	62—11 6
2.	Progr. Buc.	2	2	0	0	38—16 6
3.	A.S.A. Bacău	2	2	0	0	43—29 6
4.	Rapid Buc.	2	1	0	1	44—17 4
5.	IPROFIL Rădăuți	2	1	0	1	33—37 4
6.	Dunărea Gl.	2	1	0	1	24—48 4
7.	Pescărușul Tulcea	2	0	0	2	34—44 2
8.	Steagul roșu Bv.	2	0	0	2	22—49 2
9.	Mureșul Tg. M.	2	0	0	2	7—56 2

SERIA VEST

1.	Steaua	2	2	0	0	62—17 6
2.	Olimpia S.M.	2	2	0	0	49—19 6
3.	Metalul Buc.	2	2	0	0	48—24 6
4.	C.S. Pitești	2	1	0	1	41—23 4
5.	Crișul Oradea	2	1	0	1	40—39 4
6.	Vulturii Lugoj	2	0	1	1	28—35 3
7.	Electroputere Cv.	2	0	1	1	28—45 3
8.	C.F.R. Timiș.	2	0	0	2	17—63 2
9.	C.S.M. Reșița	2	0	0	2	14—62 2

LIBERE

SERIA EST

1.	Met. Tîrgov.	2	2	0	0	55—12 6
2.	Steaua	2	2	0	0	51—21 6
3.	Progr. Brăila	2	1	1	0	47—33 5
4.	Nicolina Iași	2	1	0	1	38—46 4
5.	Tomistex C-ța	2	1	0	1	28—39 4
6.	Rapid Buc.	2	1	0	1	26—38 4
7.	IMUM	2	0	1	1	40—41 3
8.	Dunărea Gl.	2	0	0	2	28—47 2
9.	Mureșul Tg. M.	2	0	0	2	22—53 2

SERIA VEST

1.	Dinamo Buc.	2	2	0	0	58—20 6
2.	Steagul roșu Bv.	2	2	0	0	41—18 6
3.	Progresul Buc.	2	2	0	0	47—25 6
4.	Olimpia S. M.	2	1	0	1	36—28 4
5.	Lemnarul Odr.	2	1	0	1	31—37 4
6.	Vulturii Lugoj	2	1	0	1	31—45 4
7.	A.S.A. Brașov	2	0	0	2	27—44 2
8.	Constr. Hd.	2	0	0	2	27—51 2
9.	C.F.R. Tim.	2	0	0	2	21—51 2

volei

O FORMULĂ UTILĂ PENTRU CAMPIONAT

Primul turneu al campionatului feminin de volei, încheiat duminică, a permis celor care urmăresc activitatea acestui sport să vadă la lucru, pe parcursul a patru zile de întreceri, toate cele 12 echipe din divizia A, în condiții de concurs deosebite față de cele obișnuite (jocuri programate săptămînal).

Așa cum au remarcat majoritatea antrenorilor și specialiștilor prezenți în Floreasca, actuala formulă de disputare este foarte utilă, deoarece pune echipele în situații de concurs asemănătoare cu cele de la marile competiții internaționale, unde jocurile se dispută zilnic. Ar fi trebuit, credem, o studiere mai atentă a programării turneelor (peste cîteva zile la Constanța începe cel de al II-lea și ultimul) pentru ca echipele să beneficieze de o mai lungă perioadă competițională. La 7 martie, campionatul feminin se încheie, voleibalistele intrînd în vacanță (cu excepția componentelor lotului) pînă în toamnă. Perioada de inactivitate este prea mare, chiar dacă pentru fiecare echipă sînt prevăzute (începînd din iulie), turnee pe plan local, cu participarea unor formații de peste hotare.

Referitor la evoluția echipelor, trebuie să remarcăm faptul că majoritatea partidelor nu s-au ridicat la un nivel tehnic și spectacular deosebit. Dimpotrivă. Principalele deficiențe s-au manifestat la preluare și la pasa pentru atac, la serviciu și la blocaj — carențe de care n-au fost scutite nici echipele cu pretenții.

Revelația turneului a fost formația Farul (antrenor Ion Cristian) care, pe lîngă faptul că a ieșit învingătoare în toate confruntările, a arătat că dispune și de un lot valoros, cu voleibaliste ce tind tot mai mult să se impună (Matei, Moroianu, Pașca) sau în plină afirmare (Cernega). Alături de Farul mai putem situa team-urile Medicinei și I.E.F.S. (cu fluctuații totuși în comportare). Ocupantele primelor trei locuri (Penicilina, Dinamo, Rapid) nu au avut o evoluție convingătoare, mai ales Dinamo și Rapid (e drept, ele avînd și unele indisponibilități), care au suferit și înfrîngeri neașteptate. Penicilina nu poate rata cîștigarea pentru a doua oară — de această dată fără emoții — a titlului. Echipele aflate în zona retrogradării, „U" Cluj și „U" Craiova — după un start furtunos — s-au obișnuit, se pare, cu gîndul despărțirii de A. De altfel, există un mare decalaj valoric între ele și celelalte formații.

Emanuel FANTĂNEANU

baschet

TOȚI ARBITRII SĂ FIE COMPETENȚI!

După trei turnee, desfășurate în Capitală, Tg. Mureș și Oradea, în cadrul turului secund, cele zece participante la divizia feminină A de baschet și-au reluat întrecerea în obișnuitele etape săptămînale, programate cu prilejul ultimului tur al competiției. După interesul stîrnit de formula turneelor, prin meciurile lor deosebit de dinamice, se părea că revenirea la clasicele partide săptămînale va marca o scădere a importanței întrecerii. Dar, partidele de duminică, mai precis trei dintre ele (Mureșul—A.S.A. Cluj, Voința Brașov—Voința București și Crișul—I.E.F.S.) au prilejuit întreceri foarte disputate, pasionînd publicul, chiar dacă nivelul lor tehnic nu a fost de cea mai bună calitate. În plus, ele au produs o schimbare esențială în clasament: A.S.A. Cluj, deținătoarea lanternei roșii, încă din primele etape, a părăsit acest loc puțin onorabil (se află acum pe poziția a opta). Totuși este departe de a scăpa de emoțiile retrogradării pe care le mai au și Voința București, Mureșul, Constructorul. După toate probabilitățile situația va fi clarificată abia în ultima etapă.

În această întrecere pasionantă era de așteptat să vedem aportul cît mai consistent al arbitrilor, de a căror competență și obiectivitate depinde în mare măsură buna desfășurare a meciurilor. Și, spre cinstea lor, în majoritatea cazurilor am avut prilejul să constatăm că arbitrii vin și ei pregătiți să facă față acestor jocuri dificile, iar Colegiul central se ocupă îndeaproape de comportarea cavalerilor fluierului. Din păcate, însă, lucrurile nu se petrec întotdeauna cum ar trebui. La Tg. Mureș, dar mai cu seamă la Oradea, și chiar în etapa de duminică, am asistat la arbitraje necorespunzătoare care au provocat nemulțumirile jucătoarelor și antrenorilor, și au generat o atmosferă puțin propice unor întreceri decisive. Cazul cel mai elocvent ni l-a oferit proaspătul arbitru internațional Mihai Aldea din Ploiești, care după o perioadă îndelungată de arbitraje de înalt nivel, a scăzut evident ca valoare. La Tg. Mureș (Constructorul-Crișul) și la Brașov (Voința—Voința București), ca și la Galați, (la meciul masculin Universitatea Timișoara-Politehnica București), M. Aldea a condus nesatisfăcător, cu greșeli, dînd decizii în compensație, fapt care a determinat Colegiul central să-l treacă, după o analiză făcută recent, alături de alți arbitri cu scăderi de calitate (V. Chioreanu, V. Stînghe, Al. Ivan, D. Ganea, I. Szabo, Fr. Took și Gh. Ionescu). Cum lupta în campionat este din ce în ce mai dîrză iar spiritele vor fi tot mai „încinse", arbitrii trebuie să acorde toată importanța pregătirii lor, asigurînd o normală desfășurare a întîlnirilor.

D. STANCULESCU

BOX

DEBUTUL SINUOS

(Urmare din pag. 1)

va lovituri, recepționate de Cuțov în plină figură, au hotărît înfrîngerea campionului european.

Ovațiile spectatorilor adresate lui Simionescu, în momentul anunțării deciziei, au declanșat lacrimi amare pe obrazul învinsului. În drum spre cabină, Cuțov a evitat privirile noastre întrebătoare, pășind trist și îngîndurat. Sperăm că dușul rece primit de primul pugilist român al anului 1970, acum în preajma campionatelor europene și în anul preolimpic, îl va determina pe Cuțov să-și pregătească așa cum se cuvine viitoarele succese.

Urmărindu-i pe pugiliștii fruntași în meciurile susținute la Galați, Brașov, Brăila și Constanța, am putut sesiza deficiențe în pregătirea lor în această etapă (o necorespunzătoare pregătire tehnico-tactică), deficiențe care doar la ultimele întîlniri au apărut mai estompate.

După un debut neașteptat de slab, la Galați, **unde „patru dintre selecționabili au pierdut clar întrecerile susținute,** la Brașov s-au văzut primele tendințe de îmbunătățire a formei sportive la unii dintre ei. La Constanța, în cea de a treia evoluție publică, majoritatea componenților lotului s-au comportat la un nivel, e drept, superior față de partidele anterioare, dar încă departe de valoarea lor reală. De pildă, **Pavel Nedelcea** a marcat cea mai evidentă ascensiune. Comparînd evoluția lui la Constanța (în compania unui boxer de valoare: M. Dumitrașcu) cu cea de la Brașov (cu un începător: N. Toma), am constatat o revenire de formă aproape incredibilă pentru un interval de timp atît de scurt (o săptămînă).

Ion Monea a boxat aproape fără greșeală. El nu a riscat nimic în partida cu un adversar cunoscut pentru forța loviturilor (P. Pîrvu), a punctat precis și niciodată mai mult decît ar fi fost necesar pentru a obține o victorie clară. Tot bine s-au prezentat **A. Mihai, A. Iliescu** și **C. Gruiescu. P. Cimpeanu** este și el în progres față de meciul de la Brașov. Dar, deși a cîștigat prin abandon întîlnirea cu A. Stoianovici, este încă rigid și insuficient de precis în acțiuni. Pe aceeași linie s-a comportat și **I. Covaci.**

S-A RELUAT DIVIZIA B

Duminică a început returul în divizia B. Nu a fost înregistrată nici o surpriză notabilă în cele 24 de meciuri. Iată rezultatele:

FEMININ, seria I: Medicina Cluj — I.T.B. Informația 3-0, Spartac-București—Voința Zalău 3—0, Sănătatea Arad—Voința Oradea 3—0, Viitorul Bistrița—Voința M. Ciuc 1—3, Drapelul Roșu Sibiu—Medicina Tg. Mureș 3—0, Corvinul Deva—Voința Brașov 3—0; **seria a II-a:** Progresul București—Viitorul București 2—3, Politehnica Galați—Universitatea București 0—3, Electromotor Pitești—Constructorul București 0—3, A.S.E. București—Universitatea Iași 1—3, Flacăra Roșie București—Sănătatea Tîrgoviște 3—1, Sănătatea Ploiești—Voința Constanța 2—3.

MASCULIN, seria I: Voința București—Progresul București 0—3, Alumina Oradea—Universitatea Timișoara 3—0, A.S.A. Sibiu—C.F.R. Timișoara 3—0, Politehnica Brașov—Corvinul Deva 3—2, C.F.R. Cluj—Industria sîrmei C. Turzii 3—0, Voința Arad—Silvania Șimleul Silvaniei 3—0; **seria a II-a:** Farul Constanța—Aurora București 1—3, Medicina București—Vagonul Ploiești 1—3, Electra București—Electroputere Craiova 3—2, Universitatea București—Constructorul Suceava 1—3, Universitatea Craiova—Relonul Săvinești 3—0, Politehnica Iași—Siderurgistul Galați 8—7.

GALĂ LA PAȘCANI

După o lungă absență din rîndul sporturilor practicate la Pașcani, boxul și-a reluat activitatea competițională. Zilele trecute, pugiliștii de la C.F.R. Pașcani au susținut primele meciuri din acest an, în compania celor de la Letea-Bacău, pe care i-au învins cu 11—7. Iată rezultatele în ordinea categoriilor: I. Popa (Letea) b. p. N. Zabaloticu (C.F.R.), F. Buta (C.F.R.) m. n. I. Dobrilă (Letea), V. Ioniță (C.F.R.) b. p. I. Adochiței, C. Partenie (C.F.R.) b. p. A. Biță, V. Manoliu (C.F.R.) b.p. V. Cornea, Fl. Stan (C.F.R.) m. n. M. Astanoai, C. Sălceanu (C.F.R.) m. n. I. Haidău, E. Rotaru (C.F.R.) b. ab. 2 V. Bîrgăoanu, N. Bobescu (Letea) b. p. V. Ciubotaru.

C. ENEA — coresp.

La întrebarea dumneavoastră UN RĂSPUNS COMPETENT

GRIGORE ANANIA, din Vatra Dornei: **„Nu de mult mi-am încheiat activitatea ca sportiv de performanță (am fost schior și atlet). Întrucît n-aș vrea să mă despart de sport, v-aș ruga să-mi răspundeți cum pot deveni antrenor calificat într-una din disciplinele favorite, urmînd o școală postliceală. Vreau să mă pregătesc din timp pentru un eventual examen".**

RĂSPUNDE PROF. UNIV. ION ȘICLOVAN, ȘEFUL CATEDREI DE TEORIE A EDUCAȚIEI FIZICE DE LA I.E.F.S.

Școala de specializare postliceală de antrenori este o unitate de învățămînt de specialitate, care are drept scop calificarea antrenorilor în diferite ramuri de sport. A fost creată în baza Ordinului Ministerului Învățămîntului din 23.IX.1969 și funcționează pe lîngă I.E.F.S., sub conducerea Consiliului Național pentru Educație Fizică și Sport.

Admiterea elevilor se face pe baza unui concurs în perioada 25—30 septembrie a fiecărui an, la care pot participa absolvenții liceelor (cu diplomă de bacalaureat sau cu certificat de absolvire a liceului) și ai altor școli echivalente. În același timp, candidații trebuie să dovedească, prin adeverințe eliberate de federațiile de specialitate, că sînt deținători ai categoriei a II-a de clasificare sportivă într-o anumită ramură de sport.

Școala funcționează cu două secții: serală și fără frecvență, iar în cadrul acestora calificarea antrenorilor se realizează pe ramură de sport, stabilite la începutul fiecărui an școlar împreună cu federațiile sportive și aprobate de conducerea C.N.E.F.S.

În acest an școlar, de exemplu, la secția serală a anului I, calificarea antrenorilor se face pentru: atletism, lupte, fotbal, box și haltere, iar la secția fără frecvență pentru: atletism, fotbal, lupte, haltere, ciclism, canotaj, tir, schi, scrimă, baschet, natație și judo.

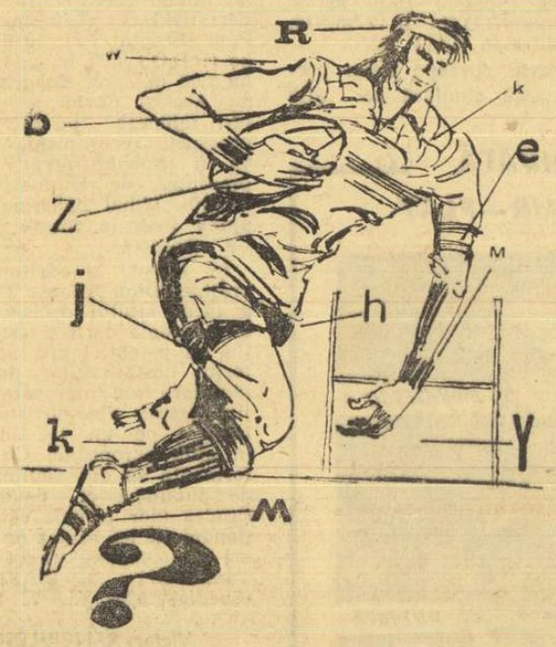

În timpul celor doi ani de studii, sub îndrumarea cadrelor didactice ale I.E.F.S. și a altor specialiști desemnați de conducerea școlii, în colaborare cu federațiile pe ramură de sport, elevilor li se transmite un sistem de cunoștințe de bază (prin disciplinele: anatomie, biomecanică, fiziologie, teoria și metodica educației fizice și sportului, psihologie, pedagogie, socialism științific, igienă ș.a.) și de specialitate, în domeniul pentru care au optat (prin teoria și metodica antrenamentului ramurii de sport respective).

În afara acestor activități didactice, elevii secției serale și fără frecvență sînt repartizați în București, sau în alte localități, pentru a efectua practica de antrenor, pe lîngă specialiștii ce activează în cadrul diferitelor cluburi și asociații sportive.

La cursurile serale elevii sînt notați trimestrial, potrivit obiectivelor ce figurează pentru intervalele respective în planul de învățămînt, iar cei de la secția fără frecvență, de două ori pe an, în sesiunile aprilie și iulie.

Examenul de absolvire se organizează la încheierea studiilor anului II și constă într-o lucrare scrisă la teoria și metodica antrenamentului sportiv și lucrare scrisă, probă practică și verificare orală, la specializare.

Absolvenții care au promovat examenul de absolvire, obțin categoria a III-a de antrenor.

Itinerariile turistice trec și prin... librării!

În 1971 Editura Stadion pune la dispoziția amatorilor turismului rutier și montan 25 titluri în limba română și versiuni străine, printre care trei ghiduri generale ale României, șase itinerarii turistice prin regiuni deosebit de pitorești, șase lucrări în colecția „Mic îndreptar turistic", un ghid județean, două monografii montane precum și ghiduri pentru turiștii români care participă la excursii în străinătate. Și cum primăvara aduce prima invitație la turism, Editura Stadion își invită cititorii în librării înainte de a porni la drum.

Și ce veți putea găsi la acest prim popas, în noul sezon?

● *ROMANIA TURISTICĂ ÎNTR-UN GHID-ATLAS, CU 60 DE HĂRȚI COLORATE. Concepută ca o îmbinare între un ghid turistic și un atlas — înfățișînd în planșe color harta României — lucrarea prof. univ.* Mihai Iancu, *șeful catedrei de geografie turistică de la Facultatea de geografie-geologie a Universității București, și a lui* Demetru Popescu, *autor a numeroase lucrări turistice, sintetizează toate elementele specifice unei ample lucrări turistice: căile de comunicație (rutiere și feroviare), distanțele kilometrice, localitățile (orașe, stațiuni balneo-climaterice, stațiuni pentru sporturi de iarnă etc.), hotelurile, motelurile, campingurile, restaurantele, stațiile PECO și auto-service, agențiile de voiaj C.F.R. și O.N.T., filiale A.C.R., agențiile C.E.C. și ADAS, muzeele și monumentele istorice, precum și alte informații utile turiștilor. Legenda semnelor turistice convențională este concepută în cinci limbi (română, franceză, rusă, engleză, germană), ghidul devenind astfel accesibil și străinilor. Prezentarea grafică deosebită (8 culori), precum și realizarea lucrării la un format accesibil, ușor de consultat, fac din „Ghid atlas automobilistic al României" un instrument deosebit de util.*

● *CAMPING ȘI MIȘCARE. În ordine alfabetică, veți putea găsi toate terenurile de camping și campare existente în România, cu toate datele privind situarea, accesul, dotările etc. Cum însă practicarea turismului de camping înseamnă mișcare, lucrarea* Ioanei Vasiliu — „Camping în România" — *precizează pe lîngă locurile de camping sau de campare și localitățile apropiate pentru excursii, obiectivele turistice cele mai interesante și mai ușor accesibile pentru cei dornici să-și petrecă timpul în mod agreabil. Lucrare sintetică, volumul cuprinde și o hartă a României pe care sînt amplasate terenurile respective.*

● *ATRACȚIA UNOR VECHI COMORI,* Gh. Epuran, *autorul lucrării „Circuit în Moldova de nord", este un vechi și bine cunoscut sportiv, ale cărui scrieri în domeniul sportului și turismului — rutier sau montan — i-au adus prețuirea cititorilor. Ghidul prezintă — prin cinci trasee distincte, ilustrate cu hărți corespunzătoare — zona din jumătatea de nord a Moldovei, unde dăinuie de veacuri vestigiile unor puternice cetăți feudale (Suceava, Tg. Neamț), mănăstiri vestite pentru frescele lor exterioare sau interioare (Voroneț, Humor, Moldovița, Sucevița și altele), unde numeroase muzee și plăci memoriale evocă amintirea unor mari figuri ale culturii românești (Mihai Eminescu, Ion Creangă, George Enescu, Mihail Sadoveanu), unde se întîlnesc însemnate centre de etnografie și folclor precum și peisaje naturale de incontestabile frumuseți. Cîteva schițe de orașe, precum și zeci de fotografii înfățișînd diverse obiective turistice, completează acest ghid (avînd și versiuni în limbile franceză și germană) care face parte din seria „Itinerare turistice".*

● *CASELE AU MEMORIE? Prin intermediul a cinci trasee principale, care urmează importantele artere rutiere naționale, și zece trasee secundare, derivate, vă răspunde ghidul lui* Dumitru Bondoc, *„Memoria caselor-muzee și locuri", legate de personalități reprezentative ale culturii românești care și-au adus o contribuție valoroasă și la patrimoniul culturii universale. Fiecare prezentare cuprinde descrierea exponatelor legate de viața și activitatea personalităților evocate, principalele date asupra vieții și operei acestora, precum și o referință utilă privind adresa, mijloacele de transport, programul casei sau muzeului respectiv, localizat pe hărțile ce însoțesc volumul.*

— FOTBAL —

Patru răspunsuri la o întrebare:

CE VA FI DUMINICĂ ÎN „CUPĂ"?

- *„Vom lua toate măsurile spre a nu fi surprinși!" — ne declară Ștefan Covaci*
- *Crișul speră să se califice*
- *Valentin Stănescu: „Prima șansă e, totuși, de partea noastră"*
- *Corvinul e departe de a... depune armele!*

N-au mai rămas decît cîteva zile pînă cînd — calendaristic, la 7 martie — activitatea fotbalistică a noului sezon va fi reluată în mod oficial, programînd „16"-imile „Cupei României".

ȘTEFAN COVACI

La această oră, echipele procedează la retușurile finale, angajează ultime meciuri de verificare, aplică cele mai variate scheme tactice cu eficiență... maximă, împărțindu-și speranțele între „drumul lung" al returului și acela spre fazele superioare ale Cupei.

Duminică, abordează „Cupa" și formațiile de pe prima scenă a soccerului românesc, oferind competiției atracții suplimentare, căci ce altceva este „Cupa" decît cea mai populară întrecere fotbalistică, în care formații cu renume și echipe dintre cele mai anonime pleacă de la egal la egal...

Căutînd să aflăm ultime noutăți înaintea partidelor de duminică, încercînd să sondăm cît de mare este optimismul unora sau... prudența altora, am realizat luni dimineață ancheta de mai jos, la care ne-au răspuns mai mulți antrenori și conducători de cluburi.

Primul interlocutor: Ștefan COVACI, antrenorul principal al echipei Steaua, deținătoarea „en titre" a mult rîvnitului trofeu, echipă ce se va deplasa duminică la Hunedoara, unde o așteaptă partida cu Corvinul.

— O partidă extrem de grea! Dacă pun în balanță elanul divizionarelor B, cărora „Cupa" le oferă prilejul unei afirmări imediate, atunci pot socoti că meciul nostru de la Hunedoara este la fel de dificil ca orice partidă pe care o susținem în deplasare în divizia A.

— Intenționați să luați unele măsuri speciale?

— Speciale — poate, e prea mult spus. Vom căuta, însă, să-i deprindem pe jucători cu ideea că meciul nu e dinainte cîștigat și că vor trebui să lupte cu mare ambiție.

— Credeți că Steaua poate fi eliminată de Corvinul?

— Cu o singură condiție: jocul gazdelor să ne surprindă chiar de la bun început, ele reușind să înscrie repede golul deconectant. Așa ceva, însă, nu se va întîmpla, pentru că vom lua toate măsurile spre a nu fi surprinși:

★

Discuție-fulger cu Alexandru TÂRJOC, vicepreședinte al clubului orădean Crișul.

— Cine credeți că va cîștiga meciul de duminică dintre Crișul și Politehnica Iași?

— În mod normal, Crișul. Nu uitați că noi ne considerăm ca și reveniți în divizia A... În acest caz, terenul propriu va juca — cred eu — un rol decisiv în stabilirea rezultatului.

— Ce-i nou la Oradea?

— În ciuda ninsorii, băieții se antrenează cu asiduitate. Turneul din Ungaria, încheiat cu două victorii, ne-a întărit încrederea în forțele noastre. Nu vreau să par lipsit de modestie, dar socotesc că duminică pornim favoriți.

★

Prezent la București, antrenorul stegarilor brașoveni a răspuns cu amabilitate solicitării noastre:

— Meciul cu Politehnica Timișoara e departe de a fi o floare la ureche. Deși avem prima șansă, partida rămîne practic deschisă oricărui rezultat..

— La ce vă gîndiți cînd spuneți că aveți prima șansă?

— La plusul nostru de experiență competițională și la... Niki Dumitriu, care promite un sezon excelent.

— Și totuși, meciul rămîne deschis oricărui rezultat...

— Pentru că Pescaru are piciorul în ghips și pentru că Ghergheli nu va putea fi, probabil, recuperat pînă duminică.

★

Pentru a găsi acestui reportaj o încheiere în crescendo, am telefonat la Hunedoara, angajînd o scurtă convorbire cu Florian DUȚĂ, vicepreședintele clubului Corvinul.

— Care este atmosfera la Hunedoara în jurul meciului cu Steaua?

— Toată lumea așteaptă să-i vadă pe bucureșteni la lucru. De altfel, spectatorii noștri sînt foarte exigenți, și în această idee — pentru a le oferi un bun spectacol — jucătorii noștri se antrenează mai mult ca niciodată.

— Are, oare, Corvinul vreo șansă să-i elimine pe cupmeni?

— E greu de spus. În orice caz, se înșeală cine crede că sîntem dinainte bătuți.

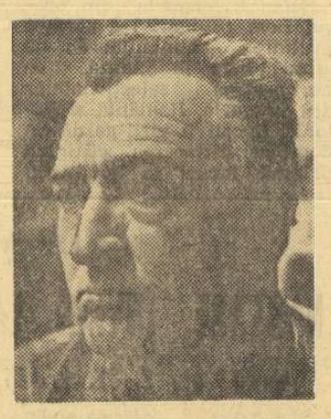

VALENTIN STĂNESCU

— De unde atîta optimism?

— Echipa noastră se mișcă foarte bine înaintea returului, antrenorul Stepan declarîndu-se mulțumit după ultimul amical, desfășurat duminică la Cugir (1—1 cu Metalurgistul). De altfel, marți și joi sînt programate două noi întîlniri de verificare, cu C.S.M. Reșița și Metalul Oțelul roșu, meciuri care ne vor edifica mai bine asupra posibilităților formației.

— Puteți să ne indicați cumva echipa preconizată pentru duminică?

— Dacă nu intervine nimic, meciul va fi început de următoarea garnitură: Socol — Apostolide, Stan, Mercea, Coiculescu II, Pleian, Coca, Coiculescu I, Steiner Czergö, Ștefănescu.

...Aici se încheie scurta noastră anchetă, nu înainte de a vă promite, stimați cititori, noi răspunsuri pe aceeași temă.

Ovidiu IOANIȚOAIA

DUMITRIU II — PESTE BAREM LA PROBA FIZICĂ (COOPER)

Săptămîna trecută, la Brașov, fotbaliștii echipei Steagul roșu au luat startul în proba fizică (Cooper).

Cel mai bun rezultat a fost obținut de jucătorul Balint care, la capătul celor 12 minute regulamentare, a parcurs o distanță de 3 600 de metri. Cifre peste barem (3 200 m) au mai fost realizate de Ivăncescu (3 500 m), Cadar și Dumitriu II, ambii cu 3 300 m.

Performanța ultimului este mai mult decît meritorie, cunoscut fiind faptul că, din motive de boală, el a stat o vreme departe de activitatea fotbalistică.

MECIURI AMICALE

C.F.R. ARAD — U.T.A. (TINERET-REZERVE) 2—0 (1—0)

Feroviarii au reușit să se impună în fața „cadeților" echipei campioane, prin golurile înscrise de **Damian** și **Butaș**.

VAGONUL ARAD — OLIMPIA ORADEA 0—1 (0—0)

Meciul, desfășurat pe un teren acoperit cu zăpadă, a fost în general echilibrat, un plus de insistență dovedind orădenii, care au înscris și unicul gol în min. 78, prin **Katona II**.

ȘTEFAN IACOB coresp. principal

METALUL TÎRGOVIȘTE — ELECTROPUTERE CRAIOVA 3—1 (1—0)

Partida a fost atractivă, datorită îndeosebi jocului combativ al metalurgiștilor. Au marcat: **Pîrvu** (min. 15), **Simionescu** (min. 80) și **Tiron** (min. 81) pentru Metalul, respectiv **I. Stelian** (min. 55).

M. AVANU-coresp.

CHIMISTUL BAIA MARE — MINERUL BAIA MARE 0—0

Minerii au jucat bine în cîmp, dar Silaghi și Trifu au ratat cîteva situații favorabile de a înscrie. În min. 68, Hideghuti (Chimistul) a trimis balonul în bară.

Într-un alt meci amical, disputat la Baia Mare, echipa locală **Gloria** a întrecut pe **Minerul Cavnic** cu scorul de 3—0 (2—0).

V. SĂSĂRANU- coresp.

C.F.R. TIMIȘOARA — C.S.M. REȘIȚA 1—1 (0—0)

Dintre numeroasele ocazii de gol create la ambele porți, au fost fructificate doar două. Au marcat **Chimiuc** (min. 75) pentru C.F.R. și **Florea** (min. 65) pentru C.S.M.

Divizionarii A au aliniat următoarea formație: **Gaboraș — Hangaru, Pîrvu, Donca, Hergan, Chimiuc, Marx, Cioroparu (Olaru), Manolache (Popovici), Balogh (Bungău), Floareș.**

C. CREȚU — coresp.

CHIMIA SUCEAVA — CEAHLĂUL P. NEAMȚ 3—2 (2—1)

Meciul a fost viu disputat, victoria revenind pe merit sucevenilor. Au marcat: **Nicolau** (min. 12), **Brukental** (min. 37) și **Radu** (min. 71) pentru gazde, **Baicu** (min. 28) și **Contardo** (min. 72) pentru oaspeți.

C. ALEXA-coresp.

C.F.R. PAȘCANI — ȘTIINȚA BACĂU 2-0 (1-0)

Cele două divizionare B s-au întîlnit într-un util meci de verificare, pe parcursul căruia antrenorii au folosit toți jucătorii de care dispun. Golurile au fost înscrise de **Udroaică** (min. 22) și **Mărculescu** (min. 54).

C. ENEA-coresp.

GLORIA BISTRIȚA — OLIMPIA SATU MARE 1—1 (1—1)

Jocul a fost în general plăcut, cu multe faze la poartă. **Boeșa II** (min. 15) și **Jura** (min. 36, din 11 m) sînt autorii golurilor.

I. TOMA-coresp.

F.C. GALAȚI — PROGRESUL BRĂILA 1—0 (1—0)

Echipa gălățeană a practicat un joc foarte bun și a dominat cu autoritate, dar înaintașii săi au ratat nepermis de mult. Unicul gol a fost înscris de **Ion Ionică** (min. 10).

V. ȘTEFANESCU-coresp.

POLITEHNICA TIMIȘOARA — MINERUL ANINA 5—1 (4—0)

Jocul a fost plăcut, dominat de studenți. Ei au realizat cinci goluri, bine lucrate, prin **Kun I** (min. 3 și 24), **Copăceanu** (min. 6, 69) și **Dima** (min. 41). Oaspeții au redus din handicap în min. 48 prin **Szilagy**.

AL. MARTON-coresp.

POLITEHNICA IAȘI ȘI-A ÎNCHEIAT TURNEUL ÎN R.A.U, 0—0 în ultimul meci, cu echipa Zamalek

Politehnica Iași și-a încheiat turneul în Republica Arabă Unită jucînd, duminică seara, la Cairo, cu formația locală Zamalek. La capătul unui joc echilibrat urmărit de peste 30 000 de spectatori, scorul a rămas alb: 0—0.

CONFERINȚĂ PENTRU JUNIORI

În cadrul acțiunii de pregătire a lotului de juniori U.E.F.A., consilierul federal *Virgil Economu* a vorbit ieri, în sala de conferințe din parcul „23 August", despre „FOTBALUL MODERN — CE ESTE ȘI CUM TREBUIE SĂ-L JUCĂM?"

Azi, la Constanța

FARUL — ODRA OPOLE (POLONIA)

În continuarea turneului pe care îl întreprinde în țara noastră, echipa poloneză **Odra Opole** va evolua azi la Constanța, unde va întîlni pe **Farul**.

Partida, care va avea loc pe stadionul 1 Mai, cu începere de la ora 15,30, se anunță deosebit de interesantă, echipa poloneză lăsînd o frumoasă impresie după jocul cu Rapid.

Reprezentanții echipelor de divizie A și B ascultă punctul de vedere al federației. Iată un aspect din sală

BIROUL SECȚIEI, O PREZENȚĂ ACTIVĂ ÎN VIAȚA ECHIPELOR

(Urmare din pag. 1)

rilor, activitatea centrului de copii, să discute și să aprobe calendarul intern ca și cel privind întîlnirile internaționale, proiectul de buget, măsurile de consolidare a bazelor sportive, situația școlară și profesională a sportivilor ce fac parte din echipele asociației sau clubului respectiv. Biroul secției de fotbal nu poate fi străin de activitatea antrenorilor și, prin responsabilul său tehnic, trebuie să vegheze la realizarea programului de pregătire, a îndeplinirii normelor de control, a bunei selecții și instruiri.

În centrul atenției va sta munca în perspectivă, îmbunătățirea calității instruirii și a jocului. Biroul secției de fotbal, fără a se amesteca în probleme de strictă specialitate (N.N. — mai ales în alcătuirea formațiilor), se cere a fi prezent în rezolvarea sarcinilor din sectoarele administrativ-financiar, organizatoric și de propagandă.

● **Eficiența instruirii, obiectiv fundamental al muncii biroului secției,** a constituit o altă temă a ședinței respective, profesorul universitar **Ion Șiclovan** amintind toate aspectele legate de instruirea metodică, de munca în perspectivă sub multiplele sale aspecte.

● După-amiază, doctorul **Dumitru Tomescu**, medicul lotului reprezentativ, a expus punctul de vedere al medicinei sportive într-o problemă de strictă actualitate, ce face obiectul unor majore preocupări din partea celor ce se ocupă de performanța sportivă, **recuperarea, problemă de bază a sporirii capacității fizice a fotbaliștilor. Mijloace practice moderne de realizare.**

★

După aceste prime expuneri, vor urma discuții, care pot și trebuie să aducă o contribuție reală la generalizarea unor experiențe izbutite privind munca birourilor secțiilor ca parte integrantă în efortul de îmbunătățire a activității fotbalistice. Prilej de noi învățăminte, chiar și pentru cei ce reprezintă secții de fotbal puternice, cu bune rezultate în creșterea viitorilor fotbaliști, în afirmarea pe plan intern și internațional a fotbalului nostru. Iată de ce am consemnat cu regret absența de la această utilă ședință de lucru (cel puțin în prima zi) a reprezentanților unor secții cu echipe în divizia A, ca Jiul, C.F.R. Timișoara, Steagul roșu și F.C. Argeș.

★

Azi, pe agenda de lucru vor sta alte obiective, dintre care nu vor lipsi măsurile ce vor fi luate pentru buna organizare a activității în returul campionatului care bate la ușă.

SĂLAJ: „CĂILE ASPRE NU NE SPERIE!..." — ALBA: COTA PERFORMANȚEI

Pe marginea Conferințelor C.J.E.F.S.

Toată stima profesorului **Ioan Dumuța** pentru țăria pe care a avut-o de a o omite în darea de seamă prezentată la Conferința C.J.E.F.S.-Sălaj, un element spectaculos și de senzație: **faptul că handbalistul Ștefan Birtolom, socotit la această oră al doilea atacant român — după Gruia — (și ale cărui șuturi năpraznice au calificat Steaua în finala C.C.E.), este sălăjan, născut și crescut la Jibou, un orășel aflat la doi pași de Zalău și la vreo 500 kilometri de București.** A făcut-o în mod deliberat (și s-a gîndit bine), socotind că un asemenea amănunt ar putea sustrage atenția de la niște probleme arzătoare ale vieții sportive locale.

★

Sînt multe și grele gîndurile care-i frămîntă pe sălăjeni. Le-am aflat dintr-o discuție avută cu tovarășul LAURIAN TULAI, prim-secretar al Comitetului județean de partid, președintele Consiliului popular județean, care a avut amabilitatea să ne primească și să ne încredințeze cîteva din ideile d-sale.

Laurian Tulai este el însuși fost sportiv (pilot, posesor al unui Brevet C la zbor fără motor) care înțelege acest fenomen (motiv pentru care îl iubește) și-i apreciază integral virtuțile.

Cînd a fost constituit ca județ, în noua împărțire administrativă a țării, Sălajul n-a moștenit nimic în ceea ce privește baza materială a sportului. Tot ceea ce există acum s-a făcut numai de atunci încoace, cu mari eforturi:

- **Stadionul din Zalău, gazonat, cu pistă de atletism, tribună pentru 1000 de locuri, vestiare și un cămin sportiv cu 30 de paturi.**
- **Piste de atletism la Jibou și Cehul Silvaniei.**
- **Șase terenuri bituminizate (pentru handbal, volei și baschet) în școli.**
- **O popicărie la Șimleu.**

În tot județul nu există nici o sală de sport (!), întreaga activitate de iarnă concentrîndu-se în sala de gimnastică a liceului din Zalău, dintr-o clădire — e drept — monumentală, dar ridicată acum vreo sută de ani.

În acest context, existența a **143 asociații sportive viabile, prezența pe teritoriul județului a 45 profesori de educație fizică, 25 de antrenori, 303 instructori, 105 arbitri și peste 1 600 de sportivi legitimați — reprezintă înfăptuiri care merită a fi subliniate.** La diviziile naționale iau parte 8 echipe, iar în campionatele județene evoluează alte 30.

★

O ședință — care chiar dacă durează șase ore — te poate înșela, îți poate da o imagine falsă a realității. Documentarea pentru rîndurile de față nu ne-am făcut-o, așadar, din referate, discuții sau stenograme, ci colindînd mulți kilometri pe plaiuri sălăjene, printre văile lor line și livezile miraculoase de mere și de piersici. La Nușfalău, într-o comună cu 7 000 de suflete, un învățător suplinitor — **Vasile Antal** — amenajează prin străduința sa un complex sportiv model, promovează două echipe în campionatul județean de handbal și se pregătește să concureze cu o formație de gimnastică acrobatică (piramide) la faza națională a competiției.

La școala de 10 ani **„Simion Bărnuțiu"** din Zalău, am urmărit-o pe învățătoarea **Ecaterina Kremmer** conducînd o lecție de educație fizică (la o clasă de fete) cu un conținut și cu o densitate în stilul acelui mare maestru care este **Victor Tibacu.**

Profesoara Elena Ștefan, din Șimleu, lansează ideea **„elevul și mingea"**, străduindu-se (și reușind) ca fiecare din copii să aibă la oră un balon, fie și din material plastic.

Vizita de trei zile făcută în Sălaj ne-a dezvăluit marele preț care se pune aici pe inițiativă, pe rezolvarea prin intermediul resurselor locale a unor chestiuni care, în alte condiții, ar necesita, poate, un lanț nesfîrșit de formalități și o birocrație capabilă să ucidă cel mai viguros elan.

★

În politica partidului nostru, care preconizează dezvoltarea armonioasă a tuturor județelor țării, Sălajul va adăposti într-un viitor apropiat importante obiective industriale. În holul noului sediu al Comitetului județean de partid, admiram, pe o machetă foarte iscusit făcută, viitoarea înfățișare a orașului. Într-un colț, printre clădirile zvelte ale blocurilor, se întinde o amplă zonă verde cu un stadion, o mare sală de sport și un bazin de înot de dimensiuni olimpice. Mici pete de acuarelă roșie prefigurează terenurile de volei, baschet, handbal, tenis.

De bună seamă, înfăptuirea practică a acestui proiect cutezător aparține viitorului. Transpunerea lui în viață se va face în primul rînd cu lopețile și tîrnăcoapele minuite de acești sălăjeni, oameni gospodari, harnici și inimoși.

Unul dintre ei, un pensionar, rostea la Conferință cuvintele care au inspirat titlul materialului de față:

— Căile aspre nu ne sperie!..

Valeriu CHIOSE

Județul Alba se află angajat în complexul efort de constituire și consolidare a personalității sale, efort care, după o prima etapă, cea raportată în recenta conferință, se află concretizat în cîteva remarcabile realizări:

● Existența a 273 de secții pe ramură de sport, care numără 2 150 de sportivi activi, printre care un maestru al sportului și 25 de sportivi de categoria I; ● stabilizarea, în ierarhia performerilor țării, a cîtorva nume de sportivi ai județului Alba, printre care atleții **Ilie Cioca** și **Gheorghe Popescu,** navomodelistul **Gheorghe Păcurăriu,** boxerul **Alexandru Barna**; ● creșterea numărului echipelor participante în campionatele divizionare — de la 9 — cîte erau în 1968 — la 17 în 1970; ● stabilirea și doborîrea — între 1968-1970 — a 190 de recorduri județene și cucerirea, de către sportivii Albei, a 3 titluri de campioni R.S.R. și 12 locuri II și III; ● amenajarea, în perimetrul județului, a peste 100 de terenuri simple și modernizarea mai multor stadioane, săli, popicării și terenuri, înnoiri în cadrul cărora s-au remarcat conducerile liceelor din Ciumbrud, Abrud, Alba Iulia, Sebeș, asociațiile C.I.L. Blaj, Minaur Zlatna, Metalul Aiud, Gîrbova de Sebeș; ● crearea a 10 secții de școli sportive la atletism, fotbal, handbal, haltere și schi pe lîngă liceele din orașe; ● înviorarea activității de educație fizică și sport a maselor, acțiune în cadrul căreia se cere subliniată practicarea, cu regularitate, în toate internatele din județ, a gimnasticii de înviorare, activitate la care își dau concursul 150 de instructori; ● organizarea unui număr apreciabil de excursii cu membrii asociațiilor sportive din întreprinderi și instituții.

Suita acestor acumulări — la obținerea cărora au contribuit toți factorii cu atribuții în domeniul sportului — a condus la profilarea sportivă a județului Alba și a trasat căile pe care se va dezvolta, în continuare, sportul din această zonă a țării.

Desigur, în căutările lor, factorii responsabili s-au lovit de o serie de obstacole, unele reușind să fie depășite pe parcurs, altele continuînd, însă, să persiste, piedici pentru a căror îndepărtare trebuie să se acționeze — așa cum subliniau raportul și vorbitorii la conferință — cu toată promptitudinea. Se cere, astfel, o angrenare mai eficientă în procesul de... producție a celor 80 de antrenori de care dispune județul (și din totalul cărora n-au fost utilizați, cu întreaga lor capacitate, decît 27), o vitalizare a secțiilor de performanță, realizată atît printr-o infuzie a tineretului dornic de afirmare, cît și prin îmbunătățirea procesului instructiv-educativ, o atenție sporită față de selecție, care trebuie realizată pe criterii științifice, sporirea bazei materiale a asociațiilor prin gospodărirea mai judicioasă a spațiilor și resurselor locale, finalizarea spiritului de inițiativă, atît în activitatea sportivă de performanță cît și în cea de masă.

Ținînd cont de aceste solicitări și trecînd cu luciditate și simț de răspundere la împlinirea lor, C.J.E.F.S. Alba — în colaborare cu toate forurile chemate să sprijine promovarea sportului — va putea realiza, într-o etapă apropiată, deziderатul la care aspiră: o personalitate bine conturată a sportului județean.

Nușa DEMIAN

LOTO-PRONOSPORT

TRAGEREA SPECIALĂ LOTO A MĂRȚIȘORULUI — 5 MARTIE

Numai pînă joi 4 martie 1971, inclusiv, vă mai puteți procura biletele pentru tradiționala tragere specială LOTO a Mărțișorului care prezintă numeroase puncte de atracție: autoturisme, excursii pe Coasta Dalmației, excursii la Budapesta — Varșovia — Vilnius — Leningrad — Moscova și numeroase cîștiguri în bani.

Cumpărați mărțișoare celor dragi, bilete la tragerea specială LOTO a Mărțișorului din 5 martie 1971.

CIȘTIGATORII AUTOTURISMELOR DE LA CONCURSUL EXCEPȚIONAL PRONOEXPRES DIN 21 FEBRUARIE 1971

Categoria 1) Autoturism Moskvici 408 cu radio și rulotă: Popa V. Vasile-Tohanul Vechi județul Brașov.

Categoria 2) 5 autoturisme Fiat 850: 1. Pantea Gheorghe — Salonta jud. Bihor; 2. Constantinescu Constantin — Brașov; 3. Gavrilescu Marius — Calafat, jud. Dolj; 4. Paul Dumitru — Cavnic jud. Maramureș; 5. Indrean Gheorghe — Șomcuța, jud. Maramureș.

● Tragerea concursului special Pronoexpres al Mărțișorului din 3 martie a.c. va avea loc la București în sala din str. Doamnei nr. 2 cu începere de la ora 18.30. Ea va fi radiodifuzată. Numerele cîștigătoare vor fi televizate în jurul orei 19.15.

PREMIILE CONCURSULUI PRONOEXPRES NR. 8 DIN 24 FEBRUARIE

Extragerea I: Cat. I: 1,10 variante a 100.000 lei; Cat. II: 2,65 a 33.984 lei; Cat. III: 11,40 a 7.900 lei; Cat. a IV-a: 47,55 a 1.894 lei; Cat. a V-a: 126,50 a 712 lei; Cat. a VI-a: 4.568,20 a 40 lei.

REPORT CATEG. I: 835.890 lei.

Extragerea a II-a: Cat. B: 3,45 variante a 29.918 lei; Cat. C: 50,10 a 2 060 lei; Cat. D: 2 031,30 a 60 lei; Cat. E: 152,15 a 200 lei; Cat. F: 2932,25 a 40 lei.

REPORT CATEG. A: 487.655 lei.

Cîștigul de categ. I (întreg) a fost obținut de participantul ION IONESCU din Craiova, care va primi, la alegere, un autoturism plus diferența în bani sau întregul cîștig în numerar.

CONCURSUL SPECIAL PRONOEXPRES AL MĂRȚIȘORULUI 3 MARTIE

atribuie în număr nelimitat

AUTOTURISME, EXCURSII TURUL CAPITALELOR PE RUTA: MOSCOVA — VARȘOVIA — BERLIN — PRAGA — BUDAPESTA — SOFIA ȘI EXCURSII MOSCOVA — LENINGRAD, NUMEROASE CÎȘTIGURI ÎN BANI

CU VARIANTELE DE 15 LEI JUCAȚI LA TOATE EXTRAGERILE CU ȘANSE MARI DE CÎȘTIG

AZI ULTIMA ZI PENTRU PROCURAREA BILETELOR

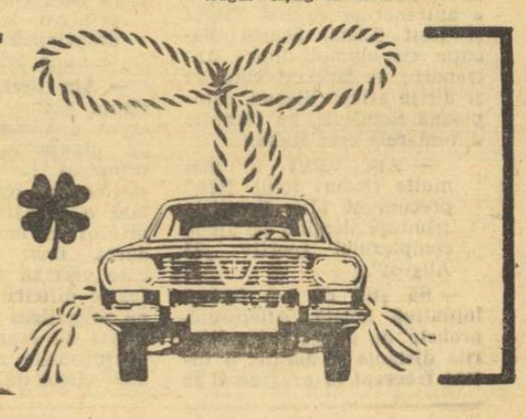

DOUĂ VICTORII ROMÂNEȘTI LA BERLIN

ILEANA SILAI 2:07,8

V. SĂRUCAN 7,80 m

Margita Gummel 19.54 m la greutate — record mondial de sală

BERLIN 1 (prin telefon, de la redacția ziarului Sport-echo). Ileana Silai a dominat categoric cursa de 800 m a concursului internațional, pe care a cîștigat-o în 2:07,8, cifră ce constituie un nou record național de sală, și una din cele mai bune performanțe europene ale anului. În întrecerea săritorilor în lungime, Vasile Sărucan a reușit o „serie" meritorie (7,32 — dep — 7,60 — 7,69 — 7,76 — 7,80), clasîndu-se de asemenea pe locul I, înaintea lui K. Schenke (R.D.G.) 7,68 m. Performanța de 7,80 m a lui Sărucan (n. r. identică cu cea realizată de Valentin Jurcă la București) este superioară vechiului record de sală al țării. Proba de înălțime a revenit lui G. Dührkop (R.D.G.) cu 2,17 m. Pe locul cinci s-a clasat juniorul român Marian Chira cu 2,05 m (n. r. rezultat asemănător cu cel obținut la seniori de Ion Șerban la București). Tudor Puiu (50,5) și Ion Rățoi (49,5) au fost eliminați în seriile cursei de 400 m. Margita Gummel cu 19,54 m la greutate a realizat un nou record mondial de sală, iar Karin Balzer cu 6,8 pe 50 m g a egalat rec. mondial al probei.

Ileana Silai, *a realizat la Berlin o victorie categorică*

O imagine excelentă a lui Vasile Sărucan într-un moment al aterizării în groapa de sărituri.

Foto: N. DRAGOȘ

„CUPA DE CRISTAL"

(Urmare din pag. 1)

wig (R.D.G.) 5,35 m, 3. Dionisi (Italia) 5,30 m, 4. Tananika (U.R.S.S.) 5,20 m, 5. Isakov (U.R.S.S.) 6,19, 6. *Pistalu* 5,12 m, 7. Gusev și Hanafin (U.R.S.S.), Buciarski (Polonia) și Engel (R.F.G.) 5,10 m, 11. Tracanelli (Franța) 5,08 m.

Firește, tabloul săritorilor se cere completat cu Viorica Viscopoleanu, ale cărei prime tatonări, după accident, nu pot da măsura fidelă a talentului ei.

Pe plan național, trebuie subliniate trei nume: Adrian Gagea — primul atlet român care aruncă bila la peste 18 m; corespondenta sa feminină, Ana Sălăgean, care — într-o lungă carieră — nu se dă bătută și devine (cu 16,86 m) a șasea în clasamentul european al sezonului și, în sfîrșit, Ervin Sebestyén (tînărul originar din Tg. Mureș) care cu 7,7 sec. pe 60 m garduri se situează la o singură zecime de secundă diferență de cea mai bună performanță mondială a sezonului (și la două zecimi de recordul mondial). În privința hurdlerilor, trebuie să remarcăm starea de inexplicabilă inhibiție în care l-am zărit înainte de start pe Nicolae Perța, speranța noastră (deocamdată) neîmplinită.

Succinta trecere în revistă n-ar fi completă dacă n-am aminti de marii absenți, pe a căror prezență la Sofia se scontează: Cornelia Popescu (înălțime), obstinată în dorința ei de a sări chiar nerestabilită, și Valeria Bufanu (garduri), implicată în problematice dispute cu propriul său club. Să nu uităm, de asemenea, pe Ileana Silai care, în lipsa unei piste circulare autohtone, nevoită să concureze în străinătate, culege victorii și performanțe în crescendo.

ATLETELE BULGARE AU ÎNVINS (41—39) ECHIPA POLONIEI!

La Sofia a avut loc întîlnirea dintre selecționatele atletice ale Poloniei și Bulgariei. La masculin au învins oaspeții cu 77—50, iar la feminin, gazdele cu 41—39! Cîteva rezultate tehnice: **Nowosz** (P) 6,7 la 60 m; **Sazda** (P) 18,32 m la greutate; **Sukniewicz** (P) 8,2 la 60 m g (f); **Hristova** (B) 18,21 m la greutate (rec.); **Lazova** (B) 1,73 m la înălțime (f); **Szewinska** (P) 6,32 m la lungime (f); **Jozwik** (P) 8,0 la 60 m g. **(T. H.).**

VIKTOR SANEEV — 16,93 m LA TRIPLUSALT!

Campionatele atletice ale U.R.S.S. pe teren acoperit au fost marcate de cîteva rezultate excepționale. **Viktor Saneev,** cu 16,93 m la triplusalt, ca și **Valentina Tihomirova** cu 13,7 la 100 m g au stabilit cele mai bune performanțe mondiale ale sezonului.

Alte rezultate: **Borzov** 6,5 la 60 m; **Ter-Ovanesian** 7,83 m la lungime; **Voikin** 19,45 m la greutate; **Kocear** 48,4 la 400 m; **Balihin** 14,0 la 110 m g; **Hanafin** 5,10 m la prăjină; **Pantelei** 3:46,7 la 1500 m; **Ivanov** 1:48,4 la 800 m; **Budalov** 2,17 m, **Sapka** 2,17 m la înălțime, **Cernova** 7,3 la 60 m (f); **Lazareva** 1,74 m la înălțime (f); **Smirnova** 6,38 m la lungime (f); **Popkova** 55,0 la 400 m (f); **Braghina** 4:20,2 la 1500 m (f); **Kolesnikova** 2:09,9 la 800 m; **Cijova** 18,62 m la greutate (f).

HANDBALISTELE SOVIETICE ÎNVINGĂTOARE

KIEV 1 (Agerpres). — Echipele feminine de handbal Spartak Kiev și S. K. Nürnberg (RFG) s-au întîlnit în primul lor meci pentru semifinalele „Cupei campionilor europeni". Prestînd un joc foarte bun, handbalistele sovietice au repurtat victoria cu scorul de 15—6 (5—3). Meciul retur va avea loc la 6 martie la Nürnberg. Întîlnirea a fost condusă de arbitrii români V. Sidea și P. Cîrligeanu.

sportul în lume

TRAIAN STOIAN — PE PRIMUL LOC ÎN TURNEUL DE LUPTE DIN BULGARIA

Sala „Balcaniada" din orașul Lom (Bulgaria) a găzduit întîlnirea triunghiulară de lupte libere la juniori, cu participarea selecționatelor din Bulgaria, România și Polonia. Sportivii țării gazdă au dominat întrecerea, cîștigînd primele locuri la nouă din cele zece categorii de greutate. O comportare bună a avut românul **Tr. Stoian,** care s-a clasat pe primul loc la cat. 87 kg. Clasament pe echipe: 1 **Bulgaria,** 2. **România,** 3. **Polonia.**

Toma HRISTOV

LA MACON

NĂSTASE ÎNVINS LA ULTIMA MINGE...

Finala cu Z. Franulovici decisă prin „tie-break"

NEW YORK, 1. — Finala probei de simplu din cadrul turneului internațional de tenis pe teren acoperit de la Macon (Georgia), disputată între iugoslavul Zeliko Franulovici și românul Ilie Năstase, a oferit spectatorilor o luptă palpitantă cu neașteptate schimbări de scor și un ultim set dramatic. Condus cu 2—0 la seturi, Năstase a avut o puternică revenire, reușind să egaleze scorul, dar, în ultimul ghem (tie break), la serviciul lui Năstase iugoslavul a răspuns cu un „passing shot" imparabil de stînga, care i-a asigurat victoria. Rezultat final: 6—4, 7—5, 5—7, 3—6, 7—6 în favoarea lui Zeliko Franulovici. Cîștigînd acest turneu, campionul iugoslav a confirmat forma bună manifestată în acest sezon, ca și recentele sale victorii asupra lui Clark Graebner obținute la New York și Macon.

Înaintea finalei, Năstase și Franulovici se mai întîlniseră de șase ori, victoria revenind de patru ori tenismanuiui român. Cu turneul de la Macon, Ilie Năstase încheie a cincea săptămînă de joc continuu în turneele circuitului „indoor" din SUA. După cum se știe, el s-a clasat pe primul loc în concursurile de la Omaha și Richmond, pe locul trei în turneul de la New York, a fost semifinalist la campionatele SUA de la Salisbury și finalist în turneul de la Macon.

În programul tenismanilor români Ilie Năstase și Ion Țiriac următoarea escală va fi turneul de la Hampston (Virginia).

BIATLONIȘTII AU PLECAT LA „MONDIALE"

Pe calea aerului, au părăsit ieri Capitala schiorii care vor reprezenta țara noastră la campionatele mondiale de biatlon. Au făcut deplasarea: **D. Carabela, G. Vilmoș, I. Țeposu, V. Fontana** și **I. Mîrza,** care vor participa la întrecerile seniorilor, **N. Vești, V. Papuc, Gh. Vojcu** și **V. Dihoi,** concurenți în probele tineretului. Lotul este însoțit de antrenorii **C. Tiron** și **M. Stuparu.** Campionatele mondiale vor începe vineri în localitatea finlandeză Hämeenlinna.

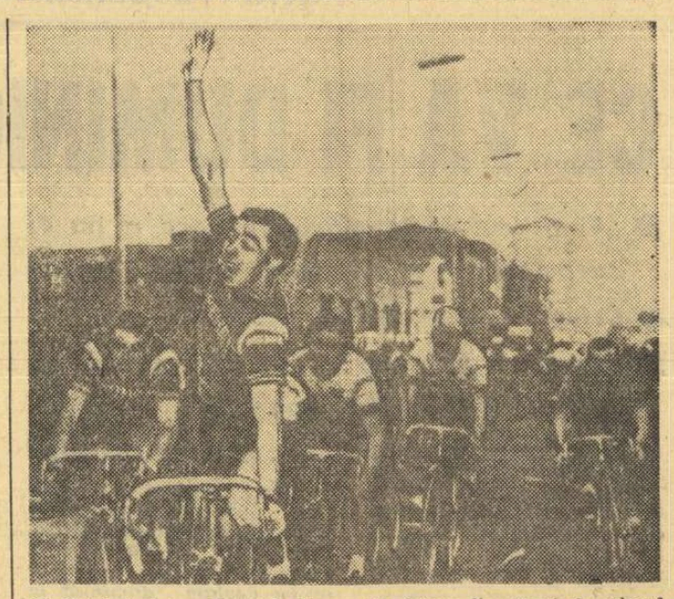

Ciclistul belgian Patrick Sercu *(în fotografie, trecînd primul linia de sosire) a cîștigat a doua etapă a Turului Sardiniei, Cagliari — Oristano (125 km). În clasamentul general, continuă să conducă însă* Eddy Merckx.

Telefoto: A. P. — AGERPRES

NOI CAMPIONI MONDIALI DE CICLOCROS

Belgienii Vermiére și De Vlaeminck pe primele locuri

HAGA 1 (Agerpres). — La Apeldoorn (Olanda) s-au încheiat întrecerile campionatelor mondiale de ciclocros. La amatori, victoria a revenit rutierului belgian Robert Vermiére cronometrat pe distanța de 21 km în 54:35, urmat de vest-germanul Dieter Ubing — la 6 sec. și olandezul Jaak Spetgels — la 31 sec.

Întrecerea rezervată profesioniștilor a fost dominată de cicliștii belgieni clasați pe primele trei locuri. A cîștigat Eric de Vlaeminck care a acoperit 24 km în 1h00:10, secundat de Albert van Damme — la 1:40, René Declercq — la 2:40 și elvețianul Peter Frischknecht — la 2:54.

4—0

Nu este un scor de fotbal, ci rezultatul întrecerii (neoficiale, bineînțeles) dintre continente, la recent încheiatele campionate mondiale de patinaj artistic. Europa transează net în favoarea sa tradiționala rivalitate cu continentul american, reprezentanții ei monopolizînd toate victoriile, în cele patru probe clasice.

Scor catastrofic, demonstrînd că vremea cînd americanii dovedeau o clasă inexpugnabilă — în probele individuale — este definitiv rămasă în urmă. Dick Button, cei doi Jenkins, „canadianul zburător" Donald Jackson sau divina balerină pe gheață Peggy Fleming — nu au avut succesori pe măsura talentului lor. Or, dacă s-au ridicat cîțiva, cum a fost ultimul campion mondial, Tim Wood, ei n-au rezistat decît scurtă vreme tentațiilor profesionismului.

De fapt, aproape toți cei citați mai sus, glorii ale trecutelor campionate, patinează și acum. Dar la revistă, film sau programele speciale de televiziune. O revenire a lor în mijlocul candidaților la medaliile platonice (se zice) ale întrecerilor amatoare este imposibilă. În patinajul artistic, competiții „open" nu se pot face. Un patinator care a devenit numai artist, consumînd timp și efort pentru repetarea rolului său pe scenă, nu va găsi niciodată orele necesare antrenamentului specific în aceste diabolice figuri obligatorii. Este lege.

Peggy Fleming reintegrată — ipotetic — lotului de concurenți la ultimele mondiale n-ar fi avut loc pe podium, oricît de mari i-ar fi fost notele la „impresia artistică". În aceasta stă exprimat, poate cel mai bine, divorțul existent între cele două discipline ale patinajului. Fiindcă, evident, sînt două.

Culisele sportului gheții sînt agitate acum din nou de tendințe reformiste, care cer abolirea figurilor obligatorii, cele ce nu aduc bani în casele stadioanelor, ci numai necazuri pentru concurenți și arbitri. Aceștia din urmă sînt obligați să încoroneze o campioană mondială cu media de note, la figuri libere, în jur de 5,5 — atît a avut Beatrix Schuba la Lyon — în timp ce ultimitoarea Janet Lynn ia și doi de 6 (!), dar nu urcă pe podium. Alte păreri spun însă că, fără „impuse", în patinaj va domni haosul. Greu de lămurit.

Cearta, credem, este inutilă. Ceea ce lipsește n-ar fi echitatea în sistemul de punctaj, ci clasa patinatorilor de altădată. Peggy Fleming, amatoare, era prima și pe cercurile desenate cu compasul, ale hulitelor „contra-treiuri" și „bucle".

Radu VOIA

SELECȚIONATA GALAȚI — ALGERIA 14-11 LA HANDBAL MASCULIN

ALGER, 1 (Agerpres). **Selecționata masculină de handbal a orașului Galați, care se află în turneu în Algeria, a jucat la Constantine cu reprezentativa țării gazdă. Handbaliștii români au terminat învingători cu scorul de 14—11.**

fotbal meridiane

Corespondență din Praga

„PLANUL NOVAK" A FOST ACCEPTAT

● DE CE LI S-A RIDICAT SUSPENDAREA „MEXICANILOR"? ● NORME DE CONDUITĂ ȘI ANTRENAMENT PENTRU JUCĂTORII DIN LOTUL CEHOSLOVAC ● SE VOR JUCA ETAPELE DE CAMPIONAT SÎMBĂTĂ?

Se știe că, după campionatul mondial de fotbal din Mexic, soccerul din Cehoslovacia a trecut printr-o mare criză, determinată în primul rînd de slaba comportare a jucătorilor din echipa națională care pentru motive de indisciplină au fost suspendați pînă la finele acestui an. Măsurile care au urmat atunci se pare că nu au fost cele mai judicioase: noii antrenori Rygr și Vican au alcătuit un lot neexperimentat, insuficient pregătit, care n-a dat nici pe departe randamentul scontat. Așa se explică faptul că reprezentativa Cehoslovaciei a debutat în campionatul european cu un rezultat nesatisfăcător în meciul cu Finlanda, cu care a terminat cu greu la egalitate (1—1), pe teren propriu!

Pauza de iarnă a constituit un bun prilej de dezbateri și discuții duse în jurul acestor probleme atît în sînul federației de specialitate, cît și în presă. A reieșit clar că noul lot nu poate face față cu succes sarcinilor dificile pe care le are echipa reprezentativă a Cehoslovaciei în acest sezon. Ca urmare, antrenorii **Rygr** și **Vican** (care au succedat antrenorului federal J. Marko) au fost destituiți și în locul lor au fost propuși alți doi. La început a fost numit **Ladislav Kaciany,** profesor la Institutul de cultură fizică din Bratislava, care din motive profesionale a refuzat să primească noua funcție. Totuși, pînă la urmă, în momentul cînd i s-a propus ca activitatea de antrenor federal să și-o desfășoare cu un alt antrenor principal, Kaciany a acceptat. Apoi, a fost ales și antrenorul principal, în persoana fostului internațional, **Ladislav Novak.**

Novak, care cunoaște bine situația din cadrul lotului, a condiționat numirea sa de unele clauze, care de altfel au fost acceptate de federația de specialitate: ridicarea sancțiunilor dictate împotriva jucătorilor care au evoluat în Mexic (Viktor, Vencel, Adamec, Petras, Migas, Kuna, Vesely, Dobias etc.) **și elaborarea unui plan de pregătire a lotului pentru viitoarele meciuri din campionatul european** (de la 21 aprilie cu Țara Galilor la Cardiff, 16 mai cu România la Praga și 16 iunie cu Finlanda la Helsinki).

Potrivit acestui plan, Novak solicită jucătorilor un mod de viață sportiv și un plan susținut de pregătire.

Printre alte măsuri se preconizează devansarea etapelor de campionat (sîmbătă în loc de duminică) pentru a se oferi jucătorilor o zi de repaus (duminica) în cadrul familiei.

Jan SOKOL
„Ceskoslovensky Sport"-Praga

Derbyul madrilen Real — Atletico *s-a încheiat cu victoria primei echipe. Iată-l pe* Pirri *(în tricou alb), înscriind singurul gol al meciului.*

Telefoto: A. P. — AGERPRES

CAMPIONATE • CUPE • CAMPIONATE • CUPE

BULGARIA. În diferite orașe din sudul Bulgariei s-au desfășurat meciurile din cadrul celor patru serii pentru desemnarea echipelor care continuă lupta în sferturile de finală pentru Cupă. Iată-le: **Ceardafon** (Orlovet) **Levski-Spartak, Marek, Spartak, T.S.K.A., Lokomotiv Plovdiv, Trakia** și **Botev.**

AUSTRIA. (etapa a 16-a). Rapid Viena—Wacker Viena 1—0; Voest Linz—Simmering 4—0; A. K. Grazer—Wattens 2—1; Austria Salzburg—Bregenz 4—1; Austria Viena—Admira Energia 1—2; F. C. Viena—Wiener Sport Club 2—2; Radenthein—A. S. K. Linz 2—4. **Clasament:** 1. Austria Salzburg — 24 p; 2. Rapid Viena — 23 p; 3. Admira Energia — 20 p.

OLANDA (etapa a 23-a). F. C. Twente—P. S. V. Eindhoven 2—1; Sparta Rotterdam—N. A. C. Breda 1—1; Excelsior Rotterdam—Holland Sport 1—0; Telstar—Ajax Amsterdam 0—1; Volendam—Haarlem 1—0; D.W.S. Amsterdam—F. C. Utrecht 2—2; A.D.O. Haga—Feijenoord Rotterdam 2—0; M.V.V. Maastricht—Go Ahead Deventer 0—1; N. E. C. Nijmegen — A. Z. 57 Alkmaar 3—0. În clasament:

1. **Ajax**	23	16	4	3	59-13	36
2. **Feijenoord**	23	15	5	3	48-18	35
3. **Sparta**	23	13	9	1	37-18	35
4. **Eindhoven**	23	15	4	4	53-15	34

PORTUGALIA (etapa a 21-a). Sporting — Farense 2—1; Boavista — C.U.F. 1—0; Academica — Guimaraes 1—0; F. C. Porto — Varzim 2—0; Setubal — Belenenses 1—1; Leixoes — Tirsense 2—0; Benfica — Barreirense 1—0. Clasament:

1. **Sporting**	21	14	5	2	36-10	33
2. **Benfica**	21	13	5	3	45-14	31
3. **Porto**	21	14	3	4	40-19	31
4. **Academica**	21	13	5	3	35-16	31
5. **Setubal**	21	13	2	6	46-15	28

SPANIA. În derbyul etapei a 23-a, Real Madrid a învins cu scorul de 1—0 pe Atletico Madrid. Alte rezultate: Sabadell — Celta Vigo 3—2; Granada — Gijon 3—0; Real Sociedad — F. C. Barcelona 1—1; Elche — Saragossa 2—1; Sevilla — Malaga 1—0. Clasament.

1. **Valencia**	23	13	7	3	29-14	33
2. **Atletico M.**	23	13	5	5	40-18	31
3. **Real M.**	23	12	6	5	38-20	30

FRANȚA. În 32-imile Cupei: Aix En Provence — Bordeaux 1—1 (după prelungiri); Menton (liga amatoare) — Nice 3—1; Reims — Red Star Paris 0—0 (d. p.); Marseille — Strasbourg 1—0.

IUGOSLAVIA. În optimile Cupei Iugoslaviei cea mai importantă partidă s-a disputat la Belgrad, unde Steaua roșie a învins Vojvodina cu 2—0 prin golurile marcate de Giaici. Alte rezultate din etapa de campionat: Sloboda — Dubocița 1—0; Olimpija — O. F. K. 1—2; Lovcen — Dinamo Zagreb 1—2; Vardar — Radnicki Kragujevaț 0—2; Rijeka — Hajduk 3—2; Velej — Osijek 5—0; Bor — Napredak 2—0.

● **Continuîndu-și turneul în țările Americii Latine, selecționata de fotbal a U.R.S.S. a întrecut cu scorul de 1—0 (1—0) reprezentativa olimpică a Salvadorului.**

„Plecăm la Torino cu multă încredere..."

ne declară antrenorul Iosif Zilahi

SUZANA ARDELEANU

Ultimele pregătiri ale floretistelor noastre fruntașe, acum, în preajma întrecerilor pentru Cupa campionilor europeni și Trofeul Martini, ambele competiții programate în orașul Torino între 5 și 7 martie. Lucru intens, antrenament combinat — tehnică, tactică, pregătire fizică — sub îndrumarea atentă a antrenorilor Andrei Vîlcea și Iosif Zilahi. Scurtă discuție cu ultimul dintre antrenori; de fapt cel care va și dirija echipa Steaua, campioana României, pe planșele din marele oraș italian.

— Am văzut în mai multe rînduri lotul Stelei precum și alte floretiste fruntașe alergînd pe aleile complexului sportiv „23 August"...

— Să știți că n-a fost o inițiativă izolată. Atletismul, probele de alergări pe diferite distanțe și durate, a intrat frecvent în programul de pregătire fizică al floretistelor noastre fruntașe. Era o necesitate. Fără o sporire a capacității de efort — și acest lucru se realizează foarte bine prin alergări — fetele noastre ar fi trebuit să suporte și anul acesta un handicap serios.

— Chiar și în condițiile în care ele se evidențiază printr-o tehnică aproape desăvîrșită și printr-o foarte bună orientare tactică?

— Am învățat din experiența anilor precedenți, din aceea a adversarelor noastre pe planșe — mă refer în principal la floretistele sovietice și maghiare — că fără o pregătire completă la nivelul cel mai ridicat, abordarea unor concursuri în care vrei să te impui este foarte dificilă. Punînd accent pe pregătirea fizică, am eliminat de fapt ultimul dintre neajunsurile care ne-au făcut cîteodată să terminăm concursuri importante cu un gust amar...

— Aceasta vrea să însemne că la Torino putem aspira la primele locuri?

— Firesc, vizăm un loc pe podium în C.C.E. cu Olga Szabo, Ileana Drîmbă, Ecaterina Iencic-Stahl, Suzana Ardeleanu și Ana Pascu. De asemenea, în Trofeul Martini în care alături de floretistele menționte vor mai participa Maria Vicol și Lodica Văduva, ne așteptăm la ocuparea unor poziții fruntașe.

— Deci...

— ...plecăm la Torino cu mult optimism, cu încredere în obținerea unor rezultate care să confirme valoarea ridicată a floretei românești.

T. STAMA

Lotul floretistelor noastre pentru C.C.E. și Trofeul Martini, însoțit de antrenorul I. Zilahi, a părăsit marți dimineață Capitala. Lotul este condus de tov. Maximilian Pandele, președintele clubului Steaua.

4—0

Nu este un scor de fotbal, ci rezultatul întrecerii (neoficiale, bineînțeles) dintre continente, la recent încheiatele campionate mondiale de patinaj artistic. Europa transează net în favoarea sa tradiționala rivalitate cu continentul american, reprezentanții ei monopolizînd toate victoriile, în cele patru probe clasice.

Scor catastrofic, demonstrînd că vremea cînd americanii dovedeau o clasă inexpugnabilă — în probele individuale — este definitiv rămasă în urmă. Dick Button, cei doi Jenkins, „canadianul zburător" Donald Jackson sau divina balerină pe gheață Peggy Fleming — nu au avut succesori pe măsura talentului lor. Or, dacă s-au ridicat cîțiva, cum a fost ultimul campion mondial, Tim Wood, ei n-au rezistat decît scurtă vreme tentațiilor profesionismului.

De fapt, aproape toți cei citați mai sus, glorii ale trecutelor campionate, patinează și acum. Dar la revistă, film sau programele speciale de televiziune. O revenire a lor în mijlocul candidaților la medaliile platonice (se zice) ale întrecerilor amatoare este imposibilă. În patinajul artistic, competiții „open" nu se pot face. Un patinator care a devenit numai artist, consumînd timp și efort pentru repetarea rolului său pe scenă, nu va găsi niciodată orele necesare antrenamentului specific în aceste diabolice figuri obligatorii. Este lege.

Peggy Fleming reintegrată — ipotetic — lotului de concurenți la ultimele mondiale n-ar fi avut loc pe podium, oricît de mari i-ar fi fost notele la „impresia artistică". În aceasta stă exprimat, poate cel mai bine, divorțul existent între cele două discipline ale patinajului. Fiindcă, evident, sînt două.

Culisele sportului gheții sînt agitate acum din nou de tendințe reformiste, care cer abolirea figurilor obligatorii, cele ce nu aduc bani în casele stadioanelor, ci numai necazuri pentru concurenți și arbitri. Aceștia din urmă sînt obligați să încoroneze o campioană mondială cu media de note, la figuri libere, în jur de 5,5 — atît a avut Beatrix Schuba la Lyon — în timp ce ultimitoarea Janet Lynn ia și doi de 6 (!), dar nu urcă pe podium. Alte păreri spun însă că, fără „impuse", în patinaj va domni haosul. Greu de lămurit.

Cearta, credem, este inutilă. Ceea ce lipsește n-ar fi echitatea în sistemul de punctaj, ci clasa patinatorilor de altădată. Peggy Fleming, amatoare, era prima și pe cercurile desenate cu compasul, ale hulitelor „contra-treiuri" și „bucle".

Radu VOIA

știri • ultimele știri • ultimele știri • ultimele

U.R.S.S. ȘI CEHOSLOVACIA ȘI-AU DEFINITIVAT LOTURILE PENTRU C. M. DE HOCHEI

Echipa de hochei pe gheață a Uniunii Sovietice, campioană mondială, va susține ultimele jocuri de verificare înaintea C.M. (programate în a doua parte a lunii martie) cu formațiile Suediei și Finlandei. Din lotul de 22 de jucători fac parte, printre alții, **Konovalenko, Romișevski, Davidov, Harlamov, Vikulov, Starșinov** și **Maltev.**

Și federația de specialitate din Cehoslovacia a anunțat lotul de jucători pe care îl va deplasa în Elveția. Nu vor lipsi cunoscuții **Holecek, Pospișil, Suchy, Nedomansky, Holik** și **Cenry.**

ATLEȚII BRITANICI ÎNVINGĂTORI LA COSFORD

Dubla întîlnire atletică de sală desfășurată la Cosford între echipele masculine și feminine ale Angliei și Franței a revenit formațiilor britanice cu 71—55 (m) și 56—36 (f).

FRANȚA — SPANIA 11—13 LA HANDBAL

Într-un meci de handbal masculin disputat la State de Coubertin din Paris, echipa Franței a fost întrecută de cea a Spaniei cu scorul de 13—11 (6—7).

SHOZO SAIJO ȘI-A PĂSTRAT TITLUL SUPREM

Japonezul **Shozo Saijo** și-a apărat cu succes pentru a 5-a oară centura de campion mondiel la categ. până, învingîndu-l la puncte pe americanul Frankie Crawford, după 15 reprize.

PILICI — NEWCOMBE 6—3, 7—6 LA LONDRA

În sferturile de finală ale turneului dotat cu „Trofeul Rothmans", ce se desfășoară la Londra, Nikola Pilici l-a învins pe John Newcombe cu 6—3, 7—6. Alte rezultate: Laver — Hewitt 6—1, 6—1; Riessen — Taylor 7—5, 6—4; Roche — Emerson 2—6, 6—3, 6—4.

REZULTATE EXCELENTE ÎN PISCINA OLIMPICA DIN MELBOURNE

La ultimul concurs dintre înotătorii australieni și cei vest-germani desfășurat în bazinul olimpic din Melbourne s-au înregistrat cîteva rezultate excelente: **W. Kusch** (R.F.G.) 68,1 — 100 m și 2:30,2 — 200 m bras; **B. Cooper** (Australia) 2:13,6 — 200 m spate; **Silke Pielen** (R.F.G.) 2:29,1 — 200 m spate; **G. Windeatt** (Australia) 8:37,1 — 800 m liber.

Redacția și administrația: str. Vasile Conta nr. 16; telefoane: centrală 11.10.05, secția corespondenți 11.51.09, interurban 72 și 286; telex: sportrom bu. 180. Tiparul „I. P. Informația", București 40368

PROLETARI DIN TOATE ȚĂRILE, UNIȚI-VĂ!

sportul

ZIAR AL CONSILIULUI NAȚIONAL PENTRU EDUCAȚIE FIZICĂ ȘI SPORT

ANUL XXVI — Nr. 1189 (6623) | 4 PAGINI 30 BANI | MIERCURI 3 martie 1971

DOUĂ REPRIZE TEORETICE CU ANTRENORII

● Examene de avansare ● Și in afara ringului Mircea Dobrescu mai are... febră de start

● N. Sabaslău crede in intensitatea mare a antrenamentelor

Dacă un vechi și pasionat spectator al sportului s-ar fi aflat ieri intimplător la intrarea din str. Maior Ene a stadionului Republicii, ar fi avut surpriza să recunoască o mulțime din gloriile de ieri ale fotbalului, boxului, handbalului etc. grăbindu-se sub fulguirea adusă și la București de capriciile „babelor". Totuși, în ovalul de beton al atitor întimplări memorabile nu se petrecea nimic. În schimb, sălile Institutului nostru de educație fizică și sport erau gata pentru o confruntare care rămine de obicei în anonimat. O confruntare în care cei care cu ani în urmă ridicau în picioare tribunele urmau să dovedească de data aceasta nu subtilitatea driblingului sau tăria pumnului, ci temeinicia cunoștințelor pentru dificila profesiune de actual antrenor.

Examenul pentru promovare a antrenorilor, eveniment anual în această perioadă, era, deci, cauza neobișnuitului pelerinaj. Pentru săptămina aceasta au venit la București pedagogii campionilor de azi și de mîine din fotbal, box, atletism, ciclism, handbal, caiac-canoe, canotaj, rugby, scrimă, tenis de cimp. Săptămina viitoare vor veni cei de la baschet, haltere, hochei, schi, moto, tenis de masă etc., fiecare cu dorința de a arăta că acolo unde lucrează a realizat o treabă bună și merită să urce încă o treaptă, nu pe podiumul victoriilor sportive ca altădată, ci în ierarhia tot atit de pretențioasă a pedagogilor de sport.

Eugen Iordache a „tras" dar nu la poartă ci... subiectul. In comisie (de la stinga la dreapta): Emerich Vogl, Nicolae Roșculeț și Angelo Niculescu.

Foto : V. BAGEAC

FEBRA DE START...

Prima întilnire ne-o prilejuiesc antrenorii de box. Printre ei, Mircea Dobrescu, Șerbu Neacșu, Ion Vasilov și Paul Mentzel pe care — parcă a fost ieri — îi urmăream în careul inundat de lumină al ringului. Acum par calmi și dacă unii mai discută, amintindu-și de meciurile anilor de virf, cei mai mulți răsfoiesc filele manualelor și însemnărilor.

— **Ai emoții Mircea ?**

— Poți să nu ai ! ne răspunde antrenorii de handbal. Paul Cercel a venit de la Iași, Dumitru Lupescu de la Făgăraș, Ion Bota a traversat

Gh. EPURAN

(Continuare în pag. a 2-a)

HANDBALIȘTII NOȘTRI AU RATAT REVANȘA CU SUEDIA !

STOCKHOLM, 2 (prin telefon). — Disputată la Eriksdahlhallen, în prezența a 3 000 de spectatori, cea de a doua partidă dintre selecționatele masculine de handbal ale României și Suediei s-a încheiat tot cu victoria gazdelor : 13—11 (8—7). Meciul a fost de un scăzut nivel tehnic, purtind o inexplicabilă amprentă de nervozitate și a abundat în obstrucții și iregularități.

Punctele au fost marcate de Andersson (5), L. Eriksson (3), Olsson (4), Kjell pentru Suedia, Chicidt (4), Samungi (3), Gruia (2), Licu și Bota pentru România. Au arbitrat cu multe și supărătoare greșeli P. Ovdal și J. Rodil, ambii din Danemarca. Următorul meci al echipei noastre are loc joi 4 martie la Aarhus cu Danemarca.

ECHIPA DE HANDBAL A ROMÂNIEI A LĂSAT O FRUMOASĂ IMPRESIE ÎN ȚĂRILE NORDICE

Interviu telefonic cu antrenorul federal, Nicolae Nedef

După cîteva infructuoase încercări de a-i prinde pe handbaliștii români în agitatul lor periplu scandinav, marți dimineața am reușit — profitînd și de pauza survenită prin anularea partidei de la Helsinki — să avem la celălalt capăt al firului telefonic pe antrenorul federal Nicolae Nedef, aflat la Stockholm, unde seara selecționata română a susținut al doilea meci, din acest turneu, cu Suedia. Primul, după cum se știe, a fost cîștigat de jucătorii suedezi cu scorul de 16—9, fiind singura înfringere de pînă acum a echipei noastre. Firesc, deci, ca scurta discuție purtată cu antrenorul federal să înceapă cu acest... neplăcut subiect.

— Ce s-a întimplat ?

— În primul rînd, din echipă a lipsit Chicidt, care accidentat în ultimul meci de verificare de la București, a stat pe banca rezervelor. În al doilea rînd, am folosit pe toți debutanții, pe cei ce i-am inclus în lotul pentru acest turneu cu scopul de a le verifica posibilitățile. Acest prim examen a fost prea dificil pentru ei. Din această cauză, deși meciul a fost destul de echilibrat pînă la jumătatea reprizei secunde, cînd scorul era de 10—9 pentru suedezi, am pierdut, totuși, la o diferență pe care o consider puțin exagerată. Un rol decisiv în realizarea avalanșei de goluri din final l-a avut tînărul handbalist suedez Andersson, un uriaș de 2 m înălțime și peste 100 de kg greutate, pe care nu am reușit să-l anihilăm.

— Cu alte cuvinte nu prea există motive de satisfacție cu privire la comportarea „noului val" ?

— Concluzia generală nu este aceasta. Folosindu-i, însă, pe toți deodată, echipa și-a pierdut puțin din omogenitate, din forța sa de joc. În partidele următoare am introdus doar cîte 2 sau 3 din tinerii handbaliști și brusc lucrurile s-au schimbat. În dubla întîlnire cu reprezentativa Norvegiei, socotită la ora actuală drept cea mai valoroasă selecționată scandinavă, speranțele handbalului nostru s-au comportat remarcabil, îndeplinindu-și cu succes sarcinile de joc și contribuind direct la obținerea a două prețioase victorii, care au produs, aci, o deosebită impresie. Ziarele din Norvegia și Suedia au consacrat spații mari cronicilor de la aceste două partide, majoritatea comentatorilor socotind că echipa română rămîne o valoare indiscutabilă pe plan internațional, chiar și fără Gruia, Gațu sau ceilalți handbaliști consacrați.

— Pe cine remarcați dintre tinerii handbaliști ?

— Întîi pe Voinea, care se dovedește un jucător dîrz, foarte bun în apărare, disciplinat în atac, cu o tehnică bună și o forță de șut mereu în progres. Alături de el au ieșit în evidență Bota și Stef. Convingerea mea și a colegului meu Oprea Vlase este că acești tineri jucători vor ajunge în curînd să fie foarte utili echipei reprezentative.

N. NEDEF

— Dar din „garda veche" cine s-a remarcat pînă în prezent ?

— O formă bună a arătat portarul Penu, care și-a confirmat clasa prin siguranța și sobrietatea sa. Au mai ieșit în evidență Chicidt, Samungi, Moldovan și Guneș, ultimul fiind foarte util în apărare. Așteptăm de la Guneș un aport ceva mai mare și în atac, unde gabaritul și forța de șut pe care o are se pot concretiza în multe goluri.

— Apropo de eficiența atacurilor, Gruia a sosit la Stockholm ?

— Da. El a ajuns aci luni și de la aeroport l-am dus di-

Interviu realizat de
Călin ANTONESCU

(Continuare în pag. a 2-a la rubrică)

În „Cupa 8 Martie" la tenis

ADRIANA CĂLINA A ELIMINAT-O PE ECATERINA ROȘIANU !

Cea de a doua zi a tradiționalei competiții de tenis dotată cu „Cupa 8 Martie" a adus și prima surpriză a întrecerilor. La capătul unei partide interesante, **Adriana Călina** (Construcții Buc.) a învins-o pe **Ecaterina Roșianu** (Progresul) cu 6—4, 1—6, 6—0. Cîștigătoarea a fost deosebit de agresivă și a acționat cu lovituri rapide, în timp ce reprezentanta Progresului, obosită, n-a mai rezistat în ultimul set. În sfîrșit, **Monica Nunweiller** (Progresul), folosind multe procedee tehnice, a reușit că treacă de talentata sa adversară, **Aneta Enciu** (Dunărea Galați) cu 6—4, 4—6, 6—2.

Alte rezultate : Cristina Bădin (Dinamo) — Doina Ploieșteanu (Steaua) 6—0, 6—1, Elena Trifu (Steaua) — Anca Florești-eanu (Construcții) 6—4, 6—1 Mirela Comănescu (Petrolistul Cimpina) — Florentina Stoian (Academia R.S.R.) 3—6, 6—3, 6—2, Lucia Romanov (Cutezătorii) — Georgeta Costache (Dinamo) 6—0, 6—1, Florica Butoi (Construcții) — Mihaela Nosa (Progresul) 6—3, 6—3, Mihaela Socaciu (U.T.A.) — Elena Cristea (Steaua) 6—4, 1—6, 7—5. Concursul continuă tot în sala Steaua, azi de la ora 8 și ora 14,30.

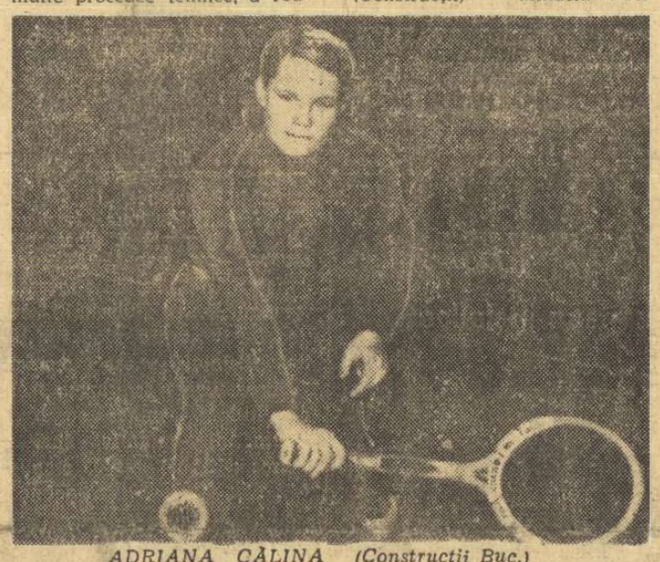

ADRIANA CĂLINA (Construcții Buc.)

Foto : B. VASILE

Sandi IONESCU

Consfătuirea de lucru organizată de F. R. Fotbal

CAMPIONATUL TREBUIE SĂ SE DESFĂȘOARE IN CELE MAI BUNE CONDIȚII!

● Turneele în străinătate necesită o pregătire din vreme ● Secțiile de fotbal să revadă „Regulamentul organizării activității competiționale" ● Primele aprecieri asupra testului fizic ● Fotbalul românesc se află în fața unor grele examene în 1971

La centrul sportiv „23 August" din Capitală a continuat ieri consfătuirea organizată de F. R. Fotbal cu reprezentanții echipelor din divizile A și B. Referatele și discuțiile purtate s-au apropiat mai mult de ceea ce se întîmplă în unitățile de bază ale fotbalului acolo unde indicațiile forului de specialitate trebuie să prindă viață și unde, de fapt, se decid în bună măsură rezultatele de mîine. Președinții și secretarii, membrii secțiilor de fotbal prezenți la acest colocviu au fost puși în temă cu sarcinile ce revin secțiilor în buna organizare și desfășurare a activității fotbalistice.

La început, Mircea Sămăreanu, din cadrul secției internaționale a C.N.E.F.S., a făcut o interesantă expunere privind normele și regulile de alcătuire a calendarului în-

(Continuare în pag. a 3-a)

LA PATINOARUL ACOPERIT „23 AUGUST"

„ARTIȘTII GHEȚII" ÎȘI DESEMNEAZĂ CAMPIONII

GH. FAZEKAȘ

Ne mai despart două zile de ultimul start al sportivilor care vizează, în acest an, titlurile republicane la patinaj artistic. Vineri, la patinoarul acoperit „23 August", încep întrecerile finale.

Primii vor păși pe gheață juniorii de categoriile I și II, pentru ca în ziua următoare să vină rîndul seniorilor și perechilor. Cu deosebit interes este așteptată evoluția tinerei „promoții" de patinatori, în rîndul cărora se află numeroase autentice talente. La seniori își va face reapariția actualul deținător al titlului individual masculin, maestrul sportului **Gheorghe Fazekaș**, revenit de la campionatele mondiale de la Lyon.

Iată programul detaliat al finalelor campionatului republican de patinaj artistic : **vineri**, orele 8—14 : figuri obligatorii juniori-junioare ; **simbătă**, orele 8—13 : figuri obligatorii seniori-senioare, și perechi ; orele 17—19,30 : figuri libere juniori-junioare ; **duminică**, orele 16—18,30 : figuri libere seniori-senioare și perechi.

ÎN CINSTEA SEMICENTENARULUI PARTIDULUI

VEȘTI NOI DE LA PARTICIPANȚII LA „SIMULTANUL CARPAȚILOR"

DIN PASUL BUZAU ÎN PASUL BRATOCEA

BRAȘOV. — Reprezentanții clubului sportiv Politehnica Brașov (M. Naghiu, P. Szanto, Z. Domoczi, S. Müntz, G. Cadar și T. Opriș) și-au încheiat cu succes tura alpină efectuată în munții Siriului și ai Ciucașului, în cadrul „Simultanului Carpaților", marea acțiune organizată în cinstea glorioasei aniversări a 50 de ani de la crearea P.C.R.

Înfruntînd viscolul și ceața, înnoptînd la stîne, cabane forestiere sau în cort, studenții brașoveni au parcurs, timp de 5 zile, distanța dintre Gura Teghii și pasul Bratocea, însumînd peste 150 km. Traseul lor a atins vf. Penteleu, vf. Bisca Mică, vf. Siriu, vf. Tătarul, Tabla Buții, creasta Zăganului, Mt. Roșu, pasul Bratocea. **(C. GRUIA**, corespondent)

DOUA ECHIPE SIBIENE — UN TRASEU

SIBIU. — La interval de o zi au plecat din Sibiu în „Simultanul Carpaților" două echipe. Mai întîi, C.F.R. Sibiu (A. Melzer, E. Scheiner, L. Miu, I. Grigore, S. Meyerbrüker), apoi Voința I (T. Boerescu, I. Rotaru, M. Trifan, D. Ungar) au parcurs traseul : Păltiniș, vf. Bătrîna, vf. Cindrelul, vf. Frumoasa, vf. Șerbota Mare, vf. Oașei, cabana Oașa. Alpiniștii au fost nevoiți să efectueze drumul pe schiuri, stratul de zăpadă atingînd în multe puncte 80 cm. **(I. ION**, corespondent).

IN MUNȚII NEMIRA FĂRA SCHIURI...

Prima echipă a alpiniștilor de la A. S. Armata-Brașov, alcătuită din maestrul emerit al sportului Emilian Cristea, maestrul sportului D. Chivu și N. Naghi, s-a încumetat să parcurgă creasta munților Nemira (denumiți și ai Trotușului) fără schiuri. Cei trei sportivi au întîmpinat, însă, pe creastă un veritabil viscol și un strat de zăpadă destul de mare (30—50 cm). În decurs de patru zile, alpiniștii brașoveni au străbătut itinerarul : pasul Oituz, vf. Boca, vf. Gheparul, vf. Ceangăul, vf. Șandrul Mare, v. Uzului, vf. Moghioroș, v. Ciobănașului, v. Trotușului. **(S. B.)**

Clay sau Frazier ?

„MECIUL SECOLULUI" LA ORA ULTIMELOR PREGĂTIRI

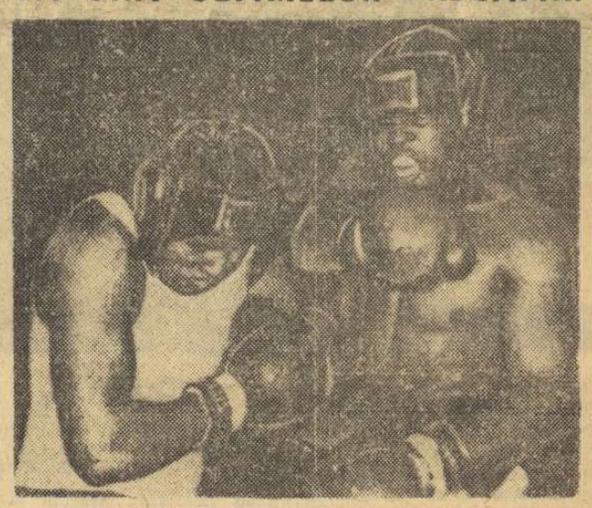

După trei ani de la pierderea centurii de campion mondial — la masa verde — Cassius Clay trăiește acum ultimele ore dinaintea marii revanșe. Iată-l (în dreapta fotografiei), în tabăra de antrenament de la Miami Beach, trimițînd o puternică lovitură sparring-partenerului său Manuel Robles.

Citiți în pagina a 4-a o corespondență specială din New York.

CLIMAT DE RESPONSABILITATE

Viața sportivă a județelor continuă să fie dominată de un eveniment de majoră importanță, cu profunde rezonanțe în întreaga mișcare de educație fizică și sport din țara noastră. Este vorba de Conferințele C.J.E.F.S., desfășurate pînă acum — cu deplin succes — în diferite județe, printre care **Galați, Tulcea, Harghita, Bacău, Sibiu, Vrancea, Alba, Mehedinți, Sălaj, Ilfov** ș.a. De fiecare dată, prelungitele ceasuri de dezbateri au pus în lumină stadiul actual de dezvoltare și direcțiile viitoarei activități, **în raport direct cu specificul, cu potențialul și tradițiile diferitelor județe.** Dar, urmărind desfășurarea conferințelor C.J.E.F.S., ne reținem atenția coordonatele generale în care, pretutindeni, se înscriu aceste acțiuni cu multiple ecouri în rîndul celor cărora le revine misiunea de a împlini mai bine ca pînă acum **sarcina angrenării unui număr tot mai mare de cetățeni, a întregului tineret, în practicarea exercițiilor fizice și sportului,** ca și cea a creșterii necontenite a nivelului performanțelor — prin aceasta întărirea prestigiului internațional al sportului românesc.

Una din aceste coordonate, de un interes cu totul remarcabil, reliefează prezența la lucrările conferințelor C.J.E.F.S., a numeroși primi-secretari ai Comitetelor județene de partid și a altor activiști de partid cu munci de răspundere în organele locale, a președinților și secretarilor tuturor organizațiilor județene cu atribuții în domeniul educației fizice și sportului, o diferiților factori — primari, directori de școli, cadre din învățămîntul superior etc. — din multe orașe și comune. În această prezență se include, desigur, și participarea membrilor Comitetului Executiv al C.N.E.F.S. și a altor factori de răspundere ai mișcării sportive la toate conferințele județene.

Se explică, astfel, spiritul de răspundere în care este, peste tot, analizată activitatea sportivă județeană, **stabilirea exactă a contribuției pe care fiecare organizație locală a adus-o la obținerea realizărilor** sau, dimpotrivă, neglijîndu-și atribuțiile **a determinat existența unor stări de lucruri negative.**

Socotim necesar să subliniem faptul că, la rîndul lor, consiliile județene pentru educație fizică și sport se achită de obligațiile ce le revin în cadrul acestei acțiuni cu **o seriozitate și responsabilitate pe care le-am dori permanente ale muncii viitoare** în aceste importante unități ale mișcării sportive. Pentru prima oară dările de seamă nu mai seamănă cu „inventarul" rigid deseori cuprinzînd adevăruri relative sau îndoielnice, iar planurile de măsuri, în locul celor care expediau proiectele sportive în două-trei formulări generale, ni se înfățișează ca niște prospectări atente, multilaterale, respirînd cunoașterea realităților și totodată, dorința unanimă de a se face mai mult și mai bine pentru progresul sportului județean, cu largă reflectare asupra întregii mișcări sportive. De aceea, desigur, luările de cuvînt au căpătat — prin sinceritate, prin angajare fermă — greutate și au sporit certitudinile.

Consemnînd cîteva din concluziile cu caracter general din conferințele C.J.E.F.S. care au avut loc pînă acum, avem convingerea că se va menține în continuare climatul dezbaterilor sincere, profunde, atît de necesar dezvoltării sportive în județe și se va trece imediat la acțiuni care prind contururi îndrăznețe în conferințele C.J.E.F.S.

Dan GÂRLEȘTEANU

ULTIMA ORĂ ● ULTIMA ORĂ ● ULTIMA ORĂ ● ULTIMA ORĂ

VICTORIE CLARĂ ASUPRA ECHIPEI BULGARE: 12-2!

Hocheiștii noștri și-au consolidat poziția de lideri ai grupei C a Campionatului mondial

A. CRIȘAN

UTRECHT 2 (prin telefon de la trimisul nostru special). Comportîndu-se evident mai bine decît în precedentele dispute susținute în cadrul grupei C a C.M., hocheiștii români au obținut marți seara, pe modernul patinoar din acest oraș, o victorie clară asupra reprezentativei Bulgariei : 12—2 (2—1, 6—1, 4—0). Ceea ce a satisfăcut înainte de orice nu este scorul final, mai categoric decît era de așteptat, cît mai ales evoluția generală a formației noastre, care de această dată s-a exprimat în joc la adevărata sa valoare, fiind net superioară adversarului.

Cunoscînd din întîlnirile anterioare slăbiciunile de la începutul meciurilor ale echipei noastre, hocheiștii bulgari au atacat în trombă din primele minute și au reușit să deschidă scorul (min. 3 prin Bicivarov). Din acest moment, însă, selecționata română a echilibrat situația, a obținut egalarea (1—1, min. 10) și a preluat conducerea (2—1, min. 15) pe care nu a mai cedat-o pînă la sfîrșit. În repriza secundă, hocheiștii români au dominat copios, detașîndu-se chiar de la început printr-o suită de 4 goluri (6—1, min. 24 !). Pînă la sfîrșitul jocului ei și-au mărit avantajul, obținînd o victorie pe măsura posibilităților lor. Este de menționat faptul că în poarta echipei noastre a jucat tot timpul Crișan, că fundașul Ioniță, ușor accidentat, a fost înlocuit cu succes de Scheau și că în centrul liniei a III-a, în locul lui Iordan, a fost introdus Boldescu.

Autorii golurilor: Gheorghiu (4), Hutan, Tureanu, Calamar, G. Szabo, Boldescu, Fodorea, Fl. Sgîncă și Pană pentru România, Bicivarov și N. Mihailov pentru Bulgaria. Au condus arbitrii olandezi Van den Ven și Van Morkhoven.

În momentul cînd mă pregătesc să închei convorbirea telefonică au parvenit aci și rezultatele, după două reprize, din celelalte meciuri. O veritabilă surpriză, care ar putea să consolideze poziția fruntașă a echipei noastre, este aceea că Franța conduce în partida cu Ungaria cu 5—2 ! Iată și celelalte rezultate : Anglia—Danemarca 4—4 și Olanda — Belgia 13—0. Miercuri este zi de pauză, iar joi formația română întîlnește la Tilburg selecționata Olandei.

Romeo VILARA

„SE JOACĂ MECIURILE CHEIE ALE CAMPIONATULUI"

declară prof. Al. Popescu despre turneul de baschet de la Cluj

Neîndoielnic, turneul diviziunar de la Cluj constituie principalul eveniment baschetbalistic al sezonului, prin faptul că el programează meciurile „cheie" ale campionatului național de seniori, competiție care a avut pînă acum o desfășurare deosebit de interesantă, prilejuind multe jocuri echilibrate, pasionante. În legătură cu disputele care vor începe mîine în Sala sporturilor, i-am solicitat părerea antrenorului federal, prof. Alexandru Popescu, care ne-a declarat :

„Sper că scurta perioadă scursă de la turneul de la Galați a fost folosită judicios de antrenori pentru a înlătura unele din lipsurile constatate, ca, de pildă, la capitolele mișcare și combativitate în apărare, rapiditatea acțiunilor în atac și precizia aruncărilor la coș. Turneul se anunță foarte interesant, deoarece programează cele mai importante partide ale diviziei A, printre care Dinamo—Steaua, Politehnica București—Dinamo, Universitatea Cluj—Universitatea Timișoara și altele. Cu acest prilej, îmi manifest speranța că selecționabilii vor evolua la valoarea lor și ne vor reda optimismul pentru viitoarele confruntări internaționale. De asemenea, aștept ca disciplina să fie prezentă și de data aceasta în rîndul jucătorilor și antrenorilor, iar arbitrii să-și aducă o contribuție substanțială la reușita turneului."

VOLEI

ANCHETA NOASTRĂ

CE SPUN EŞECURILE CAMPIOANELOR NOASTRE ÎN C.C.E.?

Eliminarea echipelor noastre de club, Steaua şi Penicilina, din Cupa campionilor europeni la volei, în urma unor înfrîngeri categorice în deplasare şi chiar în meciurile pe teren propriu, poate avea sensuri profunde, avînd în vedere faptul că ambele formaţii domină cu autoritate campionatul intern. Fără a neglija faptul că adversarele întîlnite în sferturile de finală, Burevestnik Alma Ata şi Dinamo Moscova, sînt echipe valoroase fapt exprimat şi de cîştigarea de către ele a trofeelor în ediţia precedentă a C.C.E., trebuie să convenim că maniera în care au fost învinse reprezentantele române ridică din nou semne de întrebare în privinţa valorii actuale a voleiului nostru. Iată motivul pentru care ne-am adresat cîtorva specialişti din cadrul federaţiei şi din afara ei cu întrebarea: **„LA CE CONCLUZII CONDUC EŞECURILE ECHIPELOR NOASTRE CAMPIOANE ÎN C.C.E.?"** Şi iată răspunsurile interlocutorilor noştri:

AUREL DOBINCA, secretar general al F.R.V.: „Înfrîngerile în C.C.E. nu trebuie să creeze prea mare îngrijorare în ceea ce priveşte nivelul valoric al reprezentativelor. (Pentru că actualele campioane nu exprimă decît în mică măsură standardul voleiului naţional). De pildă, cu 2—3 excepţii, jucătorii Stelei sînt sub nivelul internaţional. Ei se impun pe plan intern datorită omogenităţii mai mari a lotului. Dar valorile de la care se aşteaptă un randament mai bun pe plan internaţional (şi în primul rînd la echipa reprezentativă) se află în alte echipe.

În ce priveşte pe Penicilina, ea nu a avut suficientă experienţă internaţională, participînd pentru prima oară în competiţie. Pe de altă parte, trebuie să recunoaştem că Dinamo Moscova are în componenţă majoritatea jucătoarelor de bază ale reprezentativei U.R.S.S. Desigur, meciul de la Iaşi a arătat că şi la Penicilina — unde se poate munci serios — trebuie completat lotul cu jucătoare valoroase".

NICOLAE SOTIR, antrenorul lotului masculin: „După părerea mea, voleiul nostru nu se află la un nivel suficient de ridicat pe plan internaţional. Dacă Steaua şi Penicilina domină competiţia internă, înseamnă că sînt cele mai bune. Şi dacă ele pierd atît de sever întîlnirile cu echipele de club străine, înseamnă că voleiul românesc are o valoare scăzută, totuşi. La fete, Penicilina a avut şi o oarecare neşansă, însă Steaua avea de înfruntat în oricare echipă calificată în sferturi un adversar poate la fel de puternic ca Burevestnik. Prin urmare..."

NICOLAE TARCHILA, antrenor federal cu probleme de tineret şi juniori: „Prima concluzie care se desprinde din eşecurile campioanelor este cea, referitoare la lipsa jucătorilor de mare clasă în aceste echipe. Fără o talie corespunzătoare şi fără o pregătire individualizată, ele nu puteau ajunge mai departe. Dacă pe plan intern acestea lasă impresia că au valoare, pe plan internaţional lucrurile se schimbă. S-a văzut de altfel, nu de mult şi la echipa naţională, compusă în mare parte din reprezentanţii cluburilor în discuţie, la mulţi dintre ei renunţîndu-se, deoarece s-a ajuns la concluzia că nu pot mai mult. Ce e de făcut? După părerea mea, trebuie să găsim formele şi mijloacele cele mai potrivite pentru întărirea campionatului intern, pentru ridicarea lui la nivel corespunzător, pentru ca echipele noastre să aibă valoare în confruntările internaţionale.

GHEORGHE CONSTANTINESCU, antrenor emerit: „Eşecurile s-au datorat şi confruntării cu echipe foarte puternice, dar ele atestă grija diminuată faţă de echipele noastre de club şi de întocmirea unui calendar internaţional cît mai bogat pentru acestea, desconsiderarea în ultima vreme a C.C.E., la care, de pildă, anul trecut nu au fost trimise echipele noastre campioane. Nu trebuie întrerupt, în nici un caz, contactul cu voleiul internaţional, ori care ar fi caracterul competiţiei".

★

După cum se vede, opiniile converg spre aceiaşi idee esenţială: voleiul nostru are nevoie de o consolidare pe plan intern, consolidare care ar putea să-i ridice potenţialul şi să-i dea valoare internaţională. Şi, într-un fel sau altul, între cei dintîi care-şi pot aduce contribuţia la realizarea acestui deziderat se află chiar interlocutorii noştri.

Aurelian BREBEANU

Etapă intermediară la masculin şi restanţe la feminin

● Astăzi, la Constanţa, în avanpremiera celui de al II-lea turneu al campionatului feminin de volei, se vor disputa partidele restanţă **Farul — Universitatea Cluj şi C.S.M. Sibiu — Penicilina Iaşi,** contînd pentru etapa a XIII-a.

● În campionatul masculin este programată, tot astăzi, o nouă etapă intermediară. Vor avea loc următoarele jocuri: **Politehnica Galaţi — I.E.F.S., Politehnica Timişoara — Steaua, Tractorul Braşov — Rapid, Petrolul Ploieşti — Dinamo, Unirea Tricolor Brăila — Viitorul Bacău, Explorări B. Mare — Universitatea Cluj.**

POPICE

După cea de a treia etapă a returului, în fruntea clasamentelor continuă să se afle cele două formaţii Voinţa din Tg. Mureş. Faţă de etapa a II-a, fruntaşa campionatului feminin şi-a mărit avantajul de puncte, de la două la patru, în schimb, liderul campionatului masculin a pierdut un avans de două puncte, avînd acum doar patru puncte în plus faţă de cea de a doua clasată, Petrolul Ploieşti. Aceasta a trecut acum la lupta pentru detronarea Voinţei Tg. Mureş de pe primul loc pe care-l ocupă de la începutul campionatului.

Dar iată clasamentele:

FEMININ

1.	Voinţa Tg. M.	14	12	0	2	74299	38
2.	Voinţa Buc.	14	8	0	6	34362	30
3.	C.S.M. Reşiţa	14	8	0	6	33298	30
4.	Voinţa Cluj	14	8	0	6	32896	30
5.	Voinţa Pl.	14	8	0	6	31905	30
6.	Hidromecanica Braşov	14	7	0	7	33542	28
7.	Rapid Buc.	14	7	0	7	33281	28
8.	Voinţa C-ţa	14	7	0	7	31823	28
9.	Laromet Buc.	14	6	0	8	32157	26
10.	Dermagant Tg. Mureş	14	6	0	8	31192	26
11.	Cetatea Giurgiu	14	5	0	9	32553	24
12.	U.T. Arad	14	4	0	10	28945	22

MASCULIN

1.	Voinţa Tg. M.	14	12	0	2	74299	38
2.	Petrolul Pl.	14	10	0	4	71228	34
3.	Flacăra Cîmpina	14	10	0	4	71081	34
4.	Olimpia Reşiţa	14	8	0	6	70970	30
5.	Rapid Buc.	14	8	0	6	70453	30
6.	C.S.M. Reşiţa	14	7	0	7	72112	28
7.	Voinţa Buc.	14	7	0	7	71971	28
8.	Gaz metan Mediaş	14	7	0	7	70718	28
9.	Rafinăria Teleajen	14	6	0	8	72699	26
10.	C.F.R. Timiş.	14	5	0	9	63941	24
11.	Gloria Buc.	14	3	0	11	67712	20
12.	Petrolistul Cîmpina	14	1	0	13	68489	16

Etapa a XV-a va avea loc în zilele de 13—14 martie.

CONFERINŢE ALE CONSILIILOR JUDEŢENE PENTRU EDUCAŢIE FIZICĂ ŞI SPORT

BUZĂU

La Buzău a avut loc, luni după-amiază, Conferinţa Consiliului Judeţean pentru Educaţie Fizică şi Sport. Au luat parte membrii consiliului judeţean şi ai comisiilor judeţene pe ramură de sport, profesori de educaţie fizică, antrenori şi instructori, sportivi fruntaşi, reprezentanţii unor organizaţii obşteşti şi de stat cu atribuţii în domeniul sportului, primari din comune, directori de şcoli.

La conferinţă a participat tovarăşul **Ion Sîrbu**, membru al C.C. al P.C.R., prim secretar al Comitetului judeţean Buzău al P.C.R., preşedintele Consiliului popular judeţean.

A fost prezent, de asemenea, conf. univ. **Gheorghe Ghişoiu**, secretar al Consiliului Naţional pentru Educaţie Fizică şi Sport.

La primul punct al ordinei de zi, prof. **Adrian Ionescu**, preşedintele C.J.E.F.S., a prezentat darea de seamă asupra activităţii desfăşurate în ultimii trei ani.

Participanţilor la conferinţă li s-a adus la cunoştinţă proiectul planului de măsuri al C.J.E.F.S. privind dezvoltarea şi îmbunătăţirea activităţii de educaţie fizică şi sport în perioada 1971-1973. Pe marginea ambelor documente s-au purtat discuţii ample, s-au exprimat opinii constructive, s-au făcut propuneri eficiente. A luat, apoi, cuvîntul conf. univ. **Gheorghe Ghişoiu** care a apreciat în frumoase cuvinte rezultatele obţinute şi a făcut recomandări privind mişcarea sportivă judeţeană.

Asistenţa a ascultat cu mult interes cuvîntul tovarăşului **Ion Sîrbu**. Primul secretar al comitetului judeţean de partid a făcut aprecieri referitoare la succesele realizate, dar nu a ocolit nici lipsurile existente în activitatea sportivă din judeţul Buzău. Vorbitorul a expus idei preţioase pentru munca de viitor a tuturor celor investiţi cu atribuţii şi responsabilităţi în domeniul educaţiei fizice, asigurînd, totodată, pe participanţii la conferinţă de sprijinul permanent al biroului Comitetului judeţean de partid.

În continuarea lucrărilor, a fost desemnat noul consiliu judeţean de educaţie fizică şi sport, alcătuit din 51 de membri. Din biroul consiliului fac parte: **Adrian Ionescu** (preşedinte), **Nicolae Dragu** (vicepreşedinte), **Alexandru Andrei, Ion Balea, Coman Constantin, Constantin Duţu, Ion Iordache, Maria Grigorescu, Nicolae Manea, Ştefan Mocanu, Traian Săvulescu, Gheorghe Stoica, Mioara Voicu** (membri).

Participanţii la conferinţă au adoptat cu însufleţire textul unei telegrame adresate Comitetului Central al Partidului Comunist Român, tovarăşului NICOLAE CEAUŞESCU personal, prin care îşi exprimă recunoştinţa pentru sprijinul acordat de partid şi de stat mişcării sportive.

Conferinţa a hotărît să răspundă la chemarea la întrecere lansată de C.J.E.F.S. Galaţi, privind dezvoltarea bazei materiale a sportului de masă.

VRANCEA

Tovarăşul **Iancu Pătraşcu**, preşedintele C.J.E.F.S. Vrancea, a prezentat darea de seamă privind activitatea desfăşurată în ultimii trei ani, după care au urmat discuţii. Numeroşi vorbitori — printre care V. Apostol, I. Oprişan, O. Gavrilă, E. Găureanu — au subliniat în cuvîntul lor hotărîrea de a pune în valoare baza materială a sportului vrîncean, de a o dezvolta, de a munci în aşa fel încît tot mai mulţi oameni, îndeosebi tineri, să frecventeze terenurile de sport. O deosebită atenţie a fost acordată unor ramuri sportive ca tirul şi atletismul, pentru care judeţul Vrancea are condiţii să ajungă la rezultate de valoare naţională.

Tovarăşul **Ion Pătraşcu** a arătat, în cuvîntul său, că mişcarea sportivă vrînceană a avut şi va avea şi în viitor un sprijin de nădejde în biroul judeţean de partid. Domnia-sa a subliniat că trebuie organizate mai multe acţiuni de masă, în ramuri de sport cu tradiţie pe plaiurile mioritice.

După cuvîntul tov. **Ioan Kunst-Ghermănescu — care a exprimat opinia că mişcarea sportivă** din judeţul Vrancea are posibilităţi să se ridice la un nivel mereu mai bun — conferinţa a adoptat un plan de măsuri pentru îmbunătăţirea continuă a activităţii sportive de masă şi de performanţă.

Noul Consiliu judeţean este alcătuit din 53 de membri, dintre care 13 au fost desemnaţi în Birou: **Iancu Pătraşcu** (preşedinte), **C. Hogaş** (vicepreşedinte), **S. Păroiu, C. Bucan, V. Stan, D. Muşat, C. Hărăbor, V. Stoian, Mariana Isac, I. Arsene, V. Hărăbor, D. Bunea şi Ionica Maxinoiu.**

În încheierea conferinţei, într-o atmosferă entuziastă, a fost adoptat textul unei telegrame adresată **Comitetului Central al P.C.R., tovarăşului NICOLAE CEAUŞESCU personal,** în care activiştii, tehnicienii şi sportivii din judeţul Vrancea se angajează ca în anul Semicentenarului Partidului să valorifice superior condiţiile create sportului vrîncean.

BOX

GONG!

● **Cîmpina.** Energia Cîmpina — Steagul roşu Braşov 8—8. Cele mai frumoase meciuri: I. Brebeanu (C) — Gh. Ileana (B), I. Popescu (B) — I. Păduraru (C), în care primii au obţinut victoria la puncte. **(M. Bedrosian — coresp.).**

● La **Bacău**, în sala Tineretului: Sport Club — Cimentul Medgidia 14—6. În cel mai frumos meci, D. Condurat (Bacău) şi M. Lazăr (Medgidia), doi selecţionaţi în lotul naţional de juniori, au terminat la egalitate. O impresie bună a făcut B. Grigore (Bacău), fiul antrenorului, care l-a învins la puncte pe T. Pandele (Medgidia). **(Ilie Iancu — coresp.).**

● La **Filiaşi**, finalele judeţene pentru juniori mici şi mari ale judeţului Dolj. După două zile de întreceri, la care au asistat aproape 2000 de spectatori, juniorii doljeni şi-au desemnat campionii. Iată-i în ordinea categoriilor (juniori mici): C. Buzduceanu, C. Ziătaru, P. Iancu, A. Turcitu, I. Mihalache, I. Rotaru, N. Duduveică, G. Brătănescu, Al. Vasile; (juniori mari): C. Popescu, Gh. Cotoran, I. Cicea, C. Ştefanoviei, D. Livezeanu, M. Gîtan, I. Popescu, C. Filimon, M. Cosman, E. Ungureanu, I. Ruicu. **(V. Popovici — coresp.).**

● Timp de trei zile, sala sporturilor din **Brăila** a găzduit competiţia „Criteriul de iarnă", rezervată juniorilor brăileni. Iată lista cîştigătorilor în ordinea categoriilor: Gh. Ionel, Al. Podgoreanu, Gh. Bontaş, I. Guţă, Gh. Rusu, I. Stan, N. Vasile, I. Răducu, A. Papuc (juniori mici) şi N. Popa, Gh. Balaş, N. Butişeagă, I. Găgeanu, S. Cuţov, Gh. Pătraşcu, V. Onabă, N. Bardă, G. Mocanu (juniori mari). **(G. Rizu — coresp.).**

● La **Petroşani** s-au disputat meciurile din cadrul campionatului naţional de seniori, faza municipală. Iată campionii municipali în ordinea categoriilor: I. Sas, Z. Munteanu, V. Luca, S. Dionisie, A. Narita, P. Prunea, I. Creţu, I. Maxim, I. Donciu, I. Fugaru, L. Rusu (toţi de la Minerul Lupeni). **(S. Băloi şi I. Ciortea — coresp.).**

● **Crişul Oradea** a învins C.S.O. Baia Mare cu 13—9. Cel mai spectaculos meci, disputat la „mijlocie" între D. Gălnaru (C) şi C. Nagy, s-a încheiat cu victoria orădeanului la puncte.

● La **Helsinki**, în faţa a 5 000 de spectatori, **Finlanda — Suedia 5—4.**

● La **Tîrgovişte** s-a organizat examinarea arbitrilor judecători, sub conducerea delegatului federaţiei, Eugen Lazăr. Au fost declaraţi admişi următorii oficiali: I. Dobrescu, D. Dinu, Gh. Pavel, Gh. Rădulescu, M. Vlădescu, Tr. Dobrescu, I. Duneaţă, I. Năstase, M. Ionel, I. Florescu. **(M. AVANU-coresp.)**

GIMNASTICA

REUŞITĂ DEMONSTRAŢIE DE MĂIESTRIE

Echipa de gimnastică modernă a clubului Politehnica Bucureşti a inaugurat sezonul internaţional 1971 cu un concurs triunghiular la care au luat parte formaţiile Slovan Praga, incluzînd patru gimnaste din lotul reprezentativ al ţării, precum şi Start Gdynia (Polonia), din a cărei echipă trei gimnaste figurează în lotul naţional. Publicul spectator a urmărit cu viu interes demonstraţia de măiestrie oferită de gimnaste, subliniind cu aplauze cele mai bune reuşite. Au impresionat îndeosebi compoziţiile dificile, cu elemente inedite, ale sportivelor cehoslovace Jana Vonaskova, Irena Stankova, Vera Kotalikova, precum şi evoluţia plină de graţie a inginerei bucureştene Marilena Pegulescu, ale cărei exerciţii au fost primite cu aplauze.

Bine ar fi ca pe viitor concursurile internaţionale de anvergură să se bucure de un cadru mai adecvat şi sugerăm viitorilor organizatori de reuniuni internaţionale să solicite în acest scop sala Floreasca. Spectacolul de gimnastică va avea de cîştigat din toate punctele de vedere. Şi n-ar fi fost rău deloc ca şi acest concurs internaţional de „modernă" — reuşit, de altfel, din punctul de vedere al organizării — să fi fost găzduit de tradiţionala sală Floreasca.

ÎN DRUM SPRE FINALĂ

În mai multe oraşe ale ţării s-a desfăşurat recent faza de zonă a campionatului republican pe echipe rezervat şcolilor generale. Iată cîteva amănunte pe care ni le-au furnizat corespondenţii noştri:

CRAIOVA

La Craiova au participat formaţiile campioane ale judeţelor Dolj, Caraş-Severin, Hunedoara, Timiş, Alba şi Arad (feminin), precum şi echipele campioane ale judeţelor Timiş, Hunedoara, Caraş-Severin, Arad şi Alba (masculin). La fete, prima s-a clasat echipa Liceului cu program de educaţie fizică Nicolae Bălcescu din Craiova (antrenor Silvia Goanţă) cu 206,60 p, urmată de cea a Şcolii generale nr. 7 Reşiţa 199,50 p. Ambele s-au calificat pentru turneul final. La băieţi, locul I a revenit echipei Liceului nr. 4 Timişoara (antrenor Pavel Horvath) cu 160,65 p. Primilor clasaţi li s-au oferit cupe şi diplome de către organizaţia judeţeană a pionierilor.

În foto cîştigătoarea fazei de zonă de la Craiova, echipa Liceului Nicolae Bălcescu: Mihaela Tomescu, Viorica Plăviciosu, Viorica Caşotă, Maria Popescu, Alexandrina Dinăchescu şi Mariana Predatu (de la stînga la dreapta).

Text şi foto: **Vasile POPOVICI**

PLOIEŞTI

Faza de zonă desfăşurată în sala de gimnastică a clubului Petrolul Ploieşti a angrenat în întrecere echipe din judeţele Buzău, Ialomiţa, Ilfov, Constanţa, Tulcea, Galaţi şi Prahova. Iată rezultatele: **băieţi** Buzău (Liceul B. P. Hasdeu, antrenor Ştefan Popescu) 164,10 p, Ilfov 156,85, Ialomiţa 137,97 p; **fete:** Buzău (Liceul B.P. Hasdeu, prof. Camelia Ionescu şi Gheorghe Dobrescu) 214,65 p, Prahova: 214,25 p, Ialomiţa 211,20 p.

Florian ALBU-coresp.

Oraşul GH. GHEORGHIU-DEJ

În sala de gimnastică din Oraşul Gh. Gheorghiu-Dej şi-au dat întîlnire 11 echipe din şapte judeţe ale ţării. La fete prima s-a clasat selecţionata judeţului Bacău cu 218,10 p, urmată de cea a judeţului Iaşi cu 205,75 p şi Suceava cu 204 p, în timp ce la băieţi locul I a revenit judeţului Vrancea — 156,05 p, urmată de Suceava 150,60 p şi Vaslui 145,75 p.

Gh. GRUNZU-coresp.

ORIENTARE TURISTICĂ

„CUPA DE IARNĂ" — O ÎNTRECERE DURĂ

Concursurile de orientare pe schiuri *„Cupa de iarnă"* a F.R.T.A. şi *„Cupa Banatului"* au reunit la complexul turistic Muntele Mic aproape 40 de sportivi din judeţele Braşov, Iaşi, Maramureş, Timiş şi din Bucureşti. A mai participat un grup de orientarişti din R. D. Germană, aflaţi în excursie în Carpaţii noştri.

Întrecerile s-au desfăşurat în condiţii extrem de dificile (zăpadă de peste un metru, ceaţă, viscol şi ger) dar concurenţii au dat dovadă de o admirabilă dîrzenie. Fraţii Schuller (jud. Braşov) au mers peste 6 km cu cîte un schiu rupt; surorile Mariaş (jud. Maramureş) au rămas imobilizate temporar în troiene din cauza unor defecţiuni la legăturile de schi; studenţii bucureşteni Albici şi Konreich au fost surprinşi de o avalanşă (din fericire fără urmări) ceea ce nu i-a făcut, însă, să renunţe la întrecere.

REZULTATE TEHNICE — CUPA DE IARNĂ: 1. Jud. Braşov (R. şi K. Schuller, A. Martin, S. Strugaru) 316:04; 2. Jud. Timiş (P. Maus, R. Blinger, C. Elian, Gh. Rusu) 346:22; 3. jud. Maramureş (E. şi M. Mariaş, C. Pîrvulescu, S. Perţa) 322:43. CUPA BANATULUI — *Senioare:* 1. R. D. Germană (I. Borzsek I. Gänkel) 156:53; 2. Universitatea Iaşi (L. Muşat, G. Iosub) 185:31; 3. Voinţa Braşov (A. Martin, S. Strugaru) 188:37. *Tineret — fete:* 1. Minaur Baia Mare (M. şi F. Mariaş) 180:03; 2. Minaur II (S. Jerzsabek, E. Sabău) 226:20. *Seniori:* 1. Tractorul Braşov (R. Warga, A. Darko) 88:33; 2. I.T.B.-Buc. (C. Chiurlea, R. Roşca) 89:05; 3. Lokomotiv Magdeburg (A. Bornstädt, G. Hor) 88:33; *Tineret:* 1. I.T.B. Buc. (T. Konreich, G. Albici) 96:31; 2. Minaur Baia Mare (C. Pîrvulescu, S. Perţa) 142:40

D. CERCHEZEANU

judo

JUNIORII NE DAU SPERANŢE

Finalele campionatelor republicane de judo ale juniorilor, care au luat sfîrşit duminică la Sibiu, au prilejuit unele constatări îmbucurătoare.

Subliniem, mai întîi faptul că juniorii s-au prezentat pe patrulaterele finalelor cu o seamă de cunoştinţe tehnice bine însuşite, folosindu-le — de astă dată — degajaţi de teama riscurilor. Unii concurenţi, ale căror succese anterioare îi recomandau favoriţi siguri la categoriile lor, au fost surprinşi de ripostele primite la Sibiu. Pentru că mulţi dintre finalişti, deşi mai puţin cunoscuţi, au utilizat cu siguranţă procedee tehnice, dovedind că s-au pregătit cu conştiinciozitate. Am putea nota doar doi juniori, **Ionel Lazăr** (Vagonul Arad), cat. 80 kg şi **Lazăr Moldovan** (Voinţa Sibiu), cat. 63 kg, care şi-au impus superioritatea mai uşor. În rest, învingătorii s-au putut bucura de succes numai după ce au făcut apel la întregul lor bagaj de cunoştinţe şi cu o mare risipă de energie.

Sîntem convinşi — fără a exagera — că seniorii, la apropiatele lor confruntări republicane, vor fi „baraţi" în cursa pentru finale de unii dintre juniorii care au evoluat la Sibiu.

Privind clasamentul celor care au ocupat locurile fruntaşe la juniori mari remarcăm frumoasele comportări ale sportivilor de la **Voinţa Sibiu** (antrenor **Ovidiu Bucur**) şi anume 4 calificaţi din etapele anterioare şi toţi 4 premiaţi: L. Moldovan (cat. 63 kg) şi I. Buzic (cat. +93 kg), locul I, T. Pop (cat. 70 kg), locul II, şi Al. Toth (cat. 93 kg), locul III. Lăudabile au fost şi evoluţiile concurenţilor de la **Trotuşul** (Oraşul Gh. Gheorghiu Dej), pregătiţi de antrenorul **Eugen Nagy**, 5 dintre ei aflaţi în semifinale şi finale. De asemenea, meciurile lui C. Voinan (cat. 70 kg) au impresionat pe toţi tehnicienii din sală. Acest judoka se anunţă de pe acum o speranţă autentică pentru competiţiile viitoare cu toate că s-a clasat al treilea. Meritoriu au luptat şi juniorii de la **Rapid Bucureşti (Gheorghe Donciu)**, C. Roman (cat. 70 kg) şi D. Alexandru (cat. 93 kg) cucerind titlurile la categoriile lor. Printre laureaţi au fost şi juniori din secţii înfiinţate nu de mult timp, dar conduse de antrenori pasionaţi ca ing. **Florica Rotaru** (Chimia Tr. Măgurele), Gh. **Vasilaş** (Energia Suceava) şi **M. Brăileanu** (Şc. sp. nr. 2 Buc.).

Întrecerile juniorilor mici au fost dominate de elevii lui Brăileanu. Din cele cinci titluri, două au revenit acestora (Gh. Marin — cat. 65 kg şi T. Petrof — cat. 75 kg). Nu putem încheia „lista" evidenţiaţilor fără a-l menţiona şi pe tînărul antrenor **Aureliu Barbu** (Ştiinţa Mediaş) care, depăşind dificultăţile, a reuşit să depăşească la Sibiu un lot de 7 sportivi (asociaţia Ştiinţa nu prevăzuse deplasarea lui). În final, Barbu a avut satisfacţia de a-i vedea pe unul dintre elevii săi, Gh. Roman, urcînd pe prima treaptă a podiumului la cat. +85 kg (juniori mici).

Spre deosebire de primele două ediţii, la cea de a treia, arbitrajele n-au mai prilejuit nemulţumiri, contestaţii, întreruperi prelungite pentru deliberări. **L. Vasilescu, V. Tosun, M. Platon** (Bucureşti), **Şt. Ştefănuţ** (Craiova), **I. Blăjan** (Cluj) şi alţi cavaleri ai fluierului au condus partidele cu deplină obiectivitate.

Iată şi cîteva declaraţii:

A. MURARU (secretar general al F.R.J.): „Normele tehnice introduse pentru prima oară la finale au contribuit la ridicarea nivelului competiţiei. Exigenţa şi corectitudinea arbitrilor ne-au scutit de situaţii neplăcute".

O. BUCUR (antrenorul lotului republican de juniori): „La categoriile mici lupta a fost plină de ardoare. S-au executat foarte multe procedee tehnice, iar unii juniori vor face faţă cu succes la naţionalele seniorilor".

I. BĂLUŢ (preşedintele comisiei judeţene de judo Sibiu): „Organizarea competiţiei a fost asigurată în bune condiţiuni. Mă bucur că juniorii sibieni au onorat cum se cuvine concursul".

Costin CHIRIAC

SCRIMA

„Un foarte bun început de sezon"

Revedere cu Dumitru Mustaţă, antrenorul lotului naţional de sabie, după întoarcerea de la Bruxelles, unde a însoţit delegaţia ţării noastre participantă la Trofeul Martini.

● România a avut la Maison d'Escrime doi sabreri în sferturi. Cum trebuie să apreciem acest rezultat?

— Ca foarte bun pentru acest început de sezon. Şi Vintilă şi Irimiciuc au evoluat conform aşteptărilor, realizînd cîte două victorii în grupa respectivă. Vintilă a fost departajat doar de o tuşă în drumul către un loc în semifinale. El a mers cu mult aplomb, în fiecare asalt şi cu puţină şansă s-ar fi putut clasa chiar între primii 10 trăgători. Irimiciuc, de asemenea se află în progres. Este mai calm şi implicit mai lucid.

● În raport cu ediţia 1970 a Trofeului Martini...

— ...este, fără îndoială, un progres, anul trecut, reprezentanţii ţării noastre nu ajunseseră decît pînă în turul 3...

● Ce colocvii veţi susţine în continuare?

— În martie, un meci la Sofia, cu echipa Bulgariei, clasată pe locul 5 la mondiale, iar în aprilie vom participa la „Cupa Wojcekowscki, competiţie de tradiţie, care va avea loc la Varşovia.

● Cu ce aspiraţii?

— Cu nădejdea de a ne cîştiga încrederea pentru C. M. de la Viena...

TIR

În perspectivă: UN MUZEU AL ARMELOR

Sînt cunoscute importantele şi numeroasele succese înregistrate de tirul românesc în concernul internaţional. Mărturie stau titlurile şi recordurile obţinute în marile competiţii: J.O., campionate mondiale, europene, balcanice, în diferite concursuri internaţionale. Tirul are înscrise totodată realizări însemnate şi pe linia sportului de masă, numărul celor care au îndrăgit sportul preciziei fiind în continuă creştere. Iar, printre sporturile care se practică în ţara noastră, tirul are una dintre cele mai vechi obîrşii. Numeroase documente din vremuri destul de îndepărtate atestă acest lucru. Altele însă, zac, probabil, prăfuite prin cine ştie ce colţuri de arhive, sau se află la diverse persoane, cîndva pasionate ale acestui sport.

În dorinţa de a face cunoscută întreaga istorie a tirului românesc, unul dintre cele mai vechi sporturi de pe aceste meleaguri, federaţia noastră de specialitate şi-a propus să întocmească o amplă monografie şi totodată să înfiinţeze un muzeu al tirului din România. În acest scop, forul nostru de resort are nevoie de sprijinul tuturor celor care cunosc sau posedă vreun document referitor la tir. De aceea, federaţia română de tir face apel la toţi cei care ar putea furniza date privind fostele societăţi de tir (statute, decretele sau hotărîrile de înfiinţare, forme de legitimare, sistemul de cotizaţii, embleme etc.), diferitele concursuri şi caracterul lor, publicitatea făcută prin ziare, reviste, broşuri. Mai interesează, de asemenea, şi informaţii asupra diverselor fotografii, fanioane, plachete, cupe, diplome, trofee existente, precum şi detalii în legătură cu diferitele arme (puşti, pistoale, săbii) aflate în panopliile colecţionarilor.

Sperăm că importanţa acestei acţiuni va fi înţeleasă de toţi pasionaţii tirului. Informaţii şi datele respective pot fi trimise pe adresa Federaţiei române de tir (str. V. Conta nr. 16, Bucureşti).

DOUĂ REPRIZE TEORETICE CU ANTRENORII

(Urmare din pag. 1)

doar... un culoar. Primul, ieşea tocmai din sală şi comunica celorlalţi — curioşi — subiectele reprizei a 2-a, cea orală: **periodizarea antrenamentului şi sistemului de joc în atac.** În fond, probleme care nu trebuie să pună în încurcătură pe nici un antrenor. Pe Paul Cercel nici nu l-a pus.

Cea mai mare animaţie domnea însă pe culoarele sălilor în care urmau să intre la examen antrenorii de fotbal. Normal! Ei sînt cei mai mulţi şi nu le-ar fi de loc greu să alcătuiască — după vîrstă — cîteva echipe divizionare A.

Florin Ştirbei comenta cu Laurenţiu Florescu subiectele lucrării scrise din ajun: **„Ciclu săptămînal de lecţie în perioada pregătitoare".** Li se alătură Anton Ferenţi, antrenorul centrului de copii al Crişului Oradea. Calmi, ca altădată pe teren, apar Andrei Mercea şi N. Reuter, prilej de a discuta despre pepiniera U.T.A. de succesele căreia Mercea este în bună parte... vinovat.

O TEMĂ DE MARE ACTUALITATE...

Pentru a nu rămîne doar cu impresii de suprafaţă, am pătruns şi într-o sală de examen. În comisie, N. Roşculeţ, şeful catedrei de fotbal la I.E.F.S., ca şi antrenorii naţionalei, prof. Angelo Niculescu şi Emerich Vogl. În bănci, doi vechi colegi de club: Vasile Gain şi Traian Iordache, un half-centru şi o extremă din anii de glorie ai Venus-ului; un fost portar la C.C.A., N. Sabaslău şi alţi cîţiva antrenori de categoria a 2-a, veniţi să treacă „în prima". Ei susţin lucrările personale făcute pe baza experimentelor. Cele mai multe privesc activitatea cu juniorii şi copiii, dar N. Sabaslău a abordat o temă care ni se pare deosebit de importantă: **corelaţia între volumul şi intensitatea efortului în antrenament. După examene ne mărturiseşte: „Sînt convins că una din cele mai actuale probleme ale fotbalului nostru este intensitatea efortului la antrenamente. Am încercat s-o pun în practică, dar la echipele mai mari la care am lucrat, am intrat în conflict cu jucătorii şi conducerile. Acum la o echipă mai mică pot să o fac, iar rezultatele promit".**

Într-o pauză reuşim să stăm de vorbă şi cu prof. Angelo Niculescu:

— Cum se prezintă, în general, candidaţii?

— Pînă acum pot spune mulţumitor spre bine. Se simte o tendinţă de preocupare serioasă pentru pregătirea teoretică. De altfel, chiar subiectele lucrărilor personale şi felul cum au fost întocmite dovedesc această preocupare care — fără îndoială — se va răsfrînge asupra rezultatelor muncii antrenorilor.

Iar rezultatele acestei munci nu vor întîrzia să se materializeze în scoruri. Campionatele bat la uşă.

HANDBAL

O FRUMOASĂ IMPRESIE

(Urmare din pag. 1)

rect la antrenament. Va juca astă seară (n.r. marţi) în partida cu Suedia. Îl vom mai folosi şi în meciul următor de la Aarhus cu Danemarca, după care Gruia îşi va ajunge din urmă coechipierii de la Steaua care se află în turneu în R.F.G., iar noi vom porni spre Islanda, unde vom susţine în zilele de 7 şi 9 martie ultimele partide ale turneului.

Am urat succes handbaliştilor noştri în aceste confruntări finale ale dificilului lor turneu, spunîndu-i antrenorului federal că aşteptăm — în continuare — numai veşti bune. Ei ni le-a promis...

PATINAJ

Drumul de la imposibil la posibil

Se ştie că de ani de zile se fac eforturi pentru a se mări numărul pistelor de gheaţă naturală. Cu toate acestea, doar lacul Ciucaş din Tuşnad, bine conservat de îngrijitorii staţiunii, a asigurat, în principal, necesarul programului competiţional republican şi doar din cînd în cînd „inelele de gheaţă" din Miercurea Ciuc şi Cluj au găzduit diversele reuniuni ale patinatorilor de viteză.

Dar iată că în condiţiile acestei ierni călduroase, un grup de oameni entuziaşti, membri ai comisiei de patinaj a CJEFS — Sibiu şi în acelaşi timp părinţii micilor vitezişti din oraşul de pe malurile Cibinului au dovedit că ceea ce pentru colegii lor din centre cu tradiţie în acest sport pare imposibil de mai multă vreme, e posibil de realizat cînd există pasiune şi interes; un lac de lîngă Valea Aurie din Sibiu a fost transformat în pistă de alergări pe patine. Aici au şi avut loc primele concursuri: „Cupa Păltiniş", rezervată alergătorilor legitimaţi, Olimpiada de iarnă a elevilor şi o întrecere pentru copii.

Credem că nu greşim dacă ne abatem de la regulă şi în locul cîştigătorilor diferitelor probe consemnăm numele dr. Eugen Dragoman, prof. Mihai Weber precum şi ale tovarăşilor Pantelimon Ciolacu, Hentz Heltmann şi Nicolae Vîrbănescu, care s-au remarcat în mod deosebit în munca voluntară depusă la pregătirea gheţii. Sibienii au dovedit că se poate amenaja, fără cheltuieli, un patinoar natural, care să găzduiască în bune condiţiuni chiar concursuri republicane.

Tr. IOANIŢESCU

Începe sezonul oficial

CE MĂSURI AŢI LUAT, GOSPODARI AI STADIOANELOR?

Au mai rămas puține zile pînă la reluarea activității competiționale oficiale. La 7 martie, „16"-imile Cupei și returul diviziei C vor inaugura un sezon pe care iubitorii fotbalului îl așteaptă cu nerăbdare. O săptămînă mai tîrziu, la 14 martie, vor relua disputa sportivă participantele la campionatele diviziilor A și B.

În aceste zile, echipele efectuează ultimele pregătiri, antrenorii definitivează formațiile cu care vor lua startul, iar gospodarii stadioanelor aduc retușurile necesare „scenelor" ce-și așteaptă... actorii.

Nu este de loc lipsit de importanță felul cum se vor prezenta terenurile de joc, după această capricioasă iarnă, la debutul de duminică. Iată de ce, profitînd de faptul că F.R. Fotbal a convocat la București pe reprezentanții echipelor din diviziile A și B, ne-am adresat unora dintre ei cu următoarele întrebări:

1. CUM SE VA PREZENTA TERENUL DE JOC DIN ORAŞUL DV. LA ORA DESCHIDERII SEZONULUI COMPETIŢIONAL?
2. VESTIARELE, CABINETELE MEDICALE, DUŞURILE ŞI CELELALTE ANEXE CORESPUND CERINŢELOR ACTUALE?
3. CE VOR GĂSI NOU SPECTATORII PE STADIONUL DV?

Iată răspunsurile primite:

ALEXANDRU PANICI, vicepreședinte al secției de fotbal U.T.A.:

1. Terenul de joc se prezintă într-o stare bună. În perioada pregătitoare au fost luate toate măsurile ca, la ora începerii, el să fie o gazdă bună pentru echipe.

2. Anexele au fost reamenajate în perioada de iarnă. Vestiarele echipelor și cabinetul medical au altă înfățișare și au fost completate cu cele necesare (îndeosebi camera pentru oxigenare).

3. Fațada stadionului a fost renovată, asigurîndu-i-se un aspect mai atrăgător. În fața intrării principale va fi amplasată o statuie ce reprezintă un fotbalist. Birourile clubului au fost mutate într-un loc mai corespunzător, ele oferind condiții optime pentru activitatea conducerii asociației și secției de fotbal.

MIRCEA VLĂDOIANU, locțiitor de secretar la Clubul sportiv Universitatea Craiova:

1. Terenul se prezintă în condiții bune. În această iarnă el a fost menajat, antrenamentele făcîndu-se în alte spații adecvate.

2. Anexele, în bună măsură, corespund cerințelor. Vestiarelor arbitrilor le lipsește, deocamdată, cadrul corespunzător, dar ne vom strădui să-l creăm.

3. O stație de amplificare bine pusă la punct, cu un program variat, din care să nu lipsească avancronica etapei, date statistice din fotbal, rubrica „De vorbă cu suporterii", spicuiri din regulament și, bineînțeles, muzică. Copiii pînă la 14 ani vor avea intrarea liberă, iar pentru elevi și studenți vom introduce abonamente cu preț redus.

GHEORGHE URICH, președintele secției Petrolul:

1. Terenul de joc este bun.

2. Față de anul trecut, avem aceleași anexe, la care se vor aduce îmbunătățiri pe parcursul returului. Mă refer, îndeosebi, la băi și saună.

3. În funcție de procurarea materialului lemnos, vom încerca să reparăm unele gradene deteriorate. N-am uitat nici pe reprezentanții presei vorbite și scrise. Vom amenaja o cabină pentru radio și preconizăm să realizăm un acoperiș la masa presei.

ING. CONSTANTIN POPA, secretar al secției Politehnica Iași:

1. Terenul de joc se prezintă în condiții corespunzătoare, deoarece a fost menajat, pregătirile în perioada de iarnă desfășurîndu-se aproape în totalitate pe terenul de zgură.

2. Anexele sînt pe măsura cerințelor competiționale.

3. Accesul la tribune se va face acum prin porțile confecționate recent, sperînd, ca în acest fel, să evităm aglomerația de la meciurile din toamnă.

ING. OCTAVIAN CĂPRIŢĂ, membru în biroul secției Farul:

1. La primul meci al returului, terenul se va prezenta în condiții foarte bune. A fost reparat, în anumite porțiuni, regazonat. Pînă în prezent, pe el nu s-a jucat nici un meci, tocmai pentru a-l menaja.

2. Da. Este, de altfel, cunoscut faptul că la Constanța anexele sînt excelente. S-a introdus încălzirea centrală, s-a amenajat o nouă baie și un bazin pentru recuperare.

3. Un cronometru care funcționează, spații verzi în zona aleilor ce duc la terenul de joc. Profităm de acest prilej pentru a spune ce ne doare: ce facem cu instalația pentru nocturnă, pentru care s-au cheltuit aproape 2 000 000 de lei? Să o folosim numai pentru jocuri amicale? Oare echipele noastre divizionare nu au interes să se familiarizeze cu nocturna pentru confruntările internaționale? Iată de ce considerăm că în lunile de vară meciurile de la Constanța ar trebui să se dispute la lumina reflectoarelor, de altfel excelentă.

★

Am adresat întrebările noastre reprezentanților unor echipe de divizia B, care în ziua de 7 martie vor organiza meciuri de cupă.

CONSTANTIN CONSTANTINESCU, responsabil organizatoric în secția de fotbal Metalul București:

1. Terenul de joc se prezintă în condiții bune și poate fi o gazdă primitoare pentru partida pe care o vom susține în cadrul „16"-milor cupei.

2. Anexele corespund cerințelor actuale.

3. Sperăm ca pe viitor evoluția echipei noastre să fie urmărită cu interes de către tot mai mulți simpatizanți. Iată de ce, s-au luat măsuri ca tribunele să poată primi mai mulți spectatori.

VASILE GLOGOVICEANU, secretar al secției C.F.R. Arad:

1. Pînă acum trei zile, terenul de joc se prezenta în condiții foarte bune. Duminică, însă, în orașul de pe Mureș a nins și stratul de zăpadă este de aproximativ 30 cm. Vom lua măsuri pentru ca meciul de cupă cu F. C. Argeș să se desfășoare, totuși, în cele mai bune condiții.

2. Avem vestiare, băi, dușuri cu apă caldă. Din punctul de vedere al anexelor, situația o consider satisfăcătoare.

3. Împreună cu divizionara B Vagonul, care folosește terenul nostru, ne vom preocupa să creăm ambianța corespunzătoare vizionării în bune condiții a partidelor care au loc aici. Avem în perspectivă și regazonarea terenului.

DUMITRU VULPESCU, președinte al secției Corvinul Hunedoara:

1. Terenul de joc a fost nivelat și se prezintă în condiții foarte bune.

2. Vestiarele au fost reparate, dușurile au apă caldă.

3. Spectatorii vor găsi un stadion pus la punct și o echipă bine pregătită,

★

Așadar, în totalitatea lor, răspunsurile arată evidente preocupări din partea celor ce au misiunea de a organiza primele meciuri oficiale ale noului sezon.

Sperăm că și celelalte cluburi și asociații sportive, de divizia A, ca și cele care vor organiza partide din „Cupa României", vor depune toate străduințele pentru a crea cadrul și mediul corespunzătoare.

Credem că ele vor face tot posibilul ca partenerii de întrecere și arbitrii meciurilor respective să rămînă cu frumoase impresii. Dacă, în unele locuri, vremea nefavorabilă a întîrziat lucrările de punere la punct a bazelor sportive, este necesar ca zilele ce-au mai rămas pînă duminică să fie folosite cu maximum de eficiență.

Anchetă realizată de
Constantin ALEXE
și Pompiliu VINTILĂ

MINUSURI ÎN PREGĂTIREA JUNIORILOR

Puncte de vedere

Am fost prezent, duminica trecută, la meciul susținut de componenții lotului de juniori care urmează să ne reprezinte țara în competiția U.E.F.A. Parteneră de joc a fost aleasă echipa Poiana Cîmpina din divizia B.

Așteptam de la juniorii de care legăm atîtea speranțe pentru fotbalul nostru de mîine să ne demonstreze că sînt capabili să facă un pas înainte față de actuala generație de jucători, un salt valoric în ceea ce privește însușirile cu care sînt dotați și, deci, să urce încă o treaptă pe scara ierarhiei europene. Dacă anul 1970 ne-a oferit un prim și încurajator atestat, este neapărat necesar ca la celălalt C.M. de la München să consolidăm pozițiile cucerite și chiar să le înălțăm la o cotă nouă, corespunzătoare celorlalte afirmări de prestigiu ale țării noastre pe toate planurile de activitate creatoare.

Dar, ce păcat! „Noul val" al fotbalului românesc, deși are un plus de abilitate tehnică, a arătat deficiențe serioase la capitolul pregătirii fizice și tacticii colective. Juniorii n-au știut să „lege" bine jocul, pentru a ne da acel tot omogen cerut de fotbalul modern. Pentru o mișcare în plus, pentru un dribling prelungit (numai spre a-și dovedit „măiestria"), juniorii noștri fruntași sacrifică pasa făcută la timp, întîrziind astfel acțiunea, rupînd ritmul de joc și irosind o fază favorabilă **echipei întregi**. Or, cred că antrenorii și observatorii federali nu veniseră la Cîmpina ca să cronometreze cît poate să țină mingea x sau y, ci să vadă în ce măsură pot contribui aceștia la realizarea unui joc rapid, direct pe poartă, cu o amplă și derutantă circulație a mingii, prin „un-doi"-uri și „diagonale" care schimbă direcțiile de atac.

Din experiența Mexicului '70 și chiar din filmul meciului F. S. Sao Paulo — Dinamo București, transmis duminică de televiziunea noastră, juniorii pot să învețe oportunitatea demarcărilor, promptitudinea atacului de deposedare, eficiența pătrunderilor pe aripi, pe care, deocamdată, le ignoră. Fotbal de astăzi mai cere înlăturarea „cărătorilor" de mingi, dar și a „privitorilor" care nu înțeleg să ia parte la toate fazele inițiate de coechipierii lor, ca și la stoparea acțiunilor întreprinse de adversar.

O altă mare carență existentă la „schimbul de mîine" o constituie **neglijarea totală a loviturilor impuse.** Nu pot să cred că vreun jucător al fotbalului să nu-și fi dat seama din transmisiile T.V. că la Guadalajara, ca și în finala de la Ciudad de Mexico, brazilienii au scos efecte extraordinare pe plan tactic și din executarea acestui gen de lovituri, utilizînd scheme cît mai diversificate și, deci, mai neprevăzute pentru adversar.

Dacă toate aceste execuții tehnice și procedee tactice nu sînt învățate la vîrsta junioratului, cînd se creează adevăratele deprinderi în fotbal, ele nu vor mai putea fi corectate decît cu mare greutate, atunci cînd tinerii de azi vor ajunge în loturile de seniori.

Virgil ECONOMU

CONSFĂTUIREA DE LUCRU ORGANIZATĂ DE F.R. FOTBAL

(Urmare din pag. 1)

ternațional pentru echipele de club. S-au evidențiat progresele în ceea ce privește contactele internaționale ale echipelor noastre („exodul" în turneele din această iarnă este edificator), dar nu s-a omis a se sublinia faptul că ele au datoria unei reprezentări la nivelul cerințelor și obligația de a perfecta din vreme aceste întîlniri.

S-a amintit criteriul după care echipele vor primi avizul federației. **Vor avea prioritate echipele clasate pe primele 6 locuri ale diviziei A și apoi, de la caz la caz, și celelalte, în ordinea pozițiilor din clasament.**

S-a trecut apoi la treburile gospodărești ale secțiilor de fotbal, la activitatea lor de zi cu zi, mai ales în privința realizării planului de venituri și cheltuieli, a asigurării unor condiții bune de desfășurare a procesului de instruire și joc. S-a recomandat membrilor secțiilor de fotbal studierea cu atenție a „Regulamentului de organizare a activității fotbalistice", a paragrafelor privind legitimările, transferările, ținuta echipelor la meciuri. La ora actuală, se spunea în consfătuire, foarte mulți jucători se află cu dezlegări în buzunar pentru că secțiile de fotbal au uitat că nu e vremea unor transferări de la categoria superioară la una inferioară manifestînd prin aceasta dezinteres față de situația sportivilor ce se văd puși în aceste cazuri în afara activității competiționale. Dar, regulamentul respectiv trebuie studiat, pentru că ne aflăm în preajma începerii sezonului competițional și puncte sau articole de genul celor ce privesc sancțiunile aplicate secțiilor și membrilor lor, obligațiile acestora și ale jucătorilor selecționați, drepturile federației și intervențiile ei în cazul cînd pe stadioane s-au manifestat abateri de la litera regulamentului, n-au fost uneori cunoscute și măsurile luate s-au interpretat în mod eronat.

Reprezentanții echipelor au ascultat primele aprecieri ale federației în legătură cu testul fizic. Se consideră ca fiind slabe rezultatele jucătorilor de la Progresul, Jiul, F. C. Argeș și Steaua. E cazul să se dea toată atenția ultimelor ședințe de trecerea acestui test. Dacă rezultatele slabe vor persista, vor fi sancționați și antrenorii, care, se presupune, n-au efectuat o pregătire corespunzătoare.

Anul acesta, fotbalul românesc va fi angrenat în opt competiții internaționale oficiale, examene dificile, pentru promovarea cărora toți factorii trebuie să se mobilizeze, inclusiv secțiile și birourile de fotbal. Este necesar ca returul campionatelor să se desfășoare în cele mai bune condiții. Pretendenții la ocuparea primelor locuri, cei ce țintesc cîștigarea campionatului și a Cupei să se gîndească de pe acum la perspectiva confruntărilor grele ce îi așteaptă. Să nu se uite nici un moment lecțiile aspre prilejuite de jocurile cu F. C. Liverpool, Eindhoven sau Steaua roșie Belgrad.

În încheierea lucrărilor, tov. **MIRCEA ANGELESCU**, președinte al F.R.F., a făcut cunoscute cîteva din preocupările forului de specialitate, subliniind rolul secțiilor și birourilor de fotbal în îndeplinirea obiectivelor stabilite. Pentru ca aportul acestor organisme să se situeze la nivelul cerut de stadiul actual de dezvoltare a fotbalului, e necesar ca în viitor cei ce fac parte din secțiile de fotbal să participe la cursuri de specializare de mai lungă durată, idee ce se va materializa cît de curînd. Cei prezenți au fost informați despre bilanțul financiar al F.R.F. pe 1970, amintindu-se că se pune un accent deosebit și pe cointeresarea materială a cluburilor. Au mai fost puse în discuție și alte aspecte importante, privind activitatea fotbalistică, cum sînt necesitatea unei stabilități a componenței secțiilor și birourilor, ușurința cu care sînt schimbați unii antrenori, consolidarea centrelor de copii și juniori (prea sărace în rezultate), probleme de arbitraj și măsurile ce se vor lua în cazul cînd cavalerii fluierului vor presta arbitraje slabe. Astfel, se preconizează ca ei să nu mai fie suspendați, forul de specialitate găsind că e mai bine ca o perioadă de timp cel în cauză să nu mai fie delegat.

- FOTBAL -

CONFERINŢA FEDERAŢIILOR DE FOTBAL DIN ŢĂRILE SOCIALISTE

După cum am mai anunțat, astăzi și mîine se desfășoară, la Budapesta, consfătuirea reprezentanților federațiilor de fotbal din țările socialiste. Federația română de specialitate este reprezentată de **ION ŞICLOVAN**, vicepreședinte al **F.R.F.**, și de **GHEORGHE POPESCU**, membru al Biroului federal. În cadrul lucrărilor vor fi luate în discuție probleme legate de calendarul internațional și se va analiza propunerea F.I.F.A. de a se schimba formula de disputare a viitorului campionat mondial.

ARBITRI ROMÂNI LA MECIUL F.C. KÖLN—ARSENAL

Partida internațională de fotbal dintre F. C. Köln și Arsenal Londra, din Cupa europeană a tîrgurilor, va fi condusă de o brigadă de arbitri români. Meciul se va desfășura la **23 martie**, la Köln.

MECIUL DE JUNIORI ROMÂNIA — TURCIA SE VA JUCA LA 21 MARTIE LA CÎMPINA

● S-a stabilit ca partida internațională de juniori dintre reprezentativele României și Turciei, din cadrul preliminariilor Turneului U.E.F.A., să se dispute la Cîmpina, **în ziua de 21 martie. Meciul va fi condus la centru de un arbitru sovietic.**

● **Partida România — Bulgaria (juniori), din cadrul aceleiași competiții, se va desfășura la 4 aprilie, într-o localitate care urmează să fie desemnată. Un arbitru din R.D. Germană va conduce jocul.**

● **Selecționata de juniori a R.D. Germane, deținătoarea actualului Trofeu U.E.F.A., a confirmat telegrafic participarea la marele Turneu internațional „23 August", care se va desfășura în vară, la Brașov.**

LA PRIMUL ANTRENAMENT AL LOTULUI OLIMPIC

● Azi, la Giurgiu, meci de verificare cu Dunărea

Aseară a avut loc la sediul F.R.F. o discuție a președintelui federației, MIRCEA ANGELESCU cu antrenorii și membrii lotului olimpic, care au intrat astăzi în „campania pentru München".

...Parcul sportiv „23 August". Pe unul din terenurile de aici o minge, cu petice albe și negre, aleargă fără răgaz. Dacă vreun jucător încearcă s-o rețină o secundă în plus, în liniștea parcului răsună vocea lui Valentin Stănescu: **„Dintr-una, Năsturescule! sau: „Codrea, nu încerca să driblezi!"**

S-a reunit lotul olimpic. E pentru prima oară în acest an, **cu, Pană, Caraman, Oprea, Györfi și Florian Dumitrescu.** geria. La ora vizitei noastre, o singură absență nemotivată. E vorba de Sălceanu, care, plecat din Predeal, unde se afla cu Dinamo, n-a... reușit să ajungă la lot odată cu Cheran.

Azi, lotul olimpic evoluează la Giurgiu unde, la ora 15,30, întîlnește divizionara B Dunărea. Meci de verificare, pe care antrenorii lotului și-au propus să-l înceapă cu următorul „11":

Imagine de la antrenamentul de ieri al lotului olimpic Foto: V. BAGEAG

în care va încerca să găsească drumul spre München.

Trecuseră doar patru ore de la convocarea la București a selecționabililor și jucătorii încinseseră o miuță de mama focului: „mînecile galbene" cu cele „albastre". Pe o extremă, Ghiță înainta ca un buldozer. La apărare, Mircea Constantinescu, cu detenta-i cunoscută, se bătea în dueluri aeriene cu Caraman. Joaca îi atrăgea. Dar, gata! Pentru ieri, 45 de minute de mișcare au fost suficiente.

La convocarea antrenorilor Valentin Stănescu și Cornel Drăgușin au răspuns prezent **Constantinescu, Ghiță, Cheran, Ivăncescu, Olteanu, Vlad, Codrea, Vigu, Cojocaru, Năsturescu,** Pescaru, cu piciorul în ghips, a rămas la Brașov. Ieșenii **Stoicescu, Lupulescu și Cuperman** erau așteptați să sosească din R.A.U. **Dincuță și Bădin**, „olimpicii" de la Petrolul, sînt în Al**Constantinescu (Ghiță), Cheran, Olteanu, Vlad, Codrea, Cojocaru, Vigu, Năsturescu, Caraman, Oprea, Florian Dumitrescu.**

Al. C.

Titus Ozon explică:

DOUĂ ÎNFRÎNGERI USTURĂTOARE — DOUĂ LECŢII UTILE

Revenit în țară, după un scurt turneu al echipei F. C. Argeș în R. D. Germană — DOUĂ JOCURI, DOUĂ ÎNFRÎNGERI, 9 GOLURI PRIMITE, NICI UNUL MARCAT, 0—4 (0—2) cu Chemie Halle și 0—5 (0—1) cu Karl Zeiss Jena — antrenorul Titus Ozon ne explică:

— Înainte de toate, am jucat în compania unor echipe puternice, care practică un joc atletic, bărbătesc, angajîndu-se exemplar la efort, orientîndu-se spre un fotbal cît mai simplu. Apoi, jumătate din golurile primite s-au datorat unor greșeli elementare. Pigulea, Olteanu, Vlad și, mai ales, Crăciunescu n-au putut aprecia traiectoria mingii, date fiind condițiile de joc. Pe de altă parte ambele meciuri s-au jucat în condiții vitrege, pe viscol, în urma unor deplasări obositoare, de multe ore, survenite chiar în diminețile partidelor.

— Cum apreciați acest turneu-fulger?

— Două înfrîngeri usturătoare, două lecții utile. Sper că jucătorii mei au învățat ceva din ele...

Rep.

DUMINICĂ, „16"-imile „CUPEI ROMÂNIEI"

Iată programul meciurilor:

Aurora Urziceni — **DINAMO BUCUREŞTI** (arbitrează la centru Grigore Birsan — Galați).
Fulgerul Dorohoi — **C.F.R. TIMIŞOARA** (Nicolae Rainea — Bîrlad).
I.R.A. Cîmpina — **RAPID** (Tudorel Leca — Brăila).
Minerul Comănești — **SPORT CLUB BACĂU** (Mircea Rotaru — Iași).
I.M.U. Medgidia — **FARUL** (Vasile Dumitrescu — București).
Steagul roșu Plenița — **U.T.A.** (Iuliu Boroș — Timișoara).
Oltul Sf. Gheorghe — **PETROLUL** (Gheorghe Popovici — București).
Politehnica Timișoara — **STEAGUL R. BRAŞOV** (Mircea Bădulescu — Oradea).
Unirea Dej — **„U" CLUJ** (Cornel Nițescu — Sibiu).
Chimia Făgăraș — **C.F.R. CLUJ** (Gheorghe Limona — București).
Metalul București — **UNIVERSITATEA CRAIOVA** (Gavrilă Pop — Brașov).
Progresul Brăila — **JIUL** (Constantin Petrea — București).
C.F.R. Arad — **F.C. ARGEŞ** (Otto Anderco — Satu Mare).
Corvinul Hunedoara — **STEAUA** (Vasile Topan — Cluj).
Crișul — **POLITEHNICA IAŞI** (Ion Cîmpeanu — Cluj).
C.S.M. Sibiu — **PROGRESUL** (Sever Mureșan — Turda).
Primele echipe vor fi gazdele întîlnirilor.
În caz de egalitate după 90 de minute de joc, vor urma prelungirile, după care, dacă egalitatea va persista, se va califica echipa în deplasare.

SCHI

REALIZĂRILE ŞI PERSPECTIVELE SĂRITORILOR

18 concurenți la campionatele naționale de seniori (dar 10 dintre ei juniori), 28 la cele ale „speranțelor" dintre care — singura cifră cu adevărat îmbucurătoare — 18 juniori mici; sărituri între

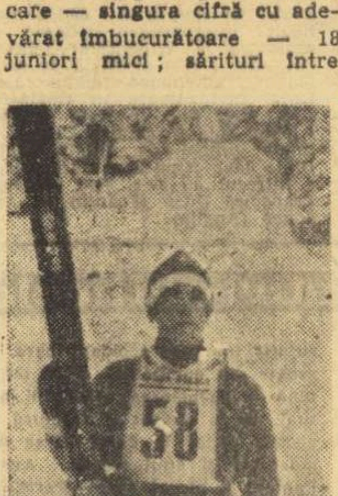

D. LUPU

40—45 m și note de stil pînă la 15 puncte...

Iată, în cîteva rînduri, bilanțul oferit de campionatele naționale de sărituri pe schiuri. E bun? E rău? Greu de răspuns net la această întrebare. Dacă judecăm după aptitudinile tineretului nostru pentru această spectaculoasă disciplină a schiului, dacă ne gîndim că săriturile de la trambulină pot fi calea cea mai directă pentru a pătrunde în elita schiului mondial, bilanțul sezonului acesta este nesatisfăcător. Din contră, dacă punem în cumpănă condițiile de pregătire pe care le au săritorii, anul acesta, mult reduse de lipsa zăpezii, trebuie să ne declarăm mulțumiți, chiar dacă valoarea lor medie este slabă și doar vreo zece dintre ei dovedesc calități care ne îndreptățesc să întrezărim o valorificare ulterioară.

Într-adevăr, în condițiile în care ei se pregătesc toamna prin mijloace ajutătoare, vizînd doar la trambulina de plastic folosită astăzi pe scară largă pretutindeni, iar iarna — cu rare excepții — sar pe o singură trambulină de 46 m (rămasă din punct de vedere al construcției la concepția de acum patru decenii), este greu să le pretindem săritorilor noștri progrese care să țină pasul cu evoluția mondială a acestei probe; este greu să le pretindem să sară cu adevărat bine, chiar dacă — spre exemplu — aterizarea în telemarc poate fi învățată și pe trambulina din Poiana. Iată de ce considerăm că singura realizare cu adevărat remarcabilă în domeniul săriturilor este prezența mai numeroasă a juniorilor mici, datorită eforturilor care le face de ani de zile antrenorul clubului Tractorul, **Aurel Munteanu**, și mai de curînd clubul Avîntul Miercurea Ciuc. Rămîne însă nerezolvată o problemă care așteaptă de mult soluția: cum vor putea să se pregătească în viitor acești copii? Pe **Gh. Gerea**, care de la 14 ani ne promite să devină un mare săritor, l-am văzut și acum aterizînd fără telemarc, progresul său, în ansamblu — cel puțin deocamdată — nefiind pe măsura talentului. Așa va progresa și **Gabriel Stinghe**, care duminică ne-a încîntat cu sărituri foarte bune pentru cei 15 ani ai săi? Sau **Constantin Buzoi** și ceilalți copii care se dedică cu atîta entuziasm acestei frumoase probe și fac adesea sacrificii pentru a ajunge buni săritori? Lipsa perspectivelor este fără îndoială cea mai mare problemă a săritorilor noștri. Dar, cum nu ei o pot rezolva, rămîne ca **F.R.S.B.** să găsească soluția. Altfel se poate întîmpla ca mîine-poimîine să fie scoase săriturile din programul concursurilor de schi, așa cum au fost eliminate combinata nordică și proba de 50 km fond. Și ar fi păcat. **(GH. E.)**

Gh. E.

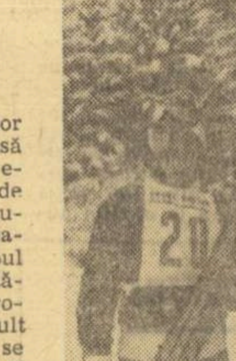

GH. GEREA

Cei mai tineri campioni la fond

În stațiunea Izvoarele (Maramureș) s-a desfășurat, pe un timp frumos și o zăpadă excelentă, finala campionatului național de schi fond rezervat copiilor. Au participat 80 de concurenți din 9 județe ale țării. **Iată cîștigătorii: FETE, 10—12 ani (1 km):** Elena Teposu (Brașov) 5,03, 13—14 ani (1,5 km): Cornelia Mititelu (Suceava) 6,45. **BĂIEŢI 10—12 ani (2 km):** Ion Cimpola (Brașov) 8,08, 13—14 ani (3 km): Marin Teleanu (Prahova) 11,48. **Clasament final pe județe:** 1. Brașov 11 p, 2. Prahova 25 p, 3. Suceava 31 p, 4. Harghita 33 p, 5. Hunedoara 49 p, 6. Sibiu 59 p.

Teodor TOHĂTAN, coresp.

Campionatul național al copiilor (probe alpine)

Copiii schiului, anul acesta mult mai activi, au început să-și desemneze campionii. După întrecerile de duminică ale fondiștilor, a venit rîndul celor care au îndrăgit probele alpine. Campionii celor 15 județe în care se practică schiul, se vor întîlni zilele acestea la Predeal, unde vineri se va disputa proba de slalom special care va desemna — pe vîrste — campionii. Concursul va aduna la start peste o sută de mici schiori și promite să fie una din cele mai interesante competiții de schi.

100 DE JUNIORI LA STARTUL „CUPEI DINAMO"

Profitînd de căderea neașteptată a zăpezii, 100 de schiori juniori (băieți și fete) s-au înfruntat într-o foarte grea competiție organizată de clubul Dinamo Brașov. Întrecerile s-au disputat pe prima parte a pîrtiei Lupului, pe categorii de vîrste, în două probe.

Stratul gros de zăpadă, alternat pe alocuri cu pete de gheață, înclinarea pantei (spre cabana Postăvarul) și aranjamentul strîns al porților, au constituit dificultățile acestui concurs,

Au venit grupe masive de copii de la Sinaia, Predeal sau Brașov, care și-au arătat priceperea lor tehnică, dovedind că izvoarele schiului de performanță vor fi în viitor mai bogate în substanță. Iată rezultatele tehnice: **SLALOM URIAŞ** (52 porți) **junioare mici:** Cristina Ene (Dinamo) 59,4, Marilena Stîngă (Dinamo) 60,0, Lili Naftan (Dinamo) 61,4; **junioare mari:** Cristina Dobnic (Șc. sp. Brașov) 1:42,5, Dana Ene (Dinamo) 1:52,4, Maria Roșculeț (Șc. sp. Predeal) 1:56,5; **juniori mici:** Gh. Ion (Dinamo) 1:26,3, Vladimir Olaru (Șc. sp. Predeal) 1:27,8, Mircea Barcu (Brașovia) 1:27,9; **juniori mari:** Adrian Stroescu (Șc. sp. Predeal) 1:21,2, Nic. Barbu (Brașovia) 1:21,2, Horia Palaghie (Brașovia) 1:21,4; **SLALOM SPECIAL,** (52 porți) **junioare mici:** Marilena Stîngă (Dinamo) 94,8, Cristina Ene (Dinamo) 96,1, Sorina Stavăr (Șc. sp. Sinaia) 98; **junioare mari:** Maria Roșculeț (Șc. sp. Predeal) 1:11,7, Dana Ene (Dinamo) 1:26,8, Florina Bereschi (Șc. sp. Predeal) 1:35,0; **juniori mici:** Mircea Barbu (Brașovia) 96,3, Vladimir Olaru (Șc. sp. Predeal) 98,5, Neudorf Szabo (Dinamo) 1:00,8; **juniori mari:** Adrian Stoenescu (Șc. sp. Predeal) 92,4, Florin Cașcaval (Viitorul) 98,3, Vasile Stanciu (Brașovia) și Alex. Manta (Viitorul) 99,9. **Cîștigătorii combinatei alpine sînt:** Marilena Stîngă (Dinamo), Maria Roșculeț (Șc. sp. Predeal), Mircea Barbu (Brașovia), Adrian Stroescu (Șc. sp. Predeal). Pe echipe, a cîștigat Dinamo Brașov (114 p), urmat de Șc. sp. Predeal (159 p) și Șc. sp. Sinaia (208 p).

(M. B.)

LOTO-PRONOSPORT

TRAGEREA SPECIALĂ LOTO A MĂRŢIŞORULUI — 5 MARTIE 1971

Un frumos cadou de mărțișor este un bilet la tragerea specială LOTO a Mărțișorului care atribuie în număr NELIMITAT: autoturisme DACIA 1 300, MOSKVICI 408 cu caroserie 412, DACIA 1 100, SKODA S. 100 și FIAT 850; excursii pe COASTA DALMAŢIEI (durata cca. 19 zile), excursii: BUDAPESTA — VARŞOVIA — VILNIUS — LENINGRAD — MOSCOVA cu avionul (durata cca. 11 zile) și cîștiguri numeroase în numerar.

Pentru stabilirea numerelor cîștigătoare se vor extrage 36 de numere în 5 extrageri.

Se atribuie 25 de categorii.

Participarea se face pe variante de 2 lei, 5 lei și 15 lei. Cu 15 lei jucați la toate categoriile cu șanse mari de cîștig.

Și acum o noutate: la extragerile I și a II-a obișnuite TOATE BILETELE AU DREPTUL SĂ OBŢINĂ AUTOTURISME ÎN CADRUL VALORII UNITARE A PREMIILOR.

Deci, astăzi și mîine, mai aveți posibilitate să vă procurați biletele pentru tragerea specială LOTO a Mărțișorului.

Tragerea specială LOTO a Mărțișorului din 5 martie va avea loc la București în sala Clubului Finanțe Bănci din strada Doamnei nr. 2, cu începere de la ora 18,30. Tragerea va fi radiodifuzată. Numerele extrase vor fi televizate în jurul orei 19,10.

78 043 LEI CU 12 REZULTATE LA PRONOSPORT
CÎŞTIGURILE CONCURSULUI PRONOSPORT NR. 9 DIN 28 FEBRUARIE 1971

Categoria I (12 rezultate): 1 variantă (10%) a 78 043 lei.

Categoria a II-a (11 rezultate): 8,6 variante a 10 890 lei.

Categoria a III-a (10 rezultate): 99,85 variante a 1 407 lei.

Participantul MÎNDRU TEODOR din București, str. Horbotei nr. 3, pe lîngă cîștigul de categoria I a mai obținut încă 95 de premii 10% la categoriile a II-a și a III-a, totalizînd un cîștig în valoare de 104.710 lei.

sportul în lume

Corespondență specială pentru **SPORTUL**

„MECIUL SECOLULUI" LA ORA ULTIMELOR PREGĂTIRI

CLAY SAU FRAZIER?

La această întrebare urmează să dea răspuns pasionanta luptă din ringul de la Madison Square Garden, la 8 martie

Un pumn înfricoșător... Acesta este Joe Frazier, actualul campion mondial al greilor, care va lupta între corzi cu fostul deținător al centurii, Cassius Clay.

Pentru milioanele de iubitori ai pugilismului din lumea întreagă se poate spune că a început „numărătoarea inversă" dinaintea a ceea ce este considerat drept cel mai mare meci din toate timpurile. Se cunoscdestul de puține amănunte cu privire la ultimele pregătiri făcute, atît de Joe Frazier, cît și de Cassius Clay care, după cum se știe, vor încrucișa mănușile la 8 martie pentru titlul mondial la categoria grea pe ringul instalat în celebra sală newyorkeză, Madison Square Garden.

Oricum, în timp ce marea majoritate a specialiștilor continuă să acorde șanse egale atît lui Frazier cît și lui Clay, în rîndurile opiniei publice sportive de aci, se poate remarca un ușor avantaj în favoarea primului. Prin aceasta, pare să se respecte, sau să se acorde mai mult credit forței, considerată devastatoare, a lui Frazier, în comparație cu virtuozitatea pugilistică a lui Clay, despre care se afirmă că este în întîrziere în ce privește programul său de pregătire. Acesta este un factor important luat în considerație, cu atît mai mult cu cît fostul campion nu a prea convins prin ultimele sale evoluții că ar fi rămas același artist al ringului ca în urmă cu trei ani și jumătate.

În lipsa amănuntelor precise din taberele de antrenament ale celor doi pugiliști, americanii se pasionează acum de tacticile publicitare folosite de ei. Deținătorul titlului — Joe Frazier — beneficiază de misterul total care planează asupra antrenamentului său. Se spune că el este gata de luptă în ciuda rarelor știri care părăsesc tabăra sa de pregătire, spre deosebire de declarațiile percutante, lansate aproape zilnic de la Miami Beach, unde Cassius Clay a rămas pînă la 2 martie. Clay este lăsat să vorbească singur, exercițiu în care și-a dovedit de altfel de mult timp talentele, în timp ce Frazier conservă mutismul și calmul omului sigur de reușita sa.

Între timp, managerii Jack Kent Cooke și Jerry Perenchio, organizatorii meciului, au toate motivele să se declare mulțumiți. Cifrele provizorii indică faptul că „meciul secolului" va reprezenta un imens succes, cel puțin pe plan financiar. Toate locurile de la Madison Square Garden au fost vîndute de cîteva săptămîni, iar rapoartele asupra locației celor 344 săli de spectacole din America de Nord (1 500 000 locuri în total) care formează rețeaua televiziunii cu circuit închis, sînt mai mult decît încurajatoare. „Forumul" din Los Angeles, care rivalizează cu „Garden" pe coasta vestică a S.U.A., și-a epuizat de asemenea biletele. La aceasta trebuie adăugate importantele sume de bani ce vor fi vărsate de 33 rețele de televiziune din străinătate, ca și de numeroase posturi de radio, pentru retransmisia meciului.

Iată însă că meciul Frazier-Clay va prilejui și manifestări de altă natură decît cea pur sportivă. Într-adevăr, un număr de 500 personalități ale partidului democrat din S.U.A. vor lua parte la un dineu festiv, într-un mare restaurant newyorkez, care va fi urmat de proiecția, în direct, pe circuitul închis de televiziune, a „meciului campionilor". Printre cei prezenți, se vor număra senatorul Edward Kennedy și John Tunney, senator din partea statului California, care nu este altul decît fiul fostului campion mondial de box, Gene Tunney.

De menționat că pe afișul galei de la 8 martie figurează de asemenea alte trei meciuri de categoria grea, a cîte 6 reprize. Într-unul din acestea, englezul Dean McLinden va încrucișa mănușile cu Rahman Ali, fratele lui Cassius Clay.

Ca încheiere, încă un amănunt de natură financiară. Ne aflăm, desigur, în fața unui „record" în materie, întrucît cele mai scumpe locuri la Madison Square Garden costă 150 dolari, iar cele din sălile de spectacole între 10 și 30 dolari. La dineul citat, tacimul costă nu mai puțin de 250 de dolari. Dar, politicienii „sportivi" vor fi compensați totuși de un menu substanțial...

MARIO WIDMER
NEW YORK, 2 martie

DE CE JOACĂ BINE NUMAI ÎN ULTIMA REPRIZĂ HOCHEIȘTII ROMÂNI?

Pe marginea comportării echipei noastre în meciul cu Ungaria și în celelalte partide ale grupei C a C.M.

EINDHOVEN, 2 (prin telefon de la trimisul nostru special). Echipa reprezentativă de hochei a țării noastre a trecut luni peste un hop dificil, meciul cu Ungaria, obținînd un rezultat de egalitate: 3—3 (1—3, 0—0, 2—0). Este cel de-al doilea draw cu care ia sfîrșit o partidă dintre hocheiștii români și maghiari în ultimele luni, deoarece — în luna ianuarie la Miercurea Ciuc — aceste două formații au terminat din nou la egalitate: 4—4.

Judecînd după desfășurarea ultimelor 20 de minute, poate că selecționata română ar fi meritat victoria. Dar nu putem face abstracție de prima repriză, cînd jocul a fost dominat de adversari, care au avut ocazii mai multe și mai clare. Așa că scorul egal, cu care s-a încheiat meciul, poate fi considerat just.

La conturarea acestei „remize" au contribuit — credem — mai mulți factori. Primul ar fi propriul nostru sistem defensiv, foarte penetrabil și din acest motiv mereu pe... muchie de cuțit, mai ales în prima repriză. Cel de-al doilea factor l-ar putea constitui excepționala revenire, din ultima parte a întîlnirii, a formației noastre, care și-a înghesuit pur și simplu adversarii în propria treime. Nu-i mai puțin adevărat că la scorul de 3—1, văzîndu-și partenerii de întrecere, adică pe jucătorii români, extrem de nervoși, hocheiștii maghiari au crezut că victoria nu le mai poate scăpa. În toată repriza secundă ei au pus un accent serios pe apărare, strîngînd rîndurile în fața porții lui Balogh (mai inspirat în acest meci decît în celelalte !), blocînd cu corpul șuturile fundașilor români de la treime, practicînd, în general, un anti-joc, prin dese întreruperi și prin lungirea excesivă a timpului de schimb. Ei au reușit, astfel, să fracționeze cursivitatea jocului, să-i rupă ritmul, ceea ce a influențat serios și evoluția reprezentativei noastre.

Ca și în precedentele partide susținute la actuala ediție a grupei C a C.M., formația română a început meciul slab, fără convingere, fără forță. Dar, în timp ce jucătorii francezi și danezi, precedenții adversari ai sportivilor români, n-au izbutit să concretizeze unele din ocaziile avute, hocheiștii maghiari — mai experimentați — n-au lăsat să le scape aceste șanse. Cele trei puncte realizate de ei în prima repriză au pus, astfel, serioase probleme echipei noastre, care a avut — din fericire — o puternică revenire în ultima repriză, cînd nu mult a lipsit ca să obțină, chiar, victoria. Acest fapt demonstrează că, în fond, selecționata română are o bună capacitate de mobilizare și că deține o mulțumitoare pregătire fizică generală. Atunci ?

Am discutat această problemă — a începuturilor de joc ezitante — cu mulți dintre hocheiștii noștri, cu antrenorii lor. Deși părerile diferă, am desprins totuși — ca un argument general — existența unei exagerate stări emoționale de start, care-i inhibă pur și simplu pe jucătorii români, împiedicîndu-i să acționeze potrivit pregătirii pe care o au sau indicațiilor primite. Acceptăm deocamdată această idee, cu toate că nu ni se pare întru totul adecvată pentru majoritatea componenților lotului nostru, deoarece mulți hocheiști români au o vastă experiență competițională.

Să sperăm că la celelalte partide situația nu se va mai repeta și că sportivii noștri nu vor mai aștepta repriza a III-a pentru a-și etala cunoștințele și posibilitățile.

Rezultatele etapei a III-a : **Danemarca — Belgia 21—1 (8—0, 5—0, 8—1), Anglia — Olanda 7—4 (3—0, 1—3, 3—1), Franța — Bulgaria 2—1 (0—1, 0—0, 2—0), România — Ungaria 3—3 (1—3, 0—0, 2—0).**

A început Turneul Prieteniei la scrimă

FLORETIȘTII ROMÂNI S-AU COMPORTAT MODEST

MAGDEBURG, 2 (prin telefon). — „Turneul Prieteniei", tradiționala competiție de scrimă deschisă tinerilor trăgători din țările socialiste și ultimul mare examen înaintea campionatelor mondiale de tineret de la Chicago, a început marți cu proba de floretă — băieți.

Așa după cum se sconta, întrecerea a fost dominată de floretiștii sovietici care au intrat în finală cu 3 din cei 5 sportivi prezenți. În același timp, reprezentanții noștri au evoluat extrem de modest. Fr. Hetz a ieșit din cursă încă din primul tur al întrecerii deși reușise să obțină două victorii. S-au calificat pentru turul II ceilalți patru trăgători : G. Ursovici 2v ; Cr. Dinu 3v ; L. Ruff 2v și E. Heim 3v.

În cel de al doilea tur, floretiștii noștri nu au mai reușit să facă față impetuozității adversarilor lor și au părăsit cu toții competiția. Ursovici nu a realizat nici o victorie iar Dinu, Ruff și Heim au cîștigat cîte două asalturi ceea ce nu le-a fost suficient pentru a se califica mai departe.

Clasament final : 1. Oganov (U.R.S.S.) 5v, 2. Godel (Polonia) 3v ; 3. Trosin (U.R.S.S.) 3v ; 4. Gil (Cuba) 2v ; 5. Romankov (U.R.S.S.) 2v ; 6. Kovacs (Ungaria) 0v.

HOCHEIȘTI SOVIETICI MEDALIAȚI

MOSCOVA 2 (Agerpres). — Înaintea turneului pe care îl va întreprinde în Suedia și Finlanda, selecționata de hochei pe gheață a U.R.S.S. a susținut un meci de verificare cu echipa secundă, pe care a întrecut-o cu scorul de 4—2 (1—0, 0—1, 3—0). Golurile reprezentativei au fost înscrise de Firsov, Nariamov, Maltev și Starșinov.

Cu ocazia acestei partide a avut loc o festivitate în cadrul căreia s-a înmînat unui grup de antrenori și jucători medalia „A 10-a victorie la campionatul mondial de hochei". Printre cei distinși sînt antrenorii **Cernișev și Tarasov**, fostul căpitan al echipei, **Vsevolod Bobrov**, frații **Maiorov, Almetov și Sologubov.**

În turneul internațional de box de la Leipzig

C. GRUIESCU, G. POMETCU ȘI GH. ENE, ÎNVINGĂTORI ÎN PRIMELE MECIURI

La turneul internațional de box de la Leipzig, în prima zi de întreceri au evoluat și trei dintre cei șase pugiliști români participanți la această competiție.

Gabriel Pometcu l-a învins categoric la puncte pe finlandezul Limberg, impunîndu-se în lupta de aproape. Gheorghe Ene, deși a avut un meci dificil în compania lui Kaiser (R.D.G.) a obținut decizia de învingător la puncte. În fața unui adversar deosebit de combativ, reprezentantul nostru a excelat prin deplasări derutante și lovituri precise de întîmpinare.

Întîlnind același adversar de care a fost învins la campionatele europene de la Roma (Mihailov — Bulgaria), Constantin Stanef n-a reușit, nici de data aceasta, să-l întrecă. La sfîrșitul a trei reprize de luptă foarte disputată, boxerul bulgar a fost declarat învingător.

La cea de a doua zi a întrecerilor de la Leipzig, în cadrul categoriei muscă, Constantin Gruiescu l-a întrecut clar la puncte pe cehoslovacul Kokowschi. După cum ne-a relatat telefonic antrenorul emerit Ion P acesta a fost cel mai frumos meci al reuniunii.

Aceasta este cea de a treia victorie obținută de boxerii români la competiția susamintită. La ora cînd am efectuat convorbirea telefonică, meciul T. Nicolae — Werner (R.D.G.) nu se terminase. Cei trei pugiliști români victorioși vor boxa în semifinala competiției, alături de Petre Ganea, care s-a calificat direct, prin tragere la sorți.

2000 km în „TURUL ALGERIEI"

La 16 martie se va da startul în Turul ciclist al Algeriei, cea mai importantă competiție de amatori a sezonului, care se va desfășura în 13 etape pe un traseu de aproximativ 2 000 km și va reuni echipe din țările Africii și Europei, printre care și a României.

Federația algeriană a primit confirmarea de participare a formației U.R.S.S., în care au fost selecționați Vladimir Sokolov, Dimitri Trișcin, Aleksandr Gusiatnikov, Anatoli Starkov și Reinhold Kalkenieks.

TURNEUL DE LUPTE LIBERE „PRIETENIA"

TBILISI 2 (Agerpres). — Au luat sfîrșit întrecerile turneului internațional de lupte libere de la Tbilisi, dotat cu „Cupa Prieteniei", la care au participat sportivi din opt țări.

Iată cîștigătorii competiției : categ. 48 kg : **Velkov** (Bulgaria) ; categ. 52 kg : **Ivanov** (U.R.S.S.) ; categ. 57 kg : **Beam** (S.U.A.) ; categ. 62 kg : **Kvarelașvili** (U.R.S.S.) ; categ. 68 kg : **Kazanov** (U.R.S.S.) ; categ. 74 kg : **Marsagișvili** (U.R.S.S.) ; categ. 82 kg : **Tediașvili** (U.R.S.S.) ; categ. 90 kg : **Papașvili** (U.R.S.S.) ; categ. 100 kg : **Iarighin** (U.R.S.S.) ; categ. peste 100 kg : **Modebadze** (U.R.S.S.).

În turneul de handbal feminin de la Neubrandenburg

PARTIDE DE MARE ATRACȚIE ÎNTRE CELE MAI BUNE ECHIPE DIN LUME

NEUBRANDENBURG, 2 (prin telefon de la trimisul special al ziarului Neuer Weg). După o călătorie obositoare cu avionul și trenul, care a durat peste 15 ore, handbalistele din echipa României au ajuns duminică noapte spre luni în mica localitate Neubrandenburg din R. D. Germană, situată la aproximativ 150 km de Berlin. După cum se știe, aici se dispută cea de a doua ediție a trofeului federației de specialitate din R.D. Germană. În întrecerea care se dispută sistem turneu sînt angajate echipele naționale ale ROMÂNIEI, IUGOSLAVIEI, UNIUNII SOVIETICE, CEHOSLOVACIEI, UNGARIEI și R. D. GERMANE, **deci cele mai bune formații de handbal feminin din lume.**

În aceste zile se discută intens despre tragerile la sorți. **Fetele noastre au privit cu suficientă.., bărbăție vitregia sorților, convinse fiind de șansa lor de calificare la capătul dublei întîlniri cu echipa U.R.S.S.** Un test edificator va fi, desigur, meciul programat în această competiție, la 4 martie, între cele două reprezentative. Antrenorul echipei gazdă, HANS BECKER, ne vorbea despre injustețea regulamentului de calificare. **„Din cele două perechi — ne spunea el — care programează partide între R. D. Germană și Cehoslovacia, România și URSS vor cădea două echipe cu șanse la medalii în C.M. Este regretabil".**

Echipa de handbal a României a făcut luni și marți antrenamente în sala care va găzdui turneul. Este incertă participarea la primele meciuri a Doinei Băicoianu care se resimte încă după accidentul la gleznă. Din cauza orei tîrzii la care se desfășoară meciurile — partida România—Iugoslavia de marți (n.r. ieri), de pildă, începe la ora 23 (ora României) — nu voi putea comunica rezultatele decît miercuri, deci cititorii le vor afla din numărul de joi al ziarului Sportul. Iată programul primelor două zile : U.R.S.S.—Cehoslovacia, Ungaria—R. D. Germană, România—Iugoslavia — marți ; România—Ungaria, U.R.S.S. — Iugoslavia, R. D. Germană—Cehoslovacia—miercuri.

Hans FRANK

Vedeta săptămînii

RYSZARD SZURKOWSKI

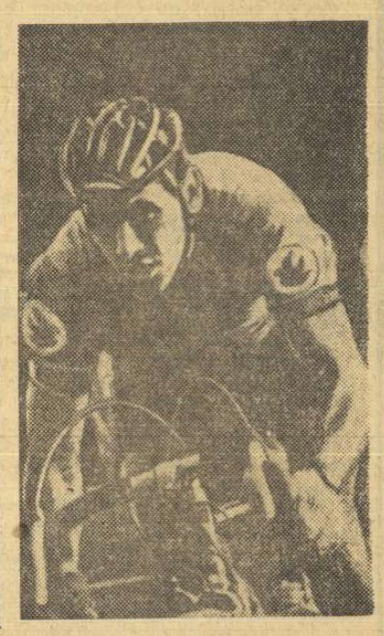

● *Născut la 12 ianuarie 1946, în localitatea Swiebodzin din voievodatul Wrocław.* ● *1,73 m înălțime, 75 kg.* ● *A debutat în ciclism tîrziu, în 1964, în cadrul clubului „Dolmel" din Wrocław.* ● *De profesie — șofer ; căsătorit, tatăl unui băiat în vîrstă de 8 luni.* ● *Membru al echipei naționale de ciclism a Poloniei încă din anul 1965, a dobîndit primul titlu de campion pe șosea — în 1969.* ● *În același an a debutat în Cursa Păcii, ocupînd locul secund în clasamentul individual, în urma francezului Danguillaume.*

● *Cîștigătorul Cursei Păcii, ediția 1970.*

După cum am mai anunțat, Comitetul internațional A.I.P.S. „Pierre de Coubertin", reunit recent la Paris sub președinția directorului general U.N.E.S.C.O., René Maheu, a decernat premiul anual Fair-play ciclistului polonez Riszard Szurkowski.

Se cunosc și circumstanțele în care ultimul cîștigător al Cursei Păcii și-a înscris numele pe lista „gentlemanilor" sportului (după boberul italian Eugenio Monti, atleta americană de culoare Willie White, luptătorul iugoslav Horvath, tenismanul maghiar Istvan Gulyas, Comitetul olimpic japonez, fotbalistul spaniol Zaballa și compatriotul său, baschetbalistul Buscato) Iată-le relatate din nou, de data aceasta **în extenso**, prin pana confratelui polonez **Al. Korolkiewiczowa**, de la „Przeglad Sportowy" :

„Era la 18 iulie 1970, în timpul campionatului de fond al Poloniei. Traseul măsura 188 km, care urmau să fie străbătuți de 242 de sportivi. Favoriți : Szurkowski și Hanusik... Cu 40 km înainte de finiș, Hanusik s-a apropiat de Szurkowski, rugîndu-l să-i împrumute un baieu, întrucît mașina sa tehnică era departe. Imediat, Szurkowski s-a declarat de acord să-și ajute rivalul. După cîteva clipe, însă, Hanusik s-a alăturat lui Szurkowski, anunțîndu-i că mașina tehnică a clubului lui refuză să-i îndeplinească rugămintea. Atunci Szurkowski a încetinit ritmul, și-a așteptat mașina și, pierzînd clipe prețioase, i-a împrumutat lui Hanusik propria sa bicicletă de rezervă.

Szurkowski rămînea în urmă, trebuind să pedaleze cu multă atenție pentru a evita vreun accident, iar Hanusik, cu bicicleta împrumutată, a terminat primul. Campion al Poloniei ! La sfîrșitul cursei, Ryszard Szurkowski, clasat pe locul secund, avea să declare : **„O victorie asupra lui Hanusik în condițiile în care acesta nu și-ar fi putut apăra șansele nu mi-ar fi dat nici o satisfacție. În timpul „Turului Algeriei", antrenorul Oubron mi-a împrumutat de asemenea o bicicletă a mașinei tehnice franceze. Oamenii trebuie să se ajute întotdeauna între ei."**

Cuvinte pe care le dorim repetate cît mai des. Și, bineînțeles, nu numai pe terenurile de sport...

Pe pîrtiile din Johanngeorgenstadt, s-au desfășurat recent campionatele de schi la probele nordice ale R.D. Germane. În imagine, doi cîștigători : Gabriele Haupt *(dreapta), victorioasă pe 10 km și* Gerhard Grimmer, *învingător pe 30 km.* Foto : ADN — ZENTRALBILD

DUPĂ INTERNAȚIONALELE DE TENIS DE MASĂ ALE ANGLIEI

CU GÎNDUL LA NAGOYA

O dată cu finala de dublu femei, ultima din programul internaționalelor de tenis de masă ale Angliei, s-a încheiat pentru noi suita marilor concursuri ale actualului sezon. Cu gîndurile ațintite spre apropiatele campionate mondiale, am dori, desigur, ca la succesul de la Brighton să adăugăm o medalie la Nagoya.

Spre deosebire de internaționalele Cehoslovaciei, desfășurate cu o lună în urmă, am întîlnit la Brighton suita fruntașelor jocului defensiv din Europa, D. Schöler, A. Simon, B. Kishazi și A. Shyrley, adversare incomode pentru Maria Alexandru. Numeroasele ore de antrenament afectate pentru ameliorarea tehnicii atacului combinat cu jocul de mijloc, ca și forma constant bună a Mariei din ultima parte a sezonului i-au mai adăugat o valoroasă victorie în proba de simplu femei. Maria Alexandru a cîștigat-o fără să piardă un set la adversare ca Simon și Schöler cu care a avut întotdeauna meciuri dificile. De data aceasta, Maria a jucat în cadrul activizării fără greșeală. La proba pe echipe ea a pierdut la Simon, deoarece a vrut să atace prea mult, a aplicat tîrziu tactica pentru a ajunge la activizare și nu s-a concentrat suficient de bine pentru un joc economic.

Jucătoarele din R. F. a Germaniei au fost principalele noastre adversare. Ele și-au demonstrat valoarea și la proba pe echipe, pe care au cîștigat-o, învingîndu-ne cu 3—0. Acest lucru, chiar dacă scorul seturilor a fost strîns, ne dă de gîndit, avînd în vedere faptul că vom întîlni această echipă în seria semifinală a campionatelor mondiale.

Eleonora Mihalca, deși a pierdut meciul cu D. Schöler la proba pe echipe, a făcut cel mai bun joc al ei din ultima perioadă. La simplu femei, după ce a obținut victoria asupra englezoaicei Karenza Mathews, Mihalca a avut un culoar favorabil pentru a se califica în semifinală sau chiar în finala probei de simplu. Ea a ratat această ocazie prin înfrîngerea suferită în fața maghiarei Beatrice Kishazi, posesoarea unui stil care, în general, îi convine lui Mihalca. De data aceasta, însă, lipsa de încredere în forța proprie de atac, a înclinat balanța în favoarea adversarei.

La simplu bărbați, jucătorii englezi și iugoslavi nu au putut sparge zidul maghiarilor Klampar și Jonyer, care au reeditat finala de la Ostrava. A învins același Klampar, datorită ușurinței cu care schimbă direcțiile topspinurilor sale cu efecte rapide și laterale. S-a remarcat absența persistentă a echipei noastre masculine din elita internațională și am fost asaltată cu numeroase întrebări în acest sens.

Cît despre meciurile noastre de dublu nu pot fi pe deplin mulțumită de evoluția cuplului feminin, deși am cîștigat această probă. Perechea română a căzut deseori în pasivitate și a pierdut în fața cuplului Simon-Schöler (la proba pe echipe) un meci gata cîștigat în fața unor adversare la care victoria a fost de obicei, de partea noastră. Am realizat, însă un dublu bun la mixt prin Alexandru-Stipancici (Iugoslavia) care a ieșit învingător în primul concurs pe care îl joacă împreună. Astfel, Maria Alexandru are din nou posibilitatea să concureze cu succes într-o probă în care a jucat întotdeauna cu multă plăcere.

Am încheiat astfel ultima etapă de verificare, extrem de utilă prin natura adversarelor cu care ne-am întîlnit. Pentru viitoarele săptămîni ne vom concentra toate eforturile asupra obiectivului final din Japonia îndepărtată, unde tenisul de masă românesc și-a cucerit de mult o înaltă apreciere.

Ella CONSTANTINESCU
antrenor federal

TELEX • TELEX • TELEX

În cadrul unui concurs internațional de atletism desfășurat în aer liber la Los Angeles, sportivul neozeelandez Roger Johnson a terminat învingător în proba de 440 yarzi garduri cu timpul de 53,6. Proba de 100 yarzi plat a revenit sprinterului american Warren Edmondson cronometrat în 9,6.

■

La Budapesta s-a disputat primul meci dintre echipa locală Ferencvaros și formația H. G. Copenhaga, contînd pentru semifinalele Cupei campionilor europeni la handbal feminin. Handbalistele maghiare au obținut victoria cu scorul de 14—7 (7—3). Returul acestei întîlniri se va desfășura la 10 martie la Copenhaga.

■

Peste 5 000 de spectatori au urmărit la Nisa întîlnirea internațională de rugby dintre selecționatele Franței (care în acest joc a aliniat formația secundă) și Italiei, contînd pentru „Cupa Națiunilor" — F.I.R.A. Rugbyștii francezi au terminat învingători cu scorul de 37—13 (21—0).

■

După trei etape, în Turul ciclist al Sardiniei continuă să conducă celebrul rutier belgian Eddy Merckx, urmat de Gosta Pettersson (Suedia) — la 40 sec., Herman van Springel (Belgia) — la 52 sec., Gianni Motta (Italia) — la 2:44 etc. Etapa a 3-a a cuprins două semietape. În prima (Oristano—Macomer) victoria a revenit lui Merckx, (84 km în 2 h 12:45), iar cea de-a doua (Macomer-Capo Costa Ruja) a fost cîștigată de italianul Michele Dancelli — 132 km în 3 h 24:12.

■

În cadrul turneului pe care îl întreprinde în Ungaria, echipa sovietică de fotbal Karpați Lvov a jucat la Pecs cu formația locală Dozsa. Întîlnirea s-a încheiat cu un rezultat de egalitate : 0—0.

■

Reprezentativa de hochei pe gheață a Poloniei a susținut un meci de verificare la Varșovia în compania formației sovietice Torpedo Minsk. Victoria a revenit gazdelor cu scorul de 8—2 (1—0, 4—2, 3—0).

■

Proba de simplu din cadrul turneului internațional feminin de tenis de la Winchester (Massachusetts) a fost cîștigată de campioana americană Billie Jean King, învingătoare în finală cu 4—6, 6—2, 6—3 în fața compatrioatei sale Rosemary Casals. În finala probei de dublu, cuplul Billie Jean King-Rosemary Casals a întrecut cu 6—3, 7—5 perechea Françoise Durr (Franța) — Ann Jones (Anglia).

ȘTIRI • ultimele știri • ultimele știri • ultimele

ȘAHIȘTII ROMÂNI — VICTORIOȘI

Disputată timp de două zile la Bamberg (R.F.G.), întîlnirea internațională de șah dintre echipele mixte ale R. F. a Germaniei și României s-a încheiat cu scorul de 12—8 în favoarea șahiștilor români.

LOTUL IUGOSLAV PENTRU NAGOYA

Federația iugoslavă de specialitate a definitivat lotul de sportivi care va participa la apropiatele campionate mondiale de tenis de masă de la Nagoya (Japonia). La această competiție, Iugoslavia va concura numai la întrecerile masculine, cu o echipă alcătuită din 5 jucători : Korpa, Surbek, Stipancici, Karakasevici și Cordas.

FINALĂ LAVER — PILICI

Finala turneului internațional de tenis (rezervat jucătorilor profesioniști) de la Londra se va disputa între cunoscutul campion australian Rod Laver și revelația concursului, iugoslavul Nikola Pilici. În semifinale, Rod Laver l-a eliminat cu 6—3, 7—5, pe compatriotul său Tony Roche, iar Nikola Pilici l-a întrecut cu 4—6, 6—3, 6—4 pe americanul Marty Riessen.

ANNIE FAMOSE, DIN NOU ACCIDENTATĂ !

Într-un concurs demonstrativ, pe pista de la Sugarleaf (S.U.A.), unde au avut loc la sfîrșitul săptămînii trecute întrecerile pentru „Cupa mondială", cunoscuta schioară franceză Annie Famose a suferit un nou accident care o scoate din competiții cel puțin pînă la încheierea sezonului actual. Ea a suferit o fractură la același picior la care fusese accidentată și anul trecut. Annie Famose a plecat spre Paris, avînd piciorul imobilizat în ghips.

S-A ÎNCHEIAT REUNIUNEA A.E.B.A.

Le Belgrad a luat sfîrșit reuniunea A.E.B.A. Dintre notările luate, cea mai interesantă privește adoptarea unui nou model de mănuși de box. Acestea au suprafața de lovire de culoare albă, ceea ce ar facilita controlul regularității loviturilor. Ele ar urma să fie adoptate la campionatele europene pentru amatori de la Madrid, din această vară. Se apreciază totodată, la Belgrad, că ediția 1973 a campionatelor ar putea fi organizată în capitala Iugoslaviei.

Redacția și administrația : str. Vasile Conta nr. 16 ; interurban 72 și 286 ; telex : sportrom buc. 180, Tiparul telefoane : centrală 11.10.05, secția corespondenți 11.51.09, „I. P. Informația", București 40368

PROLETARI DIN TOATE ȚĂRILE, UNIȚI-VĂ!

sportul

ZIAR AL CONSILIULUI NAȚIONAL PENTRU EDUCAȚIE FIZICĂ ȘI SPORT

ANUL XXVI — Nr. 1190 (6624) 4 PAGINI 30 BANI Joi 4 martie 1971

Simbătă și duminică la Mavrovo (Iugoslavia)

SCHIORII LA STARTUL CAMPIONATELOR BALCANICE

O dată cu zăpada mărțișorului, au venit în București și schiorii. Ei au făcut însă în Capitală numai o escală în drum spre Mavrovo (Iugoslavia), stațiunea macedoneană care găzduiește ediția 1971 a campionatelor balcanice de schi. Competiția, devenită tradițională (anul acesta se dispută a 4-a ediție), constituie examenul major al schiorilor noștri în acest sezon și un prilej de a arăta că s-au înscris pe o curbă ascendentă. Faptul că anul trecut, la Uludag (Turcia), ei nu au reușit să obțină decît o victorie (Dan Cristea la slalom) și două medalii de bronz (N. Cojocaru la 10 km juniori și ștafeta 3×10 km a seniorilor), a constituit un semnal de alarmă, așa că în iarna aceasta — cu toate vitregiile ei — schiorii noștri s-au pregătit cu mai multă grijă. Rămîne să vedem acum rezultatele. Adversarii au făcut și ei același lucru și la probele alpine iugoslavii Gaspercik (medalie de aur la uriaș în 1970) și Iacopici, alături de bulgarul Șalamanov, vor fi fără îndoială concurenți redutabili. Nu ne punem mari speranțe în probele de fond ale seniorilor. În schimb, juniorii și mai ales junioarele pot să ne aducă victoriile care trebuie să marcheze reintrarea schiului pe făgașul succeselor. Ion Tudor, Elena Bășa, Rodica Clinciu și ceilalți au arătat în acest sezon că sînt capabili să urce treptele cele mai înalte ale podiumului.

Echipa noastră a părăsit aseară Bucureștiul cu trenul, urmînd să sosească la Mavrovo în cursul după-amiezii de astăzi. Mîine, schiorii vor recunoaște pîrtiile, iar simbătă vor lua startul în probele individuale de fond (15, 10 și 5 km) și în proba de slalom special. Duminică se vor disputa cursele de ștafetă (3×10, 3×5 și 3×3 km) și slalomul uriaș, probe care vor încheia întrecerile balcanice.

Vom fi reprezentați la toate probele de echipe complete, cu excepția probelor alpine ale junioarelor unde, din cauza unor accidentări, a făcut deplasarea o singură schioară, Ioana Bîrsan.

Echipa noastră este condusă de vicepreședintele F.R.S.B. Vasile Munteanu, și însoțită de antrenorul federal Ion Berindei și antrenorii C. Tăbăraș, C. Enache și St. Stoiculescu.

O parte din grupul schiorilor noștri fruntași, care ne vor reprezenta la Jocurile Balcanice de iarnă, din Iugoslavia, fotografiați ieri înainte de plecare.

Foto: N. DRAGOȘ

DIMENSIUNI SPORTIVE ÎN ANII CINCINALULUI

Atletismul — bilanț remarcabil

● Campioni olimpici, recordmani mondiali și europeni ● De 11 ori printre cei mai buni din lume
● Noi săli de atletism pe cuprinsul țării ● Efervescență atletică în rîndurile școlarilor

Vechi de cînd lumea, atletismul și-a creat un binemeritat prestigiu în marea familie a sporturilor. El este clou-ul olimpiadelor, el este cel mai mare făuritor de figuri legendare și tot el este denumit — pentru interesul pe care-l stîrnește pretutindeni, pentru marele număr de practicanți pe care-l însumează și — mai ales — pentru multiplele calități ce le dezvoltă tinerilor care îmbrățișează, apoi, alte discipline — sportul sporturilor. Toate acestea, atletismul le datorează, poate, faptului că este cel mai natural dintre sporturi, că se află cel mai mult și mai bine implîntat în firea omului.

În țara noastră — atletismul a fost declarat baza tuturor sporturilor. Prin lege, s-a consfințit astfel meritul incontestabil pe care-l are în formarea unor generații de tineri multilateral dezvoltați, viguroși. În cincinalul încheiat la finele anului 1970, atletismul a cunoscut o dezvoltare fără precedent. Grație sprijinului permanent pe care partidul și statul nostru socialist îl acordă dezvoltării mișcării sportive, atletismului i s-au creat cele mai favorabile condiții pentru un salt impunător. Zeci de mii de tineri și tinere — îndeosebi școlari — participă la nolle competiții, inițiate pe parcursul cincinalului, întrecîndu-se în cadrul tetratlonului, pentatlonului atletic școlar și al crosului tineretului. În fiecare școală au loc numeroase competiții — de mai mare sau mai mică amploare — în fiecare localitate pe afișul manifestațiilor sportive se înscrie și o întrecere atletică sau mai multe. Răspîndirea atletismului pe întregul cuprins al țării, permanenta lui dezvoltare au avut ca rezultat și descoperirea unui mare număr de talente. Ele au urcat treptele măiestriei sportive în cluburi și asociații, au obținut performanțe înalte datorită unei pregătiri conștiincioase, desfășurată sub conducerea unor antrenori cu înaltă calificare.

APROAPE 1000 DE RECORDURI NAȚIONALE!

Creșterea bazei de masă a atletismului de performanță a dus implicit la îmbunătățirea rezultatelor. Astfel, juniorii și seniorii au realizat

(Continuare în pag. a 2-a)

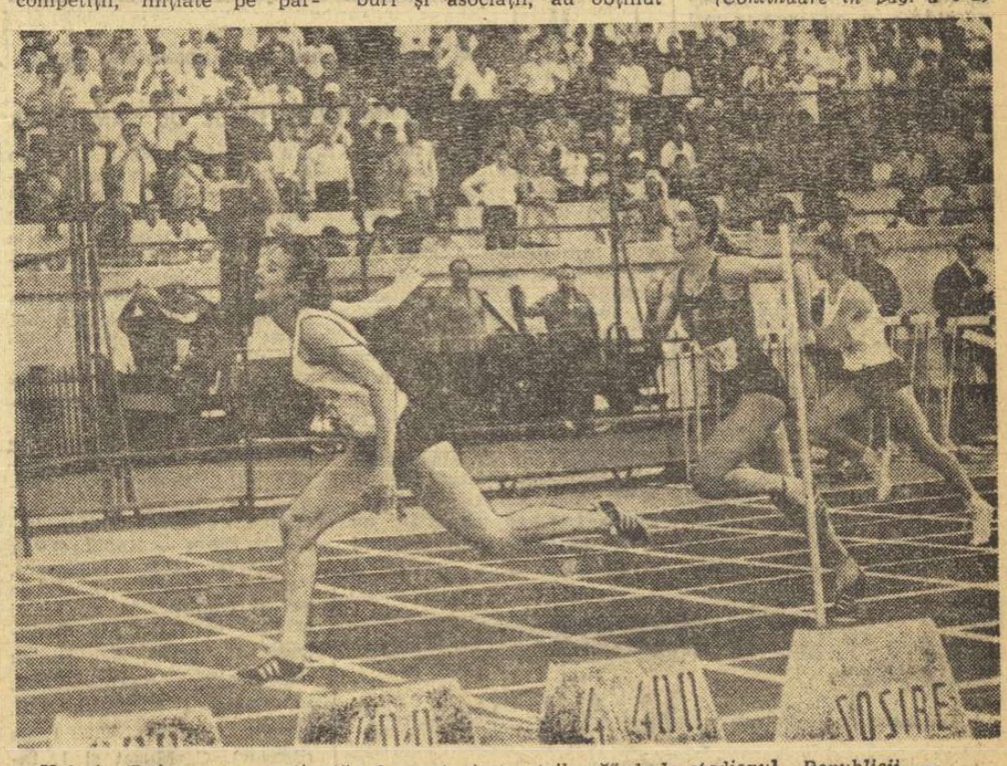

Valeria Bufanu — susținută de entuziasta „tribună" de la stadionul Republicii — din nou învingătoare

Pe agenda actualității fotbalistice

ECHIPA DINAMO PREGĂTEȘTE ÎN CONTINUARE RETURUL CAMPIONATULUI

Capricioasă vreme. Săptămîna trecută, primăvara își trimitea parcă primii soli pe meleagurile noastre. De cîteva zile, însă, fulgii de zăpadă au căzut aproape pe tot cuprinsul țării. Predealul, localitate în care dinamoviștii bucureșteni petrec o scurtă perioadă de pregătire după turneul din Brazilia, este acoperit în mantie albă.

...Marți, ora 10,30. Pe un mic platou de lîngă vila „Prodecl", antrenorul **Traian Ionescu** (Nicușor era plecat la București pentru susținerea examenului de avansare), după ce a constatat că elevii săi sînt prezenți (mai puțin Constantinescu, Cheran și Sălceanu, convocați la lotul olimpic), a început prima ședință a zilei. Pe fișia de asfalt ce duce la cabana Cioplea și pe șoseaua din fața vilei, **Nelu** și **Radu Nunweiller, Dinu, Dumitrache** și colegii lor au făcut sprinturi. Zăpada a sporit dificultatea exercițiilor, solicitînd sportivilor eforturi în plus.

În partea a doua a antrenamentului, s-au efectuat exerciții de gimnastică, fiecare a lucrat „o scurtă repriză" cu haltere mici. După cele 45 de minute rezervate acestui antrenament, cîțiva dintre dinamoviști au continuat pregătirea. **Dinu** a făcut sprinturi în pantă, **Lucescu, Boc** și alții, sub supravegherea dr. I. Ciortea, au mai ridicat de zeci de ori bara de oțel. Singurul indisponibil, **Doru Popescu,** nu a stat nici el de o parte. Așezat pe un scaun, cu două greutăți de cîte un kg, executa diferite exerciții.

LUCESCU

— **Nu pot sta de o parte,** mărturisea Doru. **La 21 martie, mi se va scoate ghipsul de la picior și vreau ca atunci să nu am prea multe kilograme peste greutatea normală și să reiau pregătirile în condiții cît mai bune.**

Antrenamentul de după-amiază s-a desfășurat într-un alt decor. Profitînd de amabilitatea clubului Steagul roșu, dinamoviștii bucureșteni s-au deplasat la Brașov, lucrînd pe terenul de zgură de la stadionul Tineretului. În încheiere, pe pista acoperită cu zăpadă, s-au alergat cîteva ture, făcîndu-se, astfel, o repetiție a testului fizic. **Radu Nunweiller, Deleanu, Stoenescu** și **Moldovan** au fost printre cei care au con-

Pompiliu VINTILĂ

(Continuare în pag. a 3-a)

U. M. TIMIȘOARA — RADNICKI KRAGUJEVAC 11—7, LA BOX

La Reșița s-a disputat întîlnirea revanșă dintre boxerii de la U. M. Timișoara și cei de la Radnicki Kragujevac (Iugoslavia). Și de data aceasta, victoria a revenit gazdelor, dar la un scor mai strîns: 11—7. Formația timișoreană a fost completată cu cîțiva pugiliști din Capitală. Iată rezultatele în ordinea categoriilor: **C. Pop m.n. S. Stanimirovici, G. Marin p.p. R. Damianovici, C. Jifcovici p.p. T. Vasilievici, V. Aștefeanu p.p. I. Iovanovici, Gh. Bădoi b.k.o. 1 R. Ieremici, V. Zilberman b. ab. 3 T. Marcovici, Gh. Enciu b. desc. 3 T. Veticlan, H. Stump b. neprez. M. Teodorovici, P. Cojocaru b.p. I. Dughici.** (D. PLĂVIȚU — coresp.).

În primul meci de verificare

LOTUL OLIMPIC — DUNĂREA GIURGIU 1—0 (1—0)

GIURGIU, 3 (prin telefon, de la trimisul nostru). La prima verificare din acest an, lotul olimpic a întîlnit miercuri la Giurgiu echipa Dunărea.

La început, lotul olimpic și-a impus superioritatea tehnică. După repetate acțiuni ofensive, în min. 10, Oprea reușește să deschidă scorul. Dar, abuzînd de pase pe spații mici, olimpicii nu au mai reușit acțiuni clare pe poartă. După o mare ratare a lui Dumitrescu (în min. 32, singur cu portarul a ezitat să șuteze), gazdele au trecut pe lîngă egalare: în min. 34 apărarea olimpicilor este depășită, Popa șutează și Constantinescu deviază balonul în corner, cu dificultate.

După pauză, lotul olimpic scade ritmul de joc și divizionarii B au lungi perioade de dominare. Cele mai mari ocazii de a înscrie le au Popa (min. 72) și mai ales Leșanu (min. 83), în timp ce selecționabilii se găsesc o singură dată pe punctul de a înscrie, dar centrarea lui Năsturescu nu este fructificată la 3—4 metri de poartă. În acest meci, condus de C. Petrea (București), olimpicii au folosit următoarea formație: Constantinescu (min. 46 Ghiță) — Cheran (min. 46 Ivăncescu), Olteanu, Vlad, Codrea (min. 46 Cheran), Vigu, Cojocaru, Năsturescu (min. 60 Pană), Oprea, Caraman, Fl. Dumitrescu (min. 46 Győrfi).

C. ALEXE

HOCHEIȘTII ROMÂNI AU ACUM UN PUNCT AVANS

● Ultimul meci, cu Anglia, cel mai dificil ● Președintele L.I.H.G. felicită echipa noastră
● Care este clasamentul eficacității liniilor de atac? ● Cifrele arată clar că echipa își intră greu în ritm

EINDHOVEN, 3 (prin telefon de la trimisul nostru special).

Miercuri a fost o nouă zi de repaus pentru competitorii grupei C a Campionatului mondial de hochei, zi de refacere și de acumulare de forțe înaintea asaltului final. Forțe, cu atît mai necesare, cu cît competiția a intrat în cea de a doua jumătate a sa și dacă în privința primului și a ultimului din cele 8 locuri, lucrurile par să fie lămurite (mai ales în ceea ce privește „lanterna roșie"), rămîne, în schimb, de rezolvat problema locului secund, care aduce și el calificarea în eșalonul doi al hocheiului mondial. Aspiră să obțină această calificare — cu șanse aproximativ egale — trei formații: Anglia, Franța și Ungaria. Avînd în vedere programul ultimelor etape, în care selecționatele Ungariei și Franței au partide relativ mai ușoare, reiese că un plus de șansă au hocheiștii din aceste formații.

În ceea ce privește reprezentativa noastră, lideră a

CLASAMENT

1. ROMANIA	4	3	1	0	28—7	7
2. Anglia	4	3	0	1	36—17	6
3. Franța	4	3	0	1	29—13	6
4. Ungaria	4	2	1	1	21—23	5
5. Olanda	4	2	0	2	25—15	4
6. Danemarca	4	1	0	3	27—15	2
7. Bulgaria	4	1	0	3	16—21	2
8. Belgia	4	0	0	4	4—75	0

clasamentului, ea mai are în față doar un singur meci dificil: partida cu Anglia, de duminică, de la Geleen, deoarece jocurile cu Olanda și Belgia (ambele programate la Tilburg) vor însemna în mod normal doar curse pentru rotunjirea golaverajului. La ora actuală, echipa română are 28 de goluri marcate (față de 7 primite), cele mai multe

VARGA

fiind realizate de **Gheorghiu** — 6 și **Huțanu** — 5. Ținînd seama de componența efectivă a liniilor de atac, eficacitatea

Romeo VILARA

(Continuare în pag. a 4-a)

Dortmund, 2 aprilie

FINALA C.C.E. LA HANDBAL MASCULIN ÎNTRE STEAUA ȘI VfL GUMMERSBACH

În cursul zilei de ieri am primit la redacție comunicarea că a fost fixată data de desfășurare a finalei Cupei campionilor europeni. Meciul se va desfășura la Dortmund (R. F. a Germaniei), la 2 aprilie, în Westfalenhalle, la ora 20, între formațiile **V.f.L. Gummersbach** și **Steaua București.**

● Federația română de handbal a propus federației de specialitate din U.R.S.S. următoarele date de desfășurare a meciurilor de calificare pentru C.M. de handbal feminin dintre reprezentativele României și Uniunii Sovietice: 25 sau 28 martie în U.R.S.S., 4 sau 5 aprilie în România.

● Între 3 și 11 aprilie se desfășoară în Cehoslovacia campionatul mondial universitar de handbal masculin la care participă și reprezentativa studențească a țării noastre.

Performerii zilei de mîine

De cîteva decenii încoace s-a statornicit tradiția ca în preajma Jocurilor Olimpice să fiinteze și o tabără de tineret, un centru de educație sportivă destinat mlădițelor care nu au atins încă valoarea marilor performanțe, dar care dau semne evidente că merită să fie crescute în cel mai pur spirit olimpic. Și nicăieri — după cum bine se știe — nu e atmosfera mai molipsitoare de idealuri olimpice decît în apropierea jocurilor înseși.

În tabăra de tineret organizată pe lîngă jocurile de la Ciudad de Mexico au fost admiși și doi adolescenți români. Selecția lor — și astăzi știm prea bine cît de judicioasă a fost — s-a bazat pe un criteriu practic inatacabil: elevii **Cornelia Popescu** și **Csaba Dosa** cuceriseră cel de al cincilea cerc olimpic, potrivit unui nomenclator de baremuri exigent și potrivit nivelului epocii. În răstimpul petrecut în Mexic, cei doi tineri români și-au îmbogățit fără îndoială bagajul cultural, și-au lărgit orizontul, dar mai ales (din punctul nostru de vedere) au acumulat o extraordinară experiență sportivă.

La ce rezultate a dus această zestre polivalentă agonisită în tabăra de tineret a Jocurilor Olimpice? După doi ani de la excursia lor mexicană: **Cornelia Popescu** este studentă la cursurile fără frecvență ale Institutului de educație fizică și sport din București și **a cucerit în 1970 medalia de argint a campionatelor europene de sală de la Viena,** iar **Csaba Dosa** este student al facultății de educație fizică din cadrul Institutului pedagogic din Tg. Mureș și a ajuns **recordman național în proba sa.** Firește că doar o coincidență face ca amîndoi să fie săritori în înălțime, ceea ce poate fi eventual interpretat ca un simbol, ca o invitație spre progres.

De fapt, am evocat experiența din Mexic pentru a atrage atenția asupra taberei de tineret de la München. Selecția pentru 1972 — care privește de astă dată cîteva zeci de tineri sportivi români — trebuie să fie riguroasă și atunci vom avea motive să nădăjduim și rezultate similare. Perspectiva sportivă, speranța în performanța viitoare trebuie să decidă exclusiv alegerea din pepiniera de tinere talente românești. Al cincilea cerc olimpic, titlul de campion sau recordman național de juniori în sporturile olimpice de vară trebuie să recomande hotărîtor pe un tînăr pentru viitoarea tabără olimpică. Cu asemenea criterii ferme s-ar crea de pe acum o extraordinară emulație sportivă, care va deschide cu justețe porțile taberei doar performerilor zilei de mîine.

Victor BĂNCIULESCU

De azi începe în Sala sporturilor din Cluj al doilea și cel mai important turneu al diviziei masculine A de baschet. În imagine, duel aerian între giganții Demian („U" Cluj) va înscrie; opoziția lui Georgescu este tardivă.

Citiți în pag. a II-a amănunte asupra turneului

În campionatul masculin de volei

FAVORITELE AU ÎNVINS FĂRĂ EMOȚII

Ieri s-au disputat partidele etapei a 17-a a campionatului masculin de volei. Iată amănunte de la aceste jocuri transmise de corespondenții noștri:

POLITEHNICA TIMIȘOARA — STEAUA 2—3 (13, 10, —6, —3, —4). Evoluția slabă a oaspeților în primele două seturi a permis gazdelor să și le adjudece, studenții fiind la un pas de a realiza o mare surpriză. După acest duș rece, în setul al III-lea, steliștii se mobilizează și cîștigă detașat următoarele trei seturi. S-au remarcat Barta, Stamate, Crețu — de la învingători, Tănăsescu și Armion — de la învinși. Excelent arbitrajul prestat de Fl. Borz și Vasile Szakács din Baia Mare. **(P. ARCAN)**

TRACTORUL BRAȘOV — RAPID 1—3 (—8, —7, 8, —10). O dispută dîrză, cîștigată pe merit de rapidiști. Erorile comise de brașoveni la blocaj și preluări, precum și la dublaj au facilitat victoria feroviarilor. Remarcăm pe Dumitrescu, Paraschivescu, Cătălin de la Rapid, Ferariu, Buzescu, Frunteș de la Tractorul. Competent și autoritar arbitrajul craiovenilor I. Armășescu — V. Tilică. **(Eug. BOGDAN)**

PETROLUL — DINAMO 0—3 (—8, —11, —11). Cu tot efortul depus, gazdele n-au reușit să cîștige nici un set, deși în cel de al doilea, cu mai multă atenție, o puteau face. Evoluția dinamoviștilor nu a fost la nivelul reputației. Ne-au plăcut Tîrlici, Dumănoiu, Codoi de la Dinamo, Rădulescu de la Petrolul. Satisfăcător arbitrajul prestat de Gh. Borghide din Timișoara și L. Pălținișan din Brașov. **(A. VLĂSCEANU)**

POLITEHNICA GALAȚI — I.E.F.S. 3—0 (11, 12, 14). Studenții au jucat mai bine, impunîndu-se ușor în primele două seturi, pentru ca în cel de al treilea, bucureștenii să se mobilizeze în atac, încercînd cîștigarea lui. Dar eforturile depuse în prima parte nu le-au permis aceasta. **(Șt. CONSTANTINESCU)**

UNIREA TRICOLOR BRĂILA — VIITORUL BACĂU 3—1 (—15, 8, 6, 7). Joc mediocru, cu greșeli tehnice de ambele părți, brăilenii reușind să se impună clar, după ce au cedat în prelungiri primul set. Au arbitrat bine Gh. Ionescu și V. Săndulescu, ambii din București. **(I. BALTAG)**

EXPLORĂRI B. MARE — UNIVERSITATEA CLUJ 2—3 (—6, —6, 15, 13, —9). Meci de mare dispută, în care clujenii au fost superiori în toate compartimentele, evidențiindu-se Binda, Bălaș, Dobre și Vaida. Au arbitrat foarte bine C. Pitaru din Sibiu și S. Pop din B. Mare. **(V. SĂSĂRANU)**

★

În meciurile feminine restante, desfășurate aseară la Constanța: Penicilina Iași — C.S.M. Sibiu 3—0 (5, 3, 10) și Farul — „U" Cluj 3—0 (14, 15, 11).

BASCHET

DE CE LIPSESC DIN LOT O SERIE DE JUCĂTOARE VALOROASE?

Absența din lotul de senioare (care și-a început pregătirile bisăptămînale în vederea viitoarelor confruntări internaționale) a unor jucătoare cu reputație și experiență (Anca Racoviță, Cornelia Taflan, Bogdana Diaconescu) a produs nedumeriri în rîndurile celor ce urmăresc activitatea baschetbalistică. Pentru a aduce lămuririle necesare, ne-am adresat antrenorului reprezentativei țării, prof. Sigismund Ferencz:

„După cum am spus la timpul potrivit, ne-a declarat S. Ferencz, *lotul cuprinde sportive cu valoare la ora actuală și cu perspective de progres și care, în plus, au posibilitatea să urmeze un program de pregătire dificil. Bogdana Diaconescu n-a fost inclusă în lot deoarece se află în preajma Examenului de stat și, în plus, a manifestat în ultima vreme o evidentă oboseală. Desigur, atunci cînd va putea efectua antrenamentele impuse de cerințele baschetului modern, ea va fi reintrodusă în echipa națională. De asemenea, sînt convins că o vom putea utiliza pe Ecaterina Vogel* (n. r.: aflată acum în convalescență), *iar Cornelia Taflan se va reintegra și ea în lot, deoarece ca virstă sportivă se află în plenitudinea posibilităților. Cit privește pe Anca Racoviță și Margareta Pruncu, ele au anunțat că s-au retras din activitatea internațională. Profit de prilejul oferit pentru a mulțumi acestor două valoroase baschetbaliste care, de-a lungul a mai bine de un deceniu, au adus un aport considerabil la frumoasele performanțe ale reprezentativei României, clasată pe locul IV la trei ediții ale campionatului european".*

patinaj

PARTICIPARE VALOROASĂ LA CONCURSUL DOTAT CU TROFEUL „PATINA DE AUR"

Marele concurs internațional de viteză, dotat cu trofeul „Patina de aur", a reunit pe pista artificială din Berlin alergători de valoare din Olanda, Polonia, Cehoslovacia, Ungaria, Suedia, Italia, Austria, România și țara gazdă. Reprezentanții țării noastre au avut — dacă ținem seama de faptul că în perioada de pregătire n-au beneficiat de gheață — o comportare mai mult decît mulțumitoare. Iată rezultatele:

FEMININ — 500 m: I. Ruth Schleiermacher (R.D.G.) 45.6... 17. Maria Tașnadi 51,2 (din 23 de concurente); **1 500 m:** 1. Ruth Schleiermacher 2:26,9... 14. Maria Tașnadi 2:39,4; **1 000 m:** I. Romana Traika (Polonia) 1:37,5... 15. Maria Tașnadi 1:47,8.

MASCULIN — 500 m: I. G. Tagler (Italia) 41,4... 21. Alexandru Boer și Andrei Okoș 46,3 (26 concurenți); **1 500 m:** 1. R. Nooigtedagt (Olanda) 2:08,5 ...19. Alex. Boer 2:24,4 ...24. A. Okoș 2:30,1; **1 000 m:** 1. K. Drbal (R.D.G.) 1:26,5 ...19. Alex. Boer 1:37,0 ...24. A. Okoș 1:42,3; **5 000 m:** R. Nooigtedagt (Olanda) 8:00,6 ...18. Alex. Boer 9:07,1.

CANOTAJ

„RAC!"

În canotaj, „rac" înseamnă acea lovitură nedorită — de ramă sau vîslă — care, intrînd puternic și anapoda în apă, frînează barca din lunecarea ei. Cuvîntul, desigur, a fost împrumutat de pe lac, de la rac, de la acel crustaceu a cărui faimă i-a creat-o umbletul nefiresc, în „marșarier". Dar, canotorii exclamă: „rac!" nu numai referindu-se la evoluția schifurilor lor, ci și atunci cînd unele lucruri din acest sport merg spre... înapoi.

„Rac", bunăoară, ar rosti canotorii vizitînd bacul de sub stadionul U. T. Arad: în afara peticului albicios de apă stătută, nimic. Nici visle mecanice (stricate de mult), nici helcometre (promise de mult), nici „vestiare fete" (visate tot de mult). Ar rosti cu tărie acest semnificativ cuvînt, știind că aici, în timpul iernii, se pregătesc vislașele **Ileana Nemeth** și **Elisabeta Lazăr**. Adică, două campioane europene, două marcante personalități sportive ale clubului, ale orașului — în ultimă instanță — dacă avem în vedere distincțiile acordate: titlul de maestru emerit al sportului. Tristețea tonului din acest „rac" nu ar fi atît din pricina lipsei unor aparate ajutătoare, ci din condamnabila lipsă de bunăvoință. Căci, cum poate fi numită altcumva măsura ca vislașele să împartă vestiarul — la aceleași ore de antrenament — cu fotbaliștii, cînd alături există (bineînțeles, închis din toamnă!...) un vestiar gol, destinat arbitrilor care, și în zilele fierbinți ale campionatului, îl folosesc doar duminica.

Am trecut în „stroc susținut" peste lipsa unor aparate necesare pregătirii canotorilor din Arad, pe motiv — cum spuneam — că sînt alte lucruri mai importante: de pildă ambarcațiile. În cazul de față, acele „relicve academice" (tip 1890—1905), dintre care o parte — salutară inițiativa muzeologului Sărbut! — au luat drumul diferitelor expoziții sportive... „Racul", însă, rămîne și la acest capitol.

U.T.A. are bărci puține, vechi și nici o ambarcație cu motor. Primăvara bate la ușă și, ca atare, din nou antrenoarea — maestra sportului **Maria Motica** — va lua bicicleta spre a urmări, pedalînd cu emoție pe malul Mureșului, evoluția viitoarelor performere. Firește, la o secție care a dat țării atîtea canotoare campioane internaționale, a prevedea o ambarcație cu motor (ce ar suplini și barca de salvare obligatorie) este prea... mult! O va face, anul acesta, federația! Pentru specialiști rămîne, totuși, inexplicabil cum antrenoarea Motica, cu remunerația ei „orară", cu faimoasa sa bicicletă cunoscută în tot Aradul, a urcat o întreagă pleiadă de schifiste pe cele mai înalte trepte ale performanței. Le-a urcat, suind și ea — ani la rînd — malul Mureșului, pînă la „Pomul mare" și mai departe chiar, pe saua bătută cu nestematele dăruirii, ale pasiunii. E drept, la U.T.A. se studiază posibilitatea creării unei norme întregi pentru antrenoarea fetelor. Studiul, însă, are un păcat: e prea avansat! A fost **studiat** în fiecare an, de către toți foștii președinți ai clubului care, chiar dacă nu au avizat favorabil, au meritul incontestabil de a-i fi acordat **personal** toată atenția!

Am pomenit de club, evitînd a aminti de secția-i nautică. De colectivul care ar trebui să conducă activitatea de canotaj. Dar există un asemenea colectiv? Maria Motica: **antrenoare**, Iar Ion Motica (soțul): **președintele secției.** Oameni prieteni, inimoși, care sînt și „secție" și „colectiv de antrenori" și tot ce vreți. Explicabilă, deci, prezența unui alt „rac": în momentul de față U.T.A. are doar **6 canotoare.** Două în lot (Nemeth și Lazăr) și... patru juniore. Aceasta, la un combinat și la un grup școlar textil cu mii de tinere!

✦

Canotoarele vor participa și anul acesta la „europene". În barca laureată, două locuri sînt **rezervate** Aradului. E meritul sportivelor de pe malul Mureșului ce își doresc — la propriu și la figurat — cît mai puține „rac"-uri!

V. TOFAN

VOLEI

Al doilea turneu al campionatului feminin

LA CONSTANȚA SE VA DECERNA TITLUL DE CAMPIOANĂ

CONSTANȚA (prin telefon, de la trimisul nostru). — După turneul programat săptămîna trecută în București, cele 12 echipe feminine de volei din divizia A s-au deplasat la Constanța pentru a susține, de joi pînă duminică, ultimele 4 etape de campionat, tot după sistemul turneu. Aici, în Sala sporturilor, va fi acordat duminică titlul de campioană națională pe 1970—71 și vor fi cunoscute cele două formații care vor retrograda în divizia secundă. Înaintea acestui turneu, campioana „en titre", **Penicilina Iași**, se prezintă cu șanse apreciabile de a primi din nou investitura, în timp ce pentru retrogradare candidează echipele studențești din Cluj și Craiova. Numai o suită de întîmplări fericite pentru una dintre ele ar putea s-o salveze în extremis. Este însă greu de presupus că Ceahlăul, singura care mai poate intra în vîrtejul bătăliei pentru rămînerea în divizia primă, ar putea fi depășită de formațiile studențești.

Iată programul primei zile a turneului: ora 9: Dinamo—„U" Cluj, Medicina — Ceahlăul, Penicilina — Universitatea Craiova; ora 15: C.S.M. Sibiu — Rapid, C.P.B. — Universitatea Timișoara, Farul — I.E.F.S. Partidele vor fi conduse de următorii arbitri: M. Albuț, D. Rădulescu, I. Covaci, A. Dinicu (București), V. Moraru (Cluj), Șt. Stănescu (Ploiești), M. Marian (Oradea), V. Stoia (Brașov), C. Mușat și I. Ionescu (Constanța).

Aurelian BREBEANU

TENIS

IERI, NICI O SURPRIZĂ ÎN „CUPA 8 MARTIE"

În întrecerile dotate cu „Cupa 8 Martie", nu s-a mai semnalat nici o surpriză, toate favoritele cîștigînd ieri fără dificultate.

Rezultate: Florica Butoi (CSU), — Mihaela Nosa (Progresul) 6—3, 6—3, Mariana Socaciu (U.T.A.) — Elena Cristea (Steaua) 6—4, 1—6, 7—5, Elena Cotuna (Sc. sp. 2) — Elena Popescu (Dinamo) 6—3, 6—0, Iudit Dibar (Dinamo) — Mariana Socaciu (U.T.A.) 6—2, 6—2, Mihaela Dimitriu (Steaua) — Mariana Hadgiu (Dinamo) 6—3, 6—7, 7—5, Manana Nunweiller (Dinamo) — Cristina Bădin (Dinamo) 6—0, 6—3, Aurelia Trifu (Steaua) — Florica Butoi (C.S.U.) 6—3, 7—5.

RUGBY

UN NOU TRIAL

În vederea partidelor internaționale pe care le va susține în acest sezon reprezentativa de rugby a țării noastre (prima fiind cea cu Italia, la 11 aprilie), astăzi are loc la Stadionul Tineretului, începînd de la ora 14,30, un nou trial al rugbyștilor fruntași. Se vor întîlni o selecționată a Bucureștiului și una a echipelor din țară.

În turneul divizionar de la Cluj

DINAMO — STEAUA ȘI „U" CLUJ — „U" TIMIȘOARA, DERBYURILE ETAPEI INAUGURALE

De azi pînă duminică, eleganta Sală a sporturilor din Cluj găzduiește al doilea și cel mai important turneu al ultimului tur al diviziei masculine A de baschet, în cadrul căruia se vor desfășura meciurile decisive pentru primele locuri și pentru cele care aduc retrogradarea. Chiar azi, în ziua inaugurală, sînt programate două tradiționale derbyuri: **Dinamo — Steaua și Universitatea Cluj — Universitatea Timișoara.** Ele au stîrnit întotdeauna un justificat interes și au creat spectacole remarcabile, pe care sperăm să le vedem reeditate cu acest prilej. De menționat că este așteptată reintrarea lui Matei Rühring (accidentat la turneul de la Timișoara), care ar contribui la întărirea potențialului clujenilor.

Programul jocurilor (în paranteze, rezultatele din primele două tururi): JOI, **de la ora** 9,30: Rapid—Farul (93—87, 86—42), I.E.F.S. — Politehnica Brașov (66—57, 75—55); **de la ora 15,30:** I.C.H.F. —Politehnica București (51—69, 58—65), Politehnica Galați — Politehnica Cluj (61—67, 78—67), „U" Timișoara—„U" Cluj (72—87, 80—63), Dinamo — Steaua (77—73, 76—78); VINERI, **de la ora 9,30:** I.E.F.S. —I.C.H.F. (64—59, 57—63), Farul—Dinamo (59—91, 65—97); **de la ora 15,30:** Politehnica București — Politehnica Galați (66—57, 72—63), „U" Cluj — Politehnica Brașov (54—58, 82—50), Politehnica Cluj — Rapid (63—90, 72—86), Steaua—„U" Timișoara (69—71, 69—66); SÎMBĂTĂ, **de la ora** 9,30: Dinamo—Politehnica Cluj (90—70, 94—69), Politehnica Brașov — Steaua (46—62, 69—90); **de la ora 15,30:** „U" Timișoara — Farul (68—61, 77—69), „U" Cluj—I.E.F.S. (54—68, 57—66), Rapid — Politehnica București (71—79, 88—72), Politehnica Galați—I.C.H.F. (74—82, 72—76): DUMINICĂ, **de la ora 10,30:** Politehnica Cluj — „U" Timișoara (71—85, 59—62), Steaua—„U" Cluj (65—81, 82—76); **de la ora 15:** Farul—Politehnica Brașov (73—77, 59—57), I.E.F.S. — Politehnica Galați (65—71, 65—67), I.C.H.F. —Rapid (82—81, 88—82), Politehnica București — Dinamo (71—72, 58—65).

CLASAMENT LA ZI

1. Dinamo	25	22	3	2065—1680	47
2. Steaua	25	19	6	1935—1637	44
3. Poli. Buc.	25	18	7	1800—1577	43
4. „U" Tms.	25	17	8	1877—1736	42
5. Rapid	25	16	9	1972—1311	41
6. I.C.H.F.	25	14	11	1743—1746	39
7. „U" Cluj	25	12	13	1693—1614	37
8. Poli. Gl.	25	11	14	1746—1855	26
9. I.E.F.S.	25	8	17	1604—1782	33
10. Poli Cluj	25	5	20	1579—1843	30
11. Poli Bv.	25	4	21	1599—1914	29
12. Farul	25	4	21	1514—1932	29

„3 SECUNDE"

● Divizia feminină A programează duminică în Capitală două meciuri, ambele în sala Floreasca: **ora 9,30:** Voința București — Politehnica București, **ora 11:** I.E.F.S. — Voința Brașov. În provincie se vor disputa jocurile: Mureșul — Constructorul București, A.S.A. Cluj — Rapid și Sănătatea Satu Mare — Crișul (derbyul etapei a doua a ultimului tur).

● În „Cupa Informația Bucureștiului", organizată pentru echipele școlare din Capitală, pe primul loc în seria I se află, neînvinsă după trei etape, formația Liceului nr. 35 (prof. G. Chiraleu); în seria secundă, la egalitate de puncte după două etape, se găsesc selecționatele liceelor „Mihai Viteazul" (prof. R. Ionescu) și „Dimitrie Cantemir" (prof. E. Klosovski).

Rubrică redactată de **D. STĂNCULESCU**

MINUNI, MINUNI, MINUNI...

...Și ziceți că acel crainic brazilian de duminică a fost minunat? A fost. Dar orchestra aceea din tribună, samba aceea care însoțea toate mișcările, toate șuturile și toate faulturile de pe teren, n-a fost minunată? Eu n-am s-o uit tot anul! Să joci fotbal cîntînd e chiar mai frumos decît să înveți patagoneza cîntînd... Dar Dinamo n-a fost minunată? Dinamo jucînd ca brazilienii — numai în pase moi, în un-doi, din vîrf și rist, golul lui Dumitrache care, dacă l-ați fi văzut marcat de Prati ați fi spus: „la noi nu se dau goluri ca ăsta"..., alura lui Radu Nunweiller, talentul lui Moldovan (rimă la Forlan), astea n-au fost minunate? Dar cînd Toninho secundo a scăpat mingea în aut sau cînd Forlan a degajat ca un cioban și tot stadionul, peste samba aceea dracească, a huiduit pe românește — nu vi s-a părut minunat?

Dar șutul lui Gerson, leit cu cel din finală, cînd nici Albertosi n-a putut face mai mult decît Constantinescu? Gerson e minunat, eu îl pun lîngă Pelé, iar pe amîndoi îi așez lîngă Gruia — sau poate ați uitat ce minunat a fost handbalul în 7, miercuri? Steaua a fost genială, meciul a fost superb — **la handbal în 7 sîntem ca brazilienii în fotbal.** Pînă și transmisia a fost, în sfîrșit, telegenică, fiindcă aparatele s-au dus acolo, pe linia semicerculuí, și nu le-a fost rușine să ne arate cum devine cazul în cazanul acela infernal. Aparatele, regizorul (**M. Panait**, iată — în sfîrșit, îți scriu numele cu toată plăcerea, după ce ne-a chinuit cu hocheiul, ceea ce înseamnă că telesportul e în primul rînd o problemă de operatori, cum bine spunea Topescu în autocritica la același meci de hochei) nimeni n-a încercat să ne ascundă iadul de pe teren și am văzut cu ochii noștri furia și durerea de a pierde un meci pe care nu admiți să-l pierzi. Dacă spectacolul nu devine uman, dacă el nu captează totul, de la furie pînă la extaz, de la infern pînă în rai, atunci degeaba am mai inventat telesport, degeaba **Bacalu** știe 7 limbi și traduce minunat, degeaba se zbate **Topescu** în fața șefilor lui să-i convingă a dota emisiunile sportive cu cele mai bune aparate și cu operatori de specialitate. Dar, revenind la handbal, comentariul lui Călin Antonescu nu vi s-a părut mai bun ca niciodată? Omul intrase în joc, tremura, trepida, vibra, frazele uitaseră de corectitudine și aveau patimă chiar dacă nu se încheiau cu punct și liru-liru... Și, revenind la crainicul acela brazilian, auzind iar samba aceea, apucîndu-mă și pe mine așa, o mică nebunie, — cum vi s-ar părea dacă mîine, poimîine, Topescu sau Urziceanu sau nea Mache Ionescu (sau Fănuș, sau eu, că toți sîntem luați mereu în focuri de ce facem pe deștepții și nu ne apucăm să transmitem un meci din C...) am comenta Dinamo — Rapid, desfășurat pe melodia... „sîrbei în căruță": „Mingea e la Răducanu, degajare la Dan, Dan la Neagu, Neagu stop greșit — ascultați mîine Telesportul de luni, cu comentariile lui Chirilă și portretul lui Ramsey — pas al lui Sălceanu la Lucescu, centrare excelentă, la semiînălțime — tot mîine seară la Telesport, un eseu al lui Ioanițoaia din celebrul său ciclu de „Teme meditative" despre Mangalagiu, ne mirăm că aceste articole n-au fost strînse într-un volum —, șut puternic al lui Cheran, respins de Răducanu în corner, Răducanu este... — tot mîine seară, un interviu al lui Valeriu Mironescu cu Dobrin pe tema „Eu și antrenorii mei" — Rapid contraatacă, faceți sport, faceți gimnastică dimineața, beți nes decafeinizat dacă găsiți, căliți-vă și cu coniacul românesc „Tomis", nu vă înfuriați la birou cînd se fac ironii la adresa lui Dumitru, iată același Dumitru îl întinde cu un șut formidabil pe Constantinescu, Dumitru nu e un înger, citiți „Îngerul a strigat", alergați la piesa „Acești îngeri triști" și iar de aci la „Acești nebuni fătarnici", acești D. R. Popescu și Teodor Mazilu sînt doi mari scriitori care vor apare mîine seară la Telesport, unde vor dezbate problema — șut, bară, Răducanu degajează, Dinamo a avut o mare ocazie, dar mîine seară"...

Mare minune, dacă am scăpa cu viață, frații mei! Altfel, sigur, crainicul acela brazilian a fost minunat, dar dacă Progresul meu scapă de retrogradare — eu, minune mai mare nu voi cunoaște.

BELPHEGOR

NATAȚIE

RECORD DE ÎNSCRIERI LA CONCURSUL DE LA BREMEN

La sfîrșitul acestei săptămîni (5—7 martie), piscina de 25 m și cu 5 culoare din Bremen va găzdui un mare concurs internațional de înot. La întreceri și-au anunțat participarea peste 400 de înotători din 19 țări, printre care S.U.A., U.R.S.S., Canada, Australia, Peru, Suedia, Franța, Spania, Anglia și Brazilia. Țara noastră va fi reprezentată la această ediție de **Marian Slavic** și **Eugen Almer.** Bucureșteanul va lua startul în probele de 100 m, 200 m liber și 200 m mixt, în timp ce reșițeanul va concura la 200 m și 400 m liber.

● În zilele de 13 și 14 martie, federația de specialitate din R. D. Germană organizează un concurs deschis înotătorilor născuți în 1956, cu drept de participare la „europenele" de juniori din Olanda. La întreceri va fi prezent și un lot de sportivi români, alcătuit din **Anca Groza, Rodica Petruică, Dietmar Wetterneck** și **Teodor Nicolae.**

● Cei mai buni înotători polonezi, care vor întîlni în zilele de 26, 27 și 28 martie, la București, reprezentativa masculină a României, se pregătesc intens. La ultimele lor concursuri oficiale (în bazin de 25 m) au fost înregistrate cîteva rezultate foarte bune: Chmielewski 54,2, Langer 55,0, Stachurski 56,5 la 100 m liber; Pacelt 1:59,0 și Langer 2:01,4 la 200 m liber; Dlucik 62,5 și Zaluski 63,0 la 100 m spate; Dlucik 2:16,0 și Zaluski 2:17,2 la 200 m spate; Smiglak 69,8 — 100 m și 2:32,2 la 200 m bras; Krawczik 2:16,5 la 200 m delfin; Pacelt 2:16,1 — 200 m și 4:53,6 la 400 m mixt.

La primul an de juniorat, reșițeanca Rodica Petruică debutează în sezonul competițional cu un rezultat promițător (2:53,2 la 200 m bras) care-i dă multe speranțe de a fi selecționată în lotul ce ne va reprezenta la „europenele" de juniori

MIRJANA SEGRT VREA SĂ SE ANTRENEZE LA REȘIȚA

Vedeta ultimelor campionate internaționale ale României a fost, fără îndoială, reprezentanta clubului Partizan Belgrad, Mirjana Segrt, cîștigătoare a 4 probe, care ne spunea:

„La Belgrad fac cîte trei și chiar patru antrenamente zilnic, astfel că nu-mi pot permite să zăbovesc nici o oră, mai ales că pentru mine acest an este decisiv în pregătirea olimpică. Obiectivele sezonului? La Bremen, vreau să „merg" suta sub un minut, iar la 200 m craul să cobor sub 2:10,0. De altfel, la această din urmă probă mi-am propus să corectez (2:08,2) al Gabrielei Wetzko. Bazinul din Reșița îmi place foarte mult, și aș veni cu multă plăcere să mă antrenez aici".

NAȚIONALA DE POLO ÎȘI PREGĂTEȘTE DEBUTUL ÎN NOUL SEZON

Reprezentativa de polo a României își pregătește debutul în noul sezon, antrenîndu-se zilnic sub conducerea foștilor internaționali, maeștrii sportului Anatol Grințescu și Nicolae Firoiu. Pentru zilele de 19, 20 și 21 martie, F.R. Natație a organizat în Capitală un turneu internațional la care vor lua parte selecționata Cehoslovaciei, echipa italiană Canottieri Napoli, formația Rapid București și prima reprezentativă a țării. O săptămînă mai tîrziu, poloiștii noștri se vor deplasa la Belgrad pentru a participa la un alt turneu internațional, alături de selecționatele Italiei, Bulgariei și Iugoslaviei.

atletism

(Urmare din pag. 1)

BILANȚ REMARCABIL

în ultimii cinci ani nu mai puțin de 902 recorduri ale țării, urcînd performanțele naționale tot mai aproape de nivelul mondial. Edificator în acest sens este faptul că într-o serie de probe actualele recorduri de juniori sînt mai bune decît cele de seniori de acum cîțiva ani! Printre performanțele ultimilor cinci ani se înscriu:

BĂIEȚI	1966	1970	FETE	1966	1970
100 m	10,4	10,3	100 m	11.8	11.5
400 m	47.5	46,5	400 m	54,9	53,6
10 000 m	29:24,4	29:00,8	800 m	2:06,8	2:01,8
110 mg	14,3	13,8	lungime	6.52	6.82
decatlon	7 433 p	7 771 p	disc	56,97	59,48
înălțime	2,11	2,16	suliță	60,54	60.68
prăjină	4,75	5,10	pentatlon	4 525 p	4 826 p
lungime	7,74	8,01			
triplusalt	16,28	16,76			
disc	54,37	59,96			

MEDALII DE AUR LA J.O., C.E. și J.B.

În cincinal, prestigiul sportului românesc a crescut evident și prin intermediul atletismului. Numele lui **Iolanda Balaș, Lia Manoliu, Viorica Viscopoleanu, Ileana Silai, Mihaela Peneș, Carol Corbu, Cornelia Popescu, Valeria Bufanu, Șerban Ciochină** și ale altora sînt binecunoscute în lumea atletismului. Numeroși reprezentanți ai României s-au aflat în acest timp în fruntea clasamentelor pe probe în Europa și în lume. Astfel, în intervalul 1966—1970, românii au fost de 15 ori printre primii 10 în Europa și de 11 ori în lume. La Olimpiada de la Ciudad de Mexico, grație celor două medalii de aur și două de argint, echipa feminină a țării noastre s-a clasat pe locul II, după S.U.A. și înaintea formațiilor R. D. Germane, Uniunii Sovietice, R. F. a Germaniei ș.a., la campionatele europene de seniori au fost cucerite două locuri I, 5 locuri II și 3 locuri III, iar la cele de juniori două locuri I, 4 locuri II și 5 locuri III. La Jocurile Balcanice reprezentanții atletismului românesc au obținut 103 medalii de aur!

Suita succeselor este mare. Ea este însă cunoscută celor ce iubesc sportul în general și sportul sporturilor în special. Vom mai aminti doar că în această vreme echipa de fete a întrecut pe cele ale Poloniei și Cehoslovaciei, cea de băieți pe ale Norvegiei, Elveției ș.a., că juniorii au izbîndit în unele meciuri cu formațiile R. D. Germane, Poloniei, Cehoslovaciei etc., că de foarte multe ori am înregistrat succese generale în cadrul J.B.

EDIFICII PENTRU ATLETISM

Susținut material de către stat, bucurîndu-se de o grijă deosebită din partea C.N.E.F.S., atletismului i s-a asigurat prin federația de specialitate (deosebit de laborioasă, cu inițiativă și entuziasm molipsitor) o bază materială tot mai bună. Au fost amenajate noi piste de atletism, pe inelul de la Republicii s-a pus un strat de elbitex, în tot mai multe orașe (printre care: București, Cluj, Brăila, Focșani) se înalță săli de atletism, în sute și sute de școli și licee s-au amenajat sectoare de atletism și chiar mini-piste. Toate acestea au contribuit direct la dezvoltarea mișcării atletice din țara noastră, creînd premise certe pentru noi salturi valorice, pentru o și mai puternică afirmare în arena internațională.

Atleții și atletele, antrenorii și tehnicienii, specialiștii, întreg atletismul nostru pregătesc cu migală viitoarele evoluții în marile confruntări internaționale și, îndeosebi, participarea la Jocurile Olimpice de la München. Să le acordăm credit, să le dorim noi izbînzi în cincinalul pe care l-am început, încă din prima zi a anului 1971.

De pe cuprinsul țării

O NOUĂ PROMOȚIE DE ARBITRI VÎLCENI

Firește, o dată cu reluarea activității fotbalistice își vor reîncepe activitatea și cavalerii fluierului. Pregătind... terenul, Colegiul județean de arbitri a organizat cursuri pentru cunoașterea amănunțită a tuturor datelor necesare unui conducător de joc. Lecțiile, care au fost urmate de demonstrații practice, au avut ca „profesori", printre alții, pe cunoscuții arbitri vîlceni Al. Alexe, I. Ciucă, Gh. Stoiculescu, precum și pe „veteranii" I. Simian și Gh. Băzărescu (președintele colegiului). Recrutarea cursanților s-a făcut din rîndul foștilor jucători de fotbal, al instructorilor voluntari etc. Frecvența a fost mulțumitoare, de altfel ca și procentul absolvenților — din 25 de înscriși, 21 reușind să treacă cu bine examenul teoretic. S-au evidențiat Constantin Voinea, Nicolae Barbu, Antonio Verdoni etc. Poate că aceste nume vor deveni populare cu vremea...

P. GIORNOIU—coresp.

SUCCESELE „CUTEZĂTORILOR" PRAHOVENI

În anul 1969, la Casa pionierilor din Ploiești a luat ființă clubul „Cutezătorii", care a devenit o pîrghie eficientă în activitatea sportivă a celor mai tineri practicanți ai diferitelor discipline. După o perioadă de doi ani, clubul are secții de handbal, fotbal, tenis de masă și șah, antrenînd într-o activitate organizată 425 de copii. Îi îndrumă cadre calificate ca Marcel Ivănescu, Manole Anghel, Corvin Radovici, Viorel Băltățeanu. O caracteristică a „Cutezătorilor" este atenția acordată concursurilor de masă, la startul cărora s-au prezentat pînă acum mii de copii. Este vorba de „Cupa micului handbalist", „Cupa 30 Decembrie", „Cupa a 20-a aniversare a Casei pionierilor" sau — ultima acțiune — „Cupa mărțișor" (la tenis de masă), la care au luat parte și colegii lor de la Palatul pionierilor din București, ca și alți invitați.

Selecționații au nume ce au depășit, chiar, sfera clubului: șahiștii M. Popescu și C. Ionescu, jucătorii de tenis de masă Fl. Vasile, C. Pantea, S. Deac ș.a. De altfel, în tabăra sportivă de la Păuleasca, la concursul de șah pentru desemnarea celor mai buni pionieri din țară la acest sport, prahovenii au obținut „Diploma de onoare" a C.N.O.P. Dar sînt și alte sporturi în care „cutezătorii" de pe aceste meleaguri au obținut rezultate frumoase. De exemplu, la fotbal, în tabăra de la Bucșoaia a fost cucerit locul III pe țară de către echipa reprezentativă, ca și diploma pentru cea mai tehnică echipă a turneului.

Pentru lunile care vor urma, principala preocupare a conducerii clubului este dezvoltarea bazei materiale (direcție în care se va cere un sprijin mai substanțial din partea Consiliului popular municipal), necesară desfășurării activității distractiv-recreative și de performanță, care să permită atragerea unui număr cît mai mare de copii din școlile generale și licee în practicarea sportului.

„SCHIUL ZBURĂTOR" — CAP DE AFIȘ MARAMUREȘEAN

În împrejurimile cabanei Izvoarele, aproape de Baia Mare, s-a desfășurat cea de a doua ediție a concursului „Schiul zburător". Competiția, rezervată pionierilor și școlarilor, a fost inițiată, anul trecut, de Consiliul județean al organizației pionierilor și de C.J.E.F.S. Maramureș

două probe, ediția actuală a Cupei „Schiul zburător" a revenit reprezentanților orașului Borșa, urmați de echipa Liceului Baia Sprie, Școala generală Baia Sprie, Casa pionierilor Cluj, Vișeul de Sus, Baia Mare, Lăpuș, Sighetul Marmației și Dragomirești.

SEARĂ CULTURAL SPORTIVĂ LA CURTEA DE ARGEȘ

O gazdă deosebit de primitoare s-a dovedit Liceul agricol din localitate, cu prilejul unei recente seri cultural-sportive, organizată de consiliul asociației sportive „Agronomia", cu sprijinul catedrei de educație fizică. Aproape 500 de elevi și cadre didactice au ținut să participe la această atrăgătoare acțiune.

În programul serii au figurat mai multe concursuri cu premii, gen „Cine știe sport cîștigă", pe teme legate de activitatea turistică și sportivă din țara noastră („Cu sportivii români la Jocurile Olimpice", „Sportul feminin la noi în țară", „România pitorească" etc.); premierea campionilor asociației sportive pe anul 1971 la ramurile de sport la care s-au ținut concursuri pînă în prezent și anume: tenis de masă — Rîndunel Bădescu, șah — Livia Popescu și Ion Gerea, volei; demonstrații sportive, jocuri distractive și cîteva surprize mult gustate de participanți. Reuniunea s-a încheiat cu o seară de dans, inițiată în cinstea elevilor fruntași la învățătură și sport. De remarcat sprijinul substanțial dat de C.J.E.F.S. Argeș și conducerea liceului pentru reușita acestei seri cultural-sportive, care va fi repetată periodic — după cum ne asigură diriguitorii A.S. Agronomia.

prof. EM. STERESCU
coresp.

FOTBAL

NECESITATEA UNOR CLARIFICĂRI ÎN MATERIE DE TESTARE A REZISTENȚEI JUCĂTORILOR

Fotbalul este asemenea unui cazan care fierbe fără încetare, fie că ne aflăm în plin campionat, fie că vacanțele caniculare de vară sau geroase de iarnă ne țin departe de stadion. Parcă, în trecut, vacanțele nu erau chiar atît de frămîntate ca în ultimii ani. Viltoarea actuală, dezbaterile aprinse, au început cam de cînd „Zürich '67" a scuturat bine o oarecare amorțeală, și apoi s-au multiplicat și diversificat cînd Mexicul a devenit din vis realitate. Iar premiera de la Guadalajara a arătat că ne-am putea prezenta mai departe cu echipa țării la un eșalon superior în ierarhia internațională a fotbalului.

Dorințele sau chiar pretențiile unei permanențe printre reprezentativele fruntașe pe continent au produs o justificată alertă în vederea aplicării unor procedee care să ridice potențialul și măiestria jucătorilor noștri de performanță. De altfel, o largă publicitate făcută mijloacelor de pregătire a jucătorilor din diferite colțuri ale lumii, în special din țările cu fotbal avansat, a dus în mod necesar la adoptarea și în fotbalul nostru a unor metode de testare și procedee de pregătire, utilizate de reputați specialiști și antrenori străini. În mod special au atras atenția testele Cooper și proba Astrand, legate de determinarea capacității de efort a fotbaliștilor.

Cînd s-a aflat prima dată despre testul Cooper, faptul că o asemenea probă aplicată candidaților la zborurile cosmice este transferată și la fotbaliști, a produs senzație. Aceasta se întîmpla la sfîrșitul anului 1969 și vestea a venit în Europa din Brazilia. În februarie 1970, am avut prilejul să asist, pe stadionul Maracana din Rio de Janeiro, la aplicarea testului Cooper lotului brazilian de fotbal, inclusiv lui Pele. Viitorii campioni mondiali se prezentaseră de 3—4 zile, din concediu, la convocarea lui Saldanha. L-am văzut pe Pele alergind într-un ritm susținut, dar uniform, transpirînd pentru a parcurge, în zona de control a celor 12 minute, distanța de 2 800 m. În fapt, testul Cooper verifică, în timpul stabilit pentru alergare, potențialul fizic, la un moment dat, al jucătorilor de fotbal. În cazul nostru, după experiențele făcute, s-a ajuns la concluzia că o alergare de la 2 800 la 3 200 m în acest răstimp de 12 minute, este apreciată ca foarte bună, 2 400—2 800 m, bine, 2 000—2 400 m, suficient, iar sub această distanță, insuficient. Preparatorul fizic al echipei braziliene, Chirol, care de altfel se deplasase la Houston și stătuse de vorbă personal cu Cooper, îmi spunea că acest test îi dă posibilitatea să vadă în ce măsură, conform realizărilor fiecăruia (pentru că, de pildă, Joel alergase numai 2 400 m) trebuie să individualizeze pregătirea fizică a jucătorilor, pentru a fi aduși la același numitor de capacitate fizică și de rezistență, pentru ca numai după aceea, întregul lot să poată trece cu bine, oricînd, testul Cooper. **Acesta se dovedește a fi, deci, extrem de simplu, și tocmai pentru că este simplu ar putea fi și valoros, deoarece în mod sigur el reprezintă fructul unor minuțioase cercetări anterioare, care au fixat scara distanțelor necesare pentru cele 12 minute.**

Aplicarea testului Cooper la loturile echipelor noastre divizionare a produs surprize (jucători care au abandonat sau n-au reușit mai mult de 1 600—1 800 m). De aici numeroase discuții, dar și confuzii. Confuziile se dovedesc a fi cele mai păgubitoare, deoarece la multe echipe testul Cooper s-a transformat dintr-o verificare, într-un scop în sine, cu depunerea unor eforturi mari și prelungite de către unii fotbaliști, pentru a depăși cei 3 200 m și a alerga cît mai mult posibil în limita celor 12 minute! Această tendință a fost încurajată de unii antrenori. Ba chiar, unii specialiști din federație au apreciat numai pe fotbaliștii care au depășit 3 200 m.! Eroarea este evidentă dacă avem în vedere rațiunea testului Cooper, care nu este de fel o probă de alergare de fond, o întrecere atletică pentru înregistrarea de performanțe. Limitele stabilite de test sînt suficiente pentru a se face constatări și nu este, deci, nevoie de depășiri spectaculoase.

Firește, incapacitatea unor fotbaliști de a alerga pînă la capătul celor 12 minute sau a altora de a străbate distanțele corespunzătoare, a produs nedumerire. O asemenea comportare este inacceptabilă. Cifrele celeilalte probe, Astrand, extrem de importante, au lămurit că era logic să se întîmple așa, deoarece lipsa de pregătire testată se corelează cu o nesatisfăcătoare capacitate de consum a oxigenului. Dr. Miron Georgescu, într-un articol publicat săptămîna trecută în ziarul Sportul („Jucătorii nu au capacitatea de efort pentru practicarea fotbalului modern"), a redat termenii medicali mai pe înțelesul tuturor și a arătat că în perioada reluării pregătirilor pentru activitatea competițională, rezistența multora dintre fotbaliștii testați era doar cu 20% mai mare decît a tinerilor obișnuiți, neantrenați. Constatarea a produs senzație. La redacție am primit multe scrisori, prin care se cerea remedierea grabnică a situației. Desigur, între timp, situația s-a mai îmbunătățit, pe măsură ce numărul antrenamentelor a progresat. **Problema prezintă, totuși, în continuare, o importanță majoră și ea trebuie urmărită periodic cu multă perseverență.**

Testele și examinările de specialitate le lăsăm pe seama celor de meserie. Constatăm însă o lipsă de apreciere unitară în interpretarea probelor și testelor, precum și în stabilirea metodologiei de aplicare a acestora. De asemenea, se observă și o împrăștiere și o necoordonare a capacităților și mijloacelor de investigație; la Centrul de medicină sportivă, la catedra de specialitate a I.E.F.S., la comisia medicală a F. R. Fotbal, la antrenorii și medicii echipelor divizionare. Noi publicăm concluziile așa cum ne sosesc și prin urmare lipsa unei rigori și a unei atitudini unitare creează diferențe însemnate și confuzii mari, nedorite tocmai acum, într-o perioadă de demaraj.

În această situație, apreciem că este nevoie de unele clarificări în materie de testări și mijloace pentru îmbunătățirea capacității fizice, a rezistenței jucătorilor noștri. Este nevoie de criterii și aprecieri unanim recunoscute ca valabile de către antrenori, medici și fotbaliști, pentru că în această direcție nu este vorba de... tactică, ci de jaloane certe. Iată de ce socotim că este necesar ca specialiștii și medicii avizați în materie să se întîlnească, Federația de fotbal să gireze această reuniune, pentru a se ajunge la clarificări, concluzii și indicații precise în problema testării.

Concomitent, credem că ar fi extrem de util ca fie federația, fie colegiul divizionar A să contracteze această temă de studiu cu Centrul de cercetări științifice pentru educație fizică și sport. În ultimă instanță redacția noastră se oferă, cu plăcere, să fie gazda unei dezbateri între specialiști de tot felul care să fundamenteze această problemă de mare actualitate.

Aurel NEAGU

Alte răspunsuri la întrebarea

CE VA FI DUMINICĂ ÎN „CUPĂ"?

● I.R.A. Cîmpina promite 1500 de suporteri! ● Tribune suplimentare pe stadionul din Urziceni! ● Băcăuanii se tem de Verșanschi și Mangalagiu...

Am hotărît să deschidem reportajul cu cîteva informații „calde" din tabăra divizionarei „C" I.R.A. Cîmpina, adversara de duminică a Rapidului, o echipă despre care știam că a presărat pe drum formații de categorie superioară, pe Metrom Brașov și Flacăra Moreni.

Iată-ne, așadar, la telefon: 28—30 Cîmpina, Întreprinderea de Reparații Auto, de vorbă cu...

— Antrenorul echipei de fotbal!

— *Așa ceva nu există! I.R.A. e antrenată de un instructor voluntar, Alecu Banu, fostul jucător al echipei Poiana.*

Peste cîteva minute, Alecu Banu *avea să ne declare, nu fără o notă de amărăciune în glas:*

— *Nu prea ne putem lăuda cu pregătirea! N-avem teren propriu și n-am disputat încă nici un meci în acest sezon pe teren gazonat. Am jucat cîteva partide amicale cu adversari mai slabi, din campionatul județean.*

— Ce speranțe aveți pentru duminică?

— *Să fiu sincer, nu prea multe...*

Deși Alecu Banu nu se dovedește prea optimist, trebuie adăugat că la Cîmpina se scontează pe cîteva mii de susținători, dintre care 1 500 vor fi — după aprecierea unor localnici — salariații Întreprinderii de Reparații Auto.

★

Încercînd să aflăm ultimele noutăți din tabăra echipei Aurora Urziceni — adversara liderului de toamnă al diviziei A, echipă clasată pe locul II în campionatul județean Ilfov — am apelat, în lipsa antrenorului Vasile Naciu, absent din localitate, la oficiile secretarului Consiliului popular orășenesc, *Ion Barbu.*

— Ce e nou la Urziceni?

— *Ninge, în timp ce la stadion se fac ultimele amenajări pentru improvizarea unei tribune suplimentare, care să poată cuprinde cîteva sute de spectatori. Sperăm să fie cu toții peste 5.000.*

— Am dori cîteva informații referitoare la echipa locală.

— *Duminică, întregul lot a vizionat meciul Dinamo — F. C. Sao Paulo, transmis la televiziune, l-a discutat și analizat. Băieții, pentru care partida cu Dinamo rămîne un mare eveniment, vor să facă un meci frumos și speră să-i țină în frîu pe bucureșteni!*

— Crede, oare, cineva din Urziceni în posibila victorie a Aurorei?!

— *O mică speranță vibrează în inima fiecăruia, pentru că echipa joacă acasă! În mod normal, însă...*

Am notat în încheiere formația probabilă a Aurorei Urziceni: Nițu — Voicu, Bucșaru, Răducanu (căpitanul echipei), Farmache, Buga, Dolganiev, Mihai, Ghiță, Ion, Stoica.

Încheiem ediția de astăzi a anchetei cu președintele lui Sport Club Bacău, *Roli Stratulat:*

— Trebuie să recunosc că îmi este foarte greu să-mi închipui echipa noastră pierzînd calificarea, în fața divizionarei C Minerul din Comănești.

— Cum Comăneștii se află chiar în județul dv., e de presupus că Minerul nu vă este o... necunoscută.

— *Și Minerul, cu care nu de mult formația noastră de tineret a terminat la egalitate, 3—3, și terenul din Comănești — foarte bun — și atmosfera de acolo ne sînt foarte familiare. După părerea noastră, singurii jucători ai Minerului care ar putea să ne încurce socotelile sînt Verșanschi, fostul nostru portar, și Mangalagiu, omul de gol de acum cîțiva ani al Ceahlăului Piatra Neamț.*

— Ce noutăți ne puteți furniza din tabăra lui Sport Club?

— *Ne bucură foarte mult faptul că Dușan și Dembrovschi și-au revenit, demonstrînd multă poftă de joc.*

Ovidiu IOANIȚOAIA

DEMBROVSCHI
Desen de Al. CLENCIU

MECIURI AMICALE DE IERI

U.T.A. ÎNVINSĂ PE TEREN PROPRIU: 1—2 CU POLITEHNICA TIMIȘOARA

ARAD, 3 (prin telefon). — După turneul din Grecia, textiliștii s-au prezentat ieri în fața publicului arădean, într-un meci amical cu divizionara B, Politehnica Timișoara. Localnicii au evoluat nesatisfăcător, pierzînd cu 1—2 (1—1). Au înscris: Dima (min. 38) și Bungău (min. 86), respectiv Broșovschi (min. 41).

Șt. IACOB-coresp. princip.

MECIUL UNIREA DEJ — „U", DIN 16-IMI, SE VA JUCA LA CLUJ

DEJ, 3 (prin telefon). Întrucît terenul de fotbal din localitate nu este refăcut, echipa Unirea Dej a convenit cu conducerea clubului Universitatea Cluj ca meciul din 16-imile „Cupei României" să se dispute pe Stadionul Municipal din Cluj.

D. VATĂU-coresp.

„U" CRAIOVA — ELECTROPUTERE 2-2 (1-2)!

CRAIOVA, 3 (prin telefon). Divizionara B a condus de două ori în acest meci. În min. 3, Mateescu a deschis scorul, dar în min. 30 Oblemenco a egalat. Un minut mai tîrziu, Bondrea a redat avantajul echipei sale. Studenții au egalat din nou cu 3 minute înainte de final, prin Țarălungă.

Șt. GURGUI-coresp. princip.

„U" CLUJ — MINERUL BAIA MARE 5—1 (0—0)

CLUJ, 3 (prin telefon). Disputată pe un timp friguros, partida a reușit să încălzească cele cîteva sute de spectatori din tribune. De subliniat că, în min. 79, scorul era 2—1, iar în min. 84 — 5—1! Au marcat: Anca, Adam (2), D. Mocanu, Uifăleanu, respectiv Silaghi.

V. MOREA-coresp. princip.

ÎNCEPUT DE DRUM

Luni seara a avut loc la sediul Federației Române de Fotbal o scurtă ședință prilejuită de prima reuniune din acest an a lotului olimpic.

În timp ce studenții ieșeni *Cuperman, Stoicescu* și *Lupulescu* se aflau încă la aeroport, abia reîntorși din turneul african, *Constantinescu, Cheran, Năsturescu, Fl. Dumitrescu, Györfi, Sălceanu* și ceilalți s-au așezat în jurul unei mese, ascultînd cuvintele de bun găsit ale președintelui federației, *Mircea Angelescu.*

— ***Iubitorii fotbalului românesc așteaptă de la voi întărirea renumelui pe care*** *acesta l-a cucerit, cu greu, în ultimii ani. Știm că obținerea calificării la München va cunoaște obstacole dificile, dar sperăm că voi toți, unii cu mai multă experiență, alții cu mai puțină, unii mai vîrstnici, alții mai tineri, veți găsi resursele pentru a reprezenta fotbalul românesc la Olimpiada din 1972.*

Pe rînd, începînd cu antrenorul *Valentin Stănescu,* continuînd cu *Ivăncescu, Constantinescu, Cheran, Györfi* și *Năsturescu,* componenții lotului olimpic au mulțumit pentru dovada de încredere ce li s-a acordat prin selecționarea lor, angajîndu-se să depună toate eforturile pentru ca reprezentativa olimpică a României să confirme drumul ascendent al fotbalului nostru.

Luni seara, la sediul federației, n-a avut loc o ședință propriu-zisă. A fost o discuție caldă, de la om la om, un început de drum pe care-l sperăm terminat la... München 1972.

Năsturescu promite...

Foto: V. BAGEAC

DINAMOVIȘTII PREGĂTESC, ÎN CONTINUARE, RETURUL CAMPIONATULUI

(Urmare din pag. 1)

dus plutonul în îndeplinirea baremului stabilit.

Escala din orașul de la poalele Tîmpei s-a încheiat cu o ședință de hidroterapie.

Printre jucătorii cei mai asidui la antrenament, Boc.

— Cum te adaptezi la pregătire?

— Mă readaptez la efort, fără dificultăți prea mari. În perioada recentă în care am fost departe de terenul de fotbal, nu mi-a lipsit efortul fizic, deoarece am muncit. Nu vor trece prea multe zile pînă cînd voi fi capabil să fac față integral cerințelor antrenamentelor.

— Speri să reintri în echipă curînd?

— Mi-am manifestat această dorință față de clubul Dinamo București și am făcut o cerere pentru a fi reintegrat în rîndurile secției de fotbal. Și promit că nu o voi mai părăsi așa cum s-a întîmplat în urmă cu doi ani. Timpul în care nu am putut practica fotbalul, pe care-l iubesc atît de mult, mi-a fost suficient pentru a reflecta la ceea ce am de făcut în viitor. Doresc să redevin un sportiv valoros, cu o comportare ireproșabilă în toată activitatea mea.

★

Seara, după o zi de pregătiri, fotbaliștii dinamoviști au urmărit la televizor transmisiunea concursului internațional „Cerbul de aur" și au aplaudat, de la distanță, pe concurenți și artiștii consacrați.

Reluarea campionatului se apropie, liderii de toamnă așteaptă cu interes replica echipelor urmăritoare.

DUMINICĂ 7 MARTIE ÎNCEPE RETURUL CAMPIONATULUI DIVIZIEI C

Iată programul jocurilor:

SERIA I

Textila Botoșani — Penicilina Iași
Minerul Comănești — I.T.A. Pașcani (se joacă la 10 martie)
Chimia Suceava — Textila Buhuși
Minobradul Vatra Dornei — Fulgerul Dorohoi (se joacă la 10 martie)
Foresta Fălticeni — Cimentul Bicaz
Victoria Roman — Rarăul Cîmpulung
Letea Bacău — Minerul Gura Humorului
Nicolina Iași — Petrolul Moinești

SERIA a II-a

Automobilul Focșani — Dacia Galați
Rulmentul Bîrlad — Metalul Buzău
A.S.M. Tecuci — Ancora Galați
Metalul Plopeni — Unirea Tricolor Brăila
Voința București — Trotușul Gh. Gh.-Dej
Metalurgistul Brăila — Petrolistul Boldești
Șoimii Buzău — Petrolul Berca
S.U.T. Galați — Olimpia Rm. Sărat

SERIA a III-a

Marina Mangalia — Electronica București
Celuloza Călărași — Tehnometal București
Electrica Constanța — Cimentul Medgidia
Prahova Ploiești — Dunărea Tulcea
Delta Tulcea — Olimpia Giurgiu
I.M.U. Medgidia — Azotul Slobozia (se joacă la 10 martie)

Laromet București — Unirea București (fostă Mînăstirea)
Fl. roșie București — Victoria Florești

SERIA a IV-a

Comerțul Alexandria — Autobuzul București
Chimia Rm. Vîlcea — Sirena București
I.R.A. Cîmpina — F. C. Caracal (se joacă la 10 martie)
Petrolul Tîrgoviște — Lotrul Brezoi
Unirea Drăgășani — Petrolul Videle
Dacia Pitești — Chimia Tr. Măgurele
T.M.B. București — Gloria Slatina
Mașini Unelte București — Progresul Corabia

SERIA a V-a

Electromotor Timișoara — Victoria Caransebeș
Știința Petroșani — Meva Tr. Severin
Minerul Motru — Furnirul Deta
Minerul Lupeni — Vulturii Textila Lugoj
St. roșu Plenița — Minerul Bocșa (se joacă la 10 martie)
C.I.L. Tg. Jiu — Metalul Topleț
Metalul Tr. Severin — Minerul Moldova Nouă
C.F.R. Caransebeș — Dunărea Calafat

SERIA a VI-a

Minerul Teliuc — Ind. sîrmei C. Turzii
Minaur Zlatna — A.S.A. Sibiu
Soda Ocna Mureș — Metalul Aiud
Victoria Călan — Minerul Ghelar
Mureșul Deva — Chimica Tîrnăveni
Metalul Copșa Mică — C.F.R. Simeria
Independența Sibiu — Aurul Brad
Arieșul Cîmpia Turzii — Unirea Alba Iulia

SERIA a VII-a

Someșul Satu Mare — Gloria Baia Mare
Unirea Dej — Someșul Beclean (se joacă la 10 martie)
Progresul Năsăud — C.I.L. Gherla
Constructorul Baia Mare — Dermata Cluj
Unirea Zalău — C.I.L. Sighetul Marmației
Victoria Carei — Minerul Baia Sprie
Recolta Salonta — Arieșul Turda
Chimistul Baia Mare — Bradul Vișeu

SERIA a VIII-a

Vitrometan Mediaș — Carpați Brașov
Chimia Făgăraș — C.F.R. Sighișoara (se joacă la 10 martie)
Torpedo Zărnești — Minerul Bălan
Chimia oraș Victoria — Oltul Sf. Gheorghe (se joacă la 10 martie)
Caraimanul Bușteni — Colorom Codlea
Viitorul Gheorghieni — Forestierul Tg. Secuiesc
Carpați Sinaia — Lemnarul Odorheiul Secuiesc.
Tractorul Brașov — Unirea Cristurul Secuiesc.

Loto-Pronosport

NUMERELE EXTRASE LA CONCURSUL SPECIAL AL MĂRȚIȘORULUI DIN 3 MARTIE 1971

EXTRAGEREA I: 22 10 14 2 25 45

EXTRAGEREA a II-a: 43 32 15 21 33

EXTRAGEREA a III-a: 32 19 39 15 23 38

EXTRAGEREA a IV-a: 12 29 43 16 44 10

EXTRAGEREA a V-a: 1 2 16 29 21 7 8 43

FOND DE PREMII PROVIZORIU: 4.776.745 lei

Plata premiilor va începe în Capitală de la 16 martie pînă la 17 aprilie; în țară de la 20 martie pînă la 17 aprilie 1971, inclusiv.

CÎȘTIGURILE OBȚINUTE LA TRAGEREA LOTO DIN 26 FEBRUARIE 1971

EXTRAGEREA I: Categoria 1: 1 variantă 25% a 100.000 lei și 2 10% a 40.000 lei; a 2-a: 4,15 a 29.326 lei; a 3-a 18,75 a 6.491 lei; a 4-a: 44,20 a 2.753 lei; a 5-a 147,80 a 823 lei; a 6-a: 248,55 a 490 lei.

REPORT CATEGORIA 1: 44.399 lei

EXTRAGEREA a II-a: Categoria A: 2 variante 100% a 73.793 lei și 1 25% a 18.488 lei și 1 10% a 7.379 lei; B: 8,35 a 11.146 lei; C: 12,15 a 7.660 lei; D: 20,70 a 4.496 lei; E: 36,70 a 2.536 lei; F: 72,75 a 1.279 lei.

AMBELE EXTRAGERI: Categoria Z: 1714,10 variante a 100 lei.

Cîștigul de 100.000 lei a fost obținut de participanta Constantinescu Anastasia din București, iar cîștigurile de 73.793 lei au revenit participanților Pușcuță Ilie din Arad și Cavănsânțanu Gheorghe din Galați.

Biroul Federal se reunește mîine

După cum s-a mai anunțat, mîine seară, la ora 18, va avea loc o ședință de lucru a Biroului Federației Române de Fotbal, în cadrul căreia vor fi dezbătute probleme legate de reluarea sezonului competițional și de definitivarea loturilor reprezentative ce vor participa în competițiile oficiale ale anului.

În aceeași zi, la ora 19,30, se va organiza la sediul F.R.F. o conferință de presă.

Jurnal brazilian (I)

ȘARANGA

Cineva îmi spunea la Sao Paulo că Brazilia are 92 de milioane de locuitori, dintre care 17 milioane de fotbaliști și 75 de milioane de spectatori de fotbal. Puneți aceste trei cifre în ecuație. Este ecuația care explică — didactic, dacă vreți — marele succes al fotbalului brazilian în lume. Aflîndu-le, înțelegi de ce „Cupa Jules Rimet" a intrat în patrimoniul brazilian, de ce fotbaliștii din țara cafelei s-au aflat în mod repetat în vîrful piramidei soccerului mondial.

17 milioane de fotbaliști! Mai mulți decît populațiile unor țări cu fotbal apreciat.

Dar nu fotbaliștilor brazilieni le sînt consacrate aceste rînduri. Nu. Despre ei voi scrie și la ei mă voi referi în alte multe ocazii, pentru că fotbalul brazilian este o mină pe care nu ai dreptul să n-o exploatezi. Acum, voi vorbi despre incomparabilul public brazilian. Un public care te impresionează. Te uluiește. Te încîntă.

Asistînd pentru prima oară în viața ta la un meci de fotbal pe un stadion brazilian, ești pus în mare dilemă — ce spectacol să urmărești? Cel de pe teren sau cel din tribună?

Cel din tribună îl concurează pe cel din teren, adăugîndu-i rare virtuți artistice.

Primul meci văzut în Brazilia a fost cel dintre Corinthians Sao Paulo și Flamengo Rio de Janeiro, jucat pe stadionul paulist Pacaembu. Cu o oră înainte de începerea partidei, pe stadion se aflau vreo 20 000 de oameni. Printre ei am remarcat și cele două galerii ale echipelor care urmau să se întreacă. Așa-numitele „torside" (în pronunțare fonetică). Torsida lui Corinthians se afla la tribuna a doua, cea a lui Flamengo, la peluză. Cu o oră înaintea fluierului inaugural al jocului, membrii celor două galerii agitau steaguri și strigau ritmat sloganuri specifice clubului. „Dialogul" celor două torside era neîntrerupt. Auzindu-l din afara stadionului ai fi putut crede că jocul e în toi.

Și iată echipele. Apariția lor face să „explodeze" torsidele. Tirul petardelor devine o adevărată canonadă care se declanșează o dată cu cele 20—30 de tobe cîte cuprinde fiecare „șaranga" *), adevărate orchestre folosind instrumente de percuție și de suflat. Încetul cu încetul, zgomotul asurzitor al petardelor și al tobelor este înlocuit de sincopatele și melodioasele sambe care durează de-a lungul întregii partide.

90 de minute, tribunele cîntă, ritmul muzicii potrivindu-se ritmului de joc, care adeseori este de-a dreptul îndrăcit.

Spectacol unic în „temperamento brasiliero". Nu este, m-am convins, nici o exagerare atunci cînd se spune că un meci de fotbal în Brazilia este și un spectacol muzical de mare amploare.

Adnotări pe marginea altor reacții ale tribunelor, în timpul jocului. Tribunele încurajează permanent. N-am auzit huiduieli la nici unul din cele opt meciuri văzute în Brazilia. Un jucător șutează la 10 metri peste poartă (se mai întîmplă și la ei), nimeni nu fluieră, nimeni nu reproșează. Auzi cîte un oftat colectiv de dezamăgire. Dar atît. Mai mult, am văzut echipe învinse cu 3—0, ieșind de pe teren în aplauzele spectatorilor.

Am urmărit torsidele și după încheierea partidelor. Grupurile de suporteri, vesele sau triste, asta-i regula jocului, unul cîștigă, altul pierde, plecau de la stadion cîntînd în jurul neobositei „șaranga", o adevărată inimă a tribunelor braziliene.

O inimă care cîntă.

Marius POPESCU

*) *Orchestră a suporterilor brazilieni care cîntă fără întrerupere tot timpul meciului, așa cum s-a auzit duminică, cu prilejul retransmiterii la televizor a jocului echipei Dinamo cu F.C. Sao Paulo.*

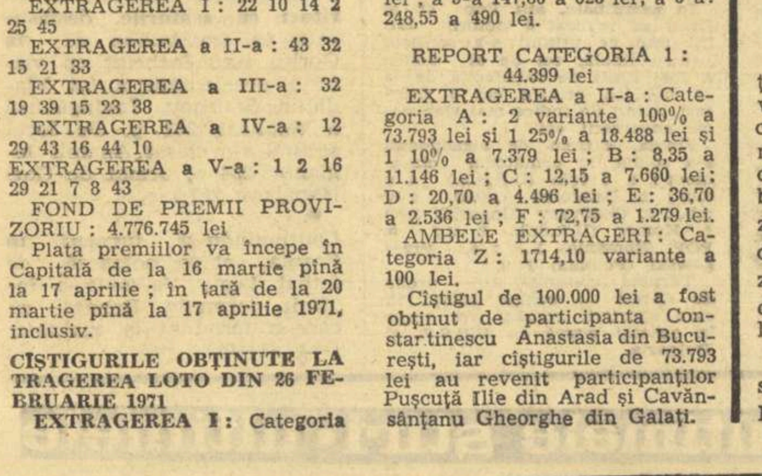

TRADIȚIONALA TRAGERE SPECIALĂ LOTO A MĂRȚIȘORULUI 5 MARTIE

atribuie în număr NELIMITAT:

AUTOTURISME, excursii COASTA DALMAȚIEI și excursii BUDAPESTA — VARȘOVIA — VILNIUS — LENINGRAD — MOSCOVA; NUMEROASE CÎȘTIGURI ÎN BANI

CU VARIANTELE DE 15 LEI JUCAȚI LA TOATE EXTRAGERILE

AZI, ULTIMA ZI PENTRU PROCURAREA BILETELOR

În turneul de handbal feminin de la Neubrandemburg

ECHIPA ROMÂNIEI A ÎNTRECUT IUGOSLAVIA ȘI A FĂCUT MECI EGAL CU UNGARIA

NEUBRANDEMBURG, 3 (prin telefon de la trimisul special al ziarului „Neuer Weg") — În mica localitate din R. D. Germană — Neubrandenburg — a început turneul internațional al celor mai bune echipe feminine de handbal din lume. Reprezentativa României a debutat cu o victorie în meciul cu Iugoslavia (12—9) și a făcut egal (10—10) cu campioana mondială, formația Ungariei.

Marți seara, în vedeta programului, s-au întîlnit echipele României și Iugoslaviei (medaliată cu argint la ultima ediție a C.M.). Handbalistele noastre au făcut un joc bun, apărîndu-se ermetic, și atacînd agresiv. Activitatea pe semicerc a fost mai eficientă decît în trecutele evoluții (s-au marcat goluri și s-au obținut 5 aruncări de la 7 m). Româncele au sesizat la timp faptul că jucătoarea Knezevici constituie un real pericol pentru poarta noastră (șuta puternic, prin surprindere, de la 9 m) și au organizat jocul astfel încît s-o anihileze. Datorită acestui lucru, Knezovici a marcat în repriza a doua doar un singur gol din 7 m. Echipa României a condus în permanență, obținînd victoria cu 12—9 (9—6).

Au jucat formațiile:

România: Climovschi — Arghir (4), Soș (3), Szekely (2), Metzenrath (2), Schramko (1), Ilie, Micloș, Dobîrceanu, Oancea, Ibadula.

Iugoslavia: Istvanovici — Knezevici (5), Evstatiev (2), Iles (1), Radakovici (1), Cabunaci, Uzelac, Georgevici, Danici, Tomașek, Balaversa.

Au arbitrat: Koca și Trcka (Austria).

În partidele desfășurate anterior s-au înregistrat următoarele rezultate: R. D. Germană — Ungaria 18—9 (7—3) și U.R.S.S. — Cehoslovacia 13—12 (5—5). Echipa Cehoslovaciei a trecut pe lîngă o mare șansă de a obține victoria, deoarece a condus pînă aproape de sfîrșitul meciului.

Miercuri seara, tîrziu, s-a disputat etapa a doua a turneului. În primul meci s-au întîlnit formațiile **României** și **Ungariei.** După ce în prima repriză echipa noastră s-a lăsat surprinsă de forța de atac a campioanelor mondiale, în partea a doua a meciului ea a reușit să-și domine adversara și să conducă cu 10—7, în min. 40. Din păcate, un final lamentabil (s-a pierdut cu ușurință mingea în atac) a dat posibilitate handbalistelor maghiare să egaleze în extremis. Scor final 10—10 (5—6). Au înscris: **Arghir 4, Soș 2, Metzenrath 2, Szekely 1 și Ilie 1 — pentru ROMÂNIA, Toth Harsany 7, Tavaszi 2 și Csik 1 — pentru UNGARIA.** Au arbitrat **Siebert și Mittendorf (R. D. Germană).** Celelalte meciuri se dispută după miezul nopții, astfel că rezultatele lor le vom transmite abia joi. **În etapa a III-a** (n.r. care se dispută astăzi) **echipa României întîlnește selecționata Uniunii Sovietice.**

Hans FRANK

HOCHEIȘTII ROMÂNI AU ACUM UN PUNCT AVANS

(Urmare din pag. 1)

citatea reprezentativei române ar avea următorul clasament: 1. linia a II-a 9 goluri: **Fodorea** 2 — **Huțanu** 5 — **Bașa** 2; 2. linia a III-a 8 goluri: **Gheorghiu** 6 — **Iordan 0 (Boidescu 1) — Ștefanov** 1; 3. linia I 6 goluri: **Pană** 2 — **Calamar** 2 — **G. Szabo** 2. Celelalte puncte au fost realizate de fundași: **Varga** 2, **Ioniță, Tureanu** și **Fl. Sgîncă.**

Cum precizam în cronica meciului cu Bulgaria, și de această dată jucătorii români au avut un start de loc concludent în raport cu desfășurarea ulterioară a întîlnirii. Ei au fost marcați de emoție, au acționat timid, fără forță, fără convingere în atac. Din fericire, în acest meci, echipa și-a revenit repede și a luat chiar de la începutul reprizei secunde o serioasă opțiune asupra victoriei finale. Despre modul în care începe partidele selecționata română, o statistică a scorurilor pe reprize este foarte interesantă. Această statistică are în vedere meciurile cu **Franța, Danemarca, Ungaria** și **Bulgaria.** Iată cum se prezintă ea:

Repriza I	3—4	0—0	0—0	1—3	2—1
Repriza a II-a	10—2	2—1	2—0	0—0	6—1
Repriza a III-a	15—1	5—0	4—1	2—0	4—0

Este, așadar, cît se poate de clar că formația noastră rămîne vulnerabilă în prima repriză din cauză că își intră greu în ritm, reușind să-și pună în valoare calitățile doar în finalurile întîlnirilor.

În ciuda acestui lucru, ziarele din Olanda consacră spații mari comentariilor rezervate echipei române. De pildă, ziarul **„De Volkskrant"** din Amsterdam, în numărul său de miercuri, are un mare articol, al cărui titlu pe 3 coloane spune: **„Românii pot fi siguri de primul loc în clasament!"** În text se evidențiază comportarea jucătorilor noștri în partida cu selecționata Bulgariei, apreciindu-se că formația română este singura care practică un hochei modern, rapid, cu faze spectaculoase. Cuvinte la fel de elogioase a avut față de reprezentativa țării noastre și dl. **John Ahearne,** președintele L.I.H.G. (Federația internațională a hocheiului). El a asistat, în calitate oficială, la ultimele trei jocuri susținute de echipa noastră aci în Olanda și, după întîlnirea cu formația bulgară, ne-a declarat: **„Felicit echipa României pentru revenirea ei în grupa B a Campionatului mondial. În partida cu Bulgaria, prin ritmul pe care l-a impus, n-a mai lăsat nici o șansă adversarului. Hocheiștii români merită pe deplin să joace în grupa B. Și dacă i-am felicitat cu anticipație nu aș vrea — și nici nu cred că va fi cazul — ca după ultimele partide pe care le mai au de susținut să mă facă să-mi retrag felicitările".** La meciul cu Bulgaria a asistat și ambasadorul țării noastre în Olanda, tov. **George Elian,** care, după încheierea jocului, a felicitat pe sportivii români pentru comportarea lor, urîndu-le succese în continuare.

Programul jocurilor de joi: 'S-HERTEGENBOSCH: Belgia—Ungaria; **GRONINGEN:** Anglia — Franța; **HEERENWIEN:** Danemarca — Bulgaria; **TILBURG:** Olanda — România.

Rezultatele etapei a IV-a: **Franța — Ungaria 8—4 (3—2, 2—0, 3—2).** Echipa Ungariei s-a resimțit după eforturile depuse în partida cu reprezentativa țării noastre. Au marcat: Gurica (2), Franchettere (2), Cabanis, Guenellon, Lang și Bozon pentru Franța; Meszöly (2), Balint, Zsitva pentru Ungaria; **Anglia — Danemarca 5—4 (1—2, 2—0, 2—2); Olanda—Belgia 18—0 (5—0, 8—0, 5—0).**

În turneul internațional de la Leipzig

C. GRUIESCU ȘI G. POMETCU VOR BOXA ÎN FINALĂ

LEIPZIG, 3 (prin telefon) Marți seara (după închiderea ediției) s-a mai calificat în semifinalele turneului internațional de la Leipzig, încă un boxer român: **T. Nicolae.** După ce timp de două minute fusese dominat de **Werner** (R.D.G.), T. Nicolae și-a prins adversarul cu un puternic croșeu de stînga la bărbie, făcîndu-l k.o. Bucuria sa a fost însă de scurtă durată, deoarece în partida următoare, de ieri, arbitrul polonez **Laukedrey** l-a descalificat în meciul cu **Saarinen** (Finlanda), după numai două minute de luptă.

În schimb, **Constantin Gruiescu** și **Gabriel Pometcu** au realizat două frumoase victorii, calificîndu-se în finala competiției. Gruiescu l-a întrecut la puncte pe **Șatalin** (Armata Sovietică) cu atacuri surprinzătoare și lovituri în viteză.

Pometcu a avut o misiune grea în meciul cu polonezul **Tomcik,** lupta fiind echilibrată pînă la ultima repriză, cînd Pometcu a acumulat punctele necesare victoriei.

Vineri, în finale, **Gruiescu** va boxa cu bulgarul **Milev,** iar **Pometcu** îl va întîlni pe **Kalmikov** (Armata Sovietică). Pînă la închiderea ediției, meciurile lui Ganea și Ene nu s-au terminat.

La lupte libere — juniori

SELECȚIONATA JUDEȚULUI CONSTANȚA — BULGARIA B 4—4

Echipa secundă de lupte libere (juniori) a Bulgariei a evoluat la Constanța în compania selecționatei județene, în care au fost incluși 4 luptători din lotul național B. Sportvii constănțeni au obținut un valoros rezultat de egalitate (în primele două partide, susținute cu selecționatele B ale țării, oaspeții au terminat învingători), scorul fiind 4—4, deoarece la categoriile 81 și +87 kg au avut loc două duble descalificări. Dintre luptătorii noștri au cîștigat la 60 kg — **A. Azis** b. p. I. Vasiliev, 65 kg — **P. Androne** b. p. D. Jekov, 70 kg — **Gh. Buceag** b. p. H. Marinov, 75 kg — **T. Pancă** b.p. I. Abilov. **(G. Tămaș-coresp).**

Ilie Năstase joacă și la Hampton

● Graebner conduce în „Cupa Gilette" ● Laver învingător la Londra

NEW YORK 3 (Agerpres). — Circuitul turneelor „indoor" din S.U.A. continuă cu concursul de la Hampton (Virginia). **În primul tur al probei de simplu, Ilie Năstase l-a învins cu 6—3, 6—0 pe americanul Heald.** Iugoslavul Zeliko Franulovici a dispus cu 6—4, 6—2 de Ray Keldie, Jan Kodes l-a eliminat cu 6—2, 6—3 pe Hans Kary, iar Clark Graebner l-a întrecut cu 6—2, 6—3 pe Addison.

★

După disputarea a cinci turnee, în clasamentul pentru „Cupa Gilette" conduce Clark Graebner (S.U.A.) cu 43 p, urmat de **ILIE NĂSTASE** (România) — 39 p, Cliff Richey (S.U.A.) 36 p, Jaime Fillol (Chile) 33 p, Thomas Koch (Brazilia) 32 p, Zeliko Franulovici (Iugoslavia) 31 p, Tom Gorman (S.U.A.) 27 p, Dick Stokton (S.U.A.) — 19 p, Harum Rahim (Pakistan) și Tom Edlefsen (S.U.A.) — cîte 18 p fiecare. Ion Țiriac (România) a acumulat pînă în prezent 4 puncte.

★

Rod Laver a cîștigat și turneul internațional profesionist dotat cu trofeul „Rothmans" de la Londra, învingîndu-l cu 6—4, 6—0, 6—2 pe iugoslavul Nikola Pilici.

Bob Foster și-a păstrat centura

NEW YORK 3 (Agerpres). — Boxerul american de culoare Bob Foster, campion al lumii la cat. semigrea, și-a apărat cu brio centura, învingîndu-l prin K.O. în repriza a 4-a (minutul 2,32) pe șalangerul său oficial Hal Caroll. Meciul s-a disputat la Scranton (Pennsylvania) și a fost urmărit de peste 5.000 de spectatori. Este pentru a 5-a oară cînd Foster termină victorios un meci pentru titlul mondial. El a devenit campion al lumii în anul 1968, cînd l-a învins pe nigerianul Dick Tiger. Foster este recunoscut campion numai de consiliul mondial al boxului profesionist. Forul american World Boxing Association nu-l mai recunoaște după meciul pierdut prin K.O. în fața campionului mondial Joe Frazier. Acum după versiunea WBA, campion mondial este Vicente Rondon (Venezuela).

U.R.S.S. — SUEDIA 5—3 LA HOCHEI

STOCKHOLM 3 (Agerpres). — Reprezentativa de hochei pe gheață a U.R.S.S. și-a început turneul în țările nordice, întîlnind la Stockholm selecționata Suediei. Hocheiștii sovietici au terminat învingători cu scorul de 5—3 (1—1, 2—1, 2—1).

PICIORUL DE AUR

Pentru viitorul rugbyului, reuniunea de la 6 aprilie a lui International Board (forul suprem în materie de reguli de joc) pare să aibă o importanță crucială. Atunci urmează să se decidă oportunitatea introducerii unui nou sistem de punctaj, mai echitabil decît cel actual, menit să recompenseze într-un fel efortul colectiv al echipei.

Anume, se preconizează limitarea punctelor ce sînt acordate azi la loviturile de pedeapsă. Acestea ar primi numai 2 puncte, față de 4 cîte urmează să fie acordate marcării unei încercări. De o parte, deci, scăderea recompensei, iar pe de alta, majorarea ei. O a doua propunere — ventilată în cercurile de specialitate — păstrează punctajul actual, dar loviturile de pedeapsă ar trebui să fie diferențiate, ca la fotbal: directe (din care se poate marca) și indirecte.

De unde aceste idei novatoare? Există o etiologie a problemei, nu lipsită de pitoresc. Englezii, inspiratorii Board-ului, nu vor să uite acel mult comentat turneu la Antipozi, din vara anului 1959, cînd echipa lor a suferit un eșec fără precedent, în fața Noii Zeelande. Se poate spune că atunci, la Dunedin (Noua Zeelandă), un singur om a învins XV-le Angliei... Într-adevăr, englezii au marcat 17 puncte, în decursul partidei, prin eseuri și transformări. Dar formidabilul Don Clarke, fundașul lui All-Blacks, a marcat singur 18 puncte, numai din lovituri de picior!

Evident, asemenea situații sînt curioase și ar trebui evitate în viitor. După tergiversări repetate, reuniunea de la Londra a forului citat trebuie să ia, în sfîrșit, o decizie. Dar — iată și o trăsătură de umor în întreaga afacere — contextul actualității n-ar avea darul să încurajeze de data aceasta pe englezi la limitarea loviturilor din vîrf de bocanc. Într-adevăr, acum, insularii sînt cei care au un realizator excepțional, capabil să schimbe soarta jocului de unul singur. Este Bob Hiller, noua vedetă a naționalei engleze, supranumit și „Mr. 63%". Cifra indică procentajul transformărilor realizate de Hiller în cele 13 meciuri susținute în sezonul trecut, el marcînd nu mai puțin de 87 puncte din totalul de 138...

Să vedem, cît de consecvenți se vor arăta, acum, cei de la International Board.

Radu VOIA

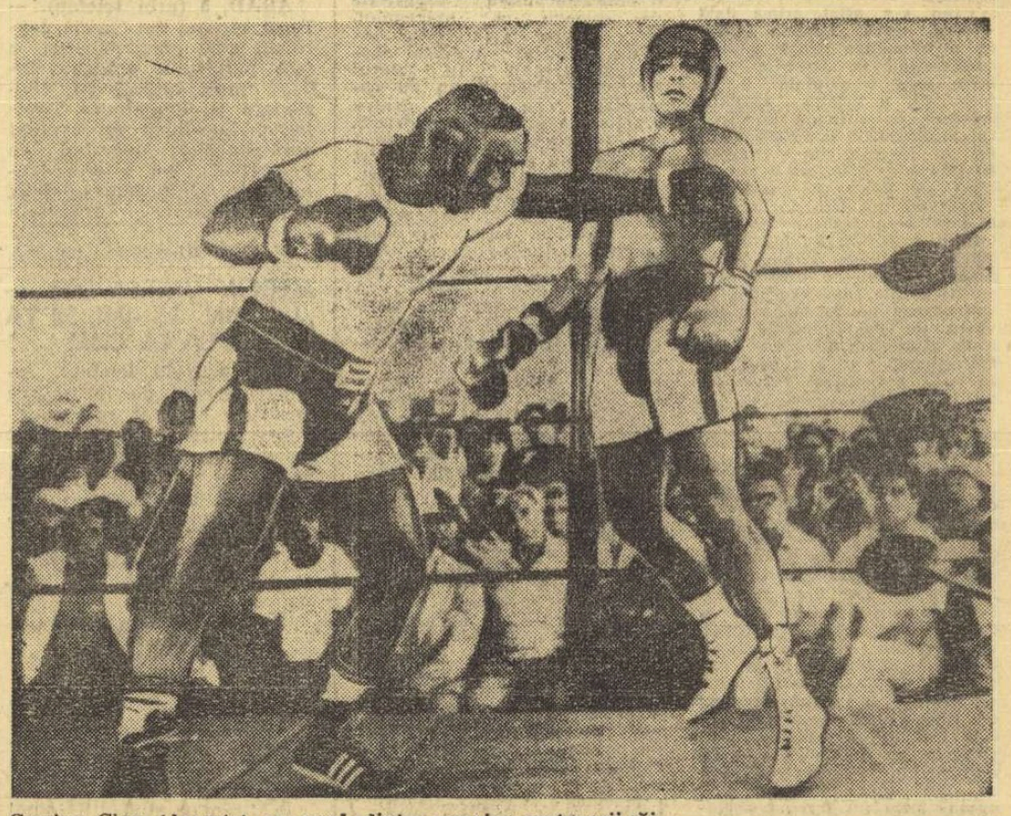

Cassius Clay (dreapta) cu unul dintre sparring-partenerii săi, la ultimul antrenament în vederea meciului cu Joe Fraizer, care va avea loc luni.

Telefoto: A. P. — AGERPRES

TELEX

Campionatele europene de bob (tineret) pentru echipaje de două persoane s-au încheiat la Berchtesgaden cu victoria sportivilor vest-germani Karl Heiss și Theodor Hauptmann. Ei au realizat în cele patru manșe ale competiției timpul total de 2:57,06, fiind urmați de echipajele Stefan Gaisreiter — Walter Steinbauer (R. F. a Germaniei) 2:58,72 și Maurizio Compagnoni — Gianni Bonichon 2:58,89.

■

Cea de-a 22-a ediție a Raliului **automobilistic** al Suediei **s-a** încheiat la Goteborg cu victoria lui Stig Blomquist. Învingătorul, care a concurat pe o mașină „Saab", a totalizat 30,929 p, fiind urmat de Lars Nystroem pe „B.M.W.", cu 31,242 p.

■

Cu prilejul unei gale de box, desfășurată la Monterrey (Mexic), campionul mondial la categoria cocoș, Chuco Castillo l-a învins prin k.o. tehnic în repriza a 6-a pe Felippe Ursua.

■

Concursul internațional de schi de la Chamonix a continuat cu desfășurarea unei probe masculine de slalom special, în care victoria a revenit sportivului francez Gerard Bonnevie, cronometrat în cele două manșe cu timpul de 79,92.

■

Campionatele unionale de sărituri cu schiurile, desfășurate pe trambulina de la Gorki, s-au încheiat cu victoria neașteptată a lui Vladimir Smirnov. Învingătorul a totalizat 241 p. Pe locul secund s-a clasat Anatoli Jeglanov 234 p, urmat de Gari Napalkov 227,5 p.

■

Continuîndu-și turneul în Franța, echipa poloneză de fotbal Legia Varșovia a întîlnit formația Rennes, cu care a terminat la egalitate: 1—1 (1—0).

În vederea Cupei Europei

FLORETISTELE CLUBULUI STEAUA FAC, AZI, ULTIMELE PREGĂTIRI LA TORINO

TORINO, 3 (prin telefon, de la trimisul nostru special). După 15 ore de călătorie, echipa feminină de floretă a clubului Steaua a ajuns la Torino, fiind găzduită la hotel Plaza, în plin centrul orașului. După cum se știe, aici se vor desfășura două competiții de mare amploare: Cupa Europei și Trofeul Martini. În cadrul cupei vor evolua 13 echipe de pe tot continentul iar la cel de al II-lea Trofeu Martini și-au confirmat participarea 203 floretiște (!).

Miercuri la prînz s-a organizat, la Casa ziariștilor, o conferință de presă cu cîștigătoarele celor 5 ediții ale primului Trofeu Martini. Printre ele se afla și Ileana Drîmbă, învingătoarea din 1969 a competiției. Cu acest prilej s-a făcut cunoscut și clasamentul oficial al primului trofeu. Iată-l: 1. Gorohova (U.R.S.S.); 2. DRÎMBĂ (România); 3. Novikova (U.R.S.S) 4—5. Masciotta și Ragno (Italia); 6. Zabelina (U.R.S.S.); 7. Palm (Suedia); 8. Samușenko (U.R.S.S.); 9. PASCU (România); 10. Rejtö (Ungaria) etc.

Floretistele noastre au avut miercuri zi de odihnă dar ele și-au petrecut-o verificîndu-și armele și echipamentul în vederea antrenamentului de joi (N.R. azi).

Tiberiu STAMA

În Turneul Prieteniei

POP — LOCUL 5 LA SABIE

MAGDEBURG, 3 (prin telefon). — Cea de a doua zi a Turneului Prieteniei a fost consacrată probei de sabie care a furnizat o întrecere de o remarcabilă valoare tehnică. Reprezentanții țării noastre au avut, în această probă, o comportare mai bună. Toți cei cinci sabreri (Pop, Mocanu, Marin, Csiki și Vlad) au absolvit cu succes primul tur. S-au remarcat, mai ales, Vlad (5 v), Pop (4 v) și Csiki (3 v).

În turul II, selecția a devenit mai severă și nu i-au mai făcut față decît Pop (3 v) și Csiki (3 v). Vlad, Mocanu și Marin au fost eliminați, dar primul dintre ei ar fi putut intra și el în semifinale dacă trăgea mai atent ultimul asalt în grupa sa.

În semifinale, atît Pop cît și Csiki au realizat 3 victorii dar, în timp ce primul s-a calificat pentru finală, cel de al doilea a fost lipsit de satisfacția de a se număra printre cei 6 fruntași, avînd un indice mai slab decît adversarii săi.

Finala, extrem de atracțioasă, s-a soldat cu următorul clasament: 1. Trosin (U.R.S.S.) 4 v d.b.; 2. Delatorre (Cuba) 4 v d.b.; 3. Gedövary (Ungaria) 3 v; 4. Komer (U.R.S.S.) 2 v; 5. POP (România) 1 v; 6. Przegowski (Polonia) 1 v.

Turneul continuă cu proba de floretă — echipe băieți, în care sportivii români vor trage în aceeași grupă cu U.R.S.S. și Bulgaria.

Caleidoscop

Acest zburător pe schiuri nu are decît 13 ani, dar numără de pe acum cîteva succese în competiții. El este cîștigătorul concursului de sărituri de pe trambulina de la Uetliberg (Elveția), rezervat copiilor, desfășurat în februarie. Numele — Willy Knirps.

VIZITATORUL NR. 28.000.000

Bazinul de înot în aer liber „Moskva", instalat în plin centrul capitalei Uniunii Sovietice — și care este deschis atît vara cît și iarna — a sărbătorit de curînd pe al 28 000 000-lea vizitator, de la data inaugurării, în anul 1960. Drept amintire a acestui eveniment deosebit, lăcătușul Ivan Gavrilov, care a fost posesorul celui de al 28 000 000-lea bilet de intrare, a primit în dar un echipament complet de înot subacvatic.

UN SERIAL TV CONSACRAT ȘAHULUI

Studiourile de televiziune din Sarajevo au realizat un film documentar de lung metraj (format din 10 episoade) consacrat marilor figuri ale șahului mondial. În acest film, intitulat **„Mari jucători de șah",** vor deține un rol important marii maeștri de azi și din trecut, foștii campioni ai lumii **M. Botvinnik, S. Gligorici, T. Petrosian, M. Tal, R. Fischer,** precum și actualul deținător al titlului, **B. Spasski.**

GHICITORII...

Bilanțul financiar anual al clubului kenyan de fotbal, Gor Bahia, unul dintre cele mai importante din această țară, conține un capitol de cheltuieli care a stîrnit nedumeriri. Într-adevăr, clubul a debursat în cursul anului 1970 o sumă de 1 100 lire est-africane (1 300 lire sterline) pentru plata unor... ghicitori. Aceștia au primit între 5 și 25 de lire, înaintea fiecărui meci al echipei, pentru a da sfaturi și a spune dinainte care vor fi rezultatele partidelor.

Cîntărirea halterei...
„Start" — Bratislava

UN „MIC" MARATON

Înotătorul argentinian **Antonio Abertondo Francaso** a eșuat în încercarea sa de a străbate o distanță de 467 kilometri, în estuarul fluviului Parana, tentativă ce urmărea doborîrea recordului deținut de americanul **John Singmand** (463 km). Abertondo a luat startul la Ciudad de Bellavista (provincia Corrientes), intenționînd să ajungă **la Puerto de Parana. Dar,** după ce a străbătut 412 km, el a fost obligat să abandoneze din cauză că apele lui Rio Parana erau poluate. Oricum, înotătorul argentinian a rămas în apă 81 ore și 25 minute, performanță care este mai mult decît remarcabilă pentru un maratonist al valurilor.

UȘILE SE DESCHID GREU

Diversele cluburi engleze sînt renumite pentru conservatorismul exagerat, atît al membrilor, cît și, mai ales, al conducătorilor lor. De 220 de ani ființează clubul amatorilor de hipism, **„Jockey-Club",** care se remarcă printr-o trăsătură foarte interesantă: nici un călăreț de competiție nu a fost vreodată membru al acestui club! În schimb, abundă lorzii și magnații de tot felul. De curînd, fostul jocheu, celebrul **Gordon Richards** — decorat cu ordinul K.B.E. — a avut marea cinste de a fi primit în rîndurile „Jockey-Club"-ului londonez. De-acum înainte — scriu ziarele britanice — clubul amatorilor sportului hipic a început, oarecum, să-și merite numele...

AUTOMOBIL-CLUBUL PRESEI

Conducerea Uniunii ziariștilor din U.R.S.S. a hotărît să înființeze **Automobil-Clubul Presei** avînd ca obiective principale: **informarea** masei de cititori **asupra realizărilor industriei automobilistice sovietice, popularizarea sportului automobilist și a turismului la volan, dezbaterea unor probleme de circulație auto ș.a.** În fruntea Automobil-Clubului Presei **se află A. Gudimov,** corespondent special al revistei „Gazeta economică", un vechi și pasionat automobilist.

fotbal meridiane

● **Peste 15 000 de spectatori** au urmărit la Tel Aviv întîlnirea internațională amicală **de fotbal dintre selecționatele Israelului și Suediei.** Gazdele au obținut victoria cu scorul de 2—1 (2—0) prin golurile înscrise de Feigenbaum și Spiegler. Punctul echipei suedeze a fost marcat de Ove Eklund. În ultimul lor meci, disputat la Toluca în cadrul campionatului mondial, cele **două echipe** terminaseră la egalitate: 1—1.

● Într-un meci restanță din cadrul campionatului englez de fotbal, echipa Arsenal a învins în deplasare cu scorul de 3—0 formația Wolverhampton.

● Finala turneului internațional de fotbal (juniori) de la Așhabad se va disputa între selecționatele Cehoslovaciei și R. D. Germane. În ultimele două partide disputate s-au înregistrat următoarele rezultate: Cehoslovacia — U.R.S.S. I 1—0; R. D. Germană — U.R.S.S. II 2—0.

știri • ultimele știri • ultimele știri • ultimele

CROSUL DE LA SOFIA

SOFIA, 3 (prin telefon, de la corespondentul nostru, Toma HRISTOV). Pe aleile acoperite cu zăpadă ale parcului Libertății din Sofia s-a desfășurat a treia ediție a crosului armatelor prietene, care a măsurat 7 860 m. Primul a trecut linia de sosire atletul sovietic A. Makarov, care cîștigă pentru a treia oară această competiție. Clasament individual: 1. **A. Makarov (U.R.S.S.) 21:00,0,** 2. **S. Hofman (Ceh.) 21:02,0,** 3. **W. Bufka (Ceh.) 21:06,0...** 6. **I. Rusnac 21:14,0...** 16. **C. Andreica 21:43,0,** 17. **S. Marcu 21:45,0...** 27. **Dan Mighiu 22:42,0.** Clasament pe echipe: 1. Cehoslovacia 13 p, 2. U.R.S.S. 24 p, 3. Ungaria 27 p, 4. **România** 34 p, 5. Bulgaria 42 p, 6. R.D.G. 42 p.

MERCKX CONDUCE AUTORITAR

Turul ciclist al Sardiniei a continuat cu **desfășurarea etapei a 4-a,** care a cuprins două semietape. Prima **s-a** disputat contracronometru individual **pe distanța Sassari — Porto Torres (19 km) și a fost cîștigată de danezul Ole Ritter cu 20,48.** Liderul clasamentului, belgianul Eddy Merckx, a sosit pe locul doi la 37 sec. de învingător. Cea de a doua semietapă **(Sassari — Olbia — 133 km) a fost cîștigată de belgianul Guide Reybroeck cu timpul de 3:45,22.**

În clasamentul general individual continuă să conducă Eddy Merckx (Belgia), urmat la 59 sec. de Gosta Pettersson (Suedia).

INAUGURAREA STADIONULUI DIN MUNCHEN

Noul **stadion olimpic din München,** unde **vor avea loc întrecerile Olimpiadei de vară din anul 1972, va fi inaugurat în luna** mai a anului viitor cu un meci de fotbal între selecționatele U.R.S.S. și R. F. a Germaniei. Revanșa acestei întîlniri ar urma să se desfășoare în U.R.S.S., la 5 septembrie.

LOTUL ATLEȚILOR FRANCEZI PENTRU C. E.

Federația franceză de atletism a definitivat lotul care va participa la campionatele europene de sală, programate la Sofia în zilele de 13 și 14 martie. Din lotul masculin fac parte Colnard (greutate), Tracanelli (prăjină), Sarteur (60 m plat), Elliot (înălțime), iar din cel feminin Colette Besson (800 m), Sylvie Telliez și Michele Beugnet (60 m plat).

Redacția și administrația: str. Vasile Conta nr. 16; interurban 72 și 286; telex: sportrom buc. 180, Tiparul telefoane: centrală 11.10.05, secția corespondenți 11.51.09, „I. F. Informația", București 40368

PROLETARI DIN TOATE ȚĂRILE, UNIȚI-VĂ!

sportul

ZIAR AL CONSILIULUI NAȚIONAL PENTRU EDUCAȚIE FIZICĂ ȘI SPORT

ANUL XXVI — Nr. 1191 (6625) 4 PAGINI 30 BANI Vineri 5 martie 1971

AGENDA ACTUALITĂȚII FOTBALISTICE

Federația franceză de fotbal propune :

ROMÂNIA — FRANȚA

la 1 aprilie 1972, la București

Federația franceză de fotbal a propus ieri forului de specialitate din România datele meciurilor dintre echipele Franței și României. Potrivit propunerilor franceze, întîlnirea dintre primele reprezentative ale Franței și României ar urma să aibă loc la 1 aprilie 1972, la București. Pentru meciul dintre selecționatele de tineret ale celor două țări se propune data de 2 aprilie 1972, în Franța.

Urmează ca F.R.F. să răspundă celor două propuneri.

Farul — Odra Opole (Polonia) 2-1 (0-0)

CONSTANȚA, 4 *(prin telefon).* — Pe un teren greu, înghețat (curățat însă de zăpadă) cele două formații au furnizat un spectacol plăcut. Oaspeții au practicat un joc cursiv, îndrăznet, orientat spre poartă. Farul, care și-a adjudecat o victorie pe deplin meritată, a dovedit o pregătire fizică foarte bună și o mai bună organizare tactică în teren. Se resimte, totuși, lipsa jocurilor pe teren gazonat.

Golurile au fost înscrise din acțiuni spectaculoase de către A. Kot (min. 62) pentru Odra, Caraman (min. 73 și 74) pentru Farul. A arbitrat foarte bine Nicolau Stavru (Constanța).

Cornel POPA
coresp. principal

Steaua — Ș.N. Oltenița 3-3 (3-0)!

Pe un teren complet desfundat, Steaua a întîlnit formația S. N. Oltenița. În prima repriză, bucureștenii au jucat la adevărata valoare. Construind atac după atac, îndeosebi pe partea stîngă și reușind să înscrie de trei ori prin **Tătaru, Marcu și Pantea.** În partea a doua, steliștii s-au întrecut în greșeli, fapt care a permis oaspeților să egaleze. Autorii golurilor echipei oaspe : **Nițu (11 m), Eftimescu și Stamanichi.** Steaua a aliniat următoarea formație: **Coman (Suciu) — Sătmăreanu, Ciugarin, Hălmăgeanu, Cristache, Vigu (Naom), Dumitriu III, Pantea, Tătaru, Ștefănescu (Iordănescu), Marcu.**

Pavel PEANA

GORNIK ZABRZE — MANCHESTER CITY PE MICUL ECRAN

Joi 11 martie, la ora 22,10, Televiziunea română va transmite înregistrarea filmată a meciului internațional de fotbal, din cadrul sferturilor de finală ale Cupei cupelor, dintre formația poloneză **Gornik Zabrze** și actuala deținătoare a trofeului, **Manchester City.**

Comentator : **Ovidiu Ioanițoaia.**

Conferințele C.J.E.F.S.

SATU MARE

Joi dimineața, în sala de festivități a Comitetului județean de partid Satu Mare, a avut loc conferința Consiliului județean pentru educație fizică și sport, care a prilejuit o amplă analiză a activității desfășurate în ultimii trei ani și a desemnat noua conducere a organului sportiv. La lucrări au participat membrii Consiliului, comisiilor județene pe ramură de sport, președinți de asociații sportive, profesori de educație fizică, antrenori, instructori, sportivi fruntași.

Lucrările conferinței s-au bucurat de prezența tovarășului **Iosif Uglar,** membru supleant al Comitetului Executiv al C.C. al P.C.R., prim-secretar al Comitetului județean de partid, președintele Consiliului popular județean Satu Mare.

Consiliul Național pentru educație Fizică și Sport a fost reprezentat de tovarășul **Anghel Alexe,** președintele C.N.E.F.S.

(Continuare în pag. a 2-a)

VASLUI

În sala de festivități a Consiliului popular orășenesc, s-a desfășurat ieri după amiază conferința Consiliului județean pentru educație fizică și sport Vaslui. Au luat parte membrii Consiliului județean și ai comisiilor județene pe ramură de sport, profesori de educație fizică, antrenori și instructori, sportivi fruntași, directori de întreprinderi și școli.

La lucrările conferinței a participat tovarășul **Aurel Tolescu,** secretar al Comitetului județean Vaslui al Partidului Comunist Român. A fost prezent, de asemenea, tovarășul **Ion Balaș,** membru al biroului C.N.E.F.S.

Au participat, ca invitați, tovarășii **Ion Sîrbu,** vicepreședinte al Consiliului popular județean, prof. **Constantin Alexandru,** inspector general al inspectoratului școlar județean, prof. **Gheorghe Bălăuță,** președintele Comitetului județean pentru cultură și artă, **Gabriel Bistriceanu,**

(Continuare în pag. a 2-a)

Handbaliștii români la „Cupa țărilor latine"

Între 3 și 11 aprilie, se dispută în Maroc a IV-a ediție a „Cupei țărilor latine" la handbal masculin, rezervată echipelor reprezentative de tineret. Întrecerile sînt programate în orașele **Rabat, Casablanca** și **Marakech.** La această ediție a „Cupei țărilor latine" și-au anunțat participarea formațiile **României, Franței, Spaniei, Portugaliei, Marocului** ș.a. **După cum se știe, echipa României a cucerit — la prima sa participare — primul loc în ediția a III-a a acestei competiții, disputată în anul 1970 la Lisabona.**

La un șut expediat de Ștefănescu (Steaua), portarul oaspeților, Grădișteanu, respinge mingea, printr-o frumoasă extensie, în corner Foto : V. BAGEAC

ÎN GALA DE SÎMBĂTĂ SEARA

REVANȘA NEDELCEA—GÎJU

DUMITRESCU OPRIT DE MEDICI SĂ BOXEZE

Seria meciurilor de verificare a componenților lotului național de box continuă. Simbătă seara, de la ora 18,30, sala Floreasca va fi gazda unei deosebit de interesante reuniuni pugilistice, prima din acest an organizată în Capitală, la care iau parte selecționabilii. În centrul atenției vor sta, desigur, cîteva partide de mare atracție, unele dintre ele revanșe ale finalelor de anul trecut. De pildă, va fi reeditată mult discutata confruntare dintre **Pavel Nedelcea** și **Nicolae Giju,** din luna noiembrie a anului trecut. Fiind vorba și despre selecționarea în lot, apreciem că N. Giju va face totul ca să-și ia revanșa. O altă finală repetată este cea a greilor **Ion Alexe** și **Alexandru Prohor.** În rîndul disputelor pasionante : **C. Cuțov—Gh. Bădoi, A. Iliescu—Gh. Pușcaș, A. Mihai—V. Drăgan, A. Năstac—I. Olteanu, H. Stump—I. Petrea.** În celelalte meciuri : **V. Rădulescu-**

CUȚOV, văzut de CLENCIU

V. Ivan, I. Lungu—Fr. Molnar, Gh. Ciochină—C. Hoduț și **V. Zilberman—C. Stan.** Aurel Dumitrescu a fost oprit de medici să boxeze, recomandîndu-i-se repaus.

SĂPTĂMÎNA VIITOARE LA SOFIA

18 ATLEȚI ROMÂNI LA STARTUL CAMPIONATELOR EUROPENE DE SALĂ

Federația de specialitate a făcut cunoscut lotul atleților români care vor participa la campionatele europene de sală de la Sofia, în zilele de 13 și 14 martie. În acest lot figurează 10 băieți și 8 fete (proporție semnificativă !) care în cea mai mare parte și-au îndeplinit baremul cerut pentru calificare. Este vorba de : **Aura Mărășescu** (60 m), **Ileana Silai** (800 m), **Valeria Bufanu, Elena Mirza** și **Valeria Biduleac** (60 mg), **Corneliu Popescu** (înălțime), **Viorica Viscopoleanu** (lungime), **Ana Sălăgean** (greutate), **Ervin Sebestyén, Nicolae Perța** și **Viorel Suciu** (60 mg), **Dinu Pîștalu** (prăjină), **Valentin Jurcă** și **Vasile Sărucan** (lungime), **Carol Corbu, Șerban Ciochină** și **Vasile Dumitrescu** (triplusalt), **Adrian Gagea** (greutate).

Cu prilejul constituirii lotului, l-am rugat pe antrenorul federal **Gheorghe Zimbreșteanu** să ne spună ce așteaptă din partea elevilor săi. Răspunsul a fost :

— Așteptăm, oricum, cîteva rezultate bune. Corbu visează (și nu fără temei) 17 metri ; Pîștalu este capabil de 5,20 ; Jurcă poate prinde o săritură de aproape 8 metri ; Gagea, care ne uimește cu progresia sa, ar putea cîștiga încă o jumătate de metru. Din nefericire, ca niciodată, fetele nu ne lasă să sperăm în rezultate prea bune. Recordurile feminine vor fi greu de atacat, dar rămîne de apărat seria de poziții cîștigate în trecut. Știți bine că Viscopoleanu, Popescu și Bufanu sînt în refacere. Silai rămîne să reziste și acum, ca la cele două verificări anterioare, deși de data asta există handicapul unor serii și semifinale obositoare. Anei Sălăgean nu-i rămîne decît să ne arate din nou ce poate, în lupta cu sine.

— **Ținînd seama de anumite reticențe față de concursurile în sală și de lipsa unanimității în apreciere, ce ma zi nu mai există nici un fel de dubiu în privința campioanei și a retrogradatelor. Penicilina Iași și-a asigurat titlul încă de miercuri, după victoria asupra formației sibiene C.S.M., iar joi Ceahlăul s-a distanțat de încheietoarele plutonului (Universitatea Craiova și „U" Cluj) prin victoria — surprinzătoare, totuși — pe care pietrencele au înregistrat-o în fața medicinistelor bucureștene. Ceea ce rămîne interesant de urmărit este concurența echipelor de mijloc (I.E.F.S., Farul, Medicina) pentru ocuparea unei poziții cît mai bune în clasament.**

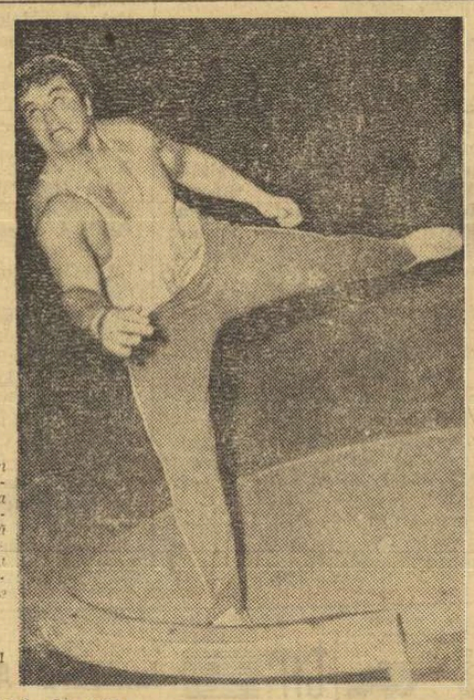

Cu peste 18 metri la aruncarea greutății, Adrian Gagea — primul atlet român care realizează această performanță — și-a asigurat participarea la campionatele europene de la Sofia.

Foto : Theo MACARSCHI

Victor BANCIULESCU

(Continuare în pag. a 2-a)

Turneul campionatului feminin de volei

PENICILINA IAȘI, VIRTUALĂ CAMPIOANĂ

Vor retrograda : Universitatea Craiova și „U" Cluj

REZULTATE TEHNICE

„U" Cluj — Dinamo 0—3 (—4, —7, —4), Medicina — Ceahlăul 2—3 (8, —5, —8, 7, —12). Penicilina — Universitatea Craiova 3—0 (2, 0, 10).

Rapid — C.S.M. Sibiu 3—0 (5, 15, 12), Universitatea Timișoara — C.P.B. 3—1 (—11, 14, 6, 13), Farul — I.E.F.S. 3—2 (—13, —12, 11, 10, 8).

CONSTANȚA, 4 (prin telefon, de la trimisul nostru). — În sala sporturilor, rece și la propriu și la figurat, a început joi turneul feminin de volei care încheie ediția 1970—1971 a campionatului primei divizii. Odată cu consumarea partidelor din prima zi nu mai există nici un fel de dubiu în privința campioanei și a retrogradatelor. Penicilina Iași și-a asigurat titlul încă de miercuri, după victoria asupra formației sibiene C.S.M., iar joi Ceahlăul s-a distanțat de încheietoarele plutonului (Universitatea Craiova și „U" Cluj) prin victoria — surprinzătoare, totuși — pe care pietrencele au înregistrat-o în fața medicinistelor bucureștene. Ceea ce rămîne interesant de urmărit este concurența echipelor de mijloc (I.E.F.S., Farul, Medicina) pentru ocuparea unei poziții cît mai bune în clasament.

CLASAMENT

1.	PENICILINA	19	19	0	57: 4	38
2.	Dinamo	19	15	4	48:21	34
3.	Rapid	19	15	4	49:22	34
4.	I.E.F.S.	19	13	6	45:29	32
5.	Farul	19	11	8	42:35	30
6.	Medicina	19	10	9	37:39	28
7.	C.P.B.	19	7	12	32:43	26
8.	„U" Timișoara	19	7	12	28:41	26
9.	C.S.M. Sibiu	19	6	13	28:45	25
10.	Ceahlăul	19	5	14	29:47	24
11.	„U" Craiova	19	3	16	21:54	22
12.	„U" Cluj	19	3	16	16:52	22

SURPRIZA ZILEI

Conform calculelor hîrtiei, în meciul **Medicina — Ceahlăul,** favorită era echipa bucureșteană, care învinsese la București pe Dinamo. Și, totuși, pietrencele au produs surpriza zilei, obținînd victoria în cinci seturi. De remarcat că în setul decisiv Medicina a condus cu 8—1, 12—8, dar jucătoarele de la Ceahlăul (deși lipsite de aportul Anei Gheorghe, accidentată la începutul acestui set) au refăcut spectaculos, adjudecîndu-și nesperat victoria.

Aurelian BREBEANU

(Continuare în pag. a 4-a)

Eforturi comune

Multiplelor acțiuni pentru consolidarea mișcării sportive din țara noastră, eforturilor generale în vederea găsirii căilor eficiente — în pas cu evoluția firească a tuturor domeniilor de activitate — pentru îndeplinirea sarcinilor de partid în domeniul educației fizice, li se adaugă și amplele dezbateri prilejuite de ședințele anuale ale comitetelor federale. **Ele reunesc cele mai de seamă personalități ale disciplinei respective,** membri ai comitetelor federale, foști mari sportivi, antrenori, tehnicieni și specialiști, sportivi, cu toții dezbat activitatea desfășurată în anul trecut și contribuie la realizarea amplelor planuri de lucru pentru noul an competițional.

În ședințele comitetelor federale de atletism, ciclism, handbal, călărie ș.a. a fost subliniat **aportul tot mai însemnat al consiliilor județene pentru educație fizică și sport, al cluburilor și asociațiilor sportive din întreaga țară la răspîndirea sporturilor, la creșterea bazei de masă, la îmbunătățirea mijloacelor de practicare, la amenajarea și construirea de noi baze sportive.** Controlul și îndrumarea procesului de pregătire au devenit mai eficiente, ducînd la modernizarea metodelor de antrenament și, implicit, la evidenta îmbunătățire a performanțelor. Atestă acest lucru bilanțul succeselor obținute în sezonul trecut — superior în multe discipline anilor precedenți, creșterea prestigiului reprezentativelor românești pe plan mondial. O atestă și prețuirea tot mai mare ce se acordă tehnicienilor noștri în numeroase țări ale lumii.

Un loc important în dezbaterile care au avut loc și, desigur, în cele programate în cursul lunii martie (tenis de masă, tir, rugby, box, natație, canotaj, fotbal, lupte etc.) îl dețin **propunerile și sugestiile privind organizarea procesului instructiv, a activității competiționale interne și internaționale.** Oameni cu vastă experiență, cunoscînd situația concretă, întreaga arie a problematicii ramurii respective își aduc contribuția, pun la dispoziție cunoștințele, puterea lor de muncă pentru progresul general al mișcării sportive. **Iese din nou în evidență faptul că la baza realizărilor stă și entuziasmul activului obștesc, al antrenorilor și sportivilor, al activiștilor.**

În sporturile angajate în cursa olimpică, discuțiile gravitează în jurul necesității unei cît mai bune pregătiri, unor verificări judicioase, pentru a fi obținute rezultate care să asigure sportivilor ce ne vor reprezenta la Sapporo și München o bună participare la lupta pentru cucerirea medaliilor.

Desfășurate la începutul anului preolimpic, dezbaterile din cadrul comitetelor federale contribuie direct și eficient la orientarea activității, la eliminarea carențelor semnalate în anii trecuți, la îmbunătățirea substanțială a mijloacelor și metodelor de lucru. Eforturile comune vor duce, fără îndoială, la rezultatele scontate.

Hristache NAUM

Un reușit trial al rugbyștilor

Balonul a fost cîștigat, de astă dată, de reprezentanții Provinciei, care inițiază un nou atac.

Foto : B. VASILE

Pe stadionul Tineretului s-a desfășurat ieri după-amiază, un nou trial al rugbyștilor aflați în atenția antrenorilor pentru a face parte din echipa care va reprezenta țara noastră în sezonul internațional ce se deschide la 11 aprilie, cu meciul România—Italia. Verificarea s-a desfășurat sub forma unui meci București — sel. Provinciei, împărțit în trei reprize a cîte 30 minute. Ideea care a stat la baza trialului a fost aceea de a se insista continuu pe atac, cu purtarea balonului și cu evitarea pe cît posibil a loviturilor de picior. Dintre rugbyștii care au evoluat ieri ne-au plăcut Dragomirescu, Nica, Florescu (care a demonstrat o formă foarte bună) din echipa Bucureștiului, respectiv Răscanu (foarte precis în lovituri și lucid în joc) și Dinu (în revenire de formă). Trebuie, de asemenea, să evidențiem pe tinerii jucători Constantin (București), Tătucu, Duță (Timișoara), Necula (Bîrlad), Bărgăunaș (Petroșani), Motrescu (Iași). Întîlnirea a luat sfîrșit cu scorul de 6—6 (6—0, 0—0, 0—6), prin punctele marcate de Dragomirescu și Constantin (incerc.) pentru București. Motrescu (incerc.) și Crișan (l.p.) pentru provincie.

La 17 martie va avea loc un nou trial.

BASCHET :

Dinamo și „U" Cluj învingătoare în derbyurile zilei

CLUJ, 4 (prin telefon, de la trimisul nostru). Remarcabilă gazdă se dovedește comisia de specialitate a județului Cluj, care asigură o organizare excelentă turneului secund al ultimului tur al campionatului național de baschet masculin. Dar, să trecem la desfășurarea întîlnirilor.

RAPID — FARUL 79—74 (42—34). Scorul final ar lăsa să se înțeleagă că a fost o partidă echilibrată. Departe însă de așa ceva. Rapidiștii au dominat lejer, iar cînd adversarii au „îndrăznit" să le amenințe victoria, ei au apăsat vîrtos pe accelerator, distanțîndu-se în fața unei echipe modeste, care a luptat însă cu multă energie pentru un rezultat onorabil.

POLITEHNICA BRAȘOV — I.E.F.S. 82—68 (41—34). Neverosimil de ușor au cedat (chiar dacă nu l-au putut utiliza pe Ioneci, accidentat) viitorii profesori de educație fizică în fața brașovenilor, pe care îi învinseseră categoric în cele două partide anterioare. Prin acest succes, Politehnica își sporește șansele de a evita retrogradarea, dar pentru aceasta Deaky, Dikay, Franz et comp., vor trebui să depună în continuare aceleași eforturi ca în jocul cu I.E.F.S.

POLITEHNICA BUCUREȘTI — I.C.H.F. 85—67 (44—28). Prof. Stela Rusu și-a permis să ruleze tot lotul în fața unor adversari total neinspirați, stăpîniți de un complex de inferioritate nejustificat.

POLITEHNICA CLUJ — POLITEHNICA GALAȚI 75—56 (32—41). După desfășurarea primei reprize, în

D. STANCULESCU

(Continuare în pag. a 4-a)

AZI, LA „23 AUGUST"

START ÎN NAȚIONALELE DE PATINAJ ARTISTIC

Gheața patinoarului acoperit „23 August" este, începînd de azi dimineață, din nou gazda unor întreceri de patinaj artistic. Se dispută finala campionatului țării, ultim concurs competiție autohtonă de anvergură a patinatorilor seniori și juniori.

Azi, de la ora 8, în deschiderea întrecerilor, apar în fața arbitrilor juniorii de categoriile I și II, în dificilele figuri obligatorii, proba de „școală". Aceiași vor continua întrecerea mîine după amiază (ora 17), în ultima probă, cea a figurilor liber alese. **Seniorii** și perechile își fac **prima apariție mîine dimineață (ora 8),** încheindu-și disputa **duminică** după amiază (ora 16).

Arbitrul principal al campionatelor este V. Marchievici

● **În zilele de 7 și 8 martie, viitoriștii juniori L. Koros și St. Simon — conduși de antrenorul Caro Gall — vor lua parte la concursul internațional de la Kirov (U.R.S.S.).**

ULTIMA ORĂ ● ULTIMA ORĂ ● ULTIMA ORĂ ● ULTIMA ORĂ

Campionatul mondial de hochei (Grupa C)

ROMÂNIA — OLANDA 10-2

HUȚANU — 5 GOLURI !

TILBURG, (prin telefon, de la trimisul nostru special).

In ciuda scorului categoric, 10—2 (4—2, 5—0, 1—0), meciul cu Olanda nu a fost ușor, solicitînd serios formația noastră. Gazdele au jucat cu o deosebită energie, recurgînd deseori la brutalități și atacuri neregulamentare, pe care arbitrii De Paepe (Belgia) și Pianfetti (Franța) le-au tolerat într-un mod surprinzător. Dar, superioritatea evidentă în patinaj și tehnică a formației noastre și-a spus cuvîntul, mai ales atunci cînd jucătorii au depășit momentul lor critic obișnuit din prima repriză, dîndu-și seama că sînt cu adevărat mai buni.

Sesizînd faptul că arbitrii tolerează duritățile olandezilor, hocheiștii români au evitat pe cît a fost cu putință contactul direct cu adversarul, au recurs la pase lungi și acțiuni individuale în care a excelat Gheorghe Huțanu, acest etern și incorigibil spiriduș al echipei. Inspirat și bine servit de parteneri el a înscris olandezilor cinci goluri, înspăimîntîndu-i pur și simplu.

Dar, toată formația merită sublinieri pentru modul în care s-a comportat.

Autorii punctelor : Huțanu (5). Boldescu, Basa, Kalamar, Fl. Sgîncă, Fodarea, respectiv — Smuldens și Simons.

Iată rezultatele, după două reprize, în celelalte partide ale etapei : Franța — Anglia 4—4, Ungaria — Belgia 18—1, Bulgaria — Danemarca 3—3.

Astăzi, tot la Tilburg, România întîlnește Belgia.

Romeo VILARA

KALAMAR, unul dintre cei mai buni jucători ai echipei noastre.

Conferințele C.J.E.F.S.

Satu Mare

(Urmare din pag. 1)

La primul punct al ordinei de zi, tovarășul **Viorel Marchiș**, președintele C.J.E.F.S. Satu Mare, a prezentat darea de seamă asupra activității sportive din județ pe ultimii trei ani.

A luat apoi cuvîntul tov. **Iosif Uglar**, care, după ce a adus un cald salut conferinței din partea biroului Comitetului județean de partid, a făcut aprecieri asupra activității sportive desfășurate în județ în timpul perioadei analizate și a făcut recomandări prețioase pentru viitor.

Pe marginea dării de seamă, cît și a proiectului de hotărîri, privind obiectivele de viitor, au luat cuvîntul numeroși participanți care au exprimat opinii valoroase și au făcut propuneri. În încheierea dezbaterilor, tovarășul **Anghel Alexe** i-a felicitat pe activiști, tehnicienii și sportivii sătmăreni pentru succesele obținute, în special, la sporturi ca: scrimă, lupte, baschet și fotbal. După aceea s-a referit la principalele obiective ce stau în fața organului județean, sportivilor de pe aceste meleaguri, în anii următori.

Participanții la conferință au aprobat în unanimitate planul de măsuri pentru anii 1971—1973. S-a trecut apoi la desemnarea noului consiliu județean, a biroului acestuia, din care fac parte: **V. Marchiș** (președinte), **O. Gross** (vicepreședinte), **V. Gazdag, I. Irimie, C. Fancikl, St. Saitos, Șt. Haukler, Ecaterina Both, Elisabeta Szenes, I. Roca, D. Reus, M. Meszaros** și **A. Verba.**

Conferința a răspuns chemării la întrecere lansată de C.J.E.F.S. Galați, privind dezvoltarea bazei materiale a activității sportive de masă.

Cei prezenți la conferință au adoptat cu entuziasm textul unei telegrame de recunoștință și angajament adresată Comitetului Central al P.C.R., tovarășului **NICOLAE CEAUȘESCU**, personal.

Vaslui

(Urmare din pag. 1)

secretar al Consiliului județean al sindicatelor, **Călăița Merchea**, șeful secției sport, turism și pregătire militară a Comitetului județean al U.T.C., prof. **Mihai Ciobanu**, președintele Consiliului județean al Organizației Pionierilor, **Ion Bucur**, vicepreședinte al Consiliului popular orășenesc, alți reprezentanți ai organelor și organizațiilor cu atribuții în domeniul sportului.

Tovarășul **Gheorghe Alexandru**, președintele C.J.E.F.S. Vaslui, a prezentat darea de seamă asupra activității desfășurate pe perioada 1968—1970. A fost expus apoi planul de măsuri privind îmbunătățirea activității de educație fizică și sport în anii 1971—1973. Pe marginea ambelor documente au avut loc vii dezbateri.

A luat apoi cuvîntul tovarășul **Aurel Toiescu**, care a făcut o amplă analiză a mișcării sportive din județ. Vorbitorul a scos în evidență lipsurile care au împiedicat îndeplinirea integrală a obiectivelor mișcării sportive și a dat indicații prețioase în vederea ridicării pe o treaptă superioară a întregii activități.

Aducînd lucrărilor conferinței salutul C.N.E.F.S., tovarășul **Ion Balaș** s-a referit, în cuvîntul său, la obiectivele principale ce stau în fața mișcării sportive vasluiene.

În continuarea lucrărilor a fost desemnat Consiliul județean pentru educație fizică și sport. Din biroul consiliului fac parte: **Gheorghe Alexandru** (președinte), **Constantin Ciulei** (vicepreședinte), **Mihai Iftode, Călăița Merchea, Virginia Sterpu, Ioan Netedu, Paul Trofin, Petru Oprea, Iulian Vrabie, Emil Iovu, Mircea Măciucă** (membri).

S-a dat apoi citire și a fost aprobat răspunsul la chemarea la întrecere lansată de C.J.E.F.S. Galați.

Participanții la conferință au adoptat, cu deosebit entuziasm, textul unei telegrame adresate Comitetului Central al P.C.R., tovarășului **NICOLAE CEAUȘESCU**, personal, prin care își exprimă recunoștința pentru sprijinul acordat de partid și de stat mișcării sportive.

MANIFESTĂRI ÎN CINSTEA SEMICENTENARULUI PARTIDULUI

LA C.C.T.-BUCUREȘTI

Dornică să cinstească aniversarea Semicentenarului Partidului, asociația Combinatului de confecții și tricotaje din București a luat inițiativa de a organiza o serie de concursuri dotate cu trofeul „Cupa Semicentenarului".

Iată întrecerile care se vor desfășura: concursuri de atletism (alergări și aruncarea greutății), cros, tir, orientare turistică, meciuri de fotbal redus pentru fete, precum și un campionat intersecții la volei. De asemenea, se vor organiza săptămînal excursii în Capitală și provincie, pentru vizitarea unor muzee și monumente legate de istoria partidului. Primele excursii au și avut loc la Muzeul Doftana. **(Tr. I.).**

SIMULTANUL CARPAȚILOR

Alpiniștii de la **A. S. Constructorul-Sighetul Marmației** (I. Takacs, Al. Fonea și V. Hubes) și-au efectuat traseul din cadrul Simultanului Carpaților, în decurs de cinci zile. Ei au parcurs crestele munților Gutin și Tibleș pe care au găsit zăpadă de 40—50 cm. Vremea a fost bună timp de două zile, în rest viscol, frig, ceață. **(V. GOJDA-coresp.)**

Cei șase alpiniști de la I.P.G.G.-București și-au terminat și ei raidul, împărțiți în două echipe. Una formată din VI. Petcu și L. Popper au escaladat numai creasta Parîngului, apoi au coborît în Valea Lotrului, în timp ce Gh. Petcu, M. Săndulescu, N. Tătulescu și C. Georgescu au trecut peste munții Căpățînii și apoi peste Buila-Vînturarița. Bucureștenii au întîmpinat un timp cu totul nefavorabil, dar au terminat tura cu succes.

SCHI

COMPETIȚIILE LUNII MARTIE

În ultima sa ședință, biroul F.R.S.B., a luat în discuție calendarul competițiilor interne, perturbat de numeroase amînări cauzate de lipsa zăpezii. Concursurile de fond cu caracter național au fost reprogramate astfel:

12 martie: Campionatul național de ștafete;

12—13 martie: Campionatele școlilor profesionale;

14—16 martie: Campionatele naționale de biatlon;

15—16 martie: Campionatele naționale de biatlon (juniori);

18—19 martie: Campionatele naționale de fond ale juniorilor.

Toate aceste campionate se vor desfășura la Poiana Brașov.

21 martie: Cupa Federației —la Fundata (Bran).

TRADIȚIA FAMILIALĂ A SCHIORILOR

In multe sporturi se creează o tradiție familială. Nu este deloc greu să găsim exemple. Se pare însă că pe acest tărîm schiul (și la noi ca și în țările Alpilor) este sportul care favorizează cel mai mult tradiția familială. N-avem decît să amintim că surorile Laforgue din echipa Franței sînt fiicele lui Maurice Laforgue, care, în 1938, a cucerit medaliile de argint la coborîre și combinată în cadrul campionatelor mondiale cîștigate de Allais și în 1938 a concurat — alături de James Cottet — în Bucegi pe Valea lui Carp; că Gertrud Gabl, cîștigătoarea cupei mondiale în 1969, este nepoata lui Frantz Gabl, cîștigătorul medaliei de argint la J.O. din 1948; sau să numim cîteva din multele perechi de frați care ieri și azi au făcut parte din elita schiului (începînd cu Cristl și Rudi Kranz și terminînd cu surorile Cochran sau frații Duvillard) pentru a avea confirmată puternica tradiție familială a schiului. Fără îndoială există o explicație obiectivă: în micile așezări montane schiul este sportul nr. 1 al copiilor și alte discipline își fac cu greu drum.

Dar, poate și mai mult contează subiectivismul părinților care, cunoscînd frumusețea schiului, țin să transmită copiilor dragostea pentru sportul spațiilor imaculate, sport de care se tem doar ce-i ce nu pătrund în tainele lui. Tradiția familială a schiului subliniază însă și maturitatea lui ca sport, căci numai acumulările mai multor generații pot da naștere valorilor.

Pe această linie, astăzi, în ziua campionatelor naționale ale copiilor, nu putem decît să ne bucurăm constatînd că și în schiul nostru tradiția familială începe să se înfiripe; că dacă pînă acum alături de perechile de frați (Zăpadă, Munteanu, Roșculeț, Bîră, Olteanu, Crăciun etc.) am întîlnit doar ca excepții fii și nepoți, numele care ne amintesc pe schiorii fruntași de altădată sînt tot mai numeroase. La campionatele naționale de fond l-am văzut alergînd pe Cornel Crăciun, *fiul fostului campion — azi antrenor —* Moise Crăciun; *cu lotul balcanic a plecat* Ioana Bîrsan, *fiica antrenorului* Costi Bîrsan, *schior care și-a întrerupt timpuriu cariera din cauza unui accident. La campionatul de fond al copiilor de la Baia Mare, printre învingători se află și* Ion Cimpoia, *fiul fondistului și antrenorului de la A.S.A., iar pe locuri fruntașe apar* Cîrbacea, Rîmbu, Stoian, *nume care amintesc de asemenea schiori fruntași din generația trecută, după cum amintesc și cele ale* Minodorei Zelman, Cristinel Enache *și alții — destul de numeroși — participanți la concursurile din această iarnă.*

Și astăzi la startul campionatelor alpine ale copiilor de la Predeal cîțiva din campionii generației de ieri, vor avea... febră de start pentru copiii lor. Nu știm lista exactă a participanților, dar fără îndoială multiplul campion al fondiștilor anilor '50 Dumitru Frățilă, ca și campionul puțin mai tînăr al probelor alpine Mihai Bucur, vor fi printre cei care vor avea emoții pentru copiii lor confirmînd tradiția familială tot mai puternică a schiului nostru. Încheierea ei nu poate decît să ne bucure, marcînd — într-un fel — maturitatea acestui frumos sport al iernii și pe meleagurile noastre.

Gh. EPURAN

Prim plan

RODICA CLINCIU

● **Născută la 10 septembrie 1952 la Bran-Poarta**

● **A început să schieze la 10 ani și a debutat în competiții la 15 ani, cîștigînd o cursă de 3 km la concursul școlilor profesionale.**

● **Din 1968 face parte din echipa clubului Tractorul-Brașov (antrenor Jean Sumedrea).**

● **În 1970 obține primele rezultate valoroase printre care (cu surorile Barabaș) titlul de campioană la ștafeta 3x5 km senioare, locul 2 în cursa de 10 km și locul 3 în cursa de 5 km (ambele tot la senioare).**

● **În 1971 participă la campionatele europene ale juniorilor.**

Satele din apropierea Branului sînt fără îndoială rezervorul principal al campionilor noștri de schi-fond. De obicei, ei coboară din cel mai înalt sat, Fundata. Iată însă că la campionatele naționale, disputate în ultimele zile ale lunii februarie, o schioară din Bran-Poarta a preluat ștafeta victoriilor: RODICA CLINCIU. La 18 ani, această schioară, care acum patru ani debuta într-un concurs al școlilor profesionale, reușește o performanță care merită a fi subliniată: cîștigă două titluri de campioană în întrecerea senioarelor, înscriindu-și numele într-un palmares care în ultimul deceniu a repetat mereu același nume: Marcela Leampă. Alături de aceste victorii, maniera categorică în care au fost obținute (în întrecerea directă cu fosta campioană), ne face să întrevedem posibile viitoare succese internaționale; să ne gîndim că talentul și seriozitatea acestei tinere care înfruntă dificultățile kilometrilor cu decontractarea marilor campioni nu au marcat decît începutul. Este drept că Marcela Leampă a fost handicapată în întrecerile de la campionate de o stare generală puțin favorabilă unei performanțe maxime. Faptul că în cursa de 5 km. Rodica Clinciu — plecată din start cu un minut mai tîrziu — reușise să recupereze 8 secunde campioanei numai în primii trei sute de metri de foarte ușoară coborîre, este însă un indiciu al energiei cu care ea se avîntă în întrecere, al progresului făcut anul acesta, an care-i aduce consacrarea. Dar noi i-am dori să nu se oprească aici, la titlurile de campioană națională, ci să se gîndească mai departe, la victoriile internaționale, la schiul nostru, care a depășit și el vîrsta copilăriei.

CRISTIANII

● LA CAMPIONATELE BALCANICE vom fi reprezentați de următorii schiori: **Dan Cristea, Gh. Vulpe, Dorin Munteanu** și **Virgil Brenci** (probele alpine-seniori), **Alexandru Bogdan, Marian Burchi, Petre Solu, Sorin Adăscăliței** (probe alpine juniori), **Ioana Bîrsan** (probe alpine-junioare), **Gh. Cincu, Nicolae Sfetea, Moise Stoian, Nicolae Cojocaru** (fond seniori), **Ion Tudor, Nicolae Cristoloveanu, Pavel Chiriluș, Nicolae Dudu** (fond-juniori), **Rodica Clinciu, Elena Bașa, Maria Tocitu** și **Iuliana Pața** (fond-junioare).

● ÎNAINTE DE A PLECA LA MAVROVO, juniorii și junioarele noastre au luat parte, în R. D. Germană, la „Cupa prieteniei", rezervată speranțelor la probele de fond (băieți pînă la 18 ani și fete pînă la 17 ani). Cele mai bune rezultate le-a obținut **Elena Bașa** clasată pe locul 8 în cursa de 5 km și 11 în cursa de 7 km. De menționat că la întrecere au participat alături de schiorii și schioarele R.D. Germane (foarte numeroși) echipe de juniori din U.R.S.S., Polonia, Cehoslovacia și Bulgaria și că pe 5 km Elena Bașa a fost întrecută, în afară de schioarele țării gazdă, doar de cîte o concurentă din U.R.S.S. și Polonia.

La juniori, cele mai bune rezultate le-a obținut **Ferenc Foriko**, clasat pe locurile 17 și 18 la 7 și respectiv 10 km.

● LA POIANA BRAȘOV a intrat în funcțiune telecabina mult așteptată. Ea este paralelă cu vechiul teleferic cu scaune, dar stația de sosire se află chiar sub vîrful principal al Postăvarului. Cei ce doresc să ajungă la Cabana Cristianul Mare trebuie deci să mai coboare pe picioare sau pe schiuri. Traseul lung de cca. 2 km este parcurs în 7—8 minute, o cabină putînd transporta 40 de persoane.

● CAMPIONATELE NAȚIONALE (PROBE ALPINE), programate inițial în Bucegi (12—14 martie) este posibil să-și schimbe locul de desfășurare la Poiana Brașov, întrucît o cursă de coborîre normală nu poate fi organizată în condițiile actuale de zăpadă decît pe Pîrtia Lupului.

Buletinul zăpezii

Institutul meteorologic ne-a informat că ieri în zona de munte stratul de zăpadă avea următoarele grosimi:

Omul 78 cm,
Paring 72 cm,
Păltiniș 45 cm,
Lăcăuți 40 cm,
Sinaia 63 cm,
Fundata 31 cm,
Semenic 116 cm,
Cuntu 106 cm,
Predeal 24 cm,
Țarcu 60 cm,
Rarău 62 cm,
Toaca 27 cm,
Băișoara 38 cm,
Vlădeasa 28 cm,
Iezer 39 cm.

Vremea se menține friguroasă.

TENIS DE MASĂ

TREI JUNIOARE CONCUREAZĂ LA TRADIȚIONALA COMPETIȚIE INTERNAȚIONALA DE LA RUSSE (Bulgaria)

Cu începere de azi și pînă duminică, la Russe, în Bulgaria, va avea loc un turneu internațional de tenis de masă. Competiția, devenită tradițională, este organizată în cinstea lui 8 Martie, „Ziua internațională a femeii". La întrecerile care vor reuni concurente din mai multe țări vor fi prezente și trei jucătoare românce. Este vorba de *Lidia Ilie*, campioana continentală la copii, *Ana Lunțeanu* și *Dorina Căruceru*.

Cele trei junioare care au părăsit aseară Capitala sînt însoțite de antrenorul Emil Procopeț.

TENIS

„Cupa 8 Martie" ÎNCEPE TURNEUL FINAL

Competiția dotată cu „Cupa 8 Martie" se apropie de faza finală.

La simplu, Valeria Balaj a cîștigat mai greu decît arată scorul (6—2, 6—4), la Manana Nunweiler. A fost o partidă frumoasă, cu schimburi de mingi rapide și spectaculoase. Favorita concursului, Iudith Dibar, a învins fără dificultate pe Elena Cotuna (Școala sportivă nr. 2), în timp ce Agneta Kun a întîmpinat o dîrză rezistență din partea Aureliei Trifu doar în primul set. Rezultate: Agneta Kun—Aurelia Trifu 6—4, 6—2, Iudith Dibar—Elena Cotuna 6—3, 6—0,

În proba de dublu junioarele Adriana Călina și Anca Florești (C.S.U. Construcții) au învins cuplul Florica Butoi - Elena Cotuna cu 6—2, 2—6, 6—4. A doua partidă de dublu a fost o simplă formalitate pentru Valeria Balaj și Aurelia Trifu (Steaua), care au întrecut cu 6—2, 6—0 pe Monica Nunweiller (Progresul) și Aneta Enciu (Dunărea Galați).

În cadrul turneului final care începe azi (tot în sala Steaua) de la ora 15, se vor disputa întîlnirile Iudith Dibar - Adriana Călina și Valeria Balaj - Agneta Kun.

Sandi IONESCU

Patinoarul „23 August" funcționează pentru public după următorul program:

Duminică 7 martie, între orele 10—12 și 19—21;
Joi 11 martie, între orele 17—19;
Duminică 14 martie, între orele 19—21.

tir

Junioara ANA BUȚU învingătoare în Polonia

La campionatele de tir cu aer comprimat ale Poloniei, care s-au disputat la Przemysl, forul de specialitate de la Varșovia a invitat și un lot de sportivi români. Astfel, au luat startul **Ioana Șerbănescu** (pușcă), **Ana Buțu, Iuliu Pieptea** și **Mihai Dumitriu** (pistol).

REZULTATE: armă cu aer comprimat 40 f în picioare, femei: (24 de concurente): 1. Norberta Sakevicz 371 p, 2. Elzbieta Kowalewska 369 p, 3. Wanda Adamska 367 p, 4. **Ioana Șerbănescu** 365 p, **pistol cu aer comprimat 40 f în picioare, bărbați** (44): 1. Malek 381 p, 2. Stacurski 381 p, 3. Chodkiewicz 381 p... 9. **Pieptea** 374 p... 21. **Dumitriu** 365 p, **senioare** (13): 1. Aniela Monko 369 p, 2. Teresa Bekiesinska 368 p, 3. Danieka Mazurkievcz 362 p... 5. **Ana Buțu** 355 p, **junioare** (18): 1. **Ana Buțu** 370 p, 2. Irena Mazurkievicz 363 p, 3. Danuța Blaskov 362 p.

La înapoiere, **antrenorul Viorel Manciu** ne-a declarat: **„Concursul s-a situat la un nivel valoric superior și a constituit o bună verificare înaintea europenelor programate în a doua decadă a acestei luni** (Mezibori-Cehoslovacia). **Alături de excelentele rezultate de la pistol bărbați (primele trei locuri cu cîte 381 p) este de subliniat punctajul obținut de junioara noastră Ana Buțu (370 p), la prima ei competiție internațională de peste hotare. De asemenea, Ioana Șerbănescu și Iuliu Pieptea s-au confirmat ca oameni de echipă".**

HOCHEI

BARAJUL DE CALIFICARE

Timp de trei zile, patinoarul artificial din Galați a găzduit ultimul tur al campionatului diviziei B, seria a II-a, care avea să decidă cele două echipe participante la barajul de calificare pentru categoria A. Iată rezultatele: Dunărea Galați: cu Comerțul Tg. Mureș 7—0, cu Școala sportivă Gheorghieni 8—0, cu Metalul Rădăuți 12—1; Școala sportivă Gheorghieni: cu Comerțul Tg. Mureș 7—2, cu Metalul Rădăuți 4—3, Metalul Rădăuți: cu Școala sportivă Gheorgheni 5—3.

În urma acestor rezultate, Dunărea Galați și Metalul Rădăuți au obținut dreptul de participare la barajul pentru divizia A, unde vor întîlni pe Tîrnava Odorheiul Secuiesc și pe Cooperatorul Tg. Secuiesc, calificate din seria a doua a diviziei B. Întrecerile decisive vor începe vineri pe patinoarul artificial din Galați.

T. SIRIOPOL, coresp.

★

La Miercurea Ciuc s-a disputat ultima etapă a seriei I în campionatul diviziei B. Iată ultimele rezultate: **Cooperatorul Tg. Secuiesc — Voința Miercurea Ciuc 5—1, Tîrnava Odorhei — Școala sportivă M. Ciuc 13—2.**

Clasamentul după etapa a II-a arată astfel:

1.	Tîrnava Odorhei	8	8	0	0	69—17	16
2.	Cooperatorul Tg. Sec.	8	5	1	2	45—35	11
3.	Sc. sp. M. Ciuc	8	3	1	4	32—48	7
4	Dinamo Brașov	8	2	1	5	25—44	5
5.	Voința M. Ciuc	8	0	1	7	15—44	1

Z. MORVAI, coresp.

AVÎNTUL M. CIUC A CÎȘTIGAT TURNEUL DE LA SUBOTIȚA

Formația de hochei pe gheață Avîntul din Miercurea Ciuc a participat zilele trecute la un turneu la Subotița (Iugoslavia) unde s-a clasat pe primul loc. Hocheiștii din Ciuc au obținut următoarele rezultate: cu Combinata Subotița — Zagreb 7—8, cu Medvesceak Zagreb 9—2, cu Spartakus Subotița 6—2.

ATLETISM

Campionatele europene de sală

(Urmare din pag. 1)

loc ocupă în programul dv. competiția de la Sofia?

— Este o competiție de ambiție, cel puțin în intenții, pentru că de fapt capacitatea de realizare nu e, din păcate, la înălțimea dorinței. Discordanța provine din faptul că am început puțin cam tîrziu pregătirile specifice de sală. Atleții noștri au însă ferma ambiție de a transa cîteva rivalități sportive în Europa și de a-și consolida prestigiul. „Trebuie să-l învingem pe cutare..." — este o propoziție pe care am auzit-o destul de des în lotul nostru și ea manifestă o anumită stare de spirit mobilizatoare. Oricum, ceea ce ne trebuie acum nu este relaxarea, ci menținerea stării de concentrare pentru concurs.

— Ca antrenor federal, preocupat de perspectivă, considerați probabil aproape încheiat capitolul Sofia și vă gîndiți de pe acum la campionatele europene în aer liber de la Helsinki.

— Într-o viziune simplistă, campionatele de sală par doar o punte de trecere spre cele de vară. Pentru mine, dimpotrivă, sezonul de iarnă a devenit un țel aparte, nu o etapă, un obiectiv în sine și nu o trambulină. Durata activității unui atlet este destul de scurtă, vitalitatea umană este limitată, așadar nu merită să-ți pierzi timpul în pregătiri sterpe, fără țel, fără concursuri. Solicitarea continuă întreține în atlet focul sacru... Toate aceste considerații teoretice nu mă împiedică firește să mă gîndesc și la Helsinki. Dar dacă judecăm serios sezonul de vară, vom constata că, de fapt, selecționaților pentru Sofia nu mai rămîne să le adăugăm, în principiu, decît aruncătoarele de disc.

BOGAT PROGRAM COMPETIȚIONAL LA SFÎRȘITUL SĂPTĂMÎNII

Sfîrșitul acestei săptămîni programează în Capitală un bogat și variat program atletic. Astfel, în sala de la „23 August" — simbătă de la ora 16,30 și duminică de la ora 9 — se dispută un concurs deschis tuturor categoriilor de juniori, dotat cu „Cupa școlarul". Duminică, la ora 10, are loc — pe un traseu ales în împrejurimile lacului din parcul sportiv „23 August" — tradiționala competiție de cros, dotată cu „Cupa Mărțișorului". Întrecerea este organizată de clubul sportiv Metalul. În sfîrșit, duminică, începînd de la ora 9,30, se dispută pe circuitul din str. Maior Coravu un interesant concurs de marș, organizat de clubul sportiv Progresul.

Așa cum am fost informați cu prilejul ședinței Comitetului F.R. Atletism de către delegatul județului Vrancea, duminică va avea loc la Focșani un mare concurs atletic, prilejuit de inaugurarea sălii de atletism din localitate. La întreceri au fost invitați sportivi din întreaga țară.

POPICE

O COMPETIȚIE JUBILIARĂ LA CLUJ

Începînd de vineri și pînă duminică noua arenă cu patru piste Record din Cluj va găzdui o competiție jubiliară, organizată cu prilejul aniversării a 40 de ani de la înființarea Federației române de popice (Cluj, martie 1931). Este o întrecere inedită, la care participă, alături de cei mai buni jucători și jucătoare, sportivi din tînăra și vechea generație. Astfel, vor avea loc trei concursuri, **turneul veteranilor,** rezervat popicarilor de peste 50 de ani, **concursul juniorilor,** la care vor participa tineri vizați să intre în loturile pentru europene, și **turneul maeștrilor,** întreceri la care vor evolua maeștri și maeștri emeriți ai sportului, printre care și componentele echipei naționale feminine, triple campioane mondiale.

Au loc probe clasice, junioarele, senioarele și veteranii la 100 bile, iar juniorii și seniorii la 200 bile. Cîștigătorii, la toate grupele, vor fi răsplătiți cu trofeul, **„Cupa Federației".**

Pe urmele materialelor publicate

SÎNTEȚI SATISFĂCUȚI DE PRODUSELE FABRICII DV.?

—Răspuns cumpărătorilor de articole de sport—

De ce ruginesc patinele după cîteva zile de întrebuințare? Nu vi se pare că mulinetele pentru pescuit se strică prea ușor? Cum de se pun în vînzare palete cu defecte? De ce nu se face cum trebuie recepția mărfurilor?

Întrebările de mai sus nu ne aparțin. Le-am notat cu prilejul unor raiduri-anchetă prin diferite localități ale țării. De altfel, cînd și cînd ele se mai aud și prin sălile de tenis de masă, la pescuit, pe marginea lacurilor, la patinaj. Cum sună răspunsurile? Pentru a afla părerea celor vizați direct, am făcut o vizită producătorilor materialelor respective.

REMEDIERI ȘI NOUTĂȚI

Primul interlocutor a fost tov. **Grigore Cărilă**, inginerul șef al fabricii INOX București, unitate industrială care produce patine artistice și cu cheie, de toate mărimile, precum și mai multe tipuri de mulinete.

— Ce părere aveți despre calitatea articolelor de sport? La Oradea, M. Ciuc și în alte orașe, responsabilii unor magazine primesc reproșuri în privința patinelor și mulinetelor.

— Se poate, dar nu întotdeauna din vina furnizorului. Sînt beneficiari care nu știu cum să utilizeze lucrurile cumpărate. O patină ștearsă după fiecare utilizare va avea o viață mult mai lungă. Mulinetele sînt angrenaje fine, aproape ca acelea ale ceasornicelor și, în consecință, trebuie manevrate cu atenție.

— Am dori, totuși, să aflăm de la dv. ce considerați încă deficitar în procesul de fabricație a obiectelor care poartă marca INOX.

— Vă spun cu regret că e o poveste mai veche. Mai avem probleme legate de durabilitatea articolelor, de finisajul lor. Aducem la cunoștința celor interesați că se studiază posibilitatea acoperirii patinelor cu un zinc lucios, mult mai refractar la coroziune. De asemenea, fixarea șinei pe talpa patinei se va face de acum înainte cu un aliaj nou, pe bază de argint, care dă o lipitură mai curată și mult mai rezistentă decît cea prin alămire. În sfîrșit, un colectiv de tehnicieni din secția de proiectare lucrează la îmbunătățirea calității mulinetelor, eliminîndu-se zgomotul angrenajului, precum și unele deficiențe la mosor și picup.

— Consemnînd aceste remedieri de natură să bucure masa cumpărătorilor, ce alte noutăți anunțați pentru anul în curs?

— Se experimentează o patină de hochei, cu lama din oțel aliat, iar în curînd va apare prototipul unei mulinete ușoare, cu o greutate sub 300 de grame. Sperăm ca noile sortimente să fie de calitate și să aibă prețuri convenabile.

„CUNOAȘTEM RECLAMAȚIILE..."

Pornim mai departe pe urmele materialelor publicate. Am așteptat cu mult interes explicațiile tovarășului **Voicu Dumitrescu**, directorul fabricii Ambalaje-Lemn București, unitate care a fost criticată în coloanele ziarului nostru pentru defectele constatate la paletele de tenis de masă.

— Cunoaștem toate reclamațiile — ne-a spus la începutul discuției gazda, și tocmai de aceea ne-am străduit să ridicăm permanent calificarea muncitorilor noștri și simțul lor de răspundere. Pot afirma, fără teama de a greși, că nu din cauza execuției la fabrică se mai găsesc pe piață palete deformate, ci datorită cauciucului pe care ni-l oferă întreprinderea „Tehnica nouă" București. Am făcut demersurile cuvenite pe lîngă colaboratoarea noastră și sperăm că lucrurile se vor îndrepta. În ceea ce privește lipirea cauciucului, sîntem acum în posesia unei soluții într-adevăr... adezive.

— Ați formulat toate măsurile la trecut. Să înțelegem, prin aceasta, că putem plasa și neajunsurile respective la același timp?

— Da! Și vă mai rog să notați că în curînd vom scoate prototipul paletei-soft, net superioară celei pe care o producem astăzi, deși ca preț nu se vor diferența prea mult între ele. Vom mai pune în funcțiune o uscătorie artificială care va avea darul să amelioreze calitatea lemnului din care confecționăm garniturile de popice.

Iată, deci, vești bune pentru iubitorii tenisului de masă și ai popicelor.

Tr. IOANIȚESCU

— FOTBAL —

Se apropie meciul cu Albania,

ȘI LOTUL OLIMPIC PREZINTĂ, ÎNCĂ, SEMNE DE ÎNTREBARE

Cu meciul disputat miercuri la Giurgiu, lotul olimpic a intrat în etapa finală a pregătirilor în vederea grelelor examene ce-i stau în față. **Preliminariile bat la ușă — primul meci cu Albania va avea loc la 18 aprilie.**

CONSTANTINESCU (Dinamo)

De la început, trebuie să spunem că partida de miercuri a scos la iveală deficiențe ce se cer rezolvate, că această primă verificare a arătat lacune ce țin în loc procesul de formare și de ridicare a nivelului de joc corespunzător obiectivelor propuse. Nici de data aceasta antrenorii **V. Stănescu** și **C. Drăgușin** n-au avut posibilitatea verificării tuturor jucătorilor. Chiar de la prima convocare, au lipsit oameni de bază, pe aportul cărora se contează în dificilele jocuri cu echipa Albaniei. E vorba de absența lui **Lupulescu, Cuperman, Stoicescu,** — înapoiați din R.A.U. marți seara, la ora 21, **Bădin** și **Dincuță,** aflați în Algeria cu Petrolul. Adăugînd accidentările lui **Sălceanu** și **Pescaru,** imposibilitatea utilizării lor, antrenorii lotului olimpic s-au văzut nevoiți să apeleze doar la 15 jucători din cei 21 preconizați.

Întîlnind la Giurgiu o echipă bine pregătită fizic, care, spre meritul ei, și-a luat rolul în serios și a jucat fără menajamente, imprimînd un ritm neașteptat, olimpicii au fost puși la grea încercare. Cum i-au făcut ei față?

La început, olimpicii au reușit să-și impună superioritatea pe plan tehnic, care în condițiile unui teren alunecos, pe alocuri acoperit cu un strat subțire de zăpadă, i-a avantajat în joc. Și atîta timp cît condiția fizică a corespuns, ritmul a fost acceptabil. S-au construit cîteva faze reușite, dar prea puține față de ceea ce se aștepta. S-a greșit cînd, minute în șir, s-a înghesuit jocul numai pe o parte (în prima repriză pe dreapta, unde Caraman a venit prea des aproape de Năsturescu, sau pe stînga, după pauză). Pasele, parcă prea multe, au plecat de multe ori cu întîrziere, iar frecvența șuturilor la poartă a fost slabă (doar Oprea a încercat mai mult în această privință).

După pauză, spre surprinderea tuturor, selecționabilii — jucători de divizia A, mulți cu testul fizic trecut — au început să dea semne de

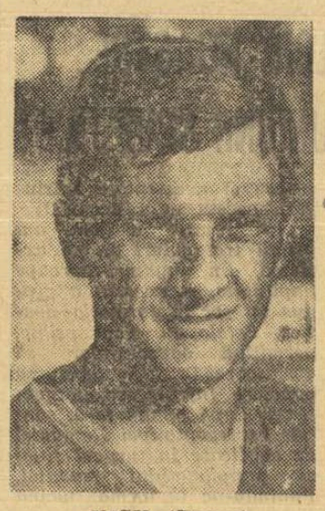

VIGU (Steaua)

oboseală, manifestînd la început de sezon un foarte scăzut potențial fizic, sub nivelul echipei de divizia B cu care se întreceau. Au „dispărut" din joc, în prima repriză, Florian Dumitrescu și Codrea, ultimul depășit de o extremă necunoscută ca Leșeanu. După pauză, au dat semne de oboseală Oprea, Năsturescu, Caraman. Dintre olimpici, o bună evoluție au avut doar portarii **Constantinescu** și **Ghiță, Vigu,** cel mai bun de pe teren, **Cojocaru** și cei doi fundași centrali — **Vlad** și **Olteanu.** Dar, în ansamblu, lotul olimpic nu s-a ridicat la nivelul așteptat, chiar pentru începutul de sezon. Sînt încă semne de întrebare în privința fundașilor laterali (mai ales pe stînga) și a atacului, compartimentul cel mai slab. Caraman și Oprea au fost prea lenți, pe aportul lui Florian Dumitrescu aproape că nu s-a contat, Năsturescu s-a zbătut, dar fără folos.

Verificarea de miercuri a arătat că pregătirea olimpicilor trebuie tratată cu toată seriozitatea, mai ales de către cluburile și antrenorii care au jucători în lot. E de datoria fiecăruia ca selecționații să se prezinte bine pregătiți și nu cum s-a întîmplat miercuri, cînd unii dintre ei au manifestat scăderi inexplicabile, dovedind o pregătire fizică insuficientă.

Se apropie ziua primului meci cu echipa olimpică a Albaniei și căutările nu s-au terminat încă. Este necesar să se accelereze definitivarea și omogenizarea formației care va fi trimisă în teren la 18 aprilie.

Constantin ALEXE

PE AGENDA ACTUALITĂȚII

C.F.R. TIMIȘOARA — F.C. ARGEȘ 1-0 (1-0)

TIMIȘOARA, 4 *(prin telefon).* — Partida de verificare dintre C.F.R. Timișoara și F.C. Argeș a fost urmărită de peste 3 000 de spectatori. Cele două divizionare A au oferit o partidă agreabilă, desfășurată într-un tempo susținut. Unicul gol a fost realizat de *Floareș* (min. 44).

C.F.R.: *Gaboraș — Pîrvu, Mehedinți, Bodrojan, Bocșa, Seceleanu, Chimiuc, Floareș, Regep (Nestorovici,* min. 46), *Bojin, Panici (Periat,* min. 46).

F.C. ARGEȘ: *Niculescu — Pigulea, Olteanu, Vlad, Crăciunescu, Prepurgel, Popescu, Radu, Frățilă (Iancu,* min. 46), *Dobrin, Jercan.*

P. ARCAN
coresp. principal

C.F.R. PAȘCANI — SPORT CLUB BACĂU 2-2 (2-2)

PAȘCANI, 4 (prin telefon). Feroviarii păscăuani și-au măsurat forțele de această dată cu un adversar mult mai puternic, care activează în divizia A. Jocul s-a ridicat la un bun nivel tehnic și s-a încheiat cu un just rezultat de egalitate. Au înscris **Ciupa** (min. 4 și 30) pentru C.F.R., **Florea** (min. 10) și **Dembrovschi** (min. 45, din 11 m) pentru Sport Club.

PRONOSTICUL NOSTRU LA CONCURSUL PRONOSPORT NR. 10

1. Crișul — Polit. Iași	1
2. C.S.M. Sibiu — Progr. Buc.	1,X
3. Polit. Tim. — Steagul roșu	1,2
4. Corvinul Huned. — Steaua	2
5. C.F.R. Arad — F.C. Argeș	2,1
6. Progr. Brăila — Jiul	1
7. Inter — Milan	1,X,2
8. Juventus — Napoli	X
9. Fiorentina — Torino	1
10. Lazio — Bologna	1,x
11. Sampdoria — Roma	1
12. Foggia — Cagliari	X
13. Lanerossi — Verona	1

IORDĂNESCU — ELEVUL NR. 1 AL LUI CONSTANTIN

Întîlnindu-l zilele trecute, „profesorul" Constantin, antrenorul secund al echipei Steaua, ne spunea că... elevul căruia îi consacră o mare parte din timpul său — pentru că „a sosit timpul să se afirme hotărît în fotbalul românesc" — este Iordănescu.

— Aștept foarte multe de la Iordănescu și am încredere în el — ne-a spus Constantin.

Și noi așteptăm.

MECIUL PROGRESUL BRĂILA — JIUL, DIN „CUPA ROMÂNIEI", A FOST AMÎNAT

Deoarece echipa Jiul Petroșani se află în turneu peste hotare, Federația română de fotbal a hotărît ca partida Progresul Brăila — Jiul, din cadrul „16"-imilor Cupei României, să se dispute în ziua de miercuri 10 martie.

C. ARDELEANU — OBSERVATOR LA MECIUL DE JUNIORI BULGARIA — TURCIA

Astă-seară urmează să plece în Bulgaria antrenorul federal Constantin Ardeleanu, antrenorul reprezentativei de juniori, pentru a urmări duminică, la Burgas, meciul dintre selecționatele Bulgariei și Turciei (juniori). Ambele echipe sînt viitoarele noastre adversare în preliminariile Turneului U.E.F.A.

O CIFRĂ CARE NU SPUNE NIMIC...

Recent, am consemnat în aceste coloane inițiativa F.R.F. de a acorda insigne și plachete celor ce s-au evidențiat în activitatea fotbalistică: jucători, antrenori, arbitri, activiști sportivi. Cu acest prilej, am prezentat cititorilor, cu mijloacele nu întotdeauna pe deplin mulțumitoare ale tiparului, trofeele respective, care vor constitui un stimulent nu numai prin simbolul lor, ci și prin aspectul lor deosebit de frumos.

Două din aceste trofee sînt rezervate fotbaliștilor. O plachetă masivă va fi acordată jucătorilor care au îmbrăcat de 25 de ori tricoul echipei naționale, marcînd această performanță deosebită, în timp ce alți jucători fruntași — celor care au evoluat de trei ori în echipa reprezentativă — le vor fi înmînate, tot în semn de distincție, insigne.

Dacă în privința plachetei ce va fi înmînată marilor noștri internaționali, cu cel puțin 25 de jocuri la activ, sîntem în totul de acord, în schimb, ne sînt greu de înțeles considerentele care au stat la baza acordării sus-amintitei insigne fotbaliștilor care au jucat de trei ori în echipa națională.

Această cifră e complet nesemnificativă. Fără sens, în ultimă instanță. Și întrebările ar veni să pună nedumerirea noastră și, desigur, și a altora: de ce se conferă o insignă celor care au jucat de 3 ori în reprezentativa țării, și nu celor care au la activ 5 sau 10 selecționări? De unde apare această cifră — 3 — și ce spune ea? Nimic. Absolut nimic.

Insigna ar trebui să marcheze alt moment: acela al primei selecționări în echipa națională. *Este, doar, momentul cel mai important, cel mai mult visat din viața oricărui fotbalist. Atunci, este firesc ca jucătorul să primească această insignă distinctivă.*

Ar fi păcat ca o acțiune atît de frumoasă să nu fie bine realizată, cum se spune, la toți indicii.

Jack BERARIU

DUMINICĂ, ÎN CAPITALĂ

Iată meciurile ce vor avea loc duminică în București:

● **Terenul Metalul** (Pantelimon), ora 15: Metalul București — Universitatea Craiova (Cupa României);

● **Terenul Voința,** ora 11: Voința București — Trotusul Orașul Gh. Gheorghiu-Dej (divizia C);

● **Terenul Laromet,** ora 11: Laromet București — Unirea Mănăstirea (divizia C);

● **Terenul Flacăra roșie** (Dudești), ora 11: Flacăra roșie București — Victoria Florești (divizia C);

● **Terenul T.M.B.** (fost Sportul muncitoresc), ora 11: T.M.B. — Gloria Slatina (divizia C);

● **Terenul Gloria,** ora 11: Mașini unelte București — Progresul Corabia (divizia C).

★

Meciurile din returul campionatului diviziei C vor începe la ora 11.

Partidele din ziua de 7 martie, în cadrul „Cupei României", vor începe la ora 15.

JURNAL BRAZILIAN (II)

DIALOG CU UN... „DENTE DE LEITE"

Aflînd că echipa campionilor mondiali exprimă forța soccerului unei țări cu 17 milioane de fotbaliști, înțelegi că această mare performanță este fructul unei incomparabile baze de masă.

Cum cresc fotbaliștii în Brazilia?

Ca și cafeaua! — afirma un gazetar francez.

Inspirați de metaforă și împinși de curiozitate, ca și de interesul profesional, am făcut investigații într-o bineînțeles necunoscută „cultură" de... fotbaliști.

Despre Copacabana, renumita plajă a soarelui și a fotbalului, s-a scris de nenumărate ori. Știam că în Brazilia există o federație a fotbalului de plajă și am aflat că televiziunea din Rio transmite aproape săptămînal partidele încinse acolo, pe numeroasele terenuri ale Copacabanei. Zeci de echipe pe zeci de terenuri, fotbal din zori pînă după răsăritul lunii. Jucătorii? Între 8 și 17 ani. Calitatea meciurilor? Am văzut goluri cinematografice, marcate din plonjoane de mare spectacol, am văzut execuții tehnice cu sclipiri de briliant. Tineri fără „nume" făceau cu mingea dantelării care ar fi entuziasmat orice antrenor de divizia A de la noi.

Într-o zi, pe la ora 6 dimineața, cînd plaja era aproape pustie, zărindu-se doar, din kilometru în kilometru, cîte un european frenetic care voia să cîștige maximum de minute din orice zi petrecută la Copacabana, am întîlnit doi băieți cu o minge. Simplă joacă de copii? I-am urmărit vreme de o oră. Joaca lor văzută pe orice teren adevărat de fotbal s-ar fi chemat „antrenament specific". Pase cu piciorul, fără ca mingea să atingă pămîntul. Și n-a atins. Apoi, unul dintre băieți a trecut-o pe cap și au continuat pasele cu capul, de pe loc și din săritură. După vreo jumătate de oră au început alt exercițiu. Unul dintre băieți șuta mingea înalt, iar celălalt încerca să o preia în aer, fără să cadă jos. Nu știu dacă timp de un sfert de oră mingea a atins pămîntul de cinci ori!

Între timp, plaja a început să se împînzească de lume, iar jocul celor doi băieți s-a încheiat. Au lăsat mingea, au dat o fugă la Ocean, unde s-au răcorit vreo cinci minute, apoi au revenit pe plajă și fiecare și-a luat lădița cu „laranjadă" (abia atunci le-am observat, sprijinite de barele porții), pornind să-și vîndă sticluțele de răcoritoare.

L-am ajuns pe cel mai mic dintre ei și l-am rugat să-mi răspundă la cîteva întrebări. Îl chema Laurenço. Vîrsta? 11 ani și jumătate. Nu era... fotbalist legitimat, dar participase la o preselecție la „Fla" (Flamengo) la grupa „Dente de leite" (grupa „dinți de lapte"), în care intră toți copiii pînă la 12 ani. Selecția decisivă avea loc peste vreo 10 zile și Laurenço mi-a spus că se pregătește zilnic, în fiecare dimineață, de la ora 5, împreună cu fratele său, Eugeniu, de 14 ani, care este legitimat la „juvenilii" de la Vasco. (Categoriile de tineret la cluburile braziliene sînt: pînă la 12 ani — „dinți de lapte"; 12—14 ani: clasa „infantil"; 14—16 ani: clasa „juvenil"; 16—18 ani: clasa „extravalori" — juniorii de la noi).

Fără să fi terminat discuția, l-am văzut pe Laurenço că-și ia lădița cu „laranjada" în spate, scuzîndu-se că norma lui pentru o zi de lucru pe plajă este să vîndă 15 lădițe pline. Ca să-l mai reținem singurii care aducem, împreună cu tata — și el vinde tot laranjada — bani acasă. Și nu ne ajung. Dacă devin fotbalist bun, toți ai mei vor avea de mîncare și-am să pot să cumpăr și o casă nouă.

— *Și care e favoritul tău, Laurenço?*

— Zanata (n.a. — mijlocaș la Flamengo)! Este cel mai subtil centrocampist din Brazilia, îi lipsește doar șutul lui Gerson.

Și băiatul cu lădița a plecat la munca de fiece zi, ducînd cu el sticlele de laranjadă și visul vieții lui: să ajungă fotbalist! — „ca celebrul Heleno de Freitas, de pildă, *racolat* de Botafogo de pe arzîndul nisip auriu al Copacabanei..."

Marius POPESCU

Aceasta este Copacabana, una dintre cele mai vestite plaje din lume! Ocean, soare, nisip, hoteluri elegante, agrement, milioane...

Dar, Copacabana și-a legat nemijlocit numele de acela al multor fotbaliști brazilieni, deveniți celebri, care — aici — pe nisipul ei au făcut ucenicia mingii.

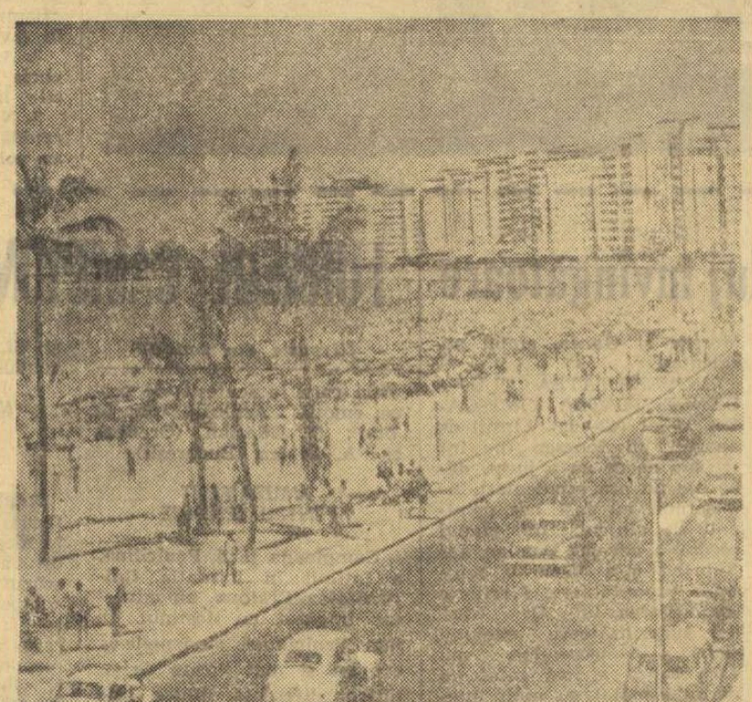

i-am dat 400 de cruzeiros, am luat un suc de portocale și l-am rugat să-mi mai spună doar două lucruri.

— *De ce vrei să te faci fotbalist, Laurenço?*

— Pentru că acasă, într-o favelă (n.a. un fel de colibă mizeră) de dincolo de Moro de Catacumba, mai am încă patru frați și două surori. Noi, Eugeniu și cu mine, sîntem singurii care aducem, împreună cu tata — și el vinde tot laranjada — bani acasă. Și nu ne ajung. Dacă devin fotbalist bun, toți ai mei vor avea de mîncare și-am să pot să cumpăr și o casă nouă.

— *Și care e favoritul tău, Laurenço?*

— Zanata (n.a. — mijlocaș la Flamengo)! Este cel mai subtil centrocampist din Brazilia, îi lipsește doar șutul lui Gerson.

Și băiatul cu lădița a plecat la munca de fiece zi, ducînd cu el sticlele de laranjadă și visul vieții lui: să ajungă fotbalist! — „ca celebrul Heleno de Freitas, de pildă, *racolat* de Botafogo de pe arzîndul nisip auriu al Copacabanei..."

Marius POPESCU

ALTE RĂSPUNSURI LA ÎNTREBAREA

CE VA FI DUMINICĂ ÎN „CUPĂ"?

● 300 de suporteri ploieșteni la Sf. Gheorghe, pentru meciul cu Oltul ● Efervescență greu de imaginat la Plenița ● Un indisponibil la Politehnica Iași: Moldoveanu

Raidul nostru continuă pe la protagonistele și outsiderele de duminică, furnizînd, pentru dv. stimați cititori, elemente interesante, mai ales de la echipele mici, pentru care o participare în „16"-imile „Cupei" reprezintă „spectacolul lor de gală", acel moment de neuitat multă vreme în istoria localității respective.

Cel puțin președintele secției **Oltul Sf. Gheorghe, Anton Orosz,** pe care abia am reușit să-l prindem la telefon, ne-a dat impresia că este copleșit de importanța evenimentului: **„Cum ne pregătim pentru Cupă? Facem tot ce ne stă în putință. Iată, chiar acum am primit o telegramă de la Ploiești, prin care ni se solicită circa 300 de locuri pentru suporterii oaspeților noștri. Îi vom primi așa cum se cuvine, ca, de altfel, și pe jucătorii ploieșteni, anunțați pentru sîmbătă cu un lot de 24 de persoane".**

— Cum este timpul, cum se prezintă terenul? — l-am întrebat pe tov. Orosz.

— Astă-noapte a nins, pe gazon s-a așternut o zăpadă de 3—4 cm, dar pentru protecția cîmpului de joc antrenamentele echipei se desfășoară în altă parte.

În continuare, amabilul nostru interlocutor ne-a furnizat formația probabilă (**Fölöp — Maksai, Dinu, Lörincz, Rakosi, Bojin II, Bokor, Holo, Goga, Ces, Boroș**) și un... pronostic: **„Deși între noi și Petrolul există o diferență de două categorii, vă pot asigura de pe acum că rezultatul va fi foarte strîns".**

Steagul roșu Plenița este și ea o echipă modestă, scoasă din anonimat de „16"-imile „Cupei". Dar faptul că jucătorii ei au ajuns să-și măsoare forțele cu formația campioană a țării a produs în tabăra gazdelor o efervescență greu de imaginat. Căci U.T.A. înseamnă, pentru Plenița, cam ceea ce a reprezentat Feijenoord-ul pentru Arad. **„Vom avea asistență record** — ne spunea, deunăzi, **Sandu Constantin,** unul dintre membrii secției. **Duminică vor veni la teren peste 3 000 de spectatori. Știți ce înseamnă aceasta pentru Plenița?"** Tov. Sandu Constantin ne-a mai vorbit despre intensele pregătiri efectuate de Steagul roșu Plenița (6 meciuri de antrenament, dintre care unul cu tineretul Universității Craiova), ce se vor încheia joi (n.r. ieri) cînd va fi definitivată și formația, care se profilează astfel: **Sîrbu — Nicolae, Petrișor, Marian, Stanciu, Panzihi, Diaconu, Marcovici, Bichea, Manea, Sarde.**

★

Meciul de la Oradea, dintre **Crișul** și **Politehnica Iași,** este, în genere, considerat a fi derbyul „16"-imilor. Așa îl vede și **Gil Mărdărescu,** antrenorul formației ieșene, care a fost revelația turului: **„Ne așteaptă un joc dificil, întrucît fotbaliștii Crișului alcătuiesc un team redutabil, superior, după părerea mea, chiar unor echipe de A".**

— Cum se simt băieții? Ați cuca trecerea bruscă de la vară la iarnă? (Reamintim că Politehnica Iași abia s-a înapoiat dintr-un turneu efectuat în Africa).

— Pentru moment, da. Dar cele patru zile de acomodare pînă la meciul cu Crișul ne sînt suficiente.

— V-ați întors cu tot efectivul valid?

— Mai puțin Moldoveanu, accidentat în al doilea joc, cel de la Alexandria. Nefiind refăcut, el nu va putea juca duminică.

— Cu cine îl înlocuiți?

— Tricoul cu nr. 11 va fi îmbrăcat de Marica, dar rolul lui va fi altul.

— Ce pronostic ne dați pentru derby?

— Cred în calificare.

★

Scurt dialog cu **Marin Bărbulescu,** antrenorul principal al Rapidului, surprins în Giulești după jocul dintre prima garnitură și echipa de tineret-rezerve, încheiat cu scorul de 4—2 în favoarea celei dintîi, grație golurilor lui Neagu (2), Marin Stelian și Petreanu.

— Ce știți despre I.R.A. Cîmpina?

— După tragerea la sorți, am strîns toate informațiile posibile. Știm că este o echipă tînără și ambițioasă, căreia trebuie să-i acordăm atenția cuvenită, mai ales că noi ne-am fript de atîtea ori în Cupă, prilejuind eliminările cele mai spectaculoase.

— Ce program anunțați pentru zilele următoare?

— Mîine (n.r. ieri) plecăm la Predeal, de unde nu vom cobori la Cîmpina decît în dimineața meciului. Face deplasarea întregul lot, mai puțin Dumitru, care își ispășește astfel prima etapă de suspendare...

Rep.

SPORT CLUB BACĂU ÎNAINTEA SEZONULUI COMPETIȚIONAL

Un stadiu de pregătire promițător pentru retur

Cu meciul amical pe care l-a disputat joi, la Pașcani, în compania echipei locale C.F.R., Sport Club Bacău și-a încheiat seria verificărilor înaintea startului de duminică în noul sezon competițional.

Săptămîna trecută, componenții lotului băcăuan au susținut testele Åstrand și Cooper, în prezența antrenorului Angelo Niculescu. Rezultatele acestor teste au fost peste așteptări. Toți jucătorii au trecut baremul stabilit în cadrul testului Cooper, alergînd cu deosebită ușurință. Unii dintre ei l-au depășit chiar substanțial, cum este cazul lui **Florea, care a alergat în 12 minute 3 720 metri,** al lui **Neumayer (3710 m), Dembrovschi, Băluță, Hriței, Maghiar, Volmer (toți cu 3 600 m)** ș.a.m.d. Chiar și **Fugaciu,** portarul de rezervă, a acoperit în timpul amintit distanța de 3 250 metri.

Cu o zi înainte, rezultatele s-au dovedit la fel de bune și în testul Åstrand.

Apreciind, în urma acestor constatări pozitive, că **echipa Sport Club Bacău atinge** — comparativ cu celelalte formații divizionare testate pînă la acea dată — **cel mai bun stadiu de pregătire fizică,** antrenorul **Angelo Niculescu** făcea, totodată, remarca — plină de adevăr — că **jucătorii băcăuani au resurse suficiente pentru a răspunde unor cerințe mai mari de efort, lucru pe care ei trebuie să-l demonstreze și în jocurile din returul campionatului.**

De altfel, și în privința celorlalte capitole ale pregătirii echipa din Bacău se prezintă la un stadiu destul de bun, pe care l-au reliefat convingător ultimele partide de verificare, susținute cu parteneri deosebit de valoroși (Steagul roșu, Farul etc.). **Deficitară rămîne încă,** așa cum au demonstrat-o aceleași jocuri de pînă acum, **capacitatea de finalizare, în ciuda faptului că linia de atac este formată din jucători cu reale posibilități în acest sens, componenți ai diferitelor loturi naționale.**

Ceea ce, de asemenea, s-a remarcat — mai ales după turneul efectuat în Liban — este **revenirea în formă a lui Dembrovschi** și **Duțan,** doi dintre oamenii de bază ai echipei, multă vreme indisponibili, care pînă de curînd prezentau unele incertitudini în privința refacerii lor totale și a randamentului în joc. În schimb, **semne de întrebare continuă să ridice Ene Daniel,** care acuză o întîrziere și care, în ciuda străduințelor ce le depune, nu reușește să atingă nivelul evoluției sale din anii trecuți.

Pa baza concluziilor trase, antrenorul **Costică Rădulescu** — care are acum ca secund pe profesorul de educație fizică cu specializare fotbal **Ioan Rus** — preconizează pentru retur următoarea formație de bază: **Ghiță — Kiss, Sinăuceanu, Velicu, Comănescu, Vătafu, Duțan, Pană, Dembrovschi, Rugiubei, Florea.** Ca prime rezerve figurează **Fugaciu, Mioc, Hriței, Sorin Avram** și **Băluță.**

În intenția conducerii tehnice a echipei băcăuane se află și promovarea unuia sau a doi jucători de la cealaltă formație băcăuană, Știința, din divizia B. Bineînțeles, — după cum ne-au confirmat factorii responsabili de la Sport Club Bacău — **pe calea unui schimb reciproc avantajos,** în baza colaborării fructuoase care trebuie să caracterizeze raporturile dintre cele două cluburi băcăuane și nu a racolării sau a impunerii și forțării transferului, cum greșit s-a înțeles din anumite declarații făcute ziarului nostru de către antrenorul C. Rădulescu.

Așadar, stadiul de pregătire al echipei Sport Club Bacău generează speranțe îndreptățite pentru retur în rîndurile numeroșilor săi suporteri. Rămîne doar ca ele să fie confirmate printr-o bună comportare nu numai în jocurile de pe teren propriu, ci și în acelea pe care le va susține în deplasare.

Constantin FIRANESCU

FLOREA
văzut de Al. CLENCIU

LOTO-PRONOSPORT

CÎȘTIGĂTORII EXCURSIILOR ÎN AUSTRIA ȘI U.R.S.S. DE LA CONCURSUL EXCEPTIONAL PRONOEXPRES DIN 21 FEBRUARIE 1971

Categoria 3. (12 excursii în AUSTRIA): 1. Berlescu Emil — Bacău; 2. Iuga Eugeniu — R. Sărat; 3. Zilvași Iozsef — Cluj; 4. Horneț Radu — satul Lumina, com. Ovidiu, jud. Constanța; 5. Păcală Viorel — Sighișoara; 6. Popescu Sorin Răzvan — Cîmpina; 7. Păun Stan — Mizil; 8. Zamcii Gheorghe — Vatra Dornei; 9. Balica Jenică — com. Tomnatic, jud. Timiș; 10. Ilie Dumitru — București; 11. Brehar Ioan — Cluj; 12. Burlacu Gheorghe — București.

Categoria 4. (56 excursii în U.R.S.S.): 1. Szilaghy Ludovic — Timișoara; 2. Spahili Constanța — Cîmpulung, jud. Argeș; 3. Marin Dumitru — Pitești; 4 Nagy Iuliana — Oradea; 5. Manolache Emil — Bistrița; 6. Viobie Petruș — com. Cotești, jud. Vrancea; 7. Țenea Romulus — Brașov; 8. Rădulescu Veronica — Brașov; 9. Nistor Maria — Brașov; 10. David D. Emil — R. Sărat; 11. Răcatej Gheorghe — com. Chiojd, jud. Buzău; 12. Buta Ioan — Lugoj; 13. Tera Maria — Timișoara; 14. Bodea Maria — Cluj; 15. Văcaru Ana — Cluj; 16. Boldar Gheorghe — com. Casei, jud. Cluj; 17. Apetroaiei Dumitru — Constanța; 18. Părău Constantin — Mangalia; 19. Macinescu Ioan — Gura Ocniței, jud. Dîmbovița; 20. Trifescu Nicolae — com. Ghirdăvieni, jud. Dîmbovița. (Continuare în numărul de marți).

● Tragerea specială LOTO a Mărțișorului din 5 martie, va avea loc astăzi la București în sala Clubului Finanțe-Bănci din str. Doamnei nr. 2 cu începere de la ora 18,30. Ea va fi radiodifuzată. Numerele cîștigătoare vor fi televizate în jurul orei 19,10.

sportul în lume

CORESPONDENȚĂ DE LA EINDHOVEN

MAI PUȚIN DESPRE HOCHEI...

PATINAJUL VITEZĂ — SPORT „REGE" ÎN OLANDA

EINDHOVEN, 4 (prin telefon, de la trimisul nostru special).

Abia aici ne-am putut convinge de extraordinara popularitate pe care o au sporturile gheții în Olanda și astfel ne-am explicat răsunătoarele succese din ultimii ani ale patinatorilor acestei țări. În peregrinările cotidiene, care au însumat pînă în prezent cîteva sute de kilometri, în multe localități am putut remarca baze sportive noi și moderne pentru sporturile pe gheață. La Utrecht ca și la Eindhoven, de pildă, în imediata vecinătate a modernelor clădiri ce adăpostesc patinoarele artificiale, au fost construite piste, tot artificiale, pentru patinaj viteză, dotate cu instalații de nocturnă și cu toate cele necesare. De dimineață și pînă seara tîrziu, mii de oameni, de la puștii cu pași șovăielnici și pînă la pensionari la fel de stîngaci pe gheață, toată lumea patinează. Ai impresia că nu există olandez care să nu știe să patineze și să nu fi gustat astfel plăcerea alunecatului pe gheață!

Am mai remarcat un amănunt care mi s-a părut interesant. Chiar în incinta patinoarului din Eindhoven se află un mic magazin de sport, asortat cu absolut toate cele trebuincioase practicării patinajului artistic și a celui de viteză sau hocheiului. Și, legat de posibilitățile materiale, am mai observat că mulți dintre cei ce se inițiază în tainele acestui sport nu fac acest lucru cu patine pretențioase, ci cu așa-numitele „brabanteze" — ne aflăm, doar în inima Brabantului — care nu sînt altceva decît simple tălpici de lemn cu șine de metal, prinse de gheată cu curele sau cu sfori.

Pista de gheață de la Eindhoven — după cum ne-a spus chiar dl. **Capon**, directorul acestui complex sportiv — a costat mai mult decît patinoarul artificial. Dar investiția este productivă pentru că miercuri seara, spre exemplu, au evoluat aci cîteva dintre stelele mondiale ale patinajului de viteză: **Keller** și **Zimmermann** (R.F.G.), **Schenk, Stemsen, Stien, Kaizer, Atje Keulen-Deelstra** (Olanda). Cel mai bun rezultat, în această reuniune, care s-a bucurat de un imens succes de public, l-a obținut Keller: 39,5 sec. pe 500 m.

După ce duminica trecută am vizitat Rotterdamul, cu al său uriaș pod, unul dintre cele mai mari din lume, miercuri, în cea de a doua zi de pauză, toți participanții la grupa C a C.M. au fost la Hertogenbosch, unde au vizitat marea fabrică de bere „Heneken" și unde, bineînțeles, berea a curs în valuri. Dar, aflîndu-ne în plină competiție, fiecare și-a drămuit plăcerea de a o gusta.

În tabăra noastră domnește buna dispoziție. Cum treburile merg bine, un zîmbet larg a înlocuit cutele de îngrijorare de pe fața fiecărui hocheist. Singurul afectat este **Ionică** care, avînd o leziune la umăr, în urma unei ciocniri cu mantinela în meciul cu Ungaria, este puțin probabil că va mai juca pînă la sfîrșitul competiției. În schimb, cei mai veseli sînt **Gheorghiu** și **Huțanu**, ambii angajați serios în lupta pentru titlul de golgeter al grupei C.

Romeo VILARA

Turneul Prieteniei la Magdeburg

ECHIPA DE SABIE A ROMÂNIEI A TERMINAT PE LOCUL III

MAGDEBURG, 4 (prin telefon). — Tinerii scrimeri români participanți la Turneul Prieteniei au o comportare în linie ascendentă. În proba de sabie pe echipe ei au reușit să termine pe locul III și nu a lipsit mult ca să-și adjudece medalia de argint.

Echipa României a tras în aceeași serie cu reprezentativa Poloniei și cu R. D. Germană II. În ambele întîlniri rezultatul a fost favorabil sabrerilor noștri: cu R. D. Germană II 11—5 (Marin 4, Vlad 3, Pop și Mocanu cîte două victorii); cu Polonia 9—7 (Pop și Vlad cîte 3 victorii, Marin 2, Csiki o victorie). Cu aceste două victorii la activ, echipa țării noastre a fost inclusă în grupa reprezentativelor care luptau pentru locurile 1—3. În primul meci, din acest nou episod, sabrerii noștri au pierdut întîlnirea cu echipa Ungariei la numai trei tușe diferență, scorul fiind 8—8. Au punctat: Pop, Marin, Vlad și Csiki cîte 2. În ultima confruntare, echipa României a fost întrecută de sabrerii sovietici cu 9—4 (Marin 2, Pop și Vlad 1, Csiki 0 v.).

La ora convorbirii noastre, continua să se desfășoare proba de floretă băieți pe echipe. Primele rezultate: România — Bulgaria 13—3; U.R.S.S. — România 9—6. Vom reveni cu amănunte.

În turneul de la Neubrandemburg

O SURPRINZĂTOARE ÎNFRÎNGERE A HANDBALISTELOR NOASTRE: 7-18 CU FORMAȚIA UNIUNII SOVIETICE!

NEUBRANDEMBURG, 4 (prin telefon, de la trimisul special al ziarului Neuer Weg).

Joi seară s-a disputat în turneul feminin de handbal dotat cu trofeul federației de specialitate din R. D. Germană un meci cu o miză deosebită, cel dintre formațiile *Uniunii Sovietice* și *României*. După cum se știe, cele două echipe sînt angajate direct în meciul de calificare pentru campionatul mondial și partida de aici a constituit, din acest motiv, un important test. Din păcate, în acest meci, handbalistele române au evoluat neconcludent. Ele au acționat bine în partea primă a întîlnirii, pentru ca apoi să cadă total. În repriza a doua, româncele au jucat incredibil de slab: pase afară sau la adversare, șuturi fără adresă, apărare dezorientată. În plus, Irina Climovschi a apărat slab, spre deosebire de Sokolova — apărătoarea buturilor sovietice —, care a făcut o partidă excelentă. Schimbarea Irinei cu Buzaș a ameliorat situația, dar nu i-a putut da altă turnură. Întrebîndu-l pe antrenorul federal G. Zugrăvescu care crede că sînt cauzele acestei severe și neașteptate înfrîngeri, acesta ne-a declarat:

„În repriza a doua am primit trei goluri de pe extremă, din unghiuri aproape imposibile, și aceasta a produs un șoc în formația noastră. Fetele au căzut psihic, permițînd adversarelor să desfășoare în voie jocul, să puncteze. Infrîngerea nu afectează, după opinia mea, șansele reprezentativei României de calificare în turneul final al campionatului mondial. Punîndu-ne în formă, jucînd la reala noastră valoare și avînd portarii în zile bune, putem elimina echipa Uniunii Sovietice".

Au marcat: *Bobrova 4, Zoțkina 3, Ozetinskaia 2, Șilova 2, Șabanova 2, Gonciarova 2, Șubina 2, Kan Fa San 1* — pentru U.R.S.S., *Metzenrath 2, Arghir 1, Oancea 1, Șoș 1, Szekely 1, Băicoiau 1* — pentru România. Au arbitrat: *Mittendorf* și *Siebert* (R. D. Germană).

Miercuri seara, în ultimele meciuri, s-au înregistrat următoarele rezultate: *U.R.S.S. - Iugoslavia 18—14 (8—6), R.D. Germană - Cehoslovacia 13—5 (9—3)*. Vineri este zi liberă.

Hans FRANK

P. GANEA, C. GRUIESCU ȘI G. POMETCU, ÎN FINALA TURNEULUI DE LA LEIPZIG

LEIPZIG, 4 (prin telefon). Miercuri seara, după închiderea ediției, încă doi boxeri români au susținut meciuri în cadrul semifinalelor turneului internațional de la Leipzig.

Petre Ganea a reușit o partidă excelentă în compania bulgarului Nikolov, boxer tînăr, în care federația din țara vecină își pune mari speranțe. Ganea a boxat foarte bine tactic, silindu-și adversarul să accepte lupta de aproape, în care el era superior. Finalul meciului l-a găsit mai proaspăt pe pugilistul român care și-a dominat adversarul, determinîndu-i pe arbitri să-i acorde decizia în unanimitate.

Cel de al doilea boxer român care a boxat în ultima reuniune este Gheorghe Ene. El a fost învins la puncte de Spilski (R.D.G.) într-un meci în care a acționat reținut, datorită unui accident la arcadă, suferit în meciul anterior.

Astfel, în finalele competiției de la Leipzig, vineri seara, vor evolua trei boxeri români. Ganea îl va întîlni pe elevul cunoscutului antrenor polonez, Feliks Stamm, L. Blazynski, Gruiescu pe bulgarul Milev, iar Pometcu pe boxerul sovietic Kalmîkov.

Început jocurile grupei B

ZURICH, 4 (Agerpres). — În Elveția încep astăzi întrecerile grupei B a C.M. de hochei pe gheață. Partidele se vor disputa în orașele Berna, Lyss și Chaux de Fonds. Participă selecționatele Austriei, Elveției, R.D. Germane, Italiei, Iugoslaviei, Japoniei, Norvegiei și Poloniei. Marea favorită a turneului este reprezentativa R.D. Germane care, după cum se știe, a renunțat să participe la întrecerile din cadrul primei grupe a campionatelor. Cu șanse apreciabile în lupta pentru primele locuri se prezintă și echipele Norvegiei și Poloniei.

În prima zi a campionatului sînt programate următoarele meciuri: **Norvegia — Iugoslavia; Italia — Polonia** (la Berna); **Elveția — Austria** (la Lyss); **Japonia — R.D. Germană** (la Chaux de Fonds).

Întrecerile vor continua pînă la 14 martie.

De la trimisul nostru special la Torino, TIBERIU STAMA

13 echipe feminine de floretă luptă pentru „Cupa Europei"

TORINO, 4 (prin telefon). La ora la care transmit aceste rînduri, toate echipele feminine de floretă, participante la „Cupa Europei", sînt gata de start. În prealabil, ele au efectuat, miercuri după amiază și joi dimineața, ușoare antrenamente pe planșele instalate la Pallazzo dello Sport.

Campioana țării noastre, echipa Steaua, a făcut și ea o „ușoară acomodare cu planșa de concurs" — cum spune antrenorul I. Zilahi — care a durat o oră. Toate cele cinci componente ale echipei (Olga Szabo, Ileana Drîmbă, Ecaterina Stahl, Ana Pascu și Suzana Ardeleanu) s-au dovedit într-o foarte bună dispoziție, la fel ca și celelalte două trăgătoare care vor participa numai la Trofeul Martini, Maria Vicol și Rodica Văduva.

La Pallazzo dello Sport pregătirile tehnice sînt practic terminate. Floretistele vor avea la dispoziție nu mai puțin de 13 planșe, detaliu foarte important pentru desfășurarea Trofeului Martini, la care numărul participantelor a depășit toate așteptările. Alcătuirea seriilor la acest tradițional trofeu — supranumit aici și „Marele Oscar" al floretei feminine — nu va fi cunoscută, însă, decît vineri la prînz.

Vă putem oferi, în schimb, cîteva precizări privind Cupa Europei: Steaua este cap de serie împreună cu campioanele Uniunii Sovietice (Dinamo Moscova), Ungariei și Franței. În aceste condiții, Steaua are, cel puțin teoretic, partenere mai slabe în serie, așa încît păstrează prima șansă pentru calificare în sferturile de finală ale competiției europene. După aprecierea specialiștilor, echipele desemnate cap de serie sînt prezumtivele semifinaliste ale cupei. Este de la sine înțeles că floretistele noastre așteaptă cu mult interes să afle componența seriilor, dar organizatorii le vor stabili foarte tîrziu, în cursul acestei seri.

Am avut prilejul să discutăm despre șansele campioanei noastre cu binecunoscutul și apreciatul arbitru internațional **Carlo Filogamo.** Acesta și-a exprimat convingerea că Steaua, dacă va trece de campioana Ungariei sau de cea a Franței, are toate șansele să joace un rol important în finală. **„În orice caz, a încheiat C. Filogamo, floretistele de la Steaua au lăsat în 1969 o frumoasă impresie la Torino, nu numai pentru rezultatul obținut, dar și pentru scrima elegantă pe care o practică".**

Un lot de 13 atleți polonezi, în frunte cu Andrej Badenski (în foto), unul din favoriții probei de 400 m plat, va fi prezent la „europenele" de sală de la Sofia — anunță agenția P.A.P.

TELEX • TELEX • TELEX

Cu prilejul unui concurs atletic de sală desfășurat la Praga Alena Proskova a stabilit un nou record al Cehoslovaciei la săritura în înălțime cu 1,81 m.

■

Înotătoarea Alla Grebennikova a stabilit la Leningrad, un nou record unional în proba de 100 m bras cu timpul de 1:14,0. În proba similară masculină Valdimid Makarov a fost cronometrat cu 1:08,2, iar Evgheni Spiridonov cu 1:01,4 pe 100 m spate.

■

În concursul internațional de patinaj viteză de la Oslo, norvegianul Stem Stiensen a terminat învingător pe 5 000 m cu 7:32,8. Cursa de 1 500 m a fost cîștigată de norvegianul Bjoern Tveter în 2:06,8.

■

După opt runde, în turneul internațional de șah de la Tallin, continuă să conducă fostul campion mondial Mihail Tal (U.R.S.S.) cu 6½ p., urmat de Bronstein și Keres (ambii U.R.S.S.) cu 5½ (1) p.

■

Marele premiu ciclist „Annaba", care precede în fiecare an „Turul Algeriei", este dominat de rutierii polonezi, învingători în primele două etape. În clasamentul general individual conduce Szurkowski, recentul laureat al „Prelemiului fair-play". Locul întîi pe echipe este deținut de formația Poloniei, secundată de Bulgaria — la 1:21,0.

■

În stațiunea de sporturi de iarnă La Plagne au început întrecerile campionatelor de schi ale Franței. La competiție participă și schiori din Anglia, S.U.A. și Noua Zeelandă. Slalomul uriaș feminin a revenit sportivei americane Marylin Cochran, cu 1:26,24, urmată de compatrioata sa Karen Budge — 1:28,36 și Jacqueline Rouvier (Franța) — 1:28,72.

■

Tradiționalul turneu internațional de tenis de la Las Palmas (Insulele Canare) a fost cîștigat în acest an de Manuel Santana. În partida finală, l-a întrecut cu 9—7, 3—6, 6—3, 6—4 pe italianul Nicola Pietrangeli.

■

Rezultate înregistrate în partidele rejucate în „Cupa Franței" la fotbal: Bordeaux—Aix 2—0; Red Star—Reims 1—0; Nantes—Valenciennes 1—0.

■

Într-un meci restanță din cadrul campionatului vest-german de fotbal, echipa Rotweiss Oberhausen a terminat la egalitate, 1—1 pe teren propriu cu formația Hertha.

Corespondență specială pentru SPORTUL

CLAY ȘI FRAZIER SE ÎNFRUNTĂ LA... TELEFON!

● UN „DECALOG" SEMNAT MUHAMAD ALI

● JOE FRAZIER ESTE (CA TOTDEAUNA) LACONIC ȘI OPTIMIST

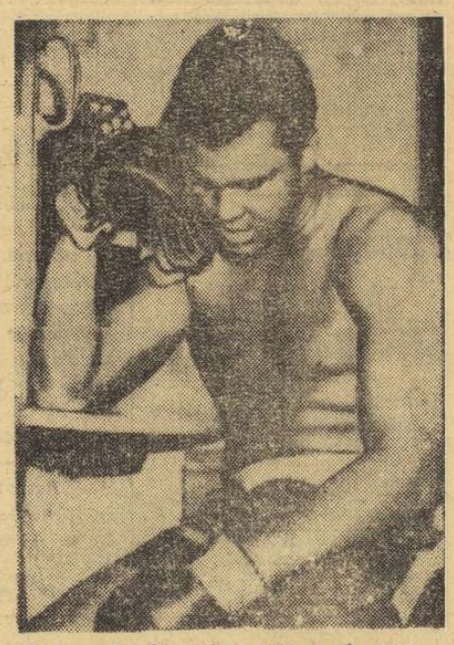

Cassius Clay, pe gînduri... Cu receptorul în mînă, el meditează, probabil, la vreo altă declarație-bombă servită ziariștilor care-l asaltează.
Telefoto: A.P.—AGERPRES

În aceste zile este o adevărată performanță să stai de vorbă cu Cassius Clay sau cu Joe Frazier. O armată de ziariști și fotoreporteri se află pe urmele lor, încercînd să obțină „un cît de mic" interviu. Ca și ceilalți confrați, nici eu n-am reușit să-i abordez direct și de aceea am apelat la o convorbire telefonică, după ce ambii titani și-au făcut controlul medical regulamentar, la Ittowch.

La capătul celălalt al firului, Cassius Clay s-a dovedit a fi — ca totdeauna — în vervă deosebită. Probabil că, în scurtele sale relaxări, el își pregătește „discursurile" și eventualele răspunsuri pentru presă și televiziune. Prin urmare, cel ce-și spune acum Muhamad Ali, dar toți îl cunosc drept Cassius Clay, **ne-a** propus un „decalog" în care-și va schița părerile sale despre marele meci. Firește, am acceptat propunerea, pentru că în caz contrar, nervos cum este, puteam să mă pomenesc că-mi închide telefonul... în nas!

Iată, deci, cele 10 puncte:

1. Dacă Joe Frazier se va reîntoarce după vizita medicală la Philadelphia, eu mă voi antrena în continuare la Miami. Fiecare se simte bine în mijlocul alor săi...

2. Antrenamentul îl voi încheia sîmbătă, adică două zile înainte de meci.

3. Nu voi căuta o victorie rapidă. Timp de 4—5 reprize voi face un studiu asupra adversarului, și numai după aceea mă voi dezlănțui...

4. Eu sînt adevăratul campion al lumii, pentru că Frazier nu a fost decît o rezervă a deținătorului titlului, în timpul cînd eu nu boxam.

5. Am o directă de stînga mai bună, mai precisă și mai puternică decît Joe. El boxează ca un amator!

6. Dacă Frazier vine „fumînd" (n.a. înfumurat), îl voi aprinde cu propriul său foc.

7. Mă simt într-o formă mai bună decît în meciul pentru titlul mondial, cu Sonny Liston, din 1964.

8. Nu va fi o luptă aprigă, ci una unilaterală, pentru că superioritatea va fi de partea mea!

9. Dacă Frazier mă va lovi măcar o dată, voi ști ce contră să-i administrez.

10. Dacă acest meci va fi cîștigat de Frazier, accept să țip în gura mare: Joe, tu ești cel mai mare!

Și scurte completări la decalog: Știu că Joe Frazier este favoritul multor foști campioni mondiali și experți. După acest meci sînt convins că nici unul din viitorii mei adversari nu va mai fi favorit. Joe va rîde cînd va citi aceste rînduri. Dar, vorbesc din convingere, nu pentru a-mi intimida adversarul sau pentru a-mi face curaj și reclamă. Nu am nevoie de aceste atuuri. Veți vedea luni!"

Abordat în același mod, Joe Frazier s-a arătat mult mai discret. Așa-i temperamentul său, și poate nici nu are verva deosebită a viitorului său adversar. Cînd a auzit „decalogul" lui Clay, a rîs cu poftă. Am vorbit împreună foarte puțin. Mi-a spus doar atît: **„Voi cîștiga. Nu mă interesează problemele politice și religioase ale adversarului meu. Voi căuta să-mi țintesc loviturile în locurile cele mai vulnerabile. Știu că Ali are gură mare. El se consideră un om prea inteligent, dar nu pricep de ce crede că timpul stă pe loc. El nu mai este acela de odinioară. Cassius Clay A FOST un mare boxer. Luni va fi obligat să accepte această realitate".**

MARIO WIDMER
New York, 4 martie

SPARTACHIADA VITEZIȘTILOR

La Sverdlovsk a început Spartachiada unională a patinatorilor de viteză. Multiatlonul masculin a revenit lui Valeri Lavrușkin, cu 184,321 p. Prima probă a concursului feminin — 500 m — a fost cîștigată de Ludmila Titova cu timpul de 46,5. În fotografie: Ludmila Titova.

Foto: TASS

Dinamo și „U" Cluj învingătoare

(Urmare din pag. 1)

care gazdele au evoluat surprinzător de slab (apărare prost organizată și fără nerv, atacuri încîlcite și fără eficacitate), se părea că oaspeții vor obține victoria. Dar chiar de la începutul celei de a doua reprize clujenii au folosit o apărare om la om destul de agresivă, surprinzătoare pentru gălățeni, care timp de 5 minute nu au înscris nici un punct. Ca **urmare, de la 45—41 (min. 26) pentru Politehnica Galați, scorul ajunge la 54—45 (min 31) pentru Politehnica Cluj. De aici, soarta meciului a fost hotărîtă, mai cu seamă că eforturile gălățenilor nu au fost însoțite și de o bună organizare a jocului. Vom menționa, însă, că din echipa oaspete au lipsit doi dintre** jucătorii de bază, Moraru și Ganea, ambii accidentați.

UNIVERSITATEA CLUJ—UNIVERSITATEA TIMIȘOARA 73—61 (42—29). Lipsiți de aportul lui Ionescu (ne întrebăm de ce nu a jucat, deoarece nu era accidentat), timișorenii au fost net dominați de clujeni, din rîndul cărora a excelat Demian, iar Rühring și-a făcut o reintrare promițătoare. Meritorie comportarea lui „U" Cluj, dar surprinzătoare evoluția slabă a timișorenilor, din care cauză a fost ratat un derby așteptat cu mult interes.

DINAMO—STEAUA 74—66 (36—36).

★

Programul de vineri cuprinde următoarele meciuri: I.E.F.S.—I.C.H.F., Farul—Dinamo, Politehnica București—Politehnica Galați, „U" Cluj — Politehnica Brașov, Politehnica Cluj—Rapid, Steaua—Universitatea Timișoara.

TURNEUL CAMPIONATULUI FEMININ DE VOLEI

(Urmare din pag. 1)

toria care le scutește de orice emoții. Arbitraj foarte bun: **M. Marian** (Oradea) și **A. Dinicu** (București).

AMUZAMENT PENTRU IEȘENCE

Campioana țării, **Penicilina**, a întîlnit în formația **Universitatea Craiova** un adversar împăcat cu destinul. În fața Penicilinei, studentele au evoluat și mai lipsite de hotărîre, diferența dintre cele două echipe fiind chiar mai mare decît o arată scorul pe seturi. În setul al treilea, datorită faptului că jucătoarea Cîrțan nu fusese trecută pe foaia de arbitraj, arbitrul a anulat 6 puncte ieșencelor care conduceau — în acel moment — cu 6—0. Cuplul de arbitri **M. Albuț** (București) și **Șt. Stănescu** (Ploiești) a condus foarte bine.

MECIURI DISPUTATE ÎN ÎNCHEIEREA PROGRAMULUI

Rapid și **C.S.M. Sibiu** au făcut, în partida susținută în deschiderea programului de după-amiază, un joc de scăzut nivel tehnic. Ambele echipe s-au întrecut în greșeli, rapidistele cîștigînd la zero, dar fără glorie. A corespuns arbitrajul prestat de **I. Ionescu** (Constanța) — **D. Rădulescu** (București).

În continuare, **Universitatea Timișoara** și **C.P.B.** au oferit publicului un joc de valoare mai ridicată, cu faze lungi, aplaudate, într-o notă de dispută strînsă. După un început bun, poligrafele au căzut inexplicabil, cedînd inițiativa studentelor. Arbitraj foarte bun: **Șt. Stănescu** (Ploiești) — **C. Mușat** (Constanța).

Ultimul meci al serii, **Farul — I.E.F.S.**, cel mai bun din prima zi a turneului, s-a caracterizat printr-o dispută pasionantă, cu răsturnări spectaculoase de rezultat. În primul set, Farul a condus cu 13—6 și a pierdut la 13, iar în cel de-al doilea, de la 13—4 pentru I.E.F.S., Farul a recuperat pînă la 12 etc. S-au remarcat: **Cengher, Carmen Marinescu, Nodea,** (I.E.F.S.), **Șchiopu, Pașca, Moroianu** (Farul). Au arbitrat bine **V. Moraru** (Cluj) — **M. Marian** (Oradea).

PROGRAMUL DE AZI

De la ora 8,30: Ceahlăul — „U" Cluj Universitatea Craiova — C.P.B., Universitatea Timișoara — C.S.M. Sibiu; de la ora 15: I.E.F.S. — Medicina, Farul — Rapid, Dinamo — Penicilina.

-ultimele știri-ultimele rezultate-

SURPRIZĂ ÎN PRELIMINARIILE TURNEULUI OLIMPIC LA FOTBAL: LUXEMBURG — R.F.G. 4—2!

În preliminariile turneului olimpic de fotbal, echipa Luxemburgului a furnizat o mare surpriză învingînd, aseară, în primul meci susținut pe teren propriu cu 4—2 selecționata olimpică a Republicii Federale a Germaniei. La pauză scorul fusese alb.

IN TURNEUL DE TENIS DE LA HAMPTON

Pînă la încheierea ediției nu ne-au sosit decît două rezultate din turul al doilea la simplu masculin al turneului de tenis de la Hampton: Graebner - Mulligan 6—4, 6—2, și Franulovici - Betram (R.S.A.) 4—6, 7—5, 6—3. Năstase urmează să joace cu Russel (Jamaica) și Țiriac cu Orantes (Spania).

MERCKX — LA PRIMA MARE VICTORIE DIN ACEST AN

Cîștigînd detașat cel de al 14-lea Tur ciclist al Sardiniei, rutierul belgian Eddy Merckx **a demonstrat că este hotărît să continue seria victoriilor care l-au consacrat în ultimii ani drept cel mai bun ciclist al lumii. Învingător în trei etape ale cursei, Eddy Merckx** terminînd pe primul loc, cu un avans de **2:43,0 față de suedezul Gösta Pettersson, în timp ce locul trei revine belgianului Herman van Springel la 3:57,0. Primul dintre concurenții italieni — Gianni Motta — ocupă locul patru la 6:05 de învingător.**

LOTUL OLIMPIC IUGOSLAV LA FOTBAL

Federația iugoslavă de fotbal a alcătuit un lot de 20 de jucători din care se va selecționa echipa olimpică pentru meciul cu formația Irlandei, programat la 2 aprilie. Antrenorul echipei, A. Tirnanici, a inclus în lot, printre alții, pe Mutibarici, Milenkovici, Stamatovici și Olarevici.

JAPONEZUL KOBAYASHI ȘI-A PĂSTRAT TITLUL...

...mondial profesionist la box cat. ușoară junior, care a avut loc la Tokio cu mexicanul Haren Dondo. Pugilistul japonez a terminat învingător la puncte, după 15 reprize.

PAPANICOLAU — 5,10 m

Înainte de a pleca la C.E. de atletism în sală de la Sofia, ieri la Atena, atletul grec Christos Papanicolau a efectuat un ultim antrenament. Cu acest prilej, el a trecut ștacheta înălțată la 5,10 m.

SEMIFINALELE C.C.E. LA BASCHET MASCULIN

Aseară, la Praga, **V. S. Praga a dispus de T.S.K.A. Moscova** cu 83—68 (40—28). Returul — la 11 martie, la Moscova.

Redacția și administrația: str. Vasile Conta nr. 16; interurban 72 și 286; telex: sportrom buc. 180. Tiparul telefoane: centrală 11.10.05, secția corespondenți 11.51.09, „I. P. Informația", București 40368

PROLETARI DIN TOATE ȚĂRILE, UNIȚI-VĂ!

sportul

ZIAR AL CONSILIULUI NAȚIONAL PENTRU EDUCAȚIE FIZICĂ ȘI SPORT

ANUL XXVI — Nr. 1192 (6626) 4 PAGINI 30 BANI Sîmbătă 6 martie 1971

ROMÂNIA — DANEMARCA 19-18 la handbal

COPENHAGA, 5 (Agerpres). Continuîndu-și turneul în țările scandinave, selecționata masculină de handbal a României a întîlnit în orașul Aarhus reprezentativa Danemarcei. Meciul s-a încheiat cu scorul de 19—18 (12—9) în favoarea sportivilor români.

Neprevăzuta ofensivă a iernii la... spartul tîrgului, cu îmbelșugata-i revărsare de nea, a bucurat din plin „vîrsta săniuței", gata să participe la tradiționalele bătălii cu bulgări de zăpadă. Deocamdată, după școală, în drum spre casă, o mică repetiție pentru reglarea tirului — așa cum a surprins-o fotoreporterul nostru Nicolae Dragoș.

DIMENSIUNI SPORTIVE ÎN ANII CINCINALULUI

REALITATEA DINAMICĂ A JUDEȚULUI TIMIȘ

● Cadre calificate la toate catedrele de educație fizică ● Sala Olimpia din Timișoara — rod al inițiativei și ingeniozității ● În ultimii trei ani — 63 baze sportive construite la sate ● Timișoara : sportul și locul I în întrecerea dintre municipii

Aveam în față, la Consiliul județean Timiș pentru educație fizică și sport, planul de sistematizare a orașului de pe Bega pentru următorii ani și în care perimetrul sportului urmează să fie extins. Cu puțin timp înainte, încheiasem discuția cu președintele C.J.E.F.S., **Cornel Balița,** și vicepreședintele **Adrian Damșa,** referitoare la profilul sportiv al județului Timiș, așa cum a fost definit în ultimii ani. O discuție merită să arate ceea ce a dobîndit mai semnificativ mișcarea sportivă bănățeană în cincinalul care s-a încheiat despre ce va constitui, în bună măsură, și încărcătura faptică a apropiatei conferințe a C.J.E.F.S. Deși carnetul reporterului era plin de date ce reflectau o realitate împlinită, deși planul întocmit de Direcția de sistematizare, arhitectură și proiectare a construcțiilor — Timiș te plasa într-un helicopter imaginar, așternîndu-ți dedesubt un viitor ce va veni cu certitudine, adevăratele dimensiuni sportive ale județului nu le poți întui decît bătînd cu pasul noile construcții ale Timișoarei pornind pe „șoseaua milionarilor" ce taie cîmpia bănățeană și poposind la bazele sportive amenajate prin forțe locale în C.A.P.-urile milioane din acest colț de țară, identificîndu-te cu elanul juvenil care-i animă pe sportivi, indiferent dacă sînt ceferiști sau politehnicieni timișoreni, „vulturi" lugojeni sau săteni din Periam.

Într-o situație centralizatoare poți citi, cu siguranță, că **în ultimii trei ani, fondurile alocate de către C.N.E.F.S. și organele locale pentru lucrări de amenajări și întreținere a bazelor sportive au depășit 14 milioane lei. O cifră edificatoare pentru cititor, dar care va dobîndi un plus de concretețe dacă o vom raporta, de pildă, la sala timișoreană de sport Olimpia, inaugurată în cinstea Congresului X al Partidului Comunist Român.** Edificiu impozant celebrînd ideea de pace, colaborare și progres a olimpismului modern, sala constituie al doilea pivot — după stadionul „1 Mai" — al complexului sportiv preconizat a se construi în noul cartier al studenților. Avînd o capacitate de 2 200 locuri, o suprafață de joc la cerințele regulamentelor internaționale ale handbalului, voleiului, baschetului și tenisului, anexele necesare, cît și instalații de aer condiționat și iluminat la nivel competitiv, sala Olimpia, după un debut nesatisfăcător (în țară), au început să intre în formă.

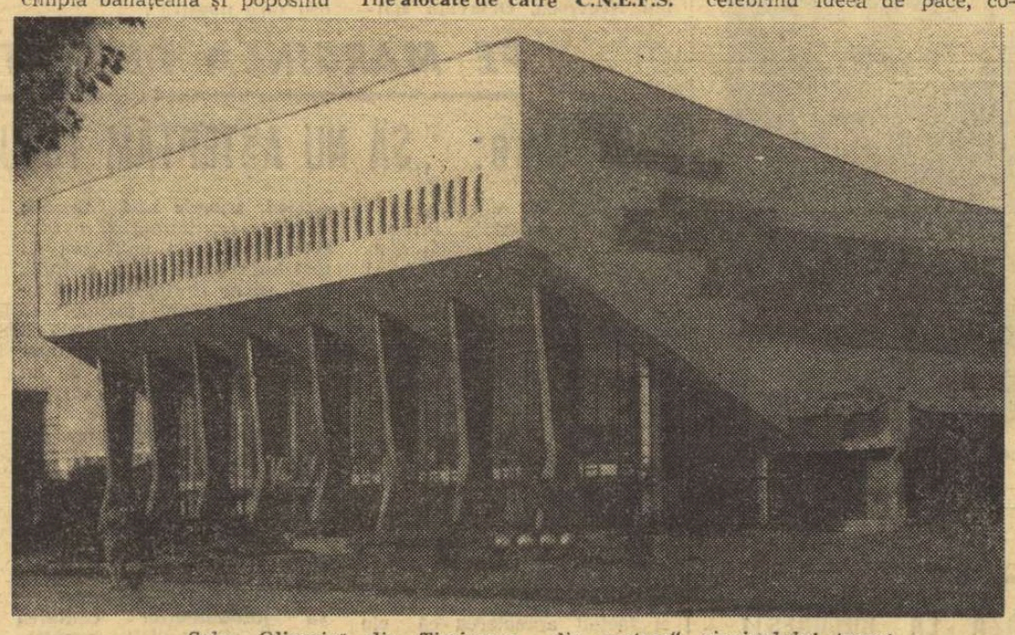

Sala „Olimpia" din Timișoara, „din zestrea" cincinalului trecut
Foto : Dan ȚĂRAN

Paul SLAVESCU

(Continuare în pag. a 2-a)

HANDBALISTELE DIN BRAȘOV VOR JUCA ÎN R. D. GERMANĂ

După selecționata orașului Galați, care se află în turneu în Algeria, și campioana țării, Steaua, plecată în R.F. a Germaniei pentru un turneu de două săptămîni, o altă formație de handbal va evolua peste hotare. Este vorba de echipa feminină de divizia A Rulmentul Brașov, care se deplasează, la începutul săptămînii viitoare, în R.D. Germană. Invitată de clubul T.S.C. Berlin, formația brașoveană va juca cîteva partide cu echipe fruntașe din R.D. Germană.

Conferință de presă la F. R. Fotbal

SFERTURILE ȘI SEMIFINALELE „CUPEI ROMÂNIEI" SE VOR DESFĂȘURA TUR-RETUR

● Un experiment interesant : mai multe mingi la același joc
● Boc și Mureșan au primit drept de joc

Reprezentanții presei au fost invitați aseară la sediul Federației române de fotbal, unde conducerea Federației a expus principalele subiecte dezbătute în ședința Biroului federal, încheiată cu puțin înaintea începerii conferinței de presă.

Președintele federației, **Mircea Angelescu,** a făcut cunoscute presei aprecierile care s-au dat acțiunilor întreprinse în această iarnă, atît în direcția sprijinirii cluburilor în organizarea turneelor peste hotare, cît și în aceea a pregătirii noului sezon competițional. De asemenea, președintele federației a făcut cunoscute unele hotărîri ale Biroului federal, privind activitatea fotbalistică

LOTURILE „A", OLIMPIC ȘI DE TINERET

LOTUL A : Răducanu, Adamache, Sătmăreanu, Lupescu, Dinu, Mocanu, Ionescu N., Deselnicu, Dumitru, Anca, Nunweiller VI, Dobrin ; Dembrovschi, Neagu, Tătaru, Dumitrache, Domide, Lucescu,

Antrenori : **Angelo Niculescu — Titus Ozon.**

LOTUL OLIMPIC: Constantinescu, Ghiță, Cheran, Ivăncescu, Bădin, Vlad, Olteanu (F. C. Argeș), Stoicescu, Codrea, Pescaru, Pană, Lupulescu, Sălceanu, Vigu, Dincuță, Cojocaru ; Năsturescu, Caraman, Oprea, Cuperman, Fl. Dumitrescu, Dumitriu II, Györfi.

Antrenori : **Valentin Stănescu — Cornel Drăgușin.**

LOTUL DE TINERET : Ștefan, Iordache, Ariciu ; Niculescu, Crețu, Popovici, Hajnal, Sătmăreanu II, Olteanu (St. Roșu), Fanea ; Beldeanu, Broșovschi, Simionaș, Crîngașu ; Doru Popescu, Ghergheli, Ștefănescu, Kun II, Bojin, Dudu Georgescu, Florea.

Antrenori : **Gheorghe Ola — Robert Cosmoc.**

O SINGURĂ SURPRIZĂ LA VOLEI

CONSTANȚA, 5 (prin telefon, de la trimisul nostru). În Sala sporturilor din localitate a continuat turneul campionatului feminin de volei, cu cîteva partide de mare interes : **I.E.F.S. — Medicina, Farul — Rapid, Penicilina — Dinamo.** Deși situația cîștigătoarei titlului național era rezolvată (Penicilina nemaiavînd nici o emoție), meciurile au stîrnit interesul publicului care a umplut de astă dată sala. La sfîrșitul zilei am consemnat și o surpriză, victoria echipei „U" Cluj asupra Ceahlăului.

BLOCAJUL A DECIS

Cele două echipe studențești bucureștene, **I.E.F.S.** și **Medicina,** au făcut un joc mai puțin echilibrat de cît ne așteptam. Elevele antrenorului Gh. Moise și-au dominat adversarele, îndeosebi la blocaj, prin care au realizat majoritatea punctelor. Arbitraj bun : **A. Dinicu — M. Albuț,** ambii din București.

FARUL N-A CONFIRMAT

În fața **Rapidului,** echipa locală **Farul** nu a confirmat bunele evoluții din turneul de la București, jucînd sub nivelul posibilităților. Arbitraj cu greșeli **M. Marian** (Oradea), secondat bine de **I. Covaci** (București).

UN NOU 3—0 PENTRU PENICILINA

Partida cea mai interesantă a zilei, **Penicilina — Dinamo,** a satisfăcut ca nivel tehnic și spectacular, ambele echipe fiind aplaudate la scenă deschisă pentru fazele frumoase pe care le-au creat. Campioanele au demonstrat — și cu acest prilej — că sînt invincibile. Replica dinamovistelor a fost destul de hotărîtă, dar ele n-au putut mai mult. Foarte bun arbitrajul cuplului **C. Mușat** (Constanța) — **V. Moraru** (Cluj).

Aurelian BREBEANU

REZULTATE TEHNICE

Ceahlăul — „U" Cluj 0—3 (—10, —12, —7), „U" Craiova — C.P.B. 1—3 (14, —11, —4, —8), C.S.M. Sibiu — „U" Timișoara 3—2 (10, 6, —12, —7, 14), I.E.F.S. — Medicina 3—0 (12, 3, 13), Farul — Rapid 1—3 (—6, 9, —3, —11), Penicilina — Dinamo 3—0 (9, 9, 10).

(Continuare în pag. a 2-a)

C. GRUIESCU ȘI G. POMETCU, pe primul loc în turneul de la Leipzig

LEIPZIG, 5 (prin telefon), — Astă-seară, în finala turneului internațional de la Leipzig, trei pugiliști români au luptat pentru o nouă afirmare a boxului românesc pe arena internațională : **Petre Ganea, Constantin Gruiescu și Gabriel Pometcu.**

C. GRUIESCU

Reuniunea finală a fost deschisă de meciul **Petre Ganea — Blazinski** (Polonia). Pugilistul polonez, stîngaci și mai rapid în acțiuni, a fost un adversar dificil pentru Ganea. Primele reprize au aparținut lui Blazinski. „Sclipirea" boxerului nostru, din ultima repriză, a fost insuficientă pentru a convinge. Învingător la puncte, Blazinski.

Constantin Gruiescu a evoluat din nou excelent. În permanentă mișcare, cu acțiuni de atac purtate în viteză, reprezentantul nostru l-a depășit clar la puncte pe boxerul bulgar, **Milev.** Cu această victorie, Gruiescu a adus țării noastre primul succes pugilistic internațional al anului.

Cea de a doua victorie a delegației noastre participantă la acest turneu a fost realizată de **Gabriel Pometcu.** Vestea victoriei sale am primit-o telefonic chiar de la el. „Am avut meci greu. Sovieticul **Kalmikov,** cu garda inversă ca și mine, este un boxer foarte tare. Pregătirea fizică m-a ajutat să termin mai bine ultima repriză, moment în care s-a decis soarta victoriei. Acum mă simt în mare formă și cred că voi avea un cuvînt de spus la campionatele naționale, și la categoria pană, la care am debutat acum".

În urma acestor frumoase victorii se poate desprinde concluzia că pugiliștii noștri frunași, după un debut nesatisfăcător (în țară), au început să intre în formă.

G. POMETCU

La Floreasca, de la ora 18,30

REÎNTÎLNIRE CU BOXERII DIN LOT ÎNTR-O REUNIUNE DE MARE ATRACȚIE

După ce au evoluat în fața spectatorilor din Galați, Brașov, Brăila și Constanța, iată a venit și rîndul bucureștenilor de a vedea la lucru pe boxerii noștri fruntași, care se pregătesc pentru campionatele europene. Aparițiile anterioare au arătat că selecționabilii sînt într-o formă ascendentă, ceea ce ne face să bănuim că la gala din seara aceasta vom asista la partide spectaculoase, de un bun nivel tehnic, cu atît mai mult cu cît unele dintre ele vor tranșa vechi rivalități sportive sau vor reedita finale ale campionatului național din anul trecut. Dintre întîlnirile programate astă-seară, cu începere de la ora 18,30, se desprind : Pavel Nedelcea — Nicolae Gîju, Calistrat Cuțov — Gheorghe Bădoi, Aurel Iliescu — Gheorghe Pușcaș, Alec Năstac — Ion Olteanu și Ion Alexe — Alexandru Prohor. În afara acestora, vom mai urmări meciurile : Aurel Mihai — Vasile Drăgan, Horst Stump — Ion Petrea, Vasile Rădulescu — Vasile Ivan, Iulian Lungu — Francisc Molnar, Gheorghe Ciochină — Cornel Hoduț, Victor Zilberman — Constantin Stan.

O competiție de prestigiu

TROFEUL „MIHAIL SAVU"

Spadasinii din echipele României și R. S.S. Bieloruse au susținut, în ajunul competiției, o partidă de mini-fotbal în sala Floreasca.
Foto : N. DRAGOȘ

În sala Floreasca II din Capitală se va desfășura, azi și mîine, campionatul internațional de spadă al României, dotat cu trofeul „Mihail Savu".

Prezența unor trăgători cu o bogată carte de vizită ca actualul campion al lumii, Al. Nikancikov (în echipa R.S.S. Bieloruse), a lui S. Erdös, component al echipei Ungariei, care deține titlul mondial, a compatriotului său Östrics, finalist în Turneul scrimerilor din țările socialiste, conferă acestei întreceri un interes deosebit.

La turneul memorial „Mihail Savu" participă selecționatele R.S.S. Bieloruse, R.D. Germane, Greciei, Ungariei și României.

În prima zi (sîmbătă 6 martie), va avea loc turneul individual, iar duminică (7 martie) se va disputa întrecerea pe echipe. **(S. B)**

Turneul de baschet de la Cluj

DINAMO BUCUREȘTI — CAMPIOANĂ

CLUJ, 5 (prin telefon, de la trimisul nostru). — *Cu meciurile desfășurate în primele două zile ale turneului divizionar A, lupta pentru titlu a luat, practic, sfîrșit, în favoarea echipei Dinamo București care — învingînd pe Steaua — s-a detașat și mai mult în fruntea clasamentului și, în mod normal, nu mai poate pierde titlul. Foarte disputată continuă să fie, în schimb disputa pentru evitarea retrogradării la care „concurează" Politehnica Cluj, Politehnica Brașov și Farul. Iată rezultatele și amănunte de la ultimele meciuri.*

RAPID — POLITEHNICA CLUJ 70—61 (39—36). Clujenii au început partida cu mult elan, reușind să-i surprindă pe rapidiști care au evoluat sub valoarea lor. În min. 10 gazdele conduceau cu 25—15, dar antrenorul Gr. Avachian a „răspuns" prompt prin indicarea aplicării de către echipa sa a apărării „presing". Urmarea s-a văzut: în 5 min. feroviarii au egalat și au luat conducerea cu 27—25. De aici ambele echipe au mers cap la cap, iar spre final bucureștenii — cu un joc colectiv (spre deosebire de clujeni, care s-au bazat aproape în exclusivitate pe aportul lui Roman, autor a 24 de puncte) — au izbutit să-și înscrie o nouă victorie în palmares. Au condus bine I. Petruțiu — V. Kadar.

Dinamo—Farul 104—60 (56—30), Politehnica București—Politehnica Galați 77—51 (38—23), Universitatea Cluj — Politehnica Brașov 89—70 (46—33). Toate aceste trei partide au avut un numitor comun: echipele favorite au dominat și au realizat scoruri concludente. În ultimul meci al zilei: Steaua — Universitatea Timișoara 56—54 (31—29).

D. STANCULESCU

(Continuare în pag. a 2-a)

CONFERINȚE C.J.E.F.S.

PRAHOVA

Vineri după-amiază s-au desfășurat lucrările conferinței Consiliului județean pentru educație fizică și sport Prahova. Au participat membrii Consiliului județean, ai comisiilor pe ramură de sport, președinți de cluburi și asociații, profesori de educație fizică, antrenori, tehnicieni, instructori și sportivi fruntași, directori de întreprinderi și de școli.

La lucrările conferinței a luat parte tovarășul **Constantin Marinov,** membru supleant al C.C. al P.C.R., secretar al Comitetului județean de partid Prahova.

Consiliul Național pentru Educație Fizică și Sport a fost reprezentat de tov. conf. dr. **Emil Ghibu,** vicepreședinte al C.N.E.F.S.

Tov. **Theodor Constantinescu,** președintele C.J.E.F.S. Prahova, a prezentat la primul punct al ordinei de zi darea de seamă asupra activității desfășurată în domeniul educației fizice și sportului pe perioada 1968—1970. Participanții la lucrările conferinței au luat cunoștință de planul de măsuri privind îmbunătățirea activității în anii 1971—1973.

A luat apoi cuvîntul tovarășul Constantin Marinov, care a adus participanților la conferință salutul cald al Biroului Comitetului județean de partid.

(Continuare în pag. a 2-a)

NEAMȚ

Sala Teatrului Tineretului din Piatra Neamț a găzduit vineri Conferința Consiliului județean pentru educație fizică și sport Neamț, care a prilejuit o temeinică analiză a activității desfășurate în ultimii trei ani, a jalonat obiectivele de viitor și a desemnat noua conducere a organului sportiv. La conferință au fost prezenți membrii consiliului, președinți ai comisiilor județene pe ramură de sport, președinți ai unor asociații sportive, profesori de educație fizică, primari din marile comune, sportivi fruntași precum și reprezentanți ai unor organizații și instituții locale cu atribuții în domeniul sportului.

Din partea comitetului județean de partid Neamț a fost prezent tov. secretar **Constantin Botîngă,** iar Consiliul Național pentru Educație Fizică și Sport a fost reprezentat de prof. **Ion Kunst-Ghermănescu,** secretar al C.N.E.F.S. La primul punct al ordinii de zi, tov. **Costică Rusu,** președintele C.J.E.F.S. Neamț, a prezentat darea de seamă, care a fost urmată de ample discuții. O serie de vorbitori, printre care : prof. emerit Vl. Lașcu, de la liceul Petru Rareș — Piatra Neamț, **I. Dumitrașcu,** secretar al Comitetului comunal de partid Borlești, **V. Dimitriu,** președintele C. S. Ceahlăul P. Neamț și **E. Grosu,** președintele Consiliului municipal pentru educație fizică și sport Roman au făcut propuneri prețioase privind îmbunătățirea activității sportive de masă și de performanță în perioada care urmează.

Tov. **Constantin Botîngă** a transmis un călduros salut conferinței din partea biroului Comitetului județean de

(Continuare în pag. a 2-a)

UNIVERSITARELE DE SCHI

POIANA, 5 (prin telefon). În prima zi a campionatelor universitare de schi ale României, s-a desfășurat la Poiana proba de slalom special. La băieți, titlul de campion a revenit lui Nicolae Crețoi (C.S.U. Brașov), iar la fete, schioarei Iudith Tomori (I.E.F.S.).

PRIMA RUNDĂ A ÎNTRECERII PATINATORILOR

O dimineață de întreceri, deosebit de laborioasă, a epuizat primul act al finalelor campionatului național de patinaj artistic — proba obligatorie la juniori și junioare. Lupta se anunță foarte strînsă în trei din cele patru categorii care au pășit ieri în fața arbitrilor.

Așa cum arată acum clasamentele în aceste grupe, ele sînt susceptibile de modificări esențiale atunci cînd vom asista la proba liberelor, de azi după amiază. Într-adevăr, între primele locuri distanțele de puncte sînt foarte mici, iar în unele cazuri a fost nevoie de calcularea „majorității" la arbitri, pentru departajare.

Iată rezultatele de ieri : JUNIORI II Fete : 1. Gabriela Ion (Șc. sp. 2) 164,0 p ; 2. Cornelia Picu (Șc. sp. 2) 167,6 p ; 3. Silvana Suciu (Constructorul) 160,7 p ; Emilia Țibula (Dinamo) 134,9 p ; 5. Alexandrina David (Dinamo Brașov) 133,6 p ; 6. Monica Chiorpec (Dinamo) 106.7 p ; **Băieți :** 1. C. Ioniță (Șc. sp. 2) 139,8 p. JUNIORI I **Fete :** 1. Adriana Preda (Constr.) 277,7 p ; 2. Gabriela Voica (ASAPMB) 266,7 p ; 3. Mirela Goleanu (Dinamo) 228.3 p ; **Băieți :** 1. L. Cozia (Constr.) 250,9 p ; 2. D. Panait (Constr.) 247,4 p ; 3. P. Dragomir (Constr.) 194,2 p.

Azi dimineață — la patinoarul acoperit „23 August" — intră în întrecere seniorii și perechile.

Radu VOIA

În ciuda iernii foarte capricioase, zilnic zeci de copii pătrund tot mai mult în tainele înotului.

La bazinul acoperit de la complexul sportiv „23 August", prof. Victor Ionescu se ocupă cu multă atenție de viitorii „delfini" mai înalți puțin de o șchioapă.

Foto : N. DRAGOȘ

DIMENSIUNI SPORTIVE ÎN ANII CINCINALULUI

(Urmare din pag. 1)

pia încununează eforturile și soluțiile originale de proiectare și execuție ale direcției și trustului local de specialitate. Vis-a-vis de această sală, **șantierul patinoarului artificial, deschis în 1970 dar menit parcă să facă trecerea la anii actualului cincinal,** cînd pe luciul gheții vor pătrunde pentru prima dată crosele și patinele timișorenilor.

De la bazinul de înot acoperit al „Industriei lînii", la cel din comuna Lovrin (cu dimensiuni olimpice), drumul ni s-a părut firesc, ca între două capete de pod. Pentru că ele ilustrează spiritul de inițiativă, largul sprijin al organelor de partid și de stat locale, contribuția entuziastă a cetățenilor prin munca lor patriotică. Într-un asemenea context putem aminti amenajarea „Stadionului tineretului" din Lugoj, a bazinelor de înot ale întreprinderilor timișorene Tehnometal, C.F.R. și Progresul, a terenului bituminizat de handbal de la Jimbolia, a celui de tenis de la Deta, într-un minunat cadru al naturii. **Și corelarea celor 63 baze sportive simple, construite în ultimii trei ani la sate (numai în 1970 Consiliul popular județean a alocat 400 000 lei în acest scop) cu decernarea locului I pe țară Timișoarei în întrecerea complexă dintre municipii, demonstrează că însemnate eforturi și resurse materiale sînt investite pentru extinderea și consolidarea bazei sportive bănățene.**

Pe această bază își desfășoară activitatea 6 769 de sportivi legitimați în 30 de ramuri, și alte nenumărate mii de participanți la sporturile de masă. **O filieră bine organizată de campionate județene** — fotbal, handbal, atletism, baschet, volei, lupte, popice, șah, gimnastică, tenis de masă, ciclism, canotaj, caiac-canoe, box, alpinism și orientare turistică — **animă sute de competiții în afara calendarului central (în anul 1970, de pildă, au fost organizate în județul Timiș 237 de asemenea competiții, din care 97 în rîndurile copiilor),** 51 de echipe reprezintă Timișul în diviziile naționale (printre care cele ale cluburilor Universitatea, C.F.R., Politehnica din Timișoara, ale asociației Vulturii din Lugoj), iar **în ultimul an al cincinalului recent încheiat, 116 sportivi bănățeni au figurat în loturile reprezentative.**

Despre asistența calificată acordată sportului, credem că poate vorbi mai bine decît cifrele — 104 antrenori și 680 instructori — o realitate a întregului județ: **începînd din anul trecut nu mai există cadre necalificate la catedrele de educație fizică din rețeaua de învățămînt.** Se vădește aci rolul facultății de resort din cadrul Universității timișorene, dar și tradiția centrului metodologic de studii și cercetare Timișoara, care activează pe lîngă C.J.E.F.S. Editînd 471 de lucrări și 30 de publicații, participînd la 27 de sesiuni internaționale, acest centru județean pornește de la realitățile teritoriului, pe care le sondează, le racordează totodată, în mod firesc, la ampla și dinamica realitate sportivă a țării, sintetizînd, deci, pe acest plan, aportul unei entități prolifice, care este județul Timiș.

Conferințe ale Consiliilor județene pentru educație fizică și sport

PRAHOVA

(Urmare din pag. 1)

Documentele prezentate au prilejuit numeroșilor participanți înscriși la discuții, dezbateri eficiente, propuneri valoroase.

În încheierea dezbaterilor, tov. Emil Ghibu a făcut o amplă analiză a modului cum au fost îndeplinite, în județul Prahova, sarcinile în domeniul educației fizice și a sportului.

Conferința a aprobat planul de măsuri pentru anii 1971—1973. În continuarea lucrărilor, a fost desemnat Consiliul județean pentru educație fizică și sport. Din biroul consiliului fac parte: **Theodor Constantinescu** (președinte), **Alexandru Bruckner** și **Mircea Cojocaru** (vicepreședinți), **Stelian Dumitrescu, Gheorghe Dan, Mircea Simion, Nicolae Blidaru, Nicolae Pantilie, Gheorghe Stoian, Ion Smadu, Stela Danieleanu, Carmen Jipa, Traian Negrescu, Octavian Bălteanu** și **Carol Țiprigan** (membri).

A fost aprobat răspunsul la chemarea lansată de C.J.E.F.S. Galați.

Într-o atmosferă de puternic entuziasm, participanții la conferință au adoptat textul unei telegrame adresată C.C. al P.C.R., tovarășului **NICOLAE CEAUȘESCU,** personal, prin care se exprimă profunda recunoștință pentru sprijinul permanent acordat de partid și de stat mișcării sportive, hotărîrea de a se depune eforturi și mai mari pentru progresul continuu al sportului din patria noastră socialistă.

NEAMȚ

(Urmare din pag. 1)

partid și a făcut recomandări valoroase pentru îmbunătățirea activității sportive în viitor. **„Sportul din județul Neamț,** spunea tov. secretar Botîngă, **are posibilități să obțină noi succese, să se înscrie mai pregnant pe coordonatele mișcării sportive din țara noastră".**

Tov. **Ioan Kunst-Ghermănescu** i-a felicitat în numele Consiliului Național pentru Educație Fizică și Sport pe activiștii și sportivii județului Neamț pentru frumoasele succese obținute, în special, la sporturi ca atletism, volei, oină și handbal. Apoi, reprezentantul CNEFS-ului a predat Clubului atletic Roman o cupă pentru remarcabilele succese obținute de atleții romașcani.

Conferința a desemnat noul consiliu compus din 49 de membri și biroul său din care fac parte următorii: **C. Rusu** (președinte) **R. Toma** (vicepreședinte), **I. Balcăza** (vicepreședinte), **Silvia Bigiu, Gh. Ciupercă, V. Dimitriu, C. Dascălu, Ana Gheorghe, E. Grosu, D. Mitroi, C. Savinescu, C. Țapu** și **M. Tătaru.**

A fost apoi aprobat răspunsul la chemarea la întrecere lansată de Conferința C.J.E.F.S. Galați.

Într-un entuziasm general, participanții la conferință au trimis o telegramă de recunoștință și angajament Comitetului Central al P.C.R., tovarășului **NICOLAE CEAUȘESCU** personal.

PE MARGINEA DEZBATERILOR

Satu Mare: „SĂ NU AȘTEPTĂM TOTUL DE LA CENTRU"

Un tablou sinoptic, cuprinzînd rezultatele înregistrate la toate capitolele activității de educație fizică și sport (organizatoric, cadre, bază materială, sport de masă și de performanță) a reliefat participanților la Conferința C.J.E.F.S. Satu Mare numeroasele acumulări din ultimii trei ani ale sportului de pe aceste meleaguri, ducînd la concluzia că această perioadă a fost una dintre cele mai fructuoase.

Faptul, deosebit de îmbucurător, n-a condus, însă, la o atitudine de automulțumire, participanții la lucrări „atacînd", dimpotrivă, cifrele și făcînd aprecierea că ele puteau fi — și mai ales pot fi — mult îmbunătățite.

În ce mod?

„Oricum, fără a aștepta totul de la centru, pentru a împinge lucrurile înainte — consideră tovarășul Iosif Uglar, membru supleant al Comitetului Executiv al C.C. al P.C.R., prim-secretar al Comitetului județean de partid Satu Mare. **Cunoscîndu-ne mai bine decît oricare alții, fapt ce va conduce la o stabilizare a rezultatelor de valoare și va determina o profilare a județului pe acele sporturi ce au tradiție și se bucură de audiență printre tinerii locurilor.**

Legat de acest aspect, d-sa a subliniat, în continuare, importanța mereu crescîndă ce trebuie acordată pepinierei proprii și procesului de selecție, izvor și, implicit, important filtru al sportului de performanță.

Referitor la educația fizică și sportul de masă, conferința a relevat, încă o dată, importantul rol social al acestei activități și a trecut în revistă împlinirile și minusurile înregistrate în perioada ultimilor trei ani. S-a apreciat că, deși multe la număr, realizările din acest sector nu constituie, totuși, decît un prim pas pentru asigurarea realizărilor prevăzute, un fundament solid al edificiului de mîine, la a cărui ridicare s-a angajat, în unanimitate, Conferința.

Nușa DEMIAN

lupte

MARII CAMPIONI POVESTESC ELEVILOR...

Ieri, după ce clopoțelul a sunat la Liceul Industrial de construcții din București, anunțînd ultima oră a programului de dimineață, numeroși elevi și-au amînat masa de prînz, venind într-una dintre clasele mai mari. Aici, fuseseră invitați, de către directoarea Eugenia Bălașa, cunoscuții luptători, maeștri emeriți ai sportului, Gheorghe Berceanu, Simion Popescu *și* Nicolae Martinescu. *Elevii liceului bucureștean i-au urmărit cu un viu interes pe cei trei reputați luptători români povestind impresiile din activitatea lor sportivă. Micuțul* Gh. Berceanu, *așa cum e văzut de aproape, i-a impresionat deosebit cînd le-a spus cum a cucerit anul trecut pentru a doua oară consecutiv, titlul de campion al lumii, la categoria 48 kg.*

Masivul Nicolae Martinescu *și-a depănat amintirile de cînd era pe malul Dunării, în satul său natal, pînă cînd a urcat pe podiumurile de onoare ale campionatelor europene, mondiale și ale ultimelor două ediții ale Jocurilor Olimpice.*

În final, Simion Popescu *le-a descris elevilor epuizantele sale meciuri de la mondialele din Argentina (Mar del Plata), cînd, la capătul puterilor, a reușit să cucerească primul loc la cat. 68 kg. Întîlnirea de la Liceul industrial a luat sfîrșit cu o demonstrație de lupte susținută de cei trei invitați.*

În numele elevilor profesoara Georgeta Petre (directoare adjunctă) și profesorii de educație fizică Dorina Brînzei *și Ion Tudor au adus mulțumiri oaspeților.*

Gheorghe Berceanu, Simion Popescu și Nicolae Martinescu, înconjurați cu simpatie de elevii Liceului industrial de construcții din Capitală. Foto: D. NEAGU

Mîine, în etapa a II-a la „libere"

ȘASE ECHIPE CONCUREAZĂ LA BUCUREȘTI

Cea de-a doua etapă a campionatului diviziei A de lupte libere pe echipe programează mîine două „triunghiulare" în Capitală. La sala clubului Steaua, din Calea Plevnei, campioana ultimelor ediții, formația **Steaua,** va primi replica echipelor **Rapid București** și **Progresul Brăila.** După cum ne-a declarat ieri **Gheorghe Șuteu,** antrenorul campionilor, întrecerile acestui triunghiular nu-i pun probleme. Atît titularii formației militare cît și rezervele sînt apți de a fi folosiți în competiții. Cealaltă confruntare, dintre Rapid și echipa din Brăila, va prilejui, tot după părerea sa, o dispută pasionantă, deschisă oricărui rezultat. **Constantin Popescu** (București), arbitrul principal al reuniunii, va avea de condus un meci de loc ușor.

În triunghiularul pe care-l va găzdui sala de sport din Șos. Ștefan cel Mare **(Dinamo București—Lemnarul Odorhei—C.F.R. Timișoara),** partidele se anunță echilibrate, cu toate că după prima etapă dinamoviștii s-au instalat pe primul loc în seria lor. Timișorenii, care s-au prezentat nesatisfăcător la etapa inaugurală, vor căuta să se reabiliteze de astă-dată.

Celelalte confruntări ale etapei sînt programate la **Constanța** și **Galați** (seria est), **Hunedoara** și **Lugoj** (seria vest). Toate reuniunile vor începe la ora 10.

ȘEDINȚE ALE COMITETELOR FEDERALE

F.R. RUGBY

Astăzi, începînd de la ora 9,30, la sediul C.N.E.F.S., se vor desfășura lucrările ședinței Comitetului Federației Române de Rugby. Se va analiza activitatea desfășurată pe anul 1970 și se va dezbate planul de măsuri pentru perioada următoare.

F.R. LUPTE

Luni, de la ora 9, comitetul Federației Române de Lupte se va reuni la sediul CNEFS pentru a analiza activitatea desfășurată în anul 1970 și a lua măsurile ce se impun în vederea unui continuu progres în viitor.

TENIS

IUDIT DIBAR ȘI AGNETA KUN ÎNVINGĂTOARE

Prima partidă din cadrul turneului final pentru „Cupa 8 Martie" s-a disputat între Iudit Dibar (Dinamo) și Adriana Călina (C.S.U. Construcții). Cîștigătoarea turneului internațional de la Sofia a confirmat buna formă pe care o deține, învingînd-o ușor pe junioara Adriana Călina cu 6—2, 6—0.

Cea de a doua întîlnire ne-a oferit un joc foarte spectaculos și rapid între Agneta Kun (Cl. sp. univ. Construcții) și Valeria Balaj (Steaua). Puternicelor lovituri de dreapta cu care a atacat jucătoarea de la Steaua, Kun le-a ripostat cu mult calm și siguranță. Foarte stăpînă pe voleul de stînga și pe smach, studenta a reușit să recupereze setul de la 6—5 și 30—0, cîștigînd la 7—6. Al doilea set se remarcă prin inițiativa permanentă a Valeriei Balaj, Kun cedînd cu 6—4. Partida decisivă părea că va fi la discreția studentei, care conducea cu 2—0. Valeria Balaj recuperează la 2—1, dar Kun se detașează apoi din nou, la 4—1 și cîștigă cu 6—3.

De asemenea, s-a disputat jocul de dublu dintre Mariana Nunweiller—Ecaterina Roșianu și Valeria Balaj—Aurelia Trifu. Primele au învins cu 4—6, 6—0, 6—1.

Azi are loc, de la orele 9, întîlnirea dintre Iudit Dibar și Valeria Balaj, iar după-amiază, la orele 16,30, Agneta Kun va întîlni pe Adriana Călina.

Sandi IONESCU

handbal

ECHIPA ROMÂNIEI — COMPORTĂRI CONTRADICTORII

în turneul feminin de la Neubrandemburg

NEUBRANDEMBURG, 5 **(prin telefon, de la trimisul special al ziarului „Neuer Weg").** După trei zile de aprige întreceri, echipele participante la a doua ediție a trofeului federației de specialitate din R.D. Germană au beneficiat vineri de o binemeritată pauză. Bun prilej pentru a face scurte considerații asupra evoluției lor.

Reprezentativa R.D. Germane a rămas aceeași solidă formație care, de mai bine de doi ani, domină handbalul feminin mondial. O apărare ermetică, agresivă, o remarcabilă forță și varietate în atac — iată punctele forte ale formației pregătită de Hans Becker. Singurul compartiment unde se manifestă slăbiciuni: activitatea pe semicerc a pivoților. **Echipa Uniunii Sovietice** are în Șabanova un inteligent conducător de joc și în Bobrova o realizatoare de forță uimitoare. Efectuînd atacuri prin surprindere, echipa sovietică își derutează adversarele și punctează decisiv. Deși are evidente carențe în apărare, team-ul lui Lazăr Gurevici este salvat de forma excepțională a portarului Sokolova. În **echipa Ungariei,** lipsită aici de jucătoarele de la Ferencvaros, o singură noutate: „gigantul" Toth Harsany a progresat enorm. Ea șutează decisiv atît de la 9 m, cît și de pe semicerc. În **formația Iugoslaviei** impresionează doar linia de la 9 m, alcătuită din cunoscutele Knezevici, Radakovici și Tomașek. În sfîrșit cred că cel mai slab „7" de aici este cel al **Cehoslovaciei** care, în afară de Kernerova (și ea în formă slabă), se poate spune că nu are nimic de scos în evidență.

Reprezentativa României are comportări contradictorii, nu numai de la un meci la altul, ci chiar și în cadrul aceleiași partide. Se joacă foarte slab la 9 m, portarii nu sînt în formă, iar Ilie — complet neinspirată — și Micloș ca și inexistentă, produc fisuri în formație. În unele meciuri (cel cu Iugoslavia în întregime, cel cu Ungaria în proporție de două treimi), handbalistele noastre practică un joc frumos, se străduiesc și reușesc să realizeze faze dinamice, de mare spectaculozitate. Apoi, însă, ele cad surprinzător, se comportă ca niște începătoare. Sînt greu de explicat cauzele...

Iată clasamentul înaintea ultimelor două etape:

1. R.D. Germană	3	3	0	0	45—23	6
2. U.R.S.S.	3	3	0	0	49—33	6
3. Ungaria	3	1	1	1	31—36	3
4. România	3	1	1	1	29—37	3
5. Iugoslavia	3	0	0	3	32—44	0
6. Cehoslovacia	3	0	0	3	25—38	0

Simbătă (n.r. astăzi) sînt programate următoarele partide: **Ungaria — Iugoslavia, CEHOSLOVACIA — ROMÂNIA, R.D. Germană — U.R.S.S.**

Hans FRANK

AUTOMOBILISM

13 martie la Brașov

RALIUL DE DEBUT AL SEZONULUI

După o lungă hibernare — puțin recomandată — A.C.R. va relua săptămîna viitoare activitatea competițională. Începutul îl va face „RALIUL BRAȘOVULUI", primul din cele 5 raliuri regionale programate în acest sezon pentru care s-a conceput un alt mod de întrecere: una singură dintre aceste curse este obligatorie pentru calificarea concurenților pentru raliul României în cadrul căruia se va decerna titlul de campion național. Raliul Brașovului va fi organizat la sfîrșitul săptămînii viitoare de filiala locală a A.C.R. și este deschis tuturor alergătorilor, avînd — în supliment — și o cursă pentru automobiliștii începători (fără licență de alergători). Înscrierile se primesc pînă în ziua de 10 martie la filiala A.C.R. Brașov și la filiala A.C.R. București.

ALPINISM

PRIMELE CAMPIOANE ALE ANULUI

Secretarul general al F.R.T.A., prof. **M. Mihăilescu,** proaspăt venit din Ciucaș, unde a asistat la ultima etapă a campionatelor republicane de alpinism pentru echipe de tineret și feminine, a binevoit să ne facă o succintă prezentare a acestui eveniment:

„Actuala ediție a campionatului s-a desfășurat în condiții foarte dificile. Zăpadă abundentă, vînt puternic și rece, ceață, pericol de avalanșe. Arbitrii, de exemplu, au marcat traseul cu prețul unor mari eforturi. Starea vremii s-a ameliorat în prima zi de concurs dar s-a înrăutățit din nou a doua zi. Acest fapt a avantajat echipele care au mers puternic în prima zi.

Participarea a fost mai redusă decît ne așteptam. Au lipsit chiar echipe care aveau un punctaj bun (Sănătatea și Gr. Roșie-București, Metalul Hunedoara ș.a.) Ar fi putut veni, foarte ușor, mai mulți brașoveni. Sub aspectul calității, însă, concursul s-a situat la un nivel cu totul remarcabil. În afara învingătorilor — alpiniștele de la I.P.G.G. I (în frunte cu Bordea și Titirici) și alpiniștii de la A. S. Armata Brașov (în frunte cu I. Andrei) — adevărate revelații au fost studenții de la Universitatea Iași și studentele de la Politehnica Timișoara".

CLASAMENTE FINALE: **Feminin: 1. I.P.G.G.** I-București (G. Bordea, S. Titirici, S. Herman); 2. I.P.G.G. II (M. Brănescu, E. Chrieri, M. Moldovan); 3. Politehnica Timișoara (C. Rübl, Fl. Pirtea, E. Kollar). **Tineret:** 1. A. S. Armata Brașov (I. Andrei, I. Cristoloveanu, C. Varză) cîștigătoare și a Cupei „Aurel Irimia"; 2. Torpedo Zărnești (Gr. Pop, B. Csoma, Șt. Olar); 3. Celuloza Zărnești (N. Zărnescu, M. Giței, Gh. Ripea, Gh. Cotimghi).

Unde mergem

SÎMBĂTĂ

ATLETISM: Sala „23 August", de la ora 16.30: concurs deschis tuturor categoriilor de juniori dotat cu „Cupa școlarul".

BOX: Sala Floreasca, de la ora 18.30: reuniune pugilistică cu participarea selecționabililor.

PATINAJ: Patinoarul artificial „23 August", de la ora 8: finala campionatului republican de patinaj artistic (seniori și perechi); ora 17: juniori (figuri libere, ultima probă).

SCRIMĂ: Sala Floreasca II, ora 8.30: campionatele internaționale de spadă ale României (proba individuală).

VOLEI: Sala Dinamo, de la ora 16: Universitatea — Medicina (m.B.), Steaua — Politehnica Galați, Dinamo — Explorări B. Mare (m.A.); **Sala Constructorul,** de la ora 17: Constructorul — A.S.E., I.T.B., Informația — Spartac (f.B).

DUMINICĂ

ATLETISM: Sala „23 August", de la ora 9: concurs deschis tuturor categoriilor de juniori dotat cu „Cupa școlarul"; **Parcul sportiv „23 August"** (împrejurimile lacului), ora 10: competiție de cros „Cupa Mărțișorul"; **Circuitul din str. Maior Coravu,** ora 9.30: concurs de marș organizat de clubul Progresul.

BASCHET: Sala Floreasca, de la ora 9.30: Voința București — Politehnica București, I.E.F.S. — Voința Brașov, meciuri în cadrul diviziei feminine A.

FOTBAL: Terenul Metalul (Pantelimon), ora 15: Metalul București — Universitatea Craiova (Cupa României); **Terenul Voința,** ora 11: Voința București — Trotușul Orașul Gh. Gheorghiu-Dej (divizia C); **Terenul Laromet,** ora 11: Laromet București — Unirea Mănăstirea (divizia C); **Terenul Flacăra roșie** (Dudești) ora 11: Flacăra roșie București — Victoria Florești (divizia C); **Terenul T.M.B.** (fost Sportul muncitoresc), ora 11: T.M.B. — Gloria Slatina (divizia C); **Terenul Gloria,** ora 11: Mașini unelte București — Progresul Corabia (divizia C).

LUPTE: reuniuni în cadrul campionatului diviziei A, la „libere": **Sala Steaua,** de la ora 10 (Steaua — Rapid București — Progresul Brăila); **Sala Dinamo,** de la ora 10 (Dinamo — C.F.R. Timișoara — Lemnarul Odorheiul Secuiesc).

PATINAJ: Patinoarul artificial „23 August", de la ora 16: finala campionatului republican de patinaj artistic, figuri libere (seniori și perechi).

RUGBY: Teren Steaua (Ghencea), de la ora 9.30: Grivița Roșie — Vulcan („Cupa de iarnă"); **Teren Parcul copilului,** de la ora 10: Grivița Roșie — Constructorul; **Teren Steaua,** de la ora 11: Steaua — Șc. sp. 2; **Stadionul Tineretului** (teren 4), de la ora 11: C.S.Ș. — Dinamo; **Teren Constructorul,** de la ora 11: Rapid — Progresul (meciuri în campionatul de juniori).

SCRIMĂ: Sala Floreasca II, ora 8.30: Campionatele internaționale de spadă ale României (proba pe echipe pentru cupa „M. Savu").

VOLEI: Sala Progresul, de la ora 8: Voința — Alumina Oradea (m.B.), Steaua — Explorări B. Mare (m.A.), Progresul — Politehnica Brașov (m.B.); Sala Giulești, de la ora 9: Rapid — Politehnica Timișoara (m.A.), Aurora — Universitatea Craiova (m.B.), Universitatea — Viitorul (f.B).

MODELISM

FINALA DE LA 120 M ADÎNCIME

Ieri au coborît în mina de la Slănic-Prahova participanții la actuala ediție a campionatelor republicane de micromodele. Sînt cîștigători etapelor orășenești și județene care, timp de trei zile, își vor disputa întîietatea la 120 metri adîncime, în palatul de sare special amenajat pentru asemenea întreceri.

Startul, în prima lansare din cele șase ale campionatului, s-a dat după amiază, concurenții prezentînd spectatorilor micile lor aeronave scoase din încăpătoarele „hangare" ale valizelor, din vata ce le protejează împotriva curenților, sensibilele aparate cîntărind sub un gram. Printre cei care au evoluat în această inaugurală manșă s-au aflat și prof. **Otto Hintz** (Tg. Mureș), **Aurel Popa** — campionul de anul trecut, Nicolae Bezman (Oțelul Galați). Evoluțiile micromodelelor lor au fost la... înălțime, „cota" rezultatelor înregistrate de ei contînd în clasamentul final ce se va definitiva duminică.

volei

(Urmare din pag. 1)

SURPRINZĂTOARE VICTORIE CLUJEANĂ

Rezultatul care a surprins cel mai mult în ziua a doua a turneului, a fost cel înregistrat în partida **„U" Cluj—Ceahlăul.** Favorite erau jucătoarele pietrence, mai ales după victoria lor cu o zi înainte asupra Medicinei. Clujencele au ținut însă, cu tot dinadinsul, să arate că nu sînt totuși inferioare echipelor cu care au dat lupta pentru evitarea retrogradării. Jocul a fost la discreția studentelor, care, după un început ceva mai greoi, s-au impus în toate compartimentele, cîștigînd la 0! Este adevărat că echipa Ceahlăul a avut cea mai slabă evoluție din acest retur, toate jucătoarele comportîndu-se sub nivelul arătat în turneul de la București și în prima zi a celui de la Constanța. Pornind de la preluări — majoritatea defectuoase — și ajungînd la blocaj — care n-a funcționat cu același randament ca pînă acum — și la atac — mai puțin eficace ca de obicei — totul a concurat la această surprinzătoare înfrîngere, mai ales dacă o privim prin prisma scorului sever. S-au remarcat surorile Meseșan, Ana Dan și Rodica Scurei. Arbitraj bun **I. Ionescu** (Constanța) — **I. Covaci** (București).

ÎN CAMPIONATUL FEMININ

CRAIOVENCELE DIN NOU ÎNVINSE

Studentele craiovene, care de anul viitor vor activa în divizia B, au opus vineri o dîrză rezistență voleibalistelor de la C.P.B., în special în prima parte a întîlnirii. Poligrafele au evitat însă surpriza, pierzînd, totuși, la mare luptă primul set. După ce și în setul al doilea, Universitatea evoluează de la egal la egal cu mai experimentata sa adversară, C.P.B., se prezintă mai aproape de posibilitățile ei reale și se impune ușor în următoarele. Remarcate: I. Dulău, A. Ionescu, E. Florea (C.P.B.) Au arbitrat bine: **V. Stoia** (Brașov) — **M. Nicolau** (București).

PROGRAMUL DE AZI

De la ora 9: Penicilina — Ceahlăul, „U" Cluj — I.E.F.S., Universitatea Craiova — Universitatea Timișoara; **de la ora 15:** C.P.B. — Dinamo, Farul — C.S.M. Sibiu, Medicina — Rapid.

DISPUTĂ PASIONANTĂ

Unul din meciurile cele mai echilibrate au furnizat echipele C.S.M. Sibiu și Universitatea Timișoara. Evoluînd la un nivel superior, sibiencele au cîștigat primele două seturi, însă studentele timișorene au avut o revenire spectaculoasă și au egalat situația la seturi. În setul decisiv, cel mai disputat, Universitatea a condus cu 12—8, 14—12, dar a pierdut în prelungiri. S-au remarcat Livia Pavel, Maria Duică (C.S.M.), Doina Coste (U). **D. Rădulescu** și **M. Nicolau,** ambii din București, au condus bine.

Steaua — Politehnica Galați în etapa a XVIII-a

În timp ce la Constanța se consumă ultimele partide ale campionatului feminin de volei, la masculin se vor desfășura, sîmbătă și duminică, jocurile etapei a XVIII-a. Cea mai echilibrată dispută va avea loc sîmbătă în Capitală, în sala Dinamo (de la ora 17), întîlnirea dintre STEAUA și POLITEHNICA GALAȚI.

În rest, programul cuprinde următoarele întîlniri: **I.E.F.S. — Petrolul Ploiești, Dinamo — Explorări B. Mare, Rapid — Politehnica Timișoara, Universitatea Cluj — Unirea Tricolor Brăila, Viitorul Bacău — Tractorul Brașov.**

Partida restanță **Steaua — Explorări** se va disputa duminică, băimărenii susținînd sîmbătă, meciul cu Dinamo.

baschet

(Urmare din pag. 1)

TURNEUL DE LA CLUJ

I.C.H.F. — I.E.F.S. 79—78 (43—41). Prima repriză a fost echilibrată, echipele conducînd pe rînd. Apoi I.C.H.F. s-a distanțat (50—43 în min. 23) și a intrat în ultimele 3 min. cu un avans de 12 puncte: 79—67. În această perioadă, însă, baschetbaliștii de la I.C.H.F. au comis greșeli inadmisibile ceea ce a permis studenților să se apropie pînă la un punct. Au condus bine I. Petruțiu și V. Kadar.

DINAMO — STEAUA 74—66 (36—36) — disputat joi seara. Steliștii au început bine partida punctînd în special prin aruncări de la distanță și semidistanță. Ei au condus cu 11—3 (min. 5) și 25—19 (min. 13), dar nu au reușit să obțină la sfîrșitul primei reprize nici măcar un avans de un punct. În aceste 20 de minute dinamoviștii au fost de nerecunoscut, comițînd multe greșeli și ratînd exasperant mai cu seamă Diaconescu, a cărei menținere permanentă în teren nu am înțeles-o). În repriza secundă mult așteptatul derby s-a transformat într-o întrecere de greșeli de tehnică și ratări. A fost un spectacol de un nivel submediocru, nejustificat pentru aceste echipe cu mulți componenți în lotul național. Mai mult chiar, unii jucători s-au dedat la brutalități și gesturi nesportive (Irimie de la Steaua l-a faultat grosolan pe Diaconescu și apoi tot el a protestat, motive pentru care a fost eliminat. În final și Dimancea l-a brutalizat pe Diaconescu, dar acesta a răspuns cu o lovitură de pumn. Pentru aceasta Diaconescu a fost suspendant pe trei etape). Așa s-a încheiat întîlnirea Dinamo—Steaua cîștigată pînă la urmă de prima formație. Succesul s-a datorat unui plus de maturitate în momentele decisive, aportului adus în apărare de Novac și bunei coordonări a jocului, asigurată de Albu. Nu este mai puțin adevărat că eliminarea lui Savu în min. 29 (5 faulturi) a scăzut mult din potențialul steliștilor. Arbitrii D. Chiraleu și G. Dutka au avut o misiune extrem de dificilă de care putem spune că s-au achitat mulțumitor în ciuda unor greșeli inerente în aceste condiții.

MÎINE „CUPA ROMÂNIEI“ DESCHIDE SEZONUL

DIVIZIONARELE „A“ ATACĂ PREȚIOSUL TROFEU!

Așadar, în ciuda vicisitudinilor vremii, mai capricioasă parcă decît oricînd (cu primăvară în ianuarie, și iarnă în toată regula de mărțișor), mîine începe fotbalul.

Vor deschide oficial această activitate sportivă de larg interes jocurile din cadrul „16“-imilor „Cupei“, precum și acelea ale diviziei C, cu cele opt serii ale sale.

Firește, atenția iubitorilor de fotbal se îndreaptă, în principal, spre partidele de „Cupă“, o adevărată „probă a focului“, prin care s-au strecurat, iată, și la actuala ediție (a 33-a din istoria competiției) echipe mai mici : una din campionatul județean **(Aurora Urziceni)**, 8 din divizia C **(Fulgerul Dorohoi, Minerul Comănești, I.M.U. Medgidia, I.R.A. Cîmpina, Steagul roșu Plenița, Unirea Dej, Oltul Sf. Gheorghe, Chimia Făgăraș)** ș.a.m.d.

Ajungînd pînă aici, în „16“-imi, prin merite incontestabile, echipele enumerate mai sus au stîrnit o adevărată efervescență în orașele lor, aducîndu-i, de pildă, la Urziceni, Plenița și Cîmpina, pe Dumitrache, Dinu, Lucescu, Radu Nunweiller, Domide, Lereter, Răducanu, Lupescu și Neagu, figuri de primă mărime în fotbalul românesc, fotbaliști aflați în stima marelui public.

Mîine, la debutul lor în această întrecere, sarcina divizionarelor A (care vor arunca în luptă atît atu-ul valoric, cît și pe acela al unei mai mari experiențe competiționale) nu este, totuși, ușoară.

Misiunea cea mai ingrată pare s-o aibă **Politehnica Iași**, care evoluează în compania **Crișului**, o fostă echipă de A, cu îndreptățite veleități de revenire în prima divizie a țării, întrucît, după cum se știe, ea se află, la sfîrșitul turului, pe primul loc în seria a II-a a diviziei B. **Gil Mărdărescu**, antrenorul formației oaspe, declara în ziarul nostru de ieri că speră în calificarea băieților săi, obiectiv pe care-l vizează, nu fără temei, și antrenorul **Ladislau Vlad**, a cărui echipă a avut o bună comportare în turneul recent întreprins în Ungaria.

Un joc destul de echilibrat pare a fi și acela de la Hunedoara, unde **Corvinul** primește pe Steaua. Echipa locală este bine situată (locul III) în dificila serie (a doua) a diviziei B. Formația militară, specialistă a genului (în „cartea de aur“ a „Cupei“ figurează cu cel mai mare număr de succese — 10 — dintre care două la ultimele ediții), va face, desigur, tot posibilul pentru a-și onora „cartea de vizită“ și pentru a dovedi, în același timp, încă din startul noului sezon, că s-a pregătit temeinic în vederea returului.

Meciuri de atracție (prin realele potențe ale combatantelor, prin echilibrul de forțe ce rezultă și prin raportare la locul de desfășurare), cu deznodămînt greu de anticipat, se anunță și cele programate la Timișoara **(Politehnica—Steagul roșu Brașov)**, Sibiu **(C.S.M.—Progresul)**, București **(Metalul—Universitatea Craiova)**, și Arad **(C.F.R.—F.C. Argeș)**. Nu, nu este nici o greșeală la mijloc ; cunoaștem posibilitățile modeste, la ora actuală, ale feroviarilor arădeni, dar sîntem la curent și cu slaba comportare a fotbaliștilor piteșteni din ultima vreme. (A se vedea rezultatele obținute de F.C. Argeș în recentul turneu întreprins în R. D. Germană).

În rest ? Nu înseamnă, desigur, că și celelalte divizionare A, care întîlnesc mîine adversari ceva mai slab cotați, ar fi lipsite de griji. Mai ales că, așa cum spuneam și la începutul avancronicii noastre, „Cupa României“, cea mai populară întrecere a fotbalului, este o competiție a surprizelor.

G. N.

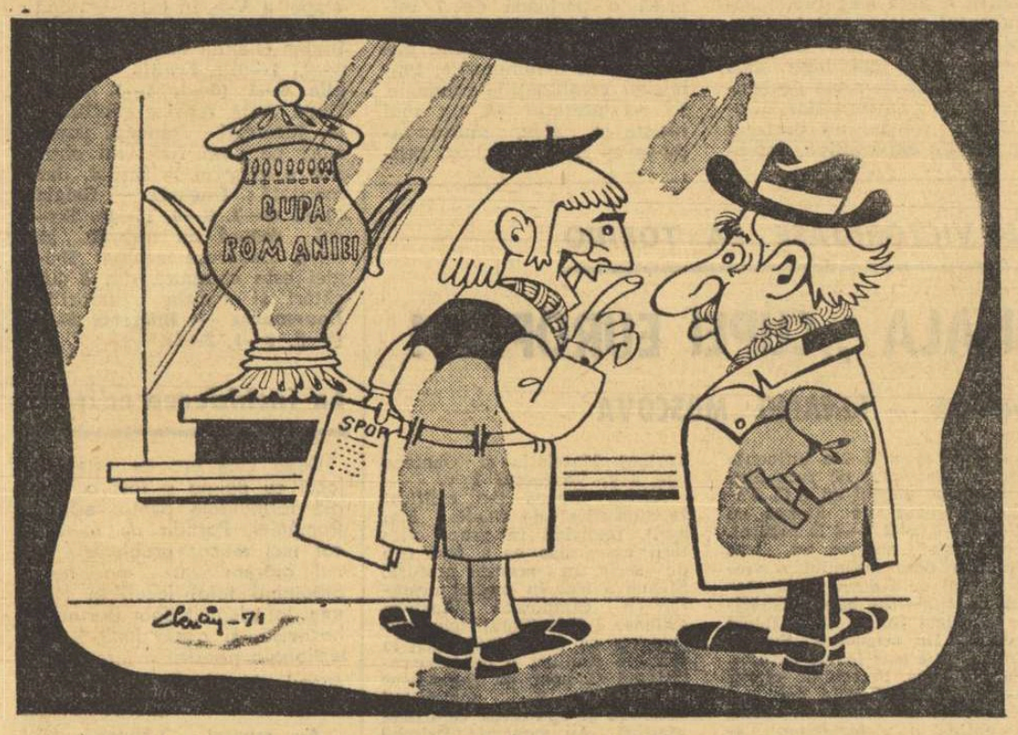

— Din cupele obișnuite mai întîi bei vin și pe urmă... joci !
— La Cupa României e invers : întîi joci bine și pe urmă guști din ea !

Desen de **Al. CLENCIU**

FOTBALUL, VICTORIOS ÎN LUPTA CU IARNA

● Cum se vor prezenta terenurile de joc la „Ora H“ ? ● „Se joacă sau nu se joacă ?“ — dilema de 24 de ore a F.R.F. ● Ce „spune“ Institutul meteorologic ● Un „da“ smuls numai la potou

La toate s-au gîndit iubitorii fotbalului în aceste zile dinaintea reluării activității competiționale, afară de un singur lucru, și anume că iarna care ne tratase cu atîta blîndețe în lunile ei de vîrf — ianuarie și februarie — își va arăta colții, acum în martie, cînd așteptam cu toții cerul însorit și dulce al primăverii. Nici noi n-am fost prea... inspirați, publicînd cu cîteva zile în urmă un material optimist în legătură cu starea terenurilor. Bietele terenuri de fotbal ! Ce jalnic arată acum, acoperite din nou de zăpadă, sau mustind sub lapovița din ultimele 24 de ore ! Și, mai ales, cum vor arăta duminică, la primul „rendez-vous“ oficial cu jucătorii și cu spectatorii ?

De ieri dimineață, tehnicienii Federației române de fotbal sînt în... alarmă, scrutînd cerul, dînd telefoane în țară, adunînd date de la Institutul meteorologic, pentru a vedea dacă, în noile condiții create între timp va putea fi menținută prima „zi a fotbalului“ sau va trebui amînată ?

Problema nu e simplă. Perturbarea calendarului competițional ar provoca destule neajunsuri. Și apoi, cine poate garanta că o aminare de cîteva zile ar reprezenta cea mai bună soluție, că peste o săptămînă vremea nu va fi și mai rea decît astăzi ? Pe de altă parte, însă, se pune problema deteriorării terenurilor (și, drept consecință logică, a unor reparații foarte costisitoare), și numai puțin a denaturării rezultatelor și chiar a unor accidentări a jucătorilor.

Care e situația, în diferite regiuni ale țării ? În cîmpia Bărăganului, condițiile de joc sînt extrem de dificile, în unele locuri chiar imposibile, din cauza zăpezii, a noroiului ce s-a format. În Moldova, de asemenea, iarna a revenit puternic. La Focșani, de pildă, stratul de zăpadă era ieri de 40 centimetri ! În schimb, în Ardeal și în Banat a nins foarte puțin, terenurile de joc neavînd de suferit prea mult. Aceeași situație era și la Constanța.

Dar, mai important este cum se vor prezenta lucrurile astăzi, și în special duminică, la deschiderea sezonului fotbalistic ? Am telefonat, de aceea, la Institutul meteorologic, unde tov. **Tamara Limășeanu** ne-a comunicat ultimele prognoze. Am aflat astfel, bineînțeles fără bucurie, că va continua să ningă în toată țara, ninsori mai abundente căzînd în estul țării (în Dobrogea și Moldova). **Vremea va avea un aspect de iarnă în toată țara, iar temperatura va continua să scadă.** Această ultimă informație este, într-un fel... încurajatoare, ea oferindu-ne perspectiva unor terenuri înghețate, dificile, dar, oricum, mai propice decît cele desfundate, pline de noroi, pe care, în mod practic, nu mai poate fi vorba de un control al balonului.

Problema meciurilor de duminică, prin prisma bruștei înrăutățiri a timpului, a fost discutată și în ședința de ieri a Biroului federal, ținîndu-se seama de prognozele asupra timpului în zilele ce vin și de rapoartele primite din țară asupra situației terenurilor.

Ajungîndu-se la concluzia că datele problemei nu sînt la fel în toate regiunile țării, s-a **hotărît menținerea datei de disputare a meciurilor din cadrul Cupei României și a celor din prima etapă a diviziei C, așa cum ea a fost fixată inițial, adică pentru mîine, duminică 7 martie. Bineînțeles, însă, că, acolo unde nu există condiții regulamentare pentru desfășurarea jocurilor — de pildă, în unele orășele care nu dispun de forțele necesare pentru deszăpezire într-un timp atît de scurt a terenurilor — partidele vor fi aminate. Să precizăm pentru ce dată: pentru miercuri 10 martie.**

Deci, fotbalul se prezintă la start!

Jack BERARIU

— FOTBAL —

BILANȚ RAPIDIST : 17 „PROMOVĂRI“ LA TESTUL COOPER

NICOLAE PETRESCU : „Cred că turneul din Brazilia a contribuit și la îmbunătățirea condiției fizice“

MARIN STELIAN

Pe un timp friguros și pe o pistă acoperită cu un strat subțire de zăpadă, fotbaliștii Rapidului — mai puțin Năsturescu și Codrea, solicitați la lotul reprezentativei olimpice — au procedat zilele trecute la verificarea testului Cooper.

În prezența secretarului general al federației, **Ion Alexandrescu**, și a antrenorului federal **Nicolae Petrescu**, au luat startul 24 de jucători, sub privirile curioase a vreo 300 de suporteri...

Lăsînd deoparte orice speculație, să dăm glas cifrelor : **17 jucători ai Rapidului și-au îndeplinit cu brio norma**, acoperind distanțe între 3 200 și 3 500 m ! Un „clasament“ al testului Cooper, întocmit în Giulești, ar arăta astfel : **1. Angelescu 3 500 m, 2. Cîrstoiu (din echipa de tineret-rezerve) 3 450 m, 3. Dinu 3 300 m, 4—5. Niță și Marin Stelian 3 250 m, urmați de un întreg pluton cu 3 200 m : Dan, Lupescu, Codreanu, Dumitru, Pop...**

Neîntîlnind între numele fruntașilor pe cele ale internaționalilor Neagu și Răducanu, ne-am adresat antrenorului federal **Nicolae Petrescu**, pentru lămuriri suplimentare :

— Deși acuză în continuare dureri de gleznă, Neagu a hotărît să ia startul și, în ciuda faptului că a șchiopătat pe ultimele sute de metri, a reușit să străbată 2 900 de metri.

— În ceea ce-l privește pe Răducanu ?

— El a alergat 3 000 de metri, distanță totuși remarcabilă în cazul unui portar.

— Am vrea să ne spuneți cum vi s-au părut giuleștenii în cursul acestui test.

— Trebuie să recunosc că, în condițiile dificile în care s-a desfășurat testul Cooper, rapidiștii au dat dovadă de multă seriozitate și voință. Cred că ei sînt foarte bine pregătiți la capitolul fizic și că turneul din Brazilia, cu jocuri grele în compania unor adversari redutabili, a contribuit în mod substanțial și la îmbunătățirea condiției fizice a întregului lot.

Iată, în final, opinia secretarului general F.R.F., **Ion Alexandrescu :**

— Faptul că 17 jucători și-au îndeplinit normele — de altfel, cei care n-au trecut baremul sînt, cu excepția lui Greavu, componenții echipei de tineret — vorbește convingător despre condiția fizică bună a echipei giuleștene. Cred că pregătirea efectuată în Brazilia își va arăta curînd roadele.

Ov. I.

CONSFĂTUIRE DE LUCRU CU ANTRENORII ECHIPELOR DE DIVIZIA A

Luni 8 martie, la București, Colegiul central al antrenorilor va organiza o consfătuire de lucru cu tehnicienii formațiilor de divizia A.

Pe agenda ședinței figurează următoarele puncte : **analiza pregătirilor efectuate în perioada de iarnă și unele indicații pentru noul sezon, mai ales în ceea ce privește efectuarea pregătirii fizice generale și în perioada competițională ; concluzii în urma rezultatelor obținute la testele Astrand și Cooper ; sarcinile privind pregătirea jucătorilor din loturile reprezentative.**

AZI ÎN PARCUL SPORTIV DINAMO

În continuarea pregătirilor, echipa de tineret-rezerve Dinamo București *și divizionara* B Metalul Tîrgoviște *vor susține azi un joc de verificare. Meciul va avea loc în parcul sportiv Dinamo, din șos. Ștefan cel Mare, cu începere de la ora 14. De la ora 16 se va desfășura partida dintre Dinamo Obor și Alimentara T.V.*

PETROLUL DOREȘTE SĂ RECUCEREASCĂ TITLUL!

Joi seara au sosit la Ploiești fotbaliștii de la Petrolul, care în perioada 21 februarie — 4 martie au efectuat un turneu în Algeria. L-am rugat pe **Nicolae Pantilie, președintele clubului ploieștean**, să ne dea cîteva amănunte în legătură cu deplasarea efectuată.

— La 21 februarie, echipa noastră a făcut drumul București — Paris, rămînînd în capitala Franței 32 de ore, după care și-a continuat călătoria la Alger. Delegația a fost alcătuită din 17 jucători **(M. Ionescu, Stelian, Gruber, Bădin, Mocanu, N. Ionescu, Unchește, Juhasz, Mocanu, Cringașu, Grozea, Dridea, Dincuță, Ciupitu, Petruț, Ciucu, Cotigă)** și cei doi antrenori, **C. Cernăianu** și **N. Marinescu.**

— Ce-ați urmărit și ce ați realizat în acest turneu ?

— Principalul scop a fost finalizarea pregătirilor lotului pentru returul campionatului. În Algeria am susținut două partide. Prima, joi 25 februarie, în localitatea Tizi-Iouzu, la 60 km de Alger, cu echipa **J.S.K.**, pe care am întrecut-o cu 3—0, prin golurile înscrise de **Cotigă, Dincuță** și **Grozea**. Această formație se află pe locurile 5—6 în prima ligă, iar cu o săptămînă înainte întrecuse națională Algeriei cu 2—0. Cel de al doilea meci l-am susținut la 27 februarie la Mostaganem, la 350 km de Alger, cu **Esperance**, din divizia B, în fața căreia jucătorii noștri au cîștigat cu 2—1 (au marcat **Grozea** și **Mocanu**). Marți 2 martie urma să întîlnim, la Alger, echipa olimpică. Am fost anunțați că programul s-a schimbat și că vom juca cu selecționata B a Algerjei, după care, în ultimul moment, ni s-a spus că defectîndu-se instalația de nocturnă nu vom mai susține acest al treilea joc prevăzut în program. Personal, cred că a fost vorba de o defecțiune de organizare, că s-a acordat atenție în exclusivitate întîlnirii pe care Algeria a susținut-o la Paris, la 3 martie, cu Franța. Pregătirea formației noastre a fost completată cu șase antrenamente, efectuate pe o vreme în general bună (plus 10—15 grade). Antrenorii apreciază că deplasarea în Algeria și-a atins scopul propus.

— Ce ne puteți spune despre formațiile algeriene ?

— Echipele pe care le-am întîlnit sînt alcătuite din fotbaliști cu o bună tehnică și viteză, dar lipsiți de posibilitățile de finalizare. Îi încîntă doar jongleria. Terenurile sînt tari, din pămînt bătătorit, dar despre aceasta eram avizați dinainte.

— Care este în continuare programul echipei și care sînt aspirațiile pentru returul campionatului ?

— Subliniind faptul că nu avem nici o indisponibilitate în lot, pot să vă spun că de vineri dimineața, băieții și-au reluat antrenamentele, deși sosiseră în localitate joi noaptea. Ei au făcut vineri dimineață o ședință de pregătire pentru meciul de Cupă de la Sf. Gheorghe. Principalul obiectiv al Petrolului este consolidarea locului 2, după care — în finalul de campionat — ne propunem să atacăm titlul. Cu aceeași forță vom lupta și pentru calificarea în fazele superioare ale Cupei.

Interviu consemnat de **H. NAUM**

Cinci minute cu Remus Vlad

„DOPINGUL MEU S-A NUMIT OZON“

Dinspre Trivale, un nume urcă cu gravitate treptele consacrării. Un băiat de aproape 25 de ani, Remus Vlad, remarcat în teren prin talent și joc elegant, dar și în afara stadionului, prin vorbă înțeleaptă, viață echilibrată și modestie definitorie

— În turul acestui campionat, Remus Vlad, te-ai numărat printre cei trei argeșeni care au jucat în toate cele 15 etape, obținînd din partea ziariștilor cea mai bună medie a „trio“-ului. Ai o explicație anume ?

— În fotbal, succesele țin de seriozitate. Consider că munca e baza, deci totul depinde de dăruirea la antrenamente și în joc. Să mai amintesc compoziția izbînzii : 1 la sută talent, plus 99 la sută transpirație ?!

— Prin forța împrejurărilor, noul cuplu de fundași centrali ai „Argeșului“ (Olteanu-Vlad) a pornit la drum cu responsabilitatea unui duet (Barbu-Ilie Stelian) care a făcut carieră. A fost această conjunctură o obsesie sau un stimulent ?

— Eu am debutat lîngă Barbu, învățînd de la el atîtea, încît unii zic că-l copiez în joc, ceea ce mă onorează. Revenirea lui Olteanu pe postul lui Barbu mi-a dat siguranța necesară depășirii obsesiei prezente la început. Dar sonoritatea vechiului cuplu a reprezentat (și reprezintă) și pentru Olteanu, și pentru mine, un imbold în pregătire și în joc.

— Se vorbește de găsirea unui „secund“ pentru Lupescu sau Dinu în lotul reprezentativ. Și mulți se gîndesc la ... Vlad.

— Ar fi un vis ! Cînd am dat prima dată cu piciorul în minge, visul meu cel mare a fost să joc în divizia A. Acum ... Dacă voi fi chemat la „națională“, vor vorbi faptele. Eu ce pot spune, acum?

— Sincer, crezi în șansă ? Sau crezi că dacă Ozon n-ar fi fost și antrenorul secund al naționalei s-ar mai fi discutat acum despre un eventual debut ?

REMUS VLAD

— Firește, în fotbal nu poate fi exclus jocul întîmplării. Pentru mine, Ozon a fost mai mult decît o șansă. A fost un doping. Pentru că a contribuit enorm la pregătirea mea tehnico-tactică, dar și ... morală. Declarațiile pe care le-a făcut, plasarea mea de către dînsul între primii 5 fotbaliști ai anului, m-au stimulat foarte mult și voi face totul să nu-mi dezamăgesc maestrul.

— Referitor la echipă, ce destin prevezi F. C. Argeșului în retur ?

— Felul în care s-a pregătit echipa în iarnă, lotul, ambițiile noastre și ale antrenorului sînt atu-uri care ne fac să sperăm într-o comportare și un loc, ambele satisfăcătoare.

Mircea M. IONESCU

ARBITRI ROMÂNI PESTE HOTARE

În urma solicitării de către U.E.F.A., Federația română de fotbal a stabilit două brigăzi care vor conduce partide din competițiile oficiale europene.

O brigadă, compusă din C. Petrea — la centru, I. Ritter și A. Pîrvu — la linie, va arbitra partida F.C. Köln — Arsenal Londra, care se va disputa în ziua de 23 martie în cadrul „Cupei europene a tîrgurilor“. A doua zi (24 martie) la Belgrad, arbitrii C. Nițescu —la centru, V. Pădureanu și O. Comșa — la linie, vor conduce meciul Steaua roșie — Karl Zeis Jena, din „Cupa campionilor europeni“.

LOTO-PRONOSPORT

ASTĂZI, ULTIMA ZI LA CONCURSUL PRONOSPORT

În programul concursului Pronosport de mîine, apar și partidele atractive ale 16-imilor „Cupei României“, competiție care reprezintă inaugurarea sezonului fotbalistic.

Vă amintim că astăzi este ULTIMA ZI pentru completarea și depunerea buletinelor.

● Se aduce la cunoștința participanților la Pronosport, că meciul I : Rapid — Universitatea Cluj din programul concursului Pronosport nr. 11, de duminică 14 martie 1971, a fost înlocuit cu meciul Steaua — Farul.

Pe toți fluturașii de concurs se vor face modificările arătate mai sus.

Dar, iată cum arată programul acestui concurs : I : Steaua — Farul ; II : Politehnica Iași — Petrolul ; III : Sport Club Bacău — Dinamo București ; IV : C.F.R. Cluj — Progresul București ; V : U.T. Arad — Jiul Petroșani ; VI : Steagul roșu — F.C. Argeș ; VII : Universitatea Craiova — C.F.R. Timișoara ; VIII : Bologna — Varese ; IX : Cagliari — Juventus ; X : Catania — Foggia ; XI : Napoli — Lanerossi ; XII : Roma — Lazio ; XIII : Torino — Internazionale.

NUMERELE EXTRASE LA TRAGEREA SPECIALĂ LOTO A „MĂRȚIȘORULUI“ DIN 5 MARTIE

Fond general de premii provizoriu : 3.915.899 lei din care 44.399 lei report la categoria 1.

EXTRAGEREA I : 23 64 16 80 75 7 66 70 89

EXTRAGEREA a II-a : 21 47 60 77 76 48 83

EXTRAGEREA a III-a : 53 48 52 7 3 27

EXTRAGEREA a IV-a : 60 87 65 26 82 2

EXTRAGEREA a V-a : 30 49 16 14 60 2 45 56.

Plata premiilor la această tragere se va face astfel : în Capitală : începînd de joi 18 martie pînă la 19 aprilie a.c. ; în țară : începînd de aproximativ sîmbătă 20 martie pînă la 19 aprilie 1971 inclusiv.

JURNAL BRAZILIAN (III)

ADEVĂRATA IMAGINE A VEDETEI

Nu este un secret pentru nimeni faptul că în Brazilia există un adevărat cult pentru fotbal. Fotbalul dă oricărei discuții o prestanță, iar celui care are o contingență directă cu el îi conferă o onoare aparte, situîndu-l în ochii tuturor pe o treaptă mai sus. Nu este o întîmplare faptul că destule personalități remarcabile din viața politică, socială și economică braziliană au o sporită cotă de popularitate grație fotbalului, pe care-l sprijină.

Acestor personalități, fotbalul le adaugă un nimb admirat de masele largi.

Am văzut și m-am convins la fața locului că o situație cu totul privilegiată — pe planul larg social — o au VEDETELE fotbalului brazilian. Se spune că Pelé ar fi fost de mai mult de zece ori primit de președintele țării. Și nu este vorba numai de onoarea care i se face lui Pelé, care fiind un „rey“ al fotbalului este demn de o asemenea audiență. De fapt, în rîndurile ce urmează nu ne propunem să licităm raporturile personale ale vedetelor fotbalului brazilian, ci dorim să aruncăm o lumină asupra adevăratei imagini din teren, acolo unde își pune în valoare caratele.

Coborîtă, probabil, din zona cinematografului și a scenei, imaginea vedetei care trăiește în soccerul multor țări (din păcate și la noi) asociază pretenții și ifose — în viață ca și pe teren — unui regim de o particularitate pe care mulți îl reprobă, dar îl „înghit“, pentru că, deh !, este vorba de X, favoritul tuturor, care nu trebuie supărat... Greșelile lui — pe teren, ca și în afara lui — sînt minimalizate, privite ca niște capricii, puse pe seama vîrstei („Are doar 20 sau 21 de ani. Încă nu s-a copt. E un copil aproape“. Cunoașteți refrenele).

Am avut ocazia să văd jucînd cîteva din marile vedete ale fotbalului brazilian, printre care pe Gerson (F.C. Sao Paulo), Rivelino (Corinthians), Everaldo (Gremio), Zanata (Flamengo). Toți mi-au făcut o deosebită impresie, deși nici unul dintre ei n-a reușit în respectivele meciuri să se evidențieze prin ceva cu totul ieșit din comun — în sensul pozitiv —, vreun gol de zile mari, vreo acțiune irezistibilă pe 50 metri, vreo pasă decisivă din acelea pe care le etichetăm „de geniu“. Nu. În toate meciurile văzute, cei mai suscitați au fost primii „oameni de muncă“ ai jocului, cei care au alergat și s-au „bătut“ pentru minge cu atîta ardoare de parcă luptau să-și cîștige un loc în echipa de club !!! L-am văzut pe marele Gerson acroșînd în repetate ocazii, pe post de fundaș, l-am compătimit pe Rivelino, secerat de mai multe ori de apărătorii lui Flamengo ; niciodată, însă, nu l-am văzut ripostînd, el grăbindu-se, de fiecare dată, să reia jocul, ca și cum nimic nu s-ar fi întîmplat. L-am admirat, în sfîrșit, pe Everaldo, inepuizabil în zeci de sprinturi de fundaș-extremă...

Am mai văzut — și aspectul mi se pare esențial — că în meci **vedeta se subordonează total jocului, căutînd să-și pună în valoare toți coechipierii — mărind astfel randamentul tuturor !** — și nu așteaptă să fie servită de către ei, nu așteaptă să culeagă fructele muncii celorlalți.

Secvență de antrenament surprinzînd trei din marile vedete ale fotbalului brazilian — Pelé, Joel și Everaldo.

Vedeta în fotbalul brazilian este, bineînțeles, jucătorul cu mai mult har, dar, în același timp, fotbalistul care muncește cel mai mult pe teren, impunîndu-se considerației tuturor, coechipieri, adversari, spectatori. Și nu greșim afirmînd că, în genere, vedeta fotbalului brazilian se prezintă și pe plan social ca un om care merită stima tuturor.

Marius POPESCU

MECIURI AMICALE

Alte rezultate înregistrate în partide amicale :

METALUL TÎRGOVIȘTE — STEAUA (tineret-rezerve) 3—3 (0—1)

Pe un teren acoperit de zăpadă, cele două echipe au oferit celor 500 de spectatori un joc frumos. Au marcat : **Pîrvu** (min. 56), **Dcheleanu** (min. 73, autogol) și **C. Ionescu** (min. 89) pentru Metalul, **Tudor** (min. 8) și **Sumulanschi** (min. 48 și 64) pentru Steaua.

M. AVANU — coresp.

CRIȘUL — BLĂNURI ORADEA (camp. județean) 14—0 (9—0).

C.S.M. SIBIU — GAZ METAN MEDIAȘ 2—0 (1—0)

Un nou joc de verificare susținut de formația C.S.M. Sibiu, pe care aceasta l-a cîștigat cu scorul de 2—0, prin golurile marcate de **Tarcu**, (min. 4, din 11 m, și min. 57).

I. ION — coresp.

OLIMPIA ORADEA — BIHOREANA MARGHITA 3—0 (1—0)

Golurile au fost realizate de Vegherdi, Petrică și Bacoș.

MECI INTERNAȚIONAL LA MARGHITA

Într-un meci internațional amical, **Bihoreana Marghita** (din campionatul județean Bihor) a întîlnit pe **Slavija Novo-Orahovo** (Iugoslavia), de care a dispus cu scorul de 1—0 (0—0) prin golul marcat de Benyik (min. 54).

A. PĂȘCĂLĂU — coresp.

A.S.M. TECUCI — UNIREA TRICOLOR BRĂILA 3—0 (2—0)

Întîlnind într-un meci de pregătire pe Unirea Tricolor, localnicii au realizat un joc bun și au învins cu scorul 3—0 (2—0) prin punctele înscrise de Bujor (2) și Blaga.

C. FILIȚĂ — coresp.

sportul în lume

Corespondenţă specială pentru SPORTUL

CLAY PIERDE TEREN LA BURSA PARIURILOR...

- **14-12 pentru Joe Frazier, indică ultimele cote**
- **O „aventură" nedorită în viaţa lui Cassius Clay**
- **Joe Louis l-ar fi învins uşor pe Clay?**

Iată-l pe Joe Frazier, încrezător în forţa pumnilor săi, fotografiat la pre-vizita medicală a celor doi competitori, efectuată joi la New York. Telefoto : *A. P.-Agerpres*

Pe măsură ce se apropie „meciul secolului", atmosfera de incertitudine ce planează, în materie de pronosticuri, continuă să fie neschimbată. Foarte interesant mi se pare că bursele de pariuri încep să-i acorde acum lui Joe Frazier prima şansă.

În oraşul Las Vegas — unde sînt cele mai mari şi numeroase agenţii de pariuri — cota medie indică la 14—12 victoria lui Frazier. Există şi alte feluri de pariuri, legate de durata meciului. Dacă întîlnirea va lua sfîrşit înainte de limită, atunci Frazier este indicat învingător cu o cotă de 20 la 6 ! Dacă întîlnirea va dura 15 reprize, victoria la puncte va reveni tot campionului mondial (cotă 16—10). Prin urmare, actualul deţinător al titlului este favorit pe toată linia.

În jurul unei prezumtive înfrîngeri a lui Cassius Clay, se fac diferite speculaţii. Presa americană publică o serie de foiletoane romanţate, legate de viaţa particulară a lui Cassius Clay. Potrivit acestor articole, Clay a cunoscut, nu de mult, o tînără creolă cu ochi verzi, pe nume Viviane, de care s-a îndrăgostit ! Urmările se pot deduce uşor. **„Clay s-a antrenat destul de puţin în ultimul timp"** — spunea cu amărăciune antrenorul său, Angelo Dundee, care de altfel a făcut totul pentru a pune capăt acestei aventuri care poate avea o influenţă decisivă în soarta meciului.

Auzind de această escapadă a lui Clay, unul dintre organizatorii întîlnirii, Jerry Perenchio, l-a prevenit textual pe Clay : **„Dacă la 8 martie nu vei fi adevăratul Clay, cel aşteptat de toată lumea, nu-ţi voi plăti nici un cent..."**

Ieri, în cadrul unei conferinţe de presă, am stat de vorbă cu fostul campion al lumii, Joe Louis. L-am întrebat cum vede întîlnirea de luni. Bătrînul Joe mi-a spus că Frazier este favoritul întîlnirii. **„Este un boxer pe gustul meu** — declară el. **Are un pumn formidabil şi este un om serios. Nu văd cum ar pierde în faţa lui Clay".** Întrebîndu-l ce-ar fi făcut dacă, pe vremea sa, ar fi întîlnit un boxer de valoarea acestora, Joe Louis a răspuns : **„Pe Clay l-aş fi învins cu siguranţă, pentru că are bărbia slabă şi rămîne de multe ori descoperit. Pe Frazier nu l-aş fi întrecut, deoarece întruneşte toate calităţile !"**

La aceste cuvinte, nu pot să adaug decît că — provenind de la o autoritate în box cum este Joe Louis — ele trebuie privite cu toată ponderea ce o poartă.

Dar, cine n-a greşit pînă acum, niciodată, un pronostic ?

Mario WIDMER

New York, 5 martie

PRONOSTICURILE SPECIALIŞTILOR SÎNT TOTUŞI ÎMPĂRŢITE

NEW YORK, 5 (Agerpres). După trei ani şi jumătate de absenţă în ring, Cassius Clay, care n-a acceptat să lupte în războiul din Vietnam, va încerca luni noaptea, pe ringul celebrei arene newyorkeze Madison Square Garden să reintre în posesia titlului mondial la categoria grea, deţinut actualmente de Joe Frazier. Se pare că de la memorabilul meci Dempsey — Tunney, disputat la 22 septembrie 1927 la Chicago, nici o altă dispută pentru coroana mondială a „grelilor" nu a stîrnit un interes atît de mare.

În legătură cu meciul de la 8 martie, alte foste celebrităţi ale ringului au făcut o serie de pronosticuri interesante. De pildă, **Jack Dempsey** (fost campion al lumii, acum în vîrstă de 75 de ani), **a declarat că Frazier nu poate pierde acest meci deoarece este mult mai puternic decît Clay. Max Schmeling acordă, de asemenea, prima şansă lui Frazier,** Unii tehnicieni ai boxului ca şi o serie de manageri renumiţi înclină totuşi către o victorie a lui Clay, apreciat ca un boxer mai tehnic.

O declaraţie a antrenorului federal Ion POPA

Tot în legătură cu meciul Clay — Frazier, antrenorul federal **Ion Popa** a făcut următoarea declaraţie unui corespondent al agenţiei „Agerpres" : **„Clay este un boxer excepţional. L-am văzut la Roma în turneul de box de la J.O., cînd pur şi simplu a jonglat cu toţi adversarii. Acest rapid în riposte, boxează derutant pe plecare şi ştie să se impună la timpul potrivit. Meciul lui cu Frazier nu este însă uşor, deoarece de la Joe Louis încoace nici un boxer nu ştie să plaseze croşeul de stînga aşa cum o face Frazier".**

Prin telefon, de la trimisul nostru special la Berlin, TR. IOANIŢESCU

SPERANŢELE OLIMPICE LA PATINAJ VITEZĂ — ÎN FAŢA UNUI IMPORTANT EXAMEN

Avionul care face cursa Bucureşti — Berlin purta joi, printre alţi pasageri, şase tineri patinatori de viteză, dintre care 5 debutanţi în echipa naţională care reprezintă ţara noastră la „Concursul speranţelor olimpice", din R.D. Germană, dotat de anul acesta cu trofeul **„Cupa Prietenia".** Tinerii patinatori români au trăit intens, încă de la decolare, ora startului, fapt confirmat şi de dorinţa unanimă a sportivilor îndrumaţi de antrenorii Petre Tivadaru şi St. Erdosi de a face cunoştinţă cu pista concursului imediat după sosire. Amabili, organizatorii le-au pus la dispoziţie înelul de gheaţă situat în complexul sportiv al clubului Dinamo Berlin. O primă acomodare pe care a făcut-o micul nostru lot, compus din Sanda Frum, Roxana Salade, Eva Foct, Victor Ciolacu, Eugen Imecs şi Zoltan Sandor. A urmat vineri dimineaţă, un antrenament comun cu ceilalţi participanţi. Evoluţiile viitorilor performeri din cele şapte ţări prezente la start au fost asistate de fosta campioană olimpică Helga Haase (R.D.G.), de antrenorul federal Ladislau Brechel (Ungaria) şi de alţi cunoscuţi specialişti. Toată lumea aşteaptă cu mult interes acest eveniment sportiv încărcat de promisiuni, întrucît multe dintre „speranţele" pentru J.O. 1976 ale U.R.S.S., Cehoslovaciei, Ungariei, R.P.D. Coreene, Poloniei, României şi R.D. Germane se află în faţa primului lor examen internaţional. Pentru a se da un plus de atractivitate întrecerilor, organizatorii — prin arbitrul principal al competiţiei, Manfred Storlei (R.D.G.) — au propus să se alcătuiască trei grupe valorice pentru tragerile la sorţi, în scopul echilibrării perechilor concurente. În foile de concurs figurează 30 de fete şi 24 de băieţi pînă la vîrsta de 18 ani. Pe program : probe feminine de 500 m, 1 000 m, 1 500 m, 3 000 m şi masculine, de 500 m, 1 000 m, 1 500 m, 5 000 m. Startul inaugural — simbătă ora 15.

Berlinul este acoperit de un strat subţire de zăpadă, iar mercurul termometrelor arată în jur de minus 10 grade. Vreme tocmai bună pentru o întrecere pe gheaţă.

TURNEUL DE LA HAMPTON

TENISMENII ROMÂNI ÎN SFERTURI DE FINALĂ

NEW YORK, 5 (Agerpres). *Turneul internaţional de tenis pe teren acoperit de la Hampton (Virginia) a continuat cu partide din optimile de finală. Ilie Năstase l-a întrecut cu 6—3, 6—2 pe Richard Russel (Jamaica), iar Ion Ţiriac, în revenire de formă, l-a eliminat cu 7—6, 0—6, 6—3 pe spaniolul Manuel Orantes. Alte rezultate : Koch—Holecek 6—1, 5—7, 6—4 ; Kodes — Mandarino 4—6, 6—4, 6—1.*

În sferturi de finală, Năstase va juca cu Froehling (S.U.A.), iar Ţiriac va fi opus brazilianului Koch.

Rezultate din proba de dublu : Spear, Travaras — Buding, Mulligan 4—6, 6—2, 6—4 ; Battrick, Curtis — Crookenden, Heald 2—6, 6—3, 6—3.

CAMPIONATELE MONDIALE DE HOCHEI

PENULTIMUL PAS CĂTRE GRUPA B

Aseară, 21—0 cu BELGIA

EINDHOVEN, 5 (prin telefon de la trimisul nostru special).

Deşi pare paradoxal, după victoria asupra selecţionatei olandeze la o apreciabilă diferenţă de 8 goluri (10—2), totuşi adevărul este că în acest meci reprezentativa ţării noastre a fost intens solicitată şi serios zdruncinată fizic. Practicînd un joc, care doar cu multă îngăduinţă poate fi numit obstrucţionist, hocheiştii olandezi au pus multe şi dificile probleme echipei noastre, care s-a văzut în lungi perioade de timp în imposibilitatea de a-şi face jocul obişnuit, cu acţiuni rapide, cu combinaţii subtile sau cu şuturi tari de la distanţă.

Oscilînd între dorinţa de a se impune, şi încă la o diferenţă mai... consistentă, pentru a avea asigurat şi argumentul golaverajului, şi între tendinţa firească de a se menaja sau mai bine spus de a se feri de seria de brutalităţi a adversarilor, hocheiştii români au preferat un joc de expectativă, aştepttînd calmi, fără să riposteze cu aceleaşi arme, ca formaţia olandeză să-şi consume nervii sau ca arbitrii Pianfetti (Franţa) şi De Paepe (Belgia) să intervină. După o primă repriză de acest gen, la începutul celei de a doua părţi a întîlnirii, jucătorul olandez de origine canadiană **Simons** (cunoscut amatorilor de hochei din ţara noastră, de anul trecut, de la Galaţi, unde în 5 meciuri a fost de două ori scos definitiv din joc !) a fost, în sfîrşit, eliminat pentru repetate brutalităţi, iar un alt hocheist olandez, Van Veghel, s-a văzut şi el trimis pe banca penalizaţilor. De-abia atunci, selecţionata română a înscris două goluri consecutiv (autor Huţanu), detaşîndu-se mai clar. În continuare, jucătorii români s-au impus net, avînd în cea de a III-a repriză o perioadă de 7 minute, cînd au ţinut în permanenţă pucul, încîntînd publicul prin driblingurile, fentele şi combinaţiile realizate. Ei au preferat să nu mai insiste în atac, mulţumindu-se cu avantajul luat, pentru a-şi păstra integritatea corporală, mai ales că, în prima repriză, Boldescu, Huţanu, P. Sgîncă şi Fodorea fuseseră accidentaţi. Primii trei au dat de lucru d-rului Ignat, care a fost obligat să solicite concursul colegilor olandezi pentru închiderea plăgilor făcute din lovituri de crosă. Din fericire, toţi vor fi apţi de joc pentru întîlnirea decisivă cu Anglia.

Şi pentru că a venit vorba de clasament, trebuie să precizăm că acum, înaintea partidelor din etapa a VI-a — penultima —, selecţionata română are 9 puncte (golaveraj 38—9), fiind urmată de : 2. Franţa 8 puncte (35—17), 3. Ungaria 7 puncte (52—24), 4. Anglia 6 puncte (40—23), 5. Danemarca 4 p. (32—19), 6. Olanda 4 p. (27—25), 7. Bulgaria 2 p., 8. Belgia 0 p.

Iată în încheiere rezultatele etapei a V-a, în care — după cum se ştie — România a învins Olanda cu 10—2 (4—2, 5—0, 1—0) : **Franţa — Anglia 6—4 (0—1, 4—3, 2—0).** După două reprize echilibrate, jucătorii francezi, superiori pe plan fizic, au obţinut o victorie la limită, dar meritată ; **Ungaria — Belgia 31—1 (9—1, 9—0, 13—0).** Scorul record nu trebuie să mire, deoarece echipa Belgiei este compusă din 9 jucători şi aceştia juniori ! ; **Danemarca — Bulgaria 5—4 (0—2, 3—1, 2—1).**

La închiderea ediţiei

După cum era de aşteptat, jocul cu Belgia a fost o simplă formalitate pentru echipa României. Partida nu a ridicat nici măcar problemele unui antrenament mai tare. Stăpînind total jocul, în faţa unui lot alcătuit doar din nouă hocheişti, şi aceia juniori, selecţionata noastră a înregistrat scorul de 21—0 (7—0, 7—0, 7—0).

Au marcat : **Huţanu** (5), **Başa, Tureanu, Kalamar, Fl. Sgîncă, Varga, Gheorghiu, Pană** (cîte două), **Fodorea, Iordan.**

Astăzi este zi de odihnă. Duminică la Geleen echipa României susţine ultima partidă a turneului împotriva formaţiei Angliei.

Iată şi celelalte rezultate, după consumarea a două reprize : **Ungaria — Olanda** 2—1, **Franţa — Danemarca** 4—0, **Anglia — Bulgaria** 3—3.

Romeo VILARA

FLORETISTELE VICTORIOASE LA TORINO

STEAUA ÎN FINALA „CUPEI EUROPEI" !

Ultima adversară — DINAMO MOSCOVA

TORINO, 5 (prin telefon de la trimisul nostru special).

Campioana României la floretă - fete, echipa Steaua, a debutat bine în ediţia 1971 a Cupei Europei. Aflată în grupa a IV-a, împreună cu campioana Elveţiei (S.C. Genève) şi cu campioana Italiei (S.C. Torino), floretistele noastre au terminat de fiecare dată învingătoare. Mai întîi ele au realizat un succes categoric în faţa floretistelor din Geneva cu 16—0 (Szabo, Drîmbă, Stahl şi Pascu au contribuit cu cîte 4 victorii). A fost un fel de încălzire, foarte necesară de altfel deoarece în Pallazzo dello Sport temperatura s-a menţinut destul de scăzută sub influenţa vremii neaşteptat de rece aici.

A urmat meciul cu S.C. Torino, cîştigat de Steaua cu 11—5 (3—1, 6—2, 8—4 la manşe). Floretistele noastre au tras din nou bine obţinînd o victorie mai netă decît arată scorul. De remarcat buna dispoziţie a Olgăi Szabo şi a Ilenei Drîmbă. De asemenea, Suzana Ardeleanu a tras foarte curajos. Stahl a avut, în schimb cîteva momente mai dificile dar le-a depăşit şi a reuşit în final, să obţină o victorie mult aplaudată la Masciotta. Au contribuit la realizarea scorului : Szabo, Drîmbă, Ardeleanu cîte 3 v, Stahl 2 v, iar de la S.C. Torino: Masciotta şi Ochiena cîte 2 v, Vaschetto 1 v.

Astfel, Steaua s-a calificat în sferturile de finală. Mai mult, realizînd în grupă victorii categorice ea a fost cap de serie. In această postură, Steaua a tras în meciul următor cu campioana Austriei (Wiener F.K.). Floretistele noastre nu au întîmpinat decît la primele asalturi o oarecare rezistenţă şi, apoi, au ajuns uşor la scorul de 9—1, nemaifiind necesară şi epuizarea celorlalte asalturi. Au punctat: Drîmbă şi Stahl cîte 3 v, Pascu 2 v şi Szabo 1 v.

Ajunsă în semifinale, echipa Steaua a avut ca adversară pe campioana Franţei (U.S.A.C. Paris), în timp ce cealaltă semifinală a opus campioanele U.R.S.S. (Dinamo Moscova) şi Ungariei (Ujpest Budapesta).

În semifinale, campioanele ţării noastre au repetat rezultatul dispunînd şi de U.S.A.C. Paris tot cu 9—1, scor la care întîlnirea n-a mai continuat. Au contribuit la acest nou succes: Drîmbă, Stahl cu cîte 3 v, Pascu 2 v şi Szabo 1. Gapais a cîştigat unicul asalt al adversarelor. In finală, Steaua va trage cu Dinamo Moscova care a întrecut Ujpest Budapesta cu 9—6.

Tiberiu STAMA

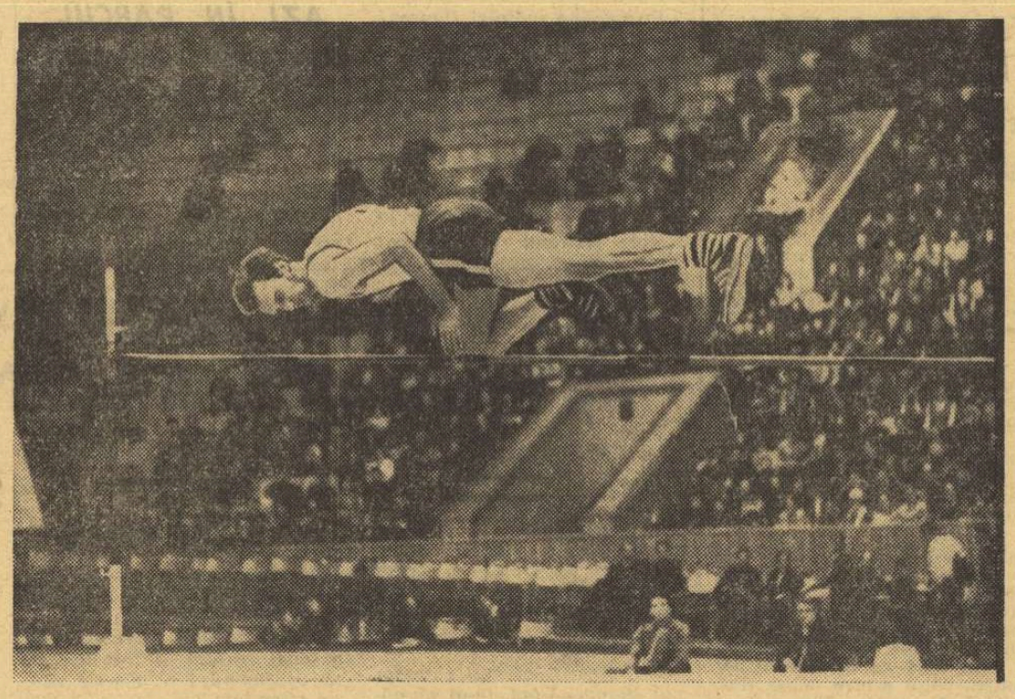

IURI TARMAK — 2,21 m !

Proba de înălţime a ultimului concurs internaţional de la Moscova a fost cîştigată de Iuri Tarmak *cu o performanţă de 2,21 m. La 24 ani, Tarmak este una din marile revelaţii ale sezonului de sală în U.R.S.S. El foloseşte săritura ventrală şi specialiştii îl consideră ca unul dintre primii candidaţi la titlul european ce va fi atribuit în martie la Sofia. Evoluţia rezultatelor sale în ultimii ani : 1966 — 2,10 m, 1967 — 2,12 m, 1968 — 2,09 m, 1969 — 2,14 m şi 1970 — 2,17 m.*

IANIS CEAURS (U.R.S.S.) CAMPION MONDIAL LA BIATLON (tineret)

HAEMEELINNA, 5 (prin telefon). Astăzi au început în localitate campioanele mondiale de biatlon, cu proba individuală de 15 km rezervată tineretului. Peste 30 de concurenţi au luat startul la ora 12, pe un ger de minus 13 grade, ceea ce pentru Finlanda, în această lună, înseamnă o vreme blîndă. Întrecerea a fost deosebit de strînsă şi s-a soldat cu victoria schiorului sovietic Ianis Ceaurs, care — deşi a avut un minut penalizare — l-a întrecut pe polonezul Zieba şi pe suedezul Statin, care au tras fără greşeală. Schiorii noştri au alergat foarte bine, realizînd al 5-lea şi al 6-lea timp la fond (Papuc 57:24,8 şi Voicu 57:30,9), dar au tras mai slab decît ne aşteptam, acumulînd între 4 şi 8 minute penalizare. Datorită acestor minute pierdute ei ocupă în clasamentul final locurile 12 — Voicu 1h 02:30,9 (5 min. pen.), 14— Dihoi 1h 03:30,8 (4 min. pen.) şi 17 — Papuc 1h 05:24,8 (8 min. pen.). N. Vestea nu a participat la cursa individuală fiind păstrat pentru întrecerea ştafetelor de duminică. Iată acum pe primii clasaţi în cursa de 15 km tineret : 1. IANIS CEAURUS (U.R.S.S.) 56:41,2 (1 min. pen.), 2. **Ludwig Zieba** (Polonia) 56:48,4 (0 pen.), 3. **Bengt Statin** (Suedia) 57:32,4 (0 pen.).

Simbătă se dispută la Haemeelienn cursa individuală pe 20 km a seniorilor, la care vor lua parte 4 schiori români : Mîrzea, Ţeposu, Vilmoş şi Fontana.

PANICĂ PE STADIONUL DIN SALVADOR (Brazilia)

4 morţi şi 1482 răniţi

BRASILIA, 5 (Agerpres). — Panica creată de explozia accidentală a două reflectoare care iluminau stadionul Mangabeira din oraşul Salvador, capitala statului brazilian Bahia, a provocat o panică uriaşă printre spectatori. În busculada care a urmat şi-au găsit moartea 4 persoane, printre care şi doi copii în vîrstă de 6 şi respectiv 12 ani. Alte 1482 persoane au fost rănite, conform datelor anunţate oficial. Accidentul s-a petrecut în timp ce pe stadion avea loc un meci de fotbal între două echipe locale.

În turneul de la Magdeburg

ECHIPA DE FLORETĂ BĂIEŢI A ROMÂNIEI — PE LOCUL IV

MAGDEBURG, 5 (prin telefon). — Calificaţi, după rezultatele anterioare, în grupa pentru locurile 4—6, floretiştii din reprezentativa ţării noastre au reuşit să termine învingători în ambele meciuri susţinute. Mai întîi, ei au obţinut, cu preţul unui frumos efort colectiv, o victorie asupra echipei cubaneze cu 9—7. Au punctat : Dinu 3v ; Hetz 2v ; Ursovici 2v ; Heim 2v.

În următoarea întîlnire, floretiştii români au fost opuşi primei reprezentative a R. D. Germane. După o luptă extrem de strînsă sportivii noştri au terminat cîştigători la tuşe scorul fiind 8—8. Au contribuit la acest succes : Ursovici 3v ; Heim şi Hetz cîte 2v ; Dinu 1v. **Clasamentul final :** 1. Polonia ; 2 U.R.S.S. ; 3. Ungaria ; 4. ROMÂNIA ; 5. R. D. Germană I ; 6. Cuba.

★

În cursul zilei de vineri s-a disputat proba individuală la floretă fete în care reprezentantele noastre nu au putut depăşi stadiul semifinalelor. În primul tur au fost eliminate surorile Halchin. Au mers mai departe Pricop 3v, Draga 3v, şi Bartoş 3v. În turul doi au fost scoase din cursă Draga şi Bartoş, rămînînd în întrecere doar Elena Pricop care, în semifinale, nu a realizat decît o victorie. **Clasament final :** 1. Konstakova ; 2. Alexeeva ; 3. Burocikina ; 4. Kneazieva (toate U.R.S.S.) ; 5. Maroş ; 6. Hecsei (ambele Ungaria).

De la trimisul nostru special, THEO MACARSCHI

ASTĂZI, START ÎN CAMPIONATELE BALCANICE DE SCHI

MAVROVO, 5 (prin telefon).

După o călătorie de peste 30 de ore cu trenul şi autocarul, delegaţia schiorilor români care participă la campionatele balcanice de schi a ajuns la centrul de schi Mavrovo, situat la 103 km de oraşul Skoplje, capitala Republicii Socialiste Federative Macedonia. Sportivii români au fost cazaţi la Hotelul Mavrovo. După o scurtă odihnă, s-a plecat în recunoaşterea pîrtiilor. Fondiştii au făcut un uşor antrenament pe pîrtiile din jurul lacului Ohrida, pe care vor avea loc întrecerile, iar coboritorii s-au deplasat cu autocarul spre pîrtiile de pe muntele Bistra, aflat la 8 km de Mavrovo. (Centrul de schi Mavrovo este situat la o altitudine de 1 200 m, startul pîrtiilor pentru probele alpine — deservite de un teleferic cu scaune şi în continuare de un schi-lift — aflîndu-se la 1 800 m altitudine.

La cea de a IV-a ediţie a Campionatelor balcanice participă sportivi din Bulgaria, România, Turcia şi, bineînţeles, Iugoslavia. Cu excepţia Turciei, prezentă numai cu echipe de bărbaţi, celelalte ţări au echipe la toate probele. După cum puteţi observa, lipseşte echipa Greciei din partea căreia organizatorii au primit o telegramă în care se spune : **„Din cauza dificultăţilor financiare echipa reprezentativă a Greciei este în imposibilitate de a participa la jocurile balcanice şi profită de această ocazie pentru a ura succes echipelor care se vor întrece".**

Schiorii noştri, printre care şi campionul balcanic al slalomului special Dan Cristea (cîştigătorul acestei probe la toate ediţiile disputate pînă acum), Gheorghe Vulpe, Dorin Munteanu şi Alexandru Bogdan aşteaptă cu încredere începerea întrecerilor. În cadrul delegaţiei este o atmosferă bună, iar antrenorii, după efectuarea recunoaşterilor, s-au arătat mulţumiţi cu starea pîrtiilor şi caracteristicile lor, ele încadrîndu-se în reglementările F.I.S. Vineri după-amiază, la ora 13 a avut loc festivitatea de deschidere, iar simbătă se va da startul atît în probele de fond individuale cît şi în proba de slalom special.

CONFERINŢĂ DE PRESĂ LA F.R. FOTBAL

- **Se vor introduce aparate pentru numărarea spectatorilor**

(Urmare din pag. 1)

viitoare. S-a stabilit, între altele :

1. După fiecare meci, conducătorii de cluburi şi asociaţii vor trimite un raport federaţiei, în care se va preciza numărul spectatorilor prezenţi la joc, precum şi totalul încasărilor. În aceleaşi rapoarte, ei îşi vor exprima părerile lor faţă de arbitraj şi faţă de alte aspecte ale jocului.

2. Experimental, vor fi folosite, în timpul meciurilor, mai multe mingi, cu intenţia de a se reduce timpul pierdut cu readucerea în teren a mingilor ieşite din joc. (Dinamo s-a oferit să facă acest experiment, care are toate perspectivele să fie generalizat).

3. S-a cerut I.E.A.B.S.-ului ca, pînă la vară, să introducă pe terenurile principale din Bucureşti aparate pentru numărarea spectatorilor. (Acţiunea va fi extinsă apoi şi în provincie).

4. Toţi jucătorii care au comis acte de indisciplină în partidele susţinute în străinătate (şi începutul se va face cu cei care s-au făcut vinovaţi de abateri în turneele din această iarnă), vor fi chemaţi în faţa Comisiei centrale de competiţii şi disciplină, urmînd să fie sancţionaţi, în funcţie de gravitatea abaterilor comise.

5. S-a acordat drept de joc fotbaliştilor Boc şi Mureşan.

6. S-a acceptat propunerea Colegiului divizionar ca sferturile de finală şi semifinalele Cupei României să se dispute sistem tur-retur, fixîndu-se şi datele respective : meciurile din cadrul sferturilor de finală se vor juca la 28 aprilie şi 2 iunie, iar semifinalele vor avea loc la 16 iunie şi 23 iunie.

7. Jucătorii echipelor de tineret-rezerve care nu au evoluat în primele echipe au dreptul să se transfere la orice formaţie divizionară A, B sau C în tot timpul anului, cu excepţia ultimelor 6 etape.

8. Federaţia va face demersurile necesare pentru ca jocul cu echipa Franţei, propus de către forul francez, să se dispute la începutul lunii aprilie, să aibă loc la sfîrşitul acelei luni.

Biroul Federal a apreciat că indicaţiile ce au fost date privind intensificarea pregătirii fizice a fotbaliştilor au fost respectate, precizîndu-se că luni 8 martie, cu prilejul consfătuirii antrenorilor, se va face o analiză a rezultatelor testelor efectuate înaintea reluării activităţii competiţionale.

Referitor la lotul olimpic, au fost anunţate cele două meciuri de verificare pe care urmează să le susţină în compania echipelor **Spartak Pleven** şi **Eintracht Braunschweig,** în zilele de 31 martie şi, respectiv, 6 aprilie, la Galaţi.

Anunţînd că Biroul federal a respins memoriile privind reducerea suspendărilor unor jucători şi ale unor terenuri, preşedintele Federaţiei române de fotbal a ţinut să precizeze că **forul conducător al fotbalului nostru este hotărît să manifeste şi în viitor cea mai mare exigenţă, pe toate planurile, pentru a asigura activităţii competiţionale cele mai bune condiţiuni de desfăşurare.**

În finalul conferinţei de presă, s-a arătat că partidele de duminică (din Cupa României şi de divizia C) se vor disputa în toate localităţile în care condiţiile climaterice şi de teren sînt corespunzătoare.

ştiri • ultimele ştiri • ultimele ştiri • ultimele

MECI „DE REZERVĂ" SMISLOV—PORTISCH

A fost fixat pentru 21 martie, la Portoroz (Iugoslavia), meciul de şase partide între marii maeştri Vasili Smislov şi Lajos Portisch. Întîlnirea trebuie să desemneze o rezervă pentru apropiatele meciuri ale candidaţilor la titlul mondial de şah, în caz de neprezentare a vreunuia dintre cei calificaţi pînă acum.

JACQUELINE ROUVIER CÎŞTIGĂ COBORÎREA

În cadrul campionatelor de schi ale Franţei, care se desfăşoară la Plagne, proba de coborîre (2 100 m) a revenit schioarei franceze (Jacqueline Rouvier în 1:34,81. Ea a fost urmată de compatrioatele sale Isabelle Mir — 1:35,46 şi Michele Jacot — 1:35,98. Americanca Marilyn Cochran s-a clasat a patra, cu timpul de 1:36,91.

START ÎN GRUPA B A C.M. DE HOCHEI

Ieri au început jocurile grupei B a campionatului mondial de hochei pe gheaţă, ale cărei întreceri se desfăşoară în Elveţia. În primul meci, la Berna, echipa Norvegiei a dispus de cea a Iugoslaviei cu scorul de 6—3 (2—0, 2—1, 2—2).

SIMMENTHAL MILANO ÎN FINALA „CUPEI CUPELOR"

Simmenthal Milano este prima echipă calificată în finala „Cupei cupelor". După ce a cîştigat prima partidă, la Neapole, cu 86—78, formaţia milaneză a învins şi în meciul retur pe Fides Partenope cu scorul de 81—77 (45—39).

În cea de a doua semifinală, Spartak Leningrad şi Juventud Badalona au susţinut prima lor întîlnire la Leningrad. Baschetbaliştii sovietici au dominat categoric, obţinînd victoria la scorul de 82—52 (50—28).

La Sofia, în semifinalele C.C.E. la baschet feminin, Daugava Riga a învins echipa locală Akademik cu 68—60 (37—32).

SUEDEZII ÎNVINGĂTORI

Disputat la Gaevle, al doilea meci dintre selecţionatele de hochei pe gheaţă ale URSS şi Suediei s-a terminat cu scorul de 4—2 (1—1, 2—0, 1—1) în favoarea jucătorilor suedezi.

E. GHELLER CONDUCE ÎN „MEMORIALUL CAPABLANCA"

După 9 runde, în tradiţionalul turneu internaţional de şah „Memorialul Capablanca", care se dispută la Havana, conduce marele maestru sovietic Efim Gheller cu 6 puncte. Maestrul român Octav Troianescu, care a cîştigat în runda a 9-a pe marele maestru olandez J. Donner, ocupă locul şapte, cu 4 puncte.

Redacţia şi administraţia : str. Vasile Conta nr. 16 ; interurban 72 şi 286 ; telex : sportrom buc. 180. Tiparul telefoane : centrală 11.10.05, secţia corespondenţi 11.51.09, „I. P. Informaţia", Bucureşti 40368

PROLETARI DIN TOATE ȚĂRILE, UNIȚI-VĂ!

sportul

ZIAR AL CONSILIULUI NAȚIONAL PENTRU EDUCAȚIE FIZICĂ ȘI SPORT

ANUL XXVI — Nr. 1193 (6627) 4 PAGINI 30 BANI Duminică 7 martie 1971

„NE ANGAJĂM SĂ CONTRIBUIM LA FORMAREA UNOR GENERAȚII DE TINERI VIGUROȘI, DEVOTAȚI PATRIEI NOASTRE"

TELEGRAME ADRESATE C.C. AL P.C.R., TOVARĂȘULUI NICOLAE CEAUȘESCU

Desfășurarea conferințelor Consiliilor județene pentru educație fizică și sport prilejuiește, pretutindeni, în continuare, exprimarea gîndurilor de prețuire și recunoștință pe care sportivii, activiștii sportivi, toate cadrele mișcării noastre sportive le adresează C.C. al P.C.R., tovarășului Nicolae Ceaușescu personal, pentru grija permanentă și condițiile create răspîndirii largi a sportului de masă și afirmării pe plan internațional a sportului de performanță din România.

Ieri, la toate cele șapte conferințe C.J.E.F.S., care au avut loc în județele Constanța, Argeș, Dîmbovița, Botoșani, Gorj, Teleorman și Vîlcea, participanții la lucrări au adoptat cu entuziasm textul unor telegrame adresate C.C. al P.C.R., tovarășului **NICOLAE CEAUȘESCU.**

„În județul nostru — se spune în telegrama adoptată la Conferința C.J.E.F.S. Teleorman —, **în trecut lipsit de posibilitățile cele mai elementare, s-au creat, în acești ani, condiții minunate pentru practicarea și dezvoltarea necontenită a sportului. Ne angajăm să răspundem acestor condiții, sporindu-ne eforturile pentru a obține, în viitor, rezultate tot mai bune".**

La Argeș, participanții la conferința C.J.E.F.S. au primit cu deosebit entuziasm angajamentul cuprins în textul telegramei : **...„Sîntem ferm hotărîți să închinăm capacitatea, elanul și întreaga noastră cutezanță operei de înfăptuire a obiectivelor Congresului al X-lea al P.C.R., iar prin activitatea tuturor cadrelor voluntare și salariate din mișcarea sportivă a județului Argeș să contribuim la formarea unor generații de tineri viguroși și devotați patriei noastre, la ridicarea pe trepte mai înalte a sportului de performanță".**

Aceleași gînduri de prețuire, aceleași angajamente pline de responsabilitate se desprind și din textele telegramelor adoptate în Conferințele C.J.E.F.S. Botoșani, Dîmbovița, Gorj, ca și la celelalte dezbateri sportive județene.

„Vă asigurăm, iubite tovarășe Nicolae Ceaușescu — se arată în telegrama adoptată în conferința C.J.E.F.S. Botoșani — **că vom acționa în spiritul înaltelor exigențe pe care partidul, dv. personal, le-ați fixat în toate domeniile de activitate. Vom depune întreaga noastră pasiune și hotărîre pentru a dezvolta tot mai mult mișcarea sportivă din județul nostru, ridicînd-o la nivelul condițiilor create".**

Într-o altă telegramă, adresată C.C. al P.C.R., tovarășului Nicolae Ceaușescu, de Conferința C.J.E.F.S. Vîlcea, se spune printre altele : **„Sportivii județului Vîlcea, toți tinerii și toate tinerele din județ, aducem prinosul dragostei și recunoștinței noastre fierbinți Partidului Comunist Român pentru condițiile create sportivilor țării noastre și ne angajăm cu fermitate să muncim cu abnegație pentru a contribui la continua dezvoltare a mișcării sportive".**

★

După strălucita victorie repurtată în Cupa Europei, delegația floretistelor clubului Steaua a adresat Comitetului Central al Partidului Comunist Român și tovarășului **NICOLAE CEAUȘESCU** personal, următoarea telegramă :

„Profund recunoscătoare pentru condițiile din ce în ce mai bune ce le sînt create pentru desăvîrșirea măiestriei sportive, floretistele clubului Steaua București dedică succesul obținut în Cupa Europei, Partidului Comunist Român cu prilejul apropiatei aniversări a unui semicentenar de glorioasă existență. Ele se angajează ca și pe viitor să-și unească eforturile pentru a obține noi și noi izbînzi, contribuind astfel la sporirea prestigiului de care se bucură culorile clubului Steaua și mișcarea sportivă din România Socialistă".

Col. MAXIMILIAN PANDELE
președintele clubului Steaua
Torino, 6 martie

DUPĂ O FINALĂ DRAMATICĂ CU DINAMO MOSCOVA: 9—7!

FLORETISTELE CLUBULUI STEAUA AU CUCERIT „CUPA EUROPEI"

O excelentă performanță comentată de trimisul nostru special la Torino, TIBERIU STAMA

TORINO, 6 (prin telefon). — **Vineri, aici, aproape de miezul nopții (la București era ora 1 fără 5 minute) a fost cunoscută cîștigătoarea actualei ediții a „Cupei Europei" la floretă fete. Spre satisfacția noastră, echipa Steaua a reeditat succesul din anul 1968, dispunînd după o confruntare de un rar dramatism, care a durat mai mult de două ore, de redutabila echipă Dinamo Moscova cu scorul de 9—7.**

Rezultatul campioanei României constituie un succes de mare prestigiu dacă avem în vedere că echipa adversarelor a inclus trei din componentele reprezentativei U.R.S.S. care a cucerit titlul mondial în 1970 (Gorohova, Zabelina, Cirkova), două dintre ele avînd în palmaresul lor și titlul de campioane mondiale la proba individuală : Zabelina în 1967, iar Gorohova în 1965 și 1970.

Meritã, desigur, să reconstituim filmul meciului care, așa cum apreciază specialiștii prezenți în sală, a fost cea mai disputată finală din istoria acestei competiții. Floretistele noastre au început ultimul episod al „Cupei Europei" printr-o neașteptată înfrîngere. Ileana Drîmbă, care evoluase magistral în toate asalturile anterioare, a pierdut cu 0—4 în fața trăgătoarei Cirkova. In asaltul următor, Olga Szabo ne-a demostrat, din nou, marile ei calități — în special o paradă-ripostă fulgerătoare — întrecînd-o destul de ușor pe Zabelina cu 4—2. Ecaterina Ienciu-Stahl a debutat în acest meci cu o victorie la Ivanova (4—1), iar Ana Ene-Pascu a repurtat un succes categoric la Gorohova (4—0). Așadar, la capătul primei manșe, Steaua conducea cu 3—1.

In manșa următoare, floretistele de la Dinamo Moscova au realizat o suită de victorii prin care au egalat scorul : 3—3 (Cirkova — Szabo 4—3, Ivanova — Drîmbă 4—1).

Inepuizabila Ana Pascu asigură, din nou, conducerea echipei Steaua, printr-o concludentă victorie la Zabelina (4—2). In ultimul asalt al acestei manșe, Stahl a reacționat prea lent la atacurile scurte ale Gorohovei, pierzînd cu 1—4. Manșa a doua s-a încheiat la o egalitate deplină. Asalturi : 4—4. Tușe : 21—21.

In cea de a treia manșă, Szabo a tras cu Ivanova pe care a condus-o cu 3—0 dar, prea sigură de victorie, ea și-a îngăduit un prematur respiro și — incredibil — a pierdut asaltul (3—4). Dinamo Moscova conducea acum cu 5—4 iar, curînd, și-a mărit avantajul la 6—4, căci Ana Pascu a pierdut la Cirkova (1—4).

Au urmat două întîlniri extrem de dificile pentru floretistele clubului Steaua : Drîmbă—Gorohova și Stahl—Zabelina. Drîmbă a ținut să se revanșeze după începutul său slab și a realizat la Gorohova un neașteptat 4—0. In continuare, Stahl a cîștigat și ea cu 4—3, după o îndelungată bătălie a nervilor, cu nenumărate remize. Din nou scor egal : 6—6. Steaua mai păstra avantajul unei singure tușe.

Ultima manșă s-a desfășurat la o mare tensiune. Pascu a tras cu Ivanova, pierzînd, surprinzător, cu 3—4 după ce condusese cu 3—1. A urmat asaltul Szabo — Gorohova, în care floretista noastră a făcut să se uite greșelile tactice din asalturile anterioare. Menținîndu-se tot timpul în atac și preparîndu-și cu multă luciditate acțiunile, ea a învins-o pe campioana mondială cu 4—3, egalînd pentru a patra oară scorul dintre cele două finaliste : 7—7.

Penultimul asalt le-a pus față în față pe Stahl și Cirkova. Deși se afla în fața unei adversare neînvinsă pînă atunci și în ciuda unei oboseli vizibile, floretista noastră și-a mobilizat ultimele resurse, obținînd victoria cu 4—3. Steaua conducea acum cu 8—7, și cum Drîmbă, cu o excepțională ambiție, a reușit s-o întrecă pe Zabelina cu 4—3, scorul final a devenit 9—7 pentru clubul Steaua București.

6 ROMÂNCE ÎN 8-IMILE TROFEULUI MARTINI

TORINO, 6 (prin telefon). — La încheierea ediției putem da încă o veste bună despre floretistele noastre. În trofeul Martini, 6 din cele 7 românce prezente la start s-au calificat în optimile de finală : Szabo, Drîmbă, Vicol, Stahl, Pascu, Ardeleanu. A ieșit din cursă, în turul III, Rodica Văduva.

STAHL *DRÎMBĂ* *SZABO* *PASCU*

SPORTIVELE NOASTRE DRAGI

Mîine e „Ziua Femeii". Pentru sărbătoarea înscrisă în inimi, nu doar pe file de calendar, pregătim flori proaspete, ca un adaos la prețuirea și dragostea dintotdeauna pe care le purtăm tovarășelor noastre de muncă, de viață.

Gînduri și sentimente curate zăbovesc, firesc, în căldura căminului, dar — generoase — se revarsă în întreg universul feminin, ca un omagiu sincer, profund.

De aceea, desigur, păstrăm o gingașă floare și multe cuvinte de admirație pentru a le oferi, ca și în alți ani, și sportivelor noastre dragi, acelor admirabile fete care, prin performanțe de răsunet, au onorat misiunea de a reprezenta sportul românesc pe toate meridianele lumii.

Așa cum s-a întîmplat, atît de curînd, la Torino, cînd floretistele de la Steaua au cîștigat invidiatul trofeu continental. Așa cum s-a întîmplat, mai de mult, în diferite sporturi. În acele clipe de mare emoție și bucurie cînd, la competiții — supreme, Jocuri Olimpice, campionate mondiale sau europene, Iolanda Balaș, Lia Manoliu, Viorica Viscopoleanu, Cornelia Petrușcă, Ileana Drîmbă, Olga Orban-Szabo, Mihaela Peneș și atîtea alte fete în treningurile albastre pe care scria „România", urcau treapta cea mai înaltă a podiumului.

Ne mîndrim cu sportivele noastre dragi, ale căror nume — tot mai numeroase — sînt scrise la loc de frunte în istoria sportului mondial ; cu ele, dar și cu toate fetele pe care le întîlnim, fie la izvoarele de sănătate, fie la cele ale afirmării internaționale, pe toate stadioanele și în sălile de sport de pe întreg cuprinsul țării.

Ne mîndrim cu valoarea și extensiunea plină de semnificații ale sportului feminin din România Socialistă.

De „Ziua Femeii" — un modest omagiu și toată căldura aplauzelor, sportivelor noastre dragi.

În gala vedetelor boxului

CAMPIONII NOȘTRI ÎNCEP SĂ PROMITĂ

La concurență cu Angela Similea, gala vedetelor pugilistice de la sala Floreasca a atras în tribune peste 2000 de pasionați ai boxului care nu au rămas deloc dezamăgiți. Lui **Aurel Mihai** i-a fost suficientă o singură repriză (secunda) pentru a-și valorifica superioritatea asupra lui V. Drăgan, cîștigînd la puncte. **Vasile Ivan** aproape și-a ridiculizat adversarul (V. Rădulescu) oprit de arbitru în repr. III. Ținînd excelent locul lui A. Dumitrescu, **Francisc Molnar** b.p. (detașat) pe I. Lungu. În luptă pentru un loc în lot, **Pavel Nedelcea** a pus în joc toată vitalitatea și forța sa, învingînd la puncte un N. Gîju care s-a apărat onorabil. Prima surpriză a serii a furnizat-o **Gheorghe Pușcaș,** preferat de judecători, care i-au acordat decizia la puncte în meciul cu A. Iliescu, în ciuda stilului său adesea incorect. Suportînd greu diferența de categorie, tînărul **Gheorghe Ciochină** s-a impus totuși timp de două reprize în fața lui C. Hoduț, a cărui revenire din ultimele trei minute a fost tardivă. Schimburi de pumni de o duritate excesivă au caracterizat întîlnirea, atît de așteptată, în care **Calistrat Cuțov** trebuia să se revanșeze în fața publicului bucureștean. El a făcut-o doar în parte, cîștigînd la puncte meciul cu Gh. Bădoi, dar primind încă prea mulți pumni. În ciuda recomandărilor antrenorului său, **Victor Zilberman** nu a manifestat acea detașare pe care o bănuiam în fața unui adversar (C. Stan) care l-a pus uneori în dificultate, fără a-i periclita însă victoria la puncte. Aceeași stîncă dintotdeauna, **Horst Stump** n-a trebuit să facă eforturi prea mari pentru a-l învinge la puncte pe I. Petrea. Lui **Alec Năstac** nu i-au trebuit nici trei minute pentru a realiza printr-un excelent croșeu de stînga un k.o. clasic, căruia i-a căzut victimă I. Olteanu. În ultimul meci al serii, campionul european **Ion Alexe** și-a impus autoritatea, cîștigînd la puncte, nu însă înainte de a suporta un surprinzător k.d. din partea lui A. Prohor.

Victor BANCIULESCU

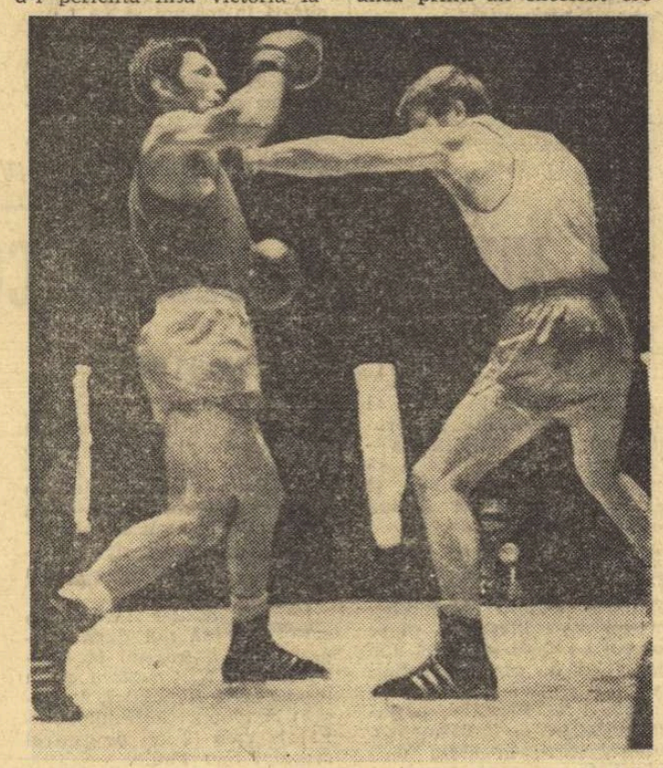

Cu un croșeu de stînga, Calistrat Cuțov (dreapta) îl obligă pe Gheorghe Bădoi să bată în retragere.

În turneul de baschet de la Cluj

POLITEHNICA BUCUREȘTI-RAPID 65-64 (35-28)

CLUJ, 6 (prin telefon de la trimisul nostru). În sala sporturilor din localitate au continuat meciurile turneului secund al ultimului tur din divizia națională de baschet, încheiate cu următoarele rezultate :

STEAUA — UNIVERSITATEA TIMIȘOARA 56—54 (disputat vineri seara). Cu Ionescu revenit în prima formație, timișorenii și-au impus la început jocul lor pozițional și au condus pînă în finalul primei reprize. În cea de a doua, Steaua a dominat panourile și a luat avans, „U" a revenit (schimbarea lui Viciu — în eclipsă de formă — cu Caloș se dovedise utilă și nu înțelegem de ce s-a revenit apoi la formula inițială), dar în ultimele minute bucureștenii mai aveau un avantaj fragil. Acesta putea fi recuperat de studenți, dar Viciu și Czmor au ratat din poziții clare. Astfel, Steaua a reușit să termine învingătoare, după un meci sub orice critică, deprimant, cele 110 puncte realizate de jucătorii ambelor formații fiind o dovadă concludentă asupra calității „spectacolului" urmărit. Au condus bine C. Negulescu și N. Iliescu (Buc.).

UNIVERSITATEA TIMIȘOARA — FARUL CONSTANȚA 63-69 (37-31). La scorul de 59-48 (min. 31), pentru Universitatea se părea că soarta partidei este pecetluită. În mod cu totul surprinzător (și chiar suspect), studenții au oprit

D. STANCULESCU

(Continuare în pag. a 4-a)

Ronay („U" Cluj) încearcă un „capac" la o acțiune inițiată de Cîmpeanu (Universitatea Timișoara) în partida cîștigată de clujeni
Foto : CĂLIN CREȚU - Cluj

AZI, „16"-IMILE CUPEI ROMÂNIEI

PROGRAMUL JOCURILOR

● Ora de începere a partidelor : 15,00

● Aurora Urziceni — Dinamo București, Fulgerul Dorohoi — C.F.R. Timișoara, Minerul Comănești — Sport Club Bacău, I.M.U. Medgidia — Farul Constanța, I.R.A. Cîmpina — Rapid București, Steagul roșu Plenița — U.T. Arad, Unirea Dej — Universitatea Cluj, Oltul Sf. Gheorghe — Petrolul Ploiești, Chimia Făgăraș — C.F.R. Cluj, Metalul București — Universitatea Craiova, Politehnica Timișoara — Steagul roșu Brașov, C.F.R. Arad — F.C. Argeș, Corvinul Hunedoara — Steaua București, C.S.M. Sibiu — Progresul București, Crișul Oradea — Politehnica Iași.

● Partida Progresul Brăila — Jiul se va disputa miercuri 10 martie.

Ora fotbalului a sosit !

Meciurile de cupă se vor juca. Azi, „16"-imile. *Doar acolo unde condițiile atmosferice ca și starea terenului nu vor permite, partidele respective (ca și cele de divizia C) se vor amîna pentru miercuri 10 martie.*

După informațiile noastre (cu excepția Jiului, aflată în turneu în R.D. Germană), celelalte echipe vizitatoare se află în orașele gazdă ale „16"-imilor. În ciuda vremii nefavorabile, meciurile sînt așteptate cu deosebit interes, mai ales acolo unde se anunță partide echilibrate, în care unele divizionare A — Steagul roșu, Progresul, Universitatea Craiova, F.C. Argeș, Politehnica Iași, Steaua, (deținătoarea cupei) — vor prim replica unor formații de diviza B care, prin prisma locurilor din clasament și a valorii jucătorilor de care dispun, aspiră la calificare. Dar, Cupa a adus printre „cei mari" și formații mai puțin cunoscute, ce vor încerca să ne ofere... marile surprize. Să vedem cine va reuși. Noi dorim, tuturor echipelor, succes !

ECHIPELE DE DIVIZIA C ÎȘI REIAU ÎNTRECEREA

Astăzi, acolo unde terenurile și starea timpului permit, vor avea loc jocurile primei etape a returului diviziei naționale C.

Reamintim că toate partidele din cele 8 serii ale competiției *vor începe la ora 11* — conform hotărîrii Comisiei de competiții și disciplină a F.R.F.

UN NUME NOU ÎN LOTUL NAȚIONAL A : N. IONESCU

Ieri s-a dat publicității noua componență a loturilor naționale de fotbal, A, olimpic, de tineret, în fața cărora stau în acest sezon obiective dintre cele mai importante.

Desigur, cititorii au remarcat în componența lotului A un nume nou : **N. Ionescu.** Cine este „eroul" acestei spectaculoase promovări ? Jucătorul în cauză nu e altul decît tînărul fundaș stînga al echipei Petrolul Ploiești, **Nae Ionescu,** cîndva internațional de juniori și tineret. La 22 de ani (îi va împlini la 12 iunie), ploieșteanul promovează în primul lot al țării.

Îi urăm succes.

Patinatorii și-au desemnat primii campioni

Ieri, la patinoarul acoperit „23 August", au fost decernate trei titluri de campioni naționali la patinaj artistic, în categoriile de juniori. Al patrulea (juniori mici) rămîne vacant, din lipsa acelui minimum de trei concurenți, cît pretinde regulamentul. Un vot de blam pe care și-l dau singuri antrenorii secțiilor noastre de performanță...

Dar iată rezultatele finale, după evoluții la figuri libere adesea promițătoare : JUNIORI II Băieți : 1. C. Ioniță (Șc. sp. 2) 351,3 p. Fete : 1. Silvana Suciu (Constructorul) 424.3 p ; 2. Cornelia Picu (Șc. sp. 2) 415,3 p ; 3. Gabriela Ion (Șc. sp. 2) 388,8 p ; 4. Emilia Țibula (Dinamo) 353,7 p ; 5. Alexandrina David (Dinamo Brașov) 346.9 p ; 6. Monica Chiorpec (Dinamo) 305,2 p. JUNIORI I Băieți : 1. **L. Cozia** (Constr.) 676,6 p ; 2. D. Panait (Constr.) 662,1 p ; 3. P. Dragomir (Constr.) 562.7 p. Fete : 1. **Adriana Preda** (Constr.) 7—705.6 p ; 2. Gabriela Voica (ASCPMB) 8—706,7 p ; 3. Mirela Goleanu (Dinamo) 612,2 p.

Astă-seară vom cunoaște și pe campionii la seniori. După proba obligatorie conduc Gheorghe Fazekas la băieți, foarte sigur ca totdeauna pe filigranul desenelor pe gheață, iar la fete fosta campioană Elena Moiș s-a apropiat simțitor de recucerirea titlului, avînd 12,6 p înaintea Doinei Mitricică, a doua clasată. La perechi, numai două prezențe, în frunte fiind Letiția Păcuraru și Dan Săveanu.

Rd. V.

În penultima zi a turneului feminin de volei

MEDICINA-RAPID, UN MECI DE MARE RESPIRAȚIE

CONSTANȚA, 6 (prin telefon, de la trimisul nostru). — În cadrul turneului feminin din sala Sporturilor, Penicilina își continuă, sigur, drumul către titlu. În partida cu Ceahlăul, ieșencele au făcut din nou un joc bun, nelăsîndu-le adversarelor nici o speranță. Acestea au luptat mult, însă n-au izbutit să le pună în dificultate pe campioane. S-au remarcat : **Itu, Căunei, Chirițescu** (Penicilina) Arbitrajul prestat de M. Nicolau și D. Rădulescu a fost bun.

SURPRIZA NU S-A PRODUS

Studentele de la I.E.F.S. au primit o replică neașteptat de bună din partea colegelor lor de la „U" Cluj. Începutul partidei a fost pasionant, mai ales prin evoluția scorului, în care nimeni nu mai credea : bucureștencele au condus cu 14—5, dar adversarele lor — mai hotărîte ca oricînd, s-au apărat organizat și au atacat decisiv, acumulînd 11 puncte consecutiv, cîștigînd astfel primul set. O nouă surpriză ? Nu. I.E.F.S. a abordat

Aurelian BREBEANU

(Continuare în pag. a 4-a)

STEAUA — POLITEHNICA GALAȚI (m) 3 — 0 (7, 13, 11)

Întîlnirea nu a oferit spectacolul scontat întrucît oaspeții nu au evoluat la nivelul așteptat. Partida a fost în general lentă, cu excepția setului I cînd, de la 8-3 și 14-9 pentru Steaua, gălățenii s-au apropiat la 14-13. De menționat că Steaua a forțat numai atunci cînd a fost necesar. Dovadă că Politehnica a condus în seturile I și III cu 6-2 și respectiv 6-3, dar de fiecare dată campionii au egalat, s-au distanțat și au cîștigat. Jucători remarcați : Rauh de la învingători și Udișteanu de la gălățeni.

Dinamo — Explorări Baia Mare 3-0 (4, 3, 2).

N. M.

801

sportul Magazin

SPORTUL — COMPONENTĂ DE BAZĂ A ACTIVITĂȚII UNIVERSITARE

declară prof. univ. doctor docent Ștefan PASCU, membru corespondent al Academiei R.S.R., rectorul Universității Babeș-Bolyai

Competența intervenție a rectorului universității clujene, prof. univ. doctor docent Ștefan Pascu, în cadrul ședinței de analiză a clubului „U", concluziile pertinente și recomandările făcute de domnia-sa privind viitorul sportului și educației fizice în perimetrul universitar pe care-l conduce — expresie a interesului manifestat față de această preocupare a tineretului studios — ne-au determinat să-l solicităm un interviu.

— Desemnarea rectorilor institutelor de învățămînt superior drept președinți de onoare ai ciuburilor sportive studențești presupune angrenarea acestor personalități în problemele, de loc simple, ale sportului și educației fizice. Menționarea „de onoare" oferă, însă, și posibilitatea unei angajări formale. Care vă este poziția ?

— Atîta timp cît clubul sportiv poartă emblema universității sau institutului X, rectorului acestuia nu-i poate fi indiferent dacă lucrurile merg bine sau prost. De altfel, sportul — privit în accepțiunea lui generală : de performanță și de masă — fiind una dintre componentele vieții universitare, realizează, alături de activitatea științifică și cea didactică, profilul unei universități, îi definește, implicit, personalitatea. El are, deci, ca oricare altă activitate, un rol bine stabilit și o importanță a sa pe care, în special noi, rectorii, avem obligația să le apărăm.

— Alăturîndu-l celorlalte două activități fundamentale ale unui institut de învățămînt superior, ați ridicat mult rangul sportului studențesc și i-ați dimensionat infinit importanța. Care sînt considerentele care v-au condus aici?

— Universitatea este un loc unde tinerii își împlinesc nu numai instruirea profesională, ci și educația. Este, deci, o instituție unde se conturează personalități și se întregesc caractere. Instrumentele utilizate în această muncă de șlefuire sînt multiple, printre ele sportul ocupînd, însă, un loc cu totul aparte. Care-i sînt virtuțile ? Mai întîi, realismul său : sportul fiind verificabil prin cifre, el dă tinerilor măsura exactă a capacității lor, relevîndu-le limitele și dezvoltîndu-le, totodată, dorința de progres și de autodepășire ; apoi, voluptatea lui : consumînd energii, sportul abstrage tineretul de la acțiuni sancționate de societate, de la anumite acțiuni nocive ; utilitatea dovedită — el fiind un ideal cizelator de forme și un echilibrat compensator al uzurii psihice — și atîtea și atîtea altele.

— Coborînd la particular : sînteți mulțumit de cît s-a realizat — sub toate aceste aspecte — în universitatea clujeană ?

— Ne facem un titlu de glorie din a spune că universitatea noastră a fost promotoarea ideii că sportul este cel mai important auxiliar al educației și că practicarea acestei activități a căpătat la noi proporții de masă. Dar, după un debut lăudabil, Clujul a cunoscut o perioadă de reflux ale cărui „unde" se propagă, regretabil, și astăzi. Domină, încă, formalismul și stăpînește... teoria.

— În ședința de analiză a clubului „U", ați atenționat asupra obligațiilor ce revin unui club sportiv universitar privit ca unitate organizatorică. Care dintre aspecte voiați să lăsați mai în față ?

— Un club trebuie să fie un nucleu veșnic creator ce elaborează permanent metode, oferă idei și veghează la materializarea acestora. O instituție ce-și cunoaște oamenii și știe să-i sancționeze și să-i ajute ; o familie ce nu-și vitregește pe nici unul dintre fii (n.r. a se citi o disciplină sportivă), o minte capabilă să facă prognoze și să cunoască viitorul II. Altfel, clubul... pierde competiția.

— Nu o dată ați fost, desigur, apelat pentru unul sau altul dintre studenții sportivi ai universității. Acceptați intervenția sau o sancționați ?

— Ca pedagog, îmi dau foarte bine seama că timpul nu poate permite unui tînăr — în afara cazurilor excepționale — să facă performanță și, în același timp, să-mi răspundă de 10. Înțeleg, deci, ca — fără a eluda legile și fără a-mi abandona pretențiile față de el — trebuie, într-o formă sau alta, să-l ajut. Ajutat, însă, de așa natură (meditații, pregătire suplimentară, sesiuni prelungite) ca el să nu acumuleze goluri de care, mai tîrziu, ne-ar face, cu siguranță, responsabili.

— Prin natura lor — legată de ciclul de învățămînt — ciuburile universitare au o situație ingrată, ele trebuind să se dispenseze, an de an, de adevărate promoții de sportivi care de abia au atins maturitatea sportivă. Vehicularea aceasta de cadre determină, implicit, seisme în viața secțiilor sau chiar a clubului. S-ar putea preîntîmpina sau măcar ameliora ?

— Este nevoie de un spirit de prevedere, de o prognoză făcută cu mult timp înainte de repartiție, mai ales cînd la mijloc este un sportiv considerat indispensabil clubului. Față de ce am acuzat clubul „U" de lipsă de previziune, scădere datorită căreia i-am pierdut recent pe Uprea, Codrea, Roth, Negovan etc. În plus, atenția față de viitorul performerilor noștri este și o problemă de etică socială, noi neavînd dreptul să abandonăm niște oameni care ne-au servit, și încă bine.

Interviu realizat de
Nușa DEMIAN

● Virtuțile multiple ale sportului fac din acesta un excelent instrument de educație ● Clubul sportiv — un nucleu activ și creator ● Recompensa efortului nu trebuie să reprezinte o stipendie universitară

Cifre noi și vechi

În sfîrșit, atletul dinamovist Alexandru Gagea a reușit să depășească granița celor 18 metri, la aruncarea greutății. Avem acum un 18,03, încă departe de performanțele internaționale, dar marcînd, în orice caz, un pas înainte.

Folosim prilejul pentru a arăta că primul record al României, la aruncarea greutății, a fost stabilit în urmă cu 50 de ani. Atunci, la Cluj, în cadrul campionatelor naționale, Teofil Moraru arunca greutatea la... 12,45 metri !

Dar concursul „Cupa de cristal" ne-a mai prilejuit o bucurie. Ne referim la rezultatul Anei Sălăgean, care se apropie de 17 metri (16,86). Și în acest caz, socotim interesant să ne întoarcem cu ani în urmă, mai precis în anul 1926, cînd tot o brașoveancă, Ilsa Hausleitner, stabilea primul record oficial al țării, aruncînd greutatea la... 7,80 m.

S-a parcurs un drum lung, așadar. Să nu uităm, totuși, că recordul masculin la această probă, deținut de Randy Matson (S.U.A.) este de 21,78 m, iar cel feminin, realizat de sovietica Cijova este de 20,43 m.

prof. Camil MORȚUN

Blondele zeițe

În ultima sesiune de la Atena, F.I.F.A. ne recomandă să ne ocupăm de fotbalul feminin. Să ne ocupăm !... Este minutul 18 de joc și Maria Mihailovici, fulgerînd pe sub genele-i lungi portarul, înscrie imparabil. Acum, mingea se află la mijlocașa Doina (blondă, suplă, profil de madonă) care, după ce joacă grațios balonul pe botină, trimite lung pe extremă la Caty. Aceasta preia din volé balonul și tot din „vole" zîmbește arbitrului... care se trezește fluierînd, roșind de ciudă și de plăcere ! 2—0 pentru Foresta Arad.

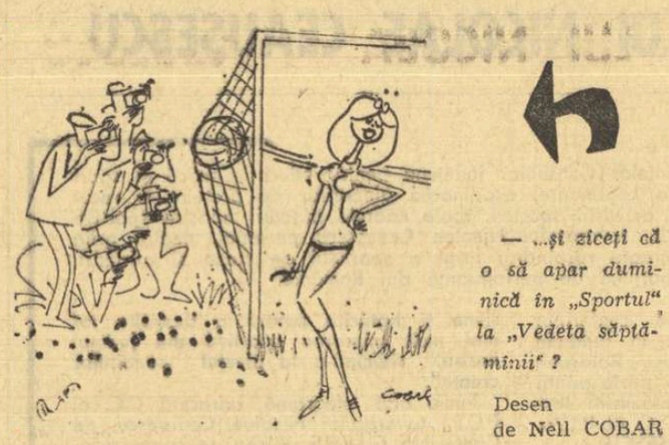

Desen de Nell COBAR

— *Frumos gol !* exclam.

— *Într-adevăr, o victorie frumoasă !* completează antrenoarea Forestei, Doina Ghel. *O victorie a fotbalului feminin, în general, care a început să cîștige teren. Recunoașteți ?*

— *Recunoaște și forul internațional ! Întrebarea se pune dacă acest nou sport va cuceri marile stadioane.*

— Maracana va fi teren de antrenament la viitoarele cupe mondiale ale fotbalului feminin.

— *Adevărat ?...*

— Vă spun eu, care am văzut la lucru mulți fotbaliști buni, multe partide reușite.

— *Precizați : în calitate de arbitru de fotbal — prima din țara noastră — categoria I.*

— Aflați că, la timpul respectiv, era un fel de... „Maracana". Ceva extravagant, o toană, mă rog... o „Indulgență" din cele papale primită din partea dv. a bărbaților. Dar nu de aceasta vreau să vorbesc, ci de faptul că spectacolele echipelor masculine...

— *Îmi permiteți să continui eu ? : nu se compară cu jocul, cu superbele recitaluri ale fotbalului feminin !*

— Zîmbiți, dar așa este. Mai bine spus, așa va fi. Fetele sînt mai abile, intuiesc tehnica adevărată a acestui joc, simt pulsul tribunelor. Apoi, au o ambiție, o încăpățînare feroce.

— *Nu mă îndoiesc... Să revenim la Foresta Arad.*

— Da. Rețineți : 2—0 cu Mediaș, 3—1 cu ploieștencele, la ele acasă... în rezumat : nouă jocuri cîștigate (între care și unul internațional), două meciuri egale și două pierdute.

— *Cred. Cu așa linie de... atac ! Apropo : presupunînd că fotbalul feminin va cuceri stadioanele, vor veni mai multe spectatoare în tribune ?*

— Bineînțeles. În primul rînd, membrele susținătoare, colegele jucătoarelor, miile de femei care abia așteaptă să se răzbune pe trecutele după-amieze duminicale cînd stăteau acasă așteptînd reîntoarcerea „microbului" de la stadion.

— *După părerea dv, echipele vor avea la conducere antrenori sau antrenoare ?*

— Antrenoare. De ce ? Dovedesc un spirit mai practic, sînt mai apropiate de fete, vor să se afirme și în acest domeniu.

— *O ultimă întrebare : cum vedeți selecția ?*

— Talentul va trebui să primeze. Apoi, frumusețea !...

— *Vom urmări, deci, teamuri de zeițe brune, blonde...*

— Adică, de aur, precum cea a cupei „Jules Rimet" care a cucerit cinci continente. Și a fost doar una !

V. TOFAN

JOE FRAZIER — OMUL PENTRU CARE „MUZICA ESTE MULT MAI DURĂ DECÎT BOXUL"

● **Frazier a devenit campion olimpic numai printr-o șansă**
● **5 copii, 6 mașini și o formație de rock numită... „Knock-outs"**
● **Va deveni Fazier, la 8 martie, compozitor ?**

Nu cred că există la ora actuală în lumea sportivă o întrebare mai tentantă decît : Joe Frazier sau Cassius Clay ? Mulți nu-l pot vedea pe Clay învins, însă nu mic este și numărul celor care se tem de „necunoscutul" mai tînăr

cu 2 ani. Pentru că acesta este adevărul : Joe Frazier, campionul lumii „en titre", neînvins în cariera sa profesionistă, este prea puțin cunoscut în comparație cu Cassius Clay.

Frazier a descoperit boxul oarecum tîrziu, la 18 ani. Pînă atunci, penultimul din cei 13 copii ai familiei Frazier, instalată într-o fermă închiriată unde creștea porci și cultiva trufandale, Joe învățase să conducă un tractor la 7 ani, iar la 8 ani o mașină, moștenind de la tatăl său marea pasiune pentru mecanică. Iar la 18 ani, sosind la un gimnaziu, a fost „văzut" de actualul său manager. **„Era un băiat greoi, ca un cățel cu labe groase** — povestește Yancey Durhan — **și tot ceea ce am reținut la el era că avea forță. Nu l-am tratat cu prea multă atenție, căci mai veniseră de-a lungul anilor destui tineri ca el, și se descurajaseră. Lui Joe însă, îi plăcea să muncească foarte mult. Se scula la 3 sau 4 dimineața, pentru a alerga de unul singur, iar după aceea venea la sală".** Tînărul Frazier avea voință și managerul său, înțelegînd acest lucru, a început să-i șlefuiască stilul pentru a-l adapta la fizicul său : brațe scurte, picioare de asemenea scurte, dar foarte musculoase.

Marea pasiune a lui Frazier este însă muzica. Are o orchestră de rock intitulată „Knock-outs" (rețineți denumirea !), cu care a cîștigat în 1970 aproape 40 000 de dolari, pe care i-a depus la bancă, pe numele celor 5 copii ai săi. Băiatul care a învățat să cînte într-o biserică, fără să facă parte din cor, se dovedește foarte ambițios în acest domeniu, studiază enorm muzica, pentru că intenționează să scrie el însuși cîntece **„rock-uri lente, simple ca viața, pe înțelesul întregii lumi".** Dar finalmente muzica îl amuză mai puțin decît mașinile. Căci **„muzica este o meserie pentru mine, acum. Și este mult mai dură decît boxul. În ring trebuie să te descurci cu un singur tip. În timp ce în muzică...".**

Nu știu dacă în seara de 8 martie, după meciul cu Muhamad Ali, alias Cassius Clay, Joe Frazier va mai spune că boxul e mai puțin dur decît muzica. Sau poate că atunci se va apuca să scrie primul său cîntec pentru formația „Knock-outs"...

Mircea M. IONESCU
(după un material din revista „Mirroir")

Pe Lucian nu-l sperie apa...

Pentru nimeni nu mai constituie un secret faptul că apa a devenit un mediu familiar pentru copiii care au trecut pragul primelor 12 luni. În mai multe țări de pe glob, s-au făcut o serie de interesante experimente prin care s-a dovedit că noul născut învață mai repede tainele plutitului în apă, decît cele ale mersului pe două picioare.

Păstrînd desigur proporțiile sîntem în măsură să vă facem cunoscută o reușită oarecum asemănătoare și la noi în țară. La Ploiești, antrenorul Ovidiu Ionescu s-a specializat în instruirea copiilor de vîrstă preșcolară. Una din ultimele sale performanțe — în premieră pe țară — este legată de numele micuțului Lucian Manole (1,15 m — 22 kg) în vîrstă de 3 ani, care după numai 30 de lecții a reușit să parcurgă o lungime a bazinului (50 m) în procedeul craul. Spre marea bucurie a părintelui său, inginerul Alexandru Manole de la I.T.A. Ploiești care se mîndrește de pe acum cu viitorul performer al familiei.

Și cînd te gîndești că mai există atîția oameni maturi care nu cunosc plăcerile acestui minunat sport și se tem realmente de apă...

În aceeași zi : 27 martie

Anglia sportivă se pregătește să sărbătorească cei 100 de ani care au trecut de la „nașterea" rugby-ului. Iată ultimele vești legate de acest eveniment sportiv :

● La 27 martie, la Murrayfeld, se va disputa un meci între reprezentativele Angliei și Scoției. Această dată coincide cu aceea cînd, în urmă cu 100 de ani, s-a disputat primul meci internațional de rugby, tot între Anglia și Scoția... De notat că echipele aveau cîte... 20 de jucători (dintre care 13 înaintași).

● În acest an va apare o „Istorie ilustrată a rugbyului", un volum de aproape 300 de pagini care va marca, prin texte și fotografii, cele mai importante momente din viața acestui sport.

● Bineînțeles că nu vor lipsi nici „suvenirurile centenarului" cravate, eșarfe, butoni de manșetă, prosoape, brelocuri, lame de ras etc. Nu va lipsi nici... cana centenară, cu o capacitate de 0,56 litru, din care bărbații vor bea bere, în cinstea celor 100 de ani de rugby.

Vasile PENESCU

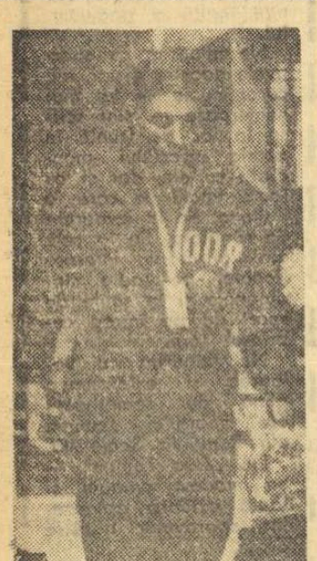

„Secretele" unui mare înotător

Dacă-l vezi pe Roland Matthes, crezi că ai de-a face cu un baschetbalist sau un voleibalist, dar nicidecum cu un înotător. Statura sa impozantă nu-l recomandă în mod obișnuit pentru natație : 1,95 m înălțime, 80 kg. Și totuși, acest strălucit sportiv al R. D. Germane este recordman mondial la natație.

El a început activitatea sportivă practicînd handbal. De 11 ani a învățat să înoate, și iată-l acum în vîrful piramidei. Să fi contribuit oare înălțimea sa la cucerirea marilor performanțe ? Poate că da ! Însuși stilul de înot (spate) practicat de Matthes se deosebește de acela folosit de alți mari înotători, ca Hall sau Spitz. Brațele sale „visiesc" alene, am putea spune cu încetinitorul, dar au o forță apreciabilă, iar picioarele se mișcă ca un motor de ambarcațiune, cu o ritmicitate de ceasornic. Acesta este poate unul din secretele marilor sale succese, la care se mai adaugă altul, cunoscut acum de altfel în toată lumea : o pregătire care întrece orice imaginație. Matthes este o mul despre care se spune că ia masa de prînz și cina în... bazin.

JURNAL BRAZILIAN (IV)

ÎN VIZITĂ LA CLUBUL CORINTHIANS

...AICI S-A LANSAT RIVELINO

Asistînd, chiar în prima zi a sosirii Rapidului în Brazilia, la partida Corinthians — Flamengo, am avut ocazia să urmăresc cea mai iubită și cea mai ghinionistă echipă paulistă, un fel de Rapid brazilian, care se bate de ani de zile pentru cîștigarea campionatului, ce-i scapă cu o fatalitate ajunsă legendară. Într-un meci blestemat să se încheie cu 0—0, datorită mai ales celui pe care Joao Saldanha îl consideră azi portarul nr. 1 al Braziliei, portarul Ubilajara de la Flamengo, am remarcat, în afara unei galerii în stare să trezească și morții din cimitir, prezența faimosului Rivelino (crainicii radio și de televiziune îi silabisesc numele de sute de ori, ca pe o reclamă, RI-VE-LINO) ale cărui mișcări de-a lungul întregii partide le-am urmărit cu atenția cu care urmărești o lansare cosmică transmisă de televiziune, în care vrei să prinzi cel mai mic detaliu.

Mărturisesc că în afara unor „rachete" demne de reputația sa — cărora, din nefericire pentru Corinthians, le-au lipsit de fiecare dată cîțiva centimetri pentru a se transforma în goluri — marea vedetă a acestei echipe, pentru care sute de mii de suporteri au un adevărat cult, nu ne-a oferit nimic extraordinar. Știam din ziare că, în urma căsătoriei sale, contractată după El Mundial, Rivelino nu-și găsește ritmul, citisem și un interviu apărut într-una din revistele din Sao Paulo, dar toate la un loc — și evoluția sa în meciul cu Flamengo și veștile din presă — n-au făcut decît să-mi sporească curiozitatea de a-l cunoaște și de a schimba cîteva cuvinte cu el.

Iată-mă așadar în mașina care avea să mă ducă (împreună cu antrenorii M. Bărbulescu și N. Cristescu și cu președintele Rapidului, P. Capră) la clubul Corinthians, aflat la vreo 12 km de centrul orașului Sao Paulo.

Spre nesansa mea, echipa se antrenase dimineața, și în club nu mai era nici un fotbalist. Am folosit, bineînțeles, prilejul pentru a vizita toate bazele sportive aferente unui club înființat în 1910 !

Cei 135 000 de membri beneficiază la Corinthians de ceea ce mi s-a părut a fi aproape un paradis sportiv.

O sală de volei, baschet și fotbal (futebol de salao) cu o capacitate de 18 000 locuri.

O ghirlandă de piscine în care pot înota — toți odată — 8 000 de înotători !

8 terenuri de fotbal, dintre care 7 de antrenament și unul pentru jocuri amicale, dotat cu instalație de nocturnă și avînd 20 000 de locuri.

14 terenuri de volei și baschet.

O bibliotecă a clubului cuprinzînd 15 000 volume.

Impresia de ansamblu este a unui adevărat combinat al sportului.

Un ultim amănunt. La ieșirea din incinta clubului ne-a fost arătat un parc de vreo cîteva hectare pe care — după regula nescrisă a Braziliei — jucau, bineînțeles, fotbal copiii. Aici se face „preselecția" (cum se numește la noi) așilor de mîine.

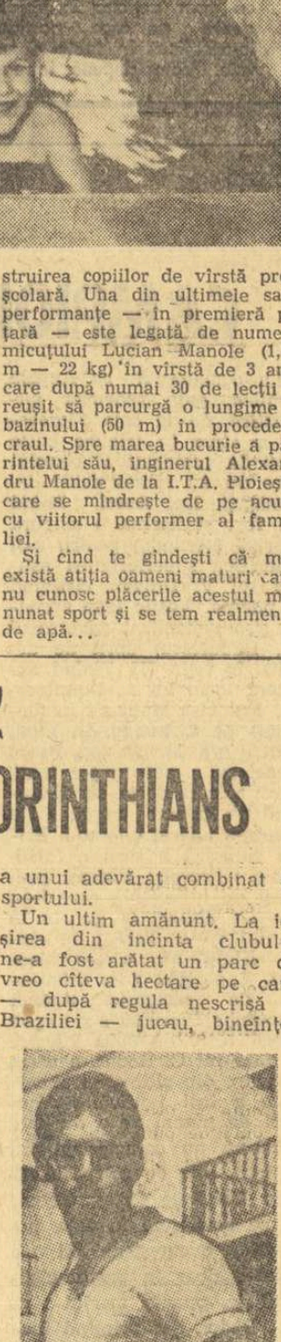

RIVELINO

De aici a plecat și Rivelino, căruia și azi i se zice „garoto do parque" (băiatul din parc).

De la 12 ani avea un șut de mic tunar...

Marius POPESCU

RĂSPUNDI Don Poștaș

1. GHINESCU, COMUNA BOTENI. Dintre „reprizele" de comentarii pe marginea meciului dintre Cassius Clay și Joe Frazier, am ales-o pe cea de a doua :

Publicați, de nu vi-e greu,
Care-i pronosticul meu :
„Cassius Clay nu-i formidabil.
Cassius Clay nu-i învățabil !"
(Spunînd asta, sper ca presa
Să nu-mi publice și-adresa !)

Răspunsul nostru :
Doar : Boteni. Căci, bănuim,
I. Ghinescu-i... pseudonim !

FRANCISC DERER, VALEA LUI MIHAI. 1) Poate că ar fi trebuit să li se găsească alte denumiri testelor făcute înainteă reluării activității competiționale de către fotbaliștii noștri fruntași, cu atît mai mult cu cît, de pildă, testul Cooper nu prea are contingențe cu testul original, Cooper, al cosmonauților americani. De altfel, denumirea a și început să fie înlocuită cu acea de „testul fizic". 2) Nu putem respinge, în întregime, terminologia străină în sport, dar, evident, prezența ei trebuie să fie redusă la minimum, adică numai la cazurile cînd nu se găsește un termen corespondent în limba noastră. Dar, cea mai bună apreciere în această privință, a făcut-o academicianul Al. Graur : „Dacă omul înțelege despre ce e vorba, totul este în regulă. Dacă nu, nu e bine". Eu cred că 90% dintre cititori știu ce înseamnă „turneu open" (turneu deschis tuturor jucătorilor de tenis, amatori și profesioniști). Și, în foarte scurt timp, vor ști acest lucru și restul de 10%.

GEORGE VLĂDOIU, PLOIEȘTI. **„Cu toată simpatia pe care o port Rapidului, nu pot accepta rezultatele slabe pe care le-a obținut în Brazilia și m-am gîndit să mă răzbun, printr-o epigramă".** Am citit-o. Dv. vă răzbunați pe cititori, și nu pe Rapid. Or, aceștia n-au nici cel mai mic amestec în rezultatele nesatisfăcătoare obținute de giuleșteni în recentul lor turneu !

DAN VIȚELAR, ARAD. Kun II și Popovici n-au primit dezlegarea necesară din partea clubului Crișul. Ca atare, nu vor putea apare în formația U.T.A.-ei, în returul campionatului. Ei vor deveni... arădeni, abia în campionatul viitor. Și nici atunci, de la început, ci pe la mijlocul turului, în octombrie. În afara unei minuni. Dar, „minuni în vremea noastră", numai... Crișul le mai poate face, consimțind, între timp, să le dea dezlegarea.

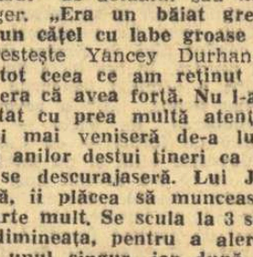

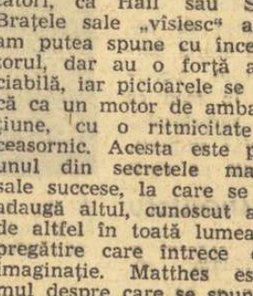

ȘTEFAN COZAC, COMUNA BAND. **„Cînd s-a jucat finala Cupei României, între Rapid și Dinamo, în acel meci, Neagu a ratat o lovitură de la 11 metri, în minutul... 90, deschizînd astfel, în prelungiri, drumul victoriei dinamoviste. Cîți ani avea Neagu, atunci ?"** Partida s-a jucat în vara anului 1968 Neagu avea atunci 20 de ani (născut la 10 iulie 1948). Voiați să știți dacă era... minor și, deci vina lui avea dimensiuni mai reduse. Da de unde ! De altfel, un timp a și fost ...excomunicat din Giulești !

Ilustrații : N. CLAUDIU

ADEVĂRURI

● Mai întîi să jucăm tenis vreo cinci ore, pe urmă cîntăm Brahms.
Pablo Casals

● Pumnul este arma umană prin excelență, singura adaptată organic sensibilității, rezistenței, structurii ofensive și defensive a corpului nostru.
Maurice Maeterlinck

● Omul care nu știe să alerge, să sară, să înoate, e ca un automobil la care nu s-ar folosi decît viteza întîi.
Jean Giraudoux

● Nobila artă este un balet născut din mișcarea extraordinară în ring.
Eugen Barbu

● Gimnastica prelungește tinerețea omului.
John Locke

CONFERINȚELE CONSILIILOR JUDEȚENE PENTRU EDUCAȚIE FIZICĂ ȘI SPORT

DEZBATERI AMPLE, ANALIZE REALISTE ȘI MĂSURI EFICIENTE

Ieri, importanta acțiune a organizării și desfășurării Conferințelor Consiliilor județene pentru educație fizică și sport a cunoscut un moment de vîrf, asemenea ample și utile dezbateri avînd loc în 7 județe: CONSTANȚA, ARGEȘ, DÎMBOVIȚA, BOTOȘANI, GORJ, TELEORMAN și VÎLCEA.

Ca și la precedentele Conferințe, la adunările desfășurate ieri au participat prim-secretari și alți activiști cu munci de răspundere din cadrul Comitetelor județene de partid, a căror prezență și luare de cuvînt au reprezentat o prețioasă contribuție la succesul lucrărilor. De asemenea, la Conferințele C.J.E.F.S. au participat membri ai Comitetului Executiv și alți reprezentanți ai Consiliului Național pentru Educație Fizică și Sport.

Printre participanți s-au aflat membri ai Consiliilor județene pentru educație fizică și sport, ai comisiilor locale pe ramură de sport, antrenori, profesori de educație fizică, sportivi, precum și reprezentanți ai organelor și organizațiilor de stat și obștești locale, cu atribuții în domeniul sportului.

Lucrările s-au desfășurat pretutindeni în aceeași atmosferă de lucru, de analiză responsabilă și multilaterală a activității sportive de masă și de performanță din județe, de studiere atentă a opiniilor exprimate de participanți, ca și a propunerilor făcute de aceștia.

În toate cele 7 județe, la sfîrșitul lucrărilor, participanții la Conferințele C.J.E.F.S. au adoptat cu entuziasm textul unor telegrame de recunoștință și ferm angajament, adresate Comitetului Central al Partidului Comunist Român, tovarășului **NICOLAE CEAUȘESCU**, personal.

CONSTANȚA

În sala Teatrului de stat din Constanța a avut loc, ieri, Conferința Consiliului județean pentru educație fizică și sport.

Lucrările Conferinței s-au bucurat de prezența tovarășului **Vasile Vilcu**, membru al Comitetului Executiv al Comitetului Central al P.C.R., vicepreședinte al Consiliului de Stat, prim secretar al Comitetului județean de partid, președintele Consiliului popular județean Constanța.

A fost, de asemenea, prezent tovarășul **Anghel Alexe**, președintele Consiliului Național pentru Educație Fizică și Sport.

Aducînd Conferinței un cald salut din partea Comitetului județean de partid, tovarășul **Vasile Vilcu** s-a referit pe larg în cuvîntul său — ascultat cu viu interes de către cei prezenți — la succesele obținute de mișcarea sportivă constănțeană, precum și la căile și mijloacele care ar putea să-i asigure o nouă și substanțială creștere, la nivelul realizărilor economico-sociale din județ.

Tovarășul **Dumitru Ivan**, președintele C.J.E.F.S., a prezentat darea de seamă asupra activității desfășurate în ultimii trei ani, pe marginea căreia s-au purtat apoi ample și fructuoase discuții.

În încheierea dezbaterilor a luat cuvîntul tovarășul **Anghel Alexe**, care, după ce a înmînat președintelui C.J.E.F.S. diploma acordată de Consiliul Național, pentru locul III în întrecerea din anul trecut a Consiliilor sportive județene (grupa I), felicitîndu-i cu acest prilej pe activiștii, tehnicienii și sportivii constănțeni pentru frumoasele rezultate obținute, s-a oprit pe larg asupra principalelor obiective ale activității viitoare.

În continuare, a fost aprobat planul de măsuri pentru perioada 1971—1973, precum și răspunsul la chemarea la întrecere lansată de C.J.E.F.S. Galați, după care s-a trecut la desemnarea noului Consiliu județean. Din biroul acestuia fac parte tovarășii: **Dumitru Ivan** (președinte), **Gheorghe Răuță** și **Dumitru Panait** (vicepreședinți), **Victor Albu, Marin Neațu, Vasile Cazacu, Gheorghe Cavalioti, Ștefan Cosmiade, Emilia Nicodim, Trandafir Buturugă, Sorin Popescu, Boris Milcescu** și **Tinca Telehoi** (membri).

ARGEȘ

Sala de conferințe a Comitetului municipal de partid din Pitești a găzduit, simbătă dimineața, Conferința Consiliului județean pentru educație fizică și sport Argeș.

A fost prezent tovarășul **Gheorghe Năstase**, membru al C.C. al P.C.R., prim secretar al Comitetului județean P.C.R. Argeș.

Din partea Consiliului Național pentru Educație Fizică și Sport, la Conferință a participat tovarășul conf. dr. **Emil Ghibu**, vicepreședinte al CNEFS.

La primul punct al ordinii de zi, tovarășul **Gheorghe Crețu**, președintele C.J.E.F.S. Argeș, a prezentat darea de seamă asupra muncii desfășurate în perioada anilor 1968—1970 în domeniul educației fizice și sportului, după care mulți dintre cei prezenți au luat cuvîntul, atît pe marginea dării de seamă, cît și pentru a face propuneri constructive de îmbunătățire a proiectului planului de măsuri pe anii 1971—1973, care fusese prezentat anterior.

Primit cu puternice aplauze, a luat cuvîntul tovarășul **Gheorghe Năstase**, care a subliniat succesele activității sportive din județul Argeș arătînd, în continuare, cu claritate căile de progres pentru viitor, mijloacele de folosire mai judicioasă a posibilităților locale, în scopul dezvoltării și mai cuprinzătoare a sportului de masă și de performanță din orașele și comunele județului.

Luînd cuvîntul, tov. **Emil Ghibu** a felicitat întregul activ al mișcării sportive argeșene pentru succesele obținute în ultimii trei ani și a expus principalele obiective actuale și de viitor ale mișcării sportive, după care a înmînat diploma și cupa atribuite județului Argeș pentru locul II în întrecerea dintre CJEFS din întreaga țară, pe anul 1970.

În continuarea lucrărilor, a fost desemnat Consiliul județean pentru educație fizică și sport compus din 67 de membri. Din Biroul Consiliului fac parte: **Gheorghe Crețu** (președinte), **Mihai Diaconescu** (vicepreședinte), **Gabriel Bădescu, Constanța Ciucurel, Gheorghe Fianu, Ion Mihu, Alexandru Oțeleanu, Constantin Luca, Cristian Vasilică, Alexandru Duță, Marin Olaru, Cornel Ioniță, Alexandru Nanu** (membri).

TELEORMAN

Simbătă dimineața, în sala de festivități a Comitetului județean de partid Teleorman, a avut loc Conferința Consiliului județean pentru educație fizică și sport, care a prilejuit o amplă trecere în revistă a activității sportive din județ în ultimii trei ani.

La lucrările Conferinței a participat tovarășul **Marin Drăgan**, membru al C.C. al P.C.R., prim secretar al Comitetului județean de partid, președintele Consiliului popular județean.

Consiliul Național pentru Educație Fizică și Sport a fost reprezentat de **conf. univ. Marin Birjega**, vicepreședinte al C.N.E.F.S.

La primul punct al ordinei de zi, tov. **Paul Oltei**, președintele C.J.E.F.S. Dîmbovița, a prezentat darea de seamă privind activitatea desfășurată pe ultimii 3 ani, după care s-a răspuns la întrecerea lansată de conferința C.J.E.F.S. Galați.

Luînd cuvîntul, **tov. Nicolae Tăbîrcă** a făcut aprecieri asupra muncii desfășurate de organizațiile sportive din județ, în colaborare cu celelalte organe și organizații cu atribuții în domeniul educației fizice și sportului, menționînd rezultatele obținute și lipsurile care s-au manifestat. Totodată, tov. **N. Tăbîrcă** a făcut prețioase recomandări pentru viitor.

Tov. **Marin Birjega** i-a felicitat pe activiștii, tehnicienii și sportivii județului Dîmbovița pentru succesele obținute, în special, pe linia sportului de masă. Reprezentantul C.N.E.F.S.-ului a înmînat apoi organului județean diploma de onoare cîștigată la întrecerea județelor privind atragerea maselor în practicarea educației fizice și sportului, acțiune în care județul Dîmbovița a ocupat locul I.

A fost desemnat apoi Consiliul județean, compus din 59 persoane și biroul din care fac parte: **P. Oltei** (președinte), **N. Dincă** (vicepreședinte), **I. Stanciu, C. Mihai, N. Oprea, I. Șerban, L. Mititelu, L. Dumitrescu, Ecaterina Costache, Tr. Pătrașcu, Maria Chiriță, T. Varga** și **G. Rădulescu**.

VÎLCEA

În sala de festivități a Consiliului popular județean a avut loc, simbătă, Conferința Consiliului județean pentru educație fizică și sport Vîlcea.

La lucrările conferinței a participat tovarășul **Constantin Matei**, membru al C.C. al P.C.R., secretar al Comitetului județean Vîlcea al P.C.R.

A fost prezent, de asemenea, conf. dr. **Nicu Alexe**, membru al Comitetului Executiv al C.N.E.F.S.

La primul punct al ordinii de zi, prof. **Marin Nicula**, președintele C.J.E.F.S. Vîlcea, a prezentat darea de seamă asupra activității desfășurate în perioada 1968—1970. Participanților le-a fost expus planul de măsuri privind activitatea ce urmează a fi desfășurată în anii 1971—1973. Ambele documente au suscitat ample dezbateri din partea celor prezenți. S-au făcut propuneri valoroase menite să ducă la creșterea mișcării sportive din județul Vîlcea.

A luat cuvîntul conf. dr. **Nicu Alexe**, care a trecut în revistă rezultatele la care s-a referit darea de seamă, indicînd măsuri concrete pentru activitatea viitoare.

Asistența a ascultat cu deosebit interes cuvîntul tovarășului secretar **Constantin Matei**. Vorbitorul a făcut aprecieri valoroase pe marginea realizărilor sportive din județ și a punctat o gamă de măsuri cuprinzătoare pentru etapa 1971—1973.

A fost desemnat noul consiliu al C.J.E.F.S., format din 67 membri dintre care 13 componenți ai biroului: **Marin Nicula** (președinte), **Radu Vișan** (vicepreședinte), **Octavian Celic, Gheorghe Chelăr, Gheorghe Circiumaru, Viorel Costache, Aurel Dărvărescu, Silviu Dinte, Iulian Iovan, Eugen Ionescu, Georgeta Manacov, Elena Stănăringă, Tudorache Stan** (membri).

Conferința a răspuns chemării la întrecere lansată de C.J.E.F.S. Galați.

GORJ

Sala de festivități a Consiliului popular județean a găzduit simbătă dimineață lucrările Conferinței Consiliului județean pentru educație fizică și sport.

Lucrările conferinței s-au bucurat de prezența tovarășilor **Gheorghe Paloș**, membru al C.C. al P.C.R., prim secretar al Comitetului județean de partid, președintele Consiliului popular județean Gorj, și **Constantin Drăgoescu**, membru al C.C. al P.C.R., secretar al Comitetului județean de partid.

Consiliul Național pentru Educație Fizică și Sport a fost reprezentat de tov. **Anghel Vrabie**, membru al Comitetului executiv al C.N.E.F.S., secretar general al C.O.R.

La primul punct al ordinii de zi, tov. **Mihai Blaj**, președintele C.J.E.F.S., a prezentat darea de seamă pe ultimii trei ani, iar tovarășul **Emil Mindruț**, vicepreședinte, a expus proiectul planului de măsuri. În continuare, a luat cuvîntul tov. **Gheorghe Paloș**, care — după ce a adus un cald salut conferinței din partea biroului Comitetului județean de partid — a făcut cîteva recomandări prețioase privind activitatea sportivă de viitor, folosirea din plin a condițiilor existente, cultivarea tradițiilor locale.

Pe marginea documentelor prezentate s-au purtat interesante discuții. În încheierea dezbaterilor, tov. **Anghel Vrabie** a adresat felicitări pentru rezultatele obținute, referindu-se apoi la posibilitățile de realizare a obiectivelor ce stau în fața organului județean, sportivilor de pe aceste meleaguri.

A fost apoi desemnată componența biroului Consiliului județean: **Mihai Blaj** (președinte), **Emil Mindruț** (vicepreședinte), **Dumitru Secotă, Vasile Ciocioi, Dumitru Albulescu, Matei Pecingină, Dumitru Maria, Ion Corlan, Maria Bujneag, Constantin Dobran, Rodica Bedreag, Viorel Florea** și **Nicolae Andreescu** (membri).

Conferința a răspuns la chemarea lansată de C.J.E.F.S. Galați.

BOTOȘANI

În sala de festivități a Consiliului popular județean, s-au desfășurat, simbătă dimineață, lucrările Conferinței Consiliului județean pentru educație fizică și sport Botoșani.

La lucrări a participat tov. **Gheorghe Ghinea**, prim-secretar al Comitetului județean Botoșani al Partidului Comunist Român, și tov. **Păun Bratu**, secretar al Comitetului județean de partid.

A fost prezent tov. **Ion Balaș**, membru al Biroului Consiliului Național pentru Educație Fizică și Sport.

Tov. **Gheorghe Paraschiv**, președintele C.J.E.F.S. Botoșani, a prezentat darea de seamă asupra activității desfășurate în domeniul educației fizice și sportului pe perioada 1968—1970. Participanții la lucrările conferinței au luat cunoștință și de planul de măsuri privind îmbunătățirea activității în anii 1971—1973.

A luat apoi cuvîntul tov. **Păun Bratu**, secretar al Comitetului județean Botoșani al P.C.R., care a adus participanților la conferință salutul Biroului Comitetului județean de partid și a făcut o amplă analiză a activității sportive desfășurate în ultimii trei ani.

Luînd cuvîntul, tov. **Ion Balaș** a felicitat mișcarea sportivă din județul Botoșani pentru rezultatele obținute în anul 1970, înmînînd președintelui C.J.E.F.S. Cupa și Diploma oferite de C.N.E.F.S. pentru locul II (grupa a treia), obținut în întrecerea între județe. Vorbitorul s-a referit apoi la măsurile ce trebuie luate pentru ca și în continuare, în județul Botoșani, să se înregistreze succese în mișcarea sportivă de masă și de performanță.

În continuarea lucrărilor a fost desemnat Consiliul județean pentru educație fizică și sport. Din biroul consiliului fac parte: **Gheorghe Paraschiv** (președinte), **Boris Mitianschi** (vicepreședinte), **Marilusa Avădănii, Ion Ilie, Ion Dănilă, Maria Balea, Neculai Butelang, Iosif David, Radu Lăzăreanu, Constantin Ciubotărașu, Gheorghe Vieru** (membri).

Participanții la lucrările conferinței au hotărît să răspundă chemării la întrecere lansată de C.J.E.F.S. Galați.

PRAHOVA DOREȘTE SĂ DEVINĂ UN CENTRU IMPORTANT PE HARTA OLIMPICĂ A ȚĂRII

Lucrările conferinței Consiliului județean pentru educație fizică și sport Prahova au prilejuit o amplă analiză a activității desfășurate în ultimii trei ani. Dezbaterile, profunde, la obiect, au evidențiat succesele obținute de sportul prahovean sub conducerea și îndrumarea permanentă a organelor și organizațiilor de partid, creșterea continuă a numărului de practicanți ai sportului, ridicarea pe o nouă treaptă, superioară, a performanțelor, îmbunătățirea substanțială a bazei materiale. Toate acestea atestă progresul cert obținut în sport, alături de celelalte domenii de activitate din județul Prahova.

In acest context, sînt numeroase subiectele asupra cărora ar trebui să ne oprim. Cum spațiul nu ne-o permite, ne vom ocupa doar de contribuția adusă de județul Prahova la pregătirea și formarea selecționatei olimpice a României pentru întrecerile de la Sapporo și München. În cuvîntul tovarășului **Constantin Marinov**, membru supleant al Comitetului Central al Partidului Comunist Român, secretar al Comitetului județean de partid, ca de altfel și în darea de seamă, au fost scoase în evidență succesele realizate de sportivii prahoveni, resursele pe care le au (totuși încă puțin puse în valoare) și căile ce trebuie urmate în viitor.

Astfel, la ultima ediție a Jocurilor Olimpice a fost obținută prima medalie la sporturile de iarnă (locul III la bob), iar reprezentanții Prahovei — îndeosebi cei ce se pregătesc pentru viitoarele J.O. — au realizat în ultimii trei ani un important salt în ierarhia internațională, clasîndu-se de 13 ori în primele 6 locuri din lume, de 7 ori în primele trei locuri la campionatele europene și de 17 ori la Jocurile balcanice, de gimnastică, atletism, bob, schi ș.a. În ultimul an aproape 100 de sportivi din acest județ au fost selecționați în loturile republicane, 19 dintre ei îndeplinindu-și baremurile pentru selecționarea în lotul olimpic al României. Sînt, fără îndoială, pași înainte.

Dar, așa cum sublinia în cuvîntul său tov. **Nicolae Pantilie** — președintele clubului sportiv Petrolul — **„deși există o bază materială bună, în continuă creștere, deși județul Prahova beneficiază de un număr important de specialiști, contribuția adusă la formarea loturilor olimpice este încă modestă".** Într-adevăr, numai în ultimul timp au fost date în folosință sau sînt în curs de terminare Palatul sporturilor, sălile de la Institutul de Petrol, Școala profesională Telega, Școala profesională a Uzinei „1 Mai", bazinul acoperit din Ploiești, cel din Cîmpina, sălile de gimnastică, lupte, haltere și atletism de la clubul Petrolul etc. În total au fost amenajate sau reparate în acest răstimp peste 60 de baze sportive. Există aici un liceu cu program de educație fizică, trei școli sportive, 364 secții afiliate, două puternice cluburi. Sportivii beneficiază de peste 250 de profesori de educație fizică, de antrenori și tehnicieni cu înaltă calificare. **Sînt, deci, create condiții organizatorice și materiale pentru ca prahovenii să-și sporească și mai mult contribuția la creșterea prestigiului sportiv internațional al țării noastre.**

Am reținut din cuvîntul președintelui clubului sportiv Sinaia, **Paul Popa**, care, în afară de faptul că a scos în evidență contribuția acestui oraș de munte în obținerea unor rezultate de valoare deosebită (8 medalii de aur, 11 de argint, 10 de bronz la C.M., C.E. și J.B.), a arătat că există posibilitatea măririi numărului de sportivi pentru lotul olimpic, deoarece în Sinaia și în împrejurimi sînt mulți tineri cu perspective.

Astăzi, de la ora 15,30, în sala Steaua (Calea Plevnei 114), se joacă meciurile Valeria Balaj—Adriana Călina și Agneta Kun—Iudit Dibar. Cea de a doua întîlnire va desemna și pe cîștigătoarea Cupei, căreia i se va decerna și o diplomă din partea organizatorilor. Cu aceasta sezonul competițional de tenis pe teren acoperit va lua sfîrșit.

Ion GAVRILESCU

Din cuvîntul prof. Mircea Simion („nu există încă o corelație între ora de educație fizică și sport, în sensul că nu se evidențiază dorința profesorilor de a folosi ora pentru a-i învăța pe copii o disciplină"), și al prof. Mihai Mitrofan, prof. Mihai Marin, Ion Alexandru ș.a. că noul birou CJEFS, activiștii cluburilor și asociațiilor sportive, profesorii de educație fizică, antrenorii și sportivii au datoria de a folosi mai bine, mai judicios condițiile materiale și de pregătire create, de a face eforturi pentru modernizarea antrenamentului, de a urmări cu fermitate îndeplinirea hotărîrilor, a planurilor de pregătire și a indicațiilor metodice. Este, de altfel, ceea ce și-a și propus în planul de măsuri pentru anii 1971—1973 noul consiliu județean pentru educație fizică și sport al județului Prahova.

Subliniind aceasta, tovarășul conf. univ. dr. Emil Ghibu, vicepreședinte al C.N.E.F.S., a spus: **„Faptul că numărul actual al sportivilor de certă valoare internațională este mic, că, în general, contribuția olimpică este modestă își află cauzele în insuficienta folosire a cadrului organizatoric-material. Poate fi profilată o școală generală pe unot, există condiții pentru organizarea campionatelor pe școală, la 2—3 discipline, este necesar să se pună accent pe dezvoltarea minisporturilor, pe îmbunătățirea permanentă a procesului de antrenament. Toate acestea, precum și cele prevăzute în planul de activitate pot contribui la mărirea aportului județului Prahova la răspîndirea sportului în rîndurile tineretului, la creșterea numărului performerilor și a performanțelor".**

Hristache NAUM

Unde mergem

ATLETISM: Sala „23 August", de la ora 9: concurs deschis tuturor categoriilor de juniori dotat cu „Cupa școlarul"; **Parcul sportiv „23 August"** (împrejurimile lacului), ora 10: competiție de cros „Cupa Mărțișorul"; **Circuitul din str. Maior Coravu**, ora 9.30: concurs de marș organizat de clubul Progresul.

BASCHET: Sala Floreasca, de la ora 9.30: Voința București — Politehnica București, I.E.F.S. — Voința Brașov, meciuri în cadrul diviziei feminine A.

FOTBAL: Terenul Metalul (Pantelimon), ora 15: Metalul București — Universitatea Craiova (Cupa României); **Terenul Voința**, ora 11: Voința București — Trotușul Orașul Gh. Gheorghiu-Dej (divizia C); **Terenul Laromet**, ora 11: Laromet București — Unirea Mănăstirea (divizia C); **Terenul Flacăra roșie** (Dudești) ora 11: Flacăra roșie București — Victoria Florești (divizia C); **Terenul T.M.B.** (fost Sportul muncitoresc), ora 11: T.M.B. — Gloria Slatina (divizia C); **Terenul Gloria**, ora 11: Mașini unelte București — Progresul Corabia (divizia C).

LUPTE: reuniuni în cadrul campionatului diviziei A, la „libere": **Sala Steaua**, de la ora 10 (Steaua — Rapid București — Progresul Brăila); **Sala Dinamo**, de la ora 10 (Dinamo — C.F.R. Timișoara — Lemnarul Odorheiul Secuiesc).

PATINAJ: Patinoarul artificial „23 August", de la ora 16: finala campionatului republican de patinaj artistic, figuri libere (seniori și perechi).

RUGBY: Teren Steaua (Ghencea), de la ora 9.30: Grivița Roșie — Vulcan („Cupa de iarnă"); **Teren Parcul copilului**, de la ora 10: Grivița Roșie — Constructorul: **Teren Steaua**, de la ora 11: Steaua — Șc. sp. 2; **Stadionul Tineretului** (teren 4), de la ora 11: C.S.Ș. — Dinamo; **Teren Constructorul**, de la ora 11: Rapid — Progresul (meciuri în campionatul de juniori).

SCRIMĂ: Sala Floreasca II, ora 8.30: Campionatele internaționale de spadă ale României (proba pe echipe pentru cupa „M. Savu").

VOLEI: Sala Progresul, de la ora 8: Voința — Alumina Oradea (m.B.), Steaua — Explorări B. Mare (m.A.), Progresul — Politehnica Brașov, (m.B.); **Sala Giulești**, de la ora 9: Rapid — Politehnica Timișoara (m.A.), Aurora — Universitatea Craiova (m.B.), Universitatea — Viitorul (f.B).

SCHI

N. CREȚOI ȘI I. TÖMÖRI DUBLI CAMPIONI UNIVERSITARI

BRAȘOV, 6 (prin telefon). Și în ziua a doua a campionatelor universitare, pe o iarnă la fel de înverșunată ca și vineri, studenții, înfruntînd deopotrivă viscolul, capcanele labirintului de porți și tălăzuirile formate în zăpadă mare, și-au disputat proba de slalom uriaș. Lupta, deschisă, în principiu pentru toți, s-a rezumat în fapt, în ceea ce privește cîștigarea primelor locuri, la duelul — prevăzut de altfel — dintre studenții brașoveni și cei de la I.E.F.S. București. Nicolae Crețoi (C.S.U. Brașov), dovedind aceeași lăudabilă constanță, a cîștigat și al doilea titlu în maniera sa liniștită, curgătoare și sigură de atac.

La fete supremația colectivă a studentelor de la I.E.F.S. este net vizibilă. Dintre ele se desprinde valoric Iudith Tömöri, extrem de combativă și foarte controlată tehnic.

Pe un teren de 1400 m lungime, cu 44 de porți (Pîrtia Lupului) s-au înregistrat următoarele rezultate:

FETE: 1. Iudith Tömöri (I.E.F.S.) 1:24,3, 2. Maria Cîmpeanu (I.E.F.S.) 1:24,9, 3. Georgeta Băncilă („U" Cluj) 1:26,1. **BĂIEȚI: 1. Nic. Crețoi** (C.S.U. Brașov) 1:24,3, 2. Ion Bogdan (I.E.F.S.) 1:24,9, 3. Zoltan Hambric (I.E.F.S.) 1:26,8.

★

Tot azi s-a disputat la Poiana **„CUPA ORAȘULUI RÎȘNOV"** pentru alergătorii de fond. S-au înregistrat următoarele rezultate: **10 km seniori:** 1. Alex. Szabo (Dinamo) 47,32, 2. Gh. Gîrniță (Dinamo) 48,23, 3. Gh. Cîmpoia (A.S.A.) 48,53; **5 km juniori mari:** 1. Gh. Ionetecu (Dinamo) 23,23, 2. Gh. Babeș (A.S.A.) 24,04, 3. Stelian Urs (Tractorul) 24,05; **5 km juniori mici:** Ion Rucăreanu (Dinamo) 24,06; **copii (fete) — 1 km** — Elena Perșu (Rîșnov) 4,45; **copii (băieți) — 3 km** — Dorin Brezeanu (Rîșnov) 20,10; **copii băieți** (2 km): Ion Cimpoia (Rîșnov) 10,10.

M. BÎRA

TENIS

DIBAR—KUN CÎȘTIGĂTOARE LA DUBLU

Simbătă, în penultima zi a competiției de tenis dotată cu „Cupa 8 Martie", s-a disputat finala turneului de dublu. Perechea Iudit Dibar, Agneta Kun a depășit ușor cuplul Ecaterina Roșianu, Mariana Nunweiler, în numai două seturi: 6—3, 6—1.

Foarte spectaculos a fost meciul de simplu dintre Iudit Dibar (Dinamo) și Valeria Balaj (Steaua). Începînd partida cu dorința de a cîștiga, Balaj și-a apropiat, la un moment dat victoria, în primul set, reușind să conducă cu 4—1 și 5—3, dar n-a putut să facă față ritmului rapid de joc al dinamovistei, pierzînd setul. Setul al doilea și l-a adjudecat, cedîndu-l pe ultimul. Rezultat final: Iudit Dibar—Valeria Balaj 7—6, 4—6, 6—1. Meciul dintre cele două colege de club (C.S.U. Construcții) Agneta Kun—Adriana Călina a fost mai mult o formalitate pentru prima jucătoare. Kun a cîștigat (de parcă nu ar fi avut adversară în față!) cu 6—0, 6—0.

Astăzi, de la ora 15,30, în sala Steaua (Calea Plevnei 114), se joacă meciurile Valeria Balaj—Adriana Călina și Agneta Kun—Iudit Dibar. Cea de a doua întîlnire va desemna și pe cîștigătoarea Cupei, căreia i se va decerna și o diplomă din partea organizatorilor. Cu aceasta sezonul competițional de tenis pe teren acoperit va lua sfîrșit.

Ion GAVRILESCU

Agneta Kun, campioana țării, se va întîlni astăzi, în finală, cu Iudit Dibar. Va reuși ea să intre în posesia „Cupei 8 Martie"?

MODELISM

AUREL POPA DIN NOU CAMPION LA MICROMODELE

SLĂNIC, 6 (prin telefon). — În localitate au continuat întrecerile din cadrul campionatelor republicane de micromodele. Evoluțiile de simbătă, din ultima zi a concursului, au prilejuit dispute strînse, majoritatea participanților înregistrînd rezultate superioare primelor lansări. Este vorba de tînărul **Aurel Popa** de la Voința Tg. Mureș, care a realizat cu micromodelul său timpul de 38:10 stabilind un nou și valoros record național. O comportare frumoasă a avut și juniorul **Ștefan Botoș** (Voința Tg. Mureș).

Rezultate: **seniori:** 1. **Aurel Popa** (Voința Tg. Mureș) 73:58 (cele mai bune două lansări) — campion republican, 2. Aurel Morar (Voința Tg. Mureș) 60:12, 3. Otto Hintz (Voința Tg. Mureș) 55:43, 4. Vasile Nicoară (Voința Tg. Mureș) 52:50, 5. Eugen Holtier (Grivița Roșie Buc.) 52:14, 6. Nicolae Bezman (Oțelul Galați) 49:00; **juniori:** 1. **Ștefan Botoș** (Voința Tg. Mureș) 48:01 — campion republican, 2. Marcel Iridon (Voința Tg. Mureș) 41:24, 3. Tudor Ayramescu (Oțelul Galați) 37:32, 4. Firel Stamate (Oțelul Galați) 32:40, 5. Alexandru Vereș (Voința Tg. Mureș) 29:52.

Clasamentul pe echipe: 1. **Voința Tg. Mureș** 189:53 — campioană republicană, 2. Oțelul Galați 126:29, 3. Grivița Roșie Buc. 123:45.

ciclism

ECHIPA ROMÂNIEI PARTICIPĂ LA „TURUL ALGERIEI"

Luni pleacă în Algeria reprezentativa de ciclism a României care, între 16 și 26 martie, participă la „Turul Algeriei", competiție de lung kilometraj, la startul căreia se vor alinia sportivi de valoare din mai multe țări. Echipa este alcătuită din *Vasile Teodor, Constantin Grigore, Nicolae Ciumeti, Vasile Selejan, Alexandru Sofronie, Ștefan Suciu, Nicolae David* și însoțită de antrenorul *Nicolae Voicu*, mecanicul *Dumitru Negoiță* și maseurul *Florea Traian*.

RUGBY

SE REIA CAMPIONATUL JUNIORILOR

● În sfîrșit, Cupa de iarnă la rugby se încheie astăzi cu partida *Grivița Roșie — Vulcan*. Firesc, victoria nu poate scăpa grivițenilor. Rămîne de văzut, însă, după deliberarea comisiei, cui va fi atribuită Cupa.

● Juniorii își încep disputele returului cu o săptămînă înaintea seniorilor. Din păcate, pentru cei ce ar dori să-i urmărească pe tinerii rugbyști, jocurile sînt programate la aceeași oră (cu excepția celui dintre Grivița Roșie și Constructorul), pe terenuri diferite. Dar, aceasta nu este vina organizatorilor. În prima etapă a returului vor avea loc următoarele meciuri: *Grivița Roșie — Constructorul* (teren Parcul Copilului, ora 10), *Steaua — Șc. sp. 2* (teren Steaua, ora 11), *C.S.Ș. — Dinamo* (teren Tineretului, ora 11), *Rapid — Progresul* (teren Constructorul, ora 11).

Remarcăm faptul că duminică vom putea vedea la lucru pe cei mai mulți componenți ai lotului național, care se pregătesc pentru apropiatele confruntări internaționale.

TENIS DE MASĂ

ȘEDINȚA COMITETULUI FEDERAL

Astăzi, de la ora 9, vor începe lucrările ședinței Comitetului Federației Române de Tenis de Masă. Va fi analizată activitatea pe anul 1970 și vor fi discutate obiectivele pe 1971, proiectul de buget și calendarul intern și internațional. Ședința are loc la sediul C.N.E.F.S. (str. V. Conta nr. 16, etajul VIII).

SPORTIVI ROMÂNI ÎN ÎNTÎLNIRI INTERNAȚIONALE PESTE HOTARE

ELENA BĂȘA CAMPIOANĂ BALCANICĂ LA 5 Km FOND – JUNIOARE

Ion Tudor și Alexandru Bogdan, medalii de bronz

MAVROVO, 6 (prin telefon, de la trimisul nostru special). Deși presa din Iugoslavia îi vedea favoriți pe mai mulți sportivi din delegația noastră, totuși în prima zi a întrecerilor balcanice de schi ei nu au confirmat așteptările, doar junioara Elena Bășa (medalie de aur) și juniorii Ion Tudor și Alexandru Bogdan (medalie de bronz) reușind să se numere printre cei mai bine clasați în probele de astăzi. Este drept că o zăpadă proaspătă, adîncă și un vînt puternic, cu rafale de zăpadă și gheață au făcut ca întrecerile să se dispute în condiții dificile, mulți dintre concurenți fiind nevoiți să abandoneze. În proba de slalom special, disputată pe pîrtia de pe muntele Bistra (480 m lungime, 170 m diferență de nivel, 60 și 65 porți) s-au obținut următoarele rezultate: 1. **Iosef Gazvoda** (Iugoslavia) 1:37,41, 2. Milan Gazpercic (Iug.) 1:38,22, 3. Sasco Neikov (Bulgaria) 1:38,24, 4. Gheorghe Vulpe (România) 1:38,57.

Ceilalți concurenți români (Dan Cristea, V. Brenci și D. Munteanu) au abandonat în urma căzăturilor. În proba rezervată fetelor a cîștigat **Antonela Zlatareva** (Bulgaria) 1:39,08 urmată de Sonia Gazvoda (Iug.) 1:42,59 și Mariet Matvold (Iug.) 1:47,28. Singura noastră concurentă, Ioana Birsan, a abandonat. La juniori ordinea primilor clasați este următoarea: 1. **Giorgi Georgiev** (Bulgaria) 1:42,58, 2. Ako Pirnat (Iug.) 1:43,28, 3. Alexandru Bogdan (România) 1:44,11. Ceilalți concurenți români (M. Burchi, P. Soiu și S. Adăscăliței) au abandonat.

În probele de fond primele au luat startul junioarele. La capătul celor 5 km ai cursei am avut satisfacția să înregistrăm prima victorie românească. Iată rezultatele: 1. **Elena Bășa** 29:38,0, 2. Ilena Kardez (Iug.) 30:50,0. 3. Violeta Ochoska (Bulgaria) 30:55,0, 4. Ișeana Pața (România) 31:30,0, 5. Rodica Clinciu (România) 31:40,0. **JUNIORI 10 km: 1. Petko Valickov** (Bulgaria) 45:13,0, 2. Mats Lanc (Iug.) 46:27, 3. Ion Tudor (România) 46:50; **SENIORI 15 km: 1. Ștefan Pankov** (Bulgaria) 1 h 01:01,0, 2. Alexis Kersatin (Iug.) 1 h 01:55, 3. Filip Calen (Iug.) 1 h 02,53, 4. Gheorghe Cincu (România) 1 h 03:24.

Astăzi se vor disputa probele de ștafetă și proba de slalom uriaș.

Theo MACARSCHI

ELENA BĂȘA

În turneul de handbal feminin de la Neubrandenburg

ROMÂNIA – CEHOSLOVACIA 12-8 (8-3)

NEUBRANDENBURG, 6 (prin telefon de la trimisul special al ziarului Neuer Weg). Sîmbătă seară s-a disputat penultima rundă a turneului internațional de handbal feminin dotat cu trofeul federației de specialitate din R.D. Germană. **Echipa țării noastre a întîlnit formația Cehoslovaciei pe care a învins-o cu 12—8 (8—3).**

ROMÂNIA: Climovschi (Simo) — Soș (1), Arghir (5), Szekely (2), Ilie (2), Metzenrath (2), Schramko, Băicoianu, Magyari, Oancea; **CEHOSLOVACIA:** Mașova (Burezova) — Galbova, Brunova (1), Palkovikova, Durisova, Kovalowska, Steinerova, Kernerova (1), Cervenkova (1), Matlohova (4), Pecarova (1). Au arbitrat **Svensson și Hjuler** (Danemarca).

În celelalte două partide s-au înregistrat următoarele rezultate: **R. D. Germană — U.R.S.S. 15—7 (9—2); Iugoslavia — Ungaria 12—10 (5—5).** După etapa a IV-a, clasamentul arată astfel:

1. R. D. Germană	4	4	0	0	60—30	8
2. U.R.S.S.	4	3	0	1	56—48	6
3. România	4	2	1	1	41—45	5
4. Ungaria	4	1	1	2	41—48	3
5. Iugoslavia	4	1	0	3	44—54	2
6. Cehoslovacia	4	0	0	4	33—50	0

Duminică (n.r. astăzi) este programată ultima etapă a turneului. Iată întîlnirile care vor avea loc: Iugoslavia — Cehoslovacia, Ungaria — U.R.S.S., ROMÂNIA — R.D. GERMANĂ.

HANS FRANK

„Cupa Prietenia" la patinaj viteză

RECORDURI ROMÂNEȘTI PE PISTA ARTIFICIALĂ DIN BERLIN

BERLIN, 6 (prin telefon, de la trimisul nostru special). Ca în fiecare an, Concursul speranțelor, dotat cu trofeul „Cupa Prietenia" reunește noi generații de patinatori viteză, juniori pînă la 18 ani, reprezentînd Cehoslovacia, R. P. D. Coreeană, R. D. Germană, Polonia, România, Ungaria și U.R.S.S. 26 de fete și 21 de băieți au inaugurat astfel, simbătă după-amiază, noua ediție a competiției, intrarea lor pe pista artificială din complexul sportiv Dinamo fiind salutată de aplauzele numeroșilor spectatori și prin cuvîntul președintelui federației de specialitate a R. D. Germane, organizatoarea competiției, Heinz Dragunski.

Apoi s-a dat startul în proba inaugurală de 500 m, care a produs publicului berlinez, expert în materie, multe satisfacții, el fiind martorul unor performanțe valoroase, atît în disputele fetelor, cît și în cele ale băieților, unele rezultate constituind noi recorduri naționale. Reprezentanții țării noastre, deși departe încă de fruntașii întrecerii, au lăsat o frumoasă impresie, grație comportării tinerilor viteziști Sanda Frum și Zoltan Șandor care au reușit să corecteze recordurile republicane la categoria juniori mici: 53,3 (v.r. 53,5) și, respectiv 46,1 (v.r. 46,5). Cu excepția Roxanei Salade, care a căzut în ultima turnantă, toți patinatorii noștri au înregistrat cele mai bune „cronometre" din actualul sezon pe distanța de 500 de m. Dar iată rezultatele principale și poziția viteziștilor români: 500 m (f) 1. **Janina Bachleda** (Polonia) 47,4, 2. Stanislawa Pistruszczak (Polonia) 47,8, 3. Monica Zagnicek (R.D.G.) 47,9... 20. Sanda Frum 53,3, 23. Eva Pop Fodor 56,7, 26. Roxana Salade 65,7; 500 m (b) 1. **Jürgen Banka** (R.D.G.) 43,3, 2—3. Harald Oahme (R.D.G.) și Juri Muratov (U.R.S.S.) 43,4... 12. Zoltan Șandor 46,1, 18. Eugen Imecs 47,6, 21. Victor Ciolacu 50,0. Întrecerile se încheie duminică seara.

Tr. IOANIȚESCU

SLAVIC (2:16,6 – 200 m mixt) – LOCUL IV LA BREMEN

BREMEN, 6 (prin telefon). Peste 400 de înotători din 19 țări s-au prezentat la startul marelui concurs internațional din localitate. Concurînd în proba de 200 m mixt, campionul și recordmanul României, **Marian Slavic**, a avut o comportare frumoasă, clasîndu-se pe locul III în cea mai puternică serie (contracronometru) după Szentirmay (Ungaria) 2:11,9 (cea mai bună performanță mondială în bazin de 25 m) și T. Aretz (R.F.G.) 2:14,0, dar numai pe locul IV în clasamentul general. Performanța realizată de Slavic, 2:16,6, reprezintă cel mai bun rezultat românesc pe această distanță. Bucureșteanul a devansat în clasament (au fost 27 de concurenți) pe Michele D'Oppido (Italia) 2:16,7 și Comas (Spania) 2:19,9, finaliști la ultimele „europene".

Alte rezultate: **W. Lampe** RFG) 16:08,2. Rosenkranz (RFG) 16:55,2, Van Holst (Suedia) 17:02,9 la 1500 m liber; **Atwood** (SUA) 5:07,0, Penterman (Olanda) 5:13,2, Collela (SUA) 5:15,0 la 400 m mixt (f); Simmons (SUA) 9:17,4, Calligaris (Italia) 9:34,6, Bunschoten (Olanda) la 800 m liber (f); M. Segrt (Iugoslavia) 59,4 la 100 m liber (f).

În trofeul „Mihail Savu"

SMOLEAKOV (R.S.S. Bielorusă) A CÎȘTIGAT PROBA INDIVIDUALĂ

Competiția internațională de spadă care poartă numele unuia din pionierii scrimei noastre, reprezentant al culorilor românești la Jocurile Olimpice de la Amsterdam (1928), a debutat simbătă dimineață.

Proba individuală, programată în prima zi, s-a desfășurat sub semnul surprizelor, care ne-au pus în fața unui sextet de finaliști lipsit de prezența tripluului campion mondial Alexei Nikancikov, a maghiarului Șandor Erdős, considerat printre primii zece spadasini ai lumii în anul 1970 și chiar a unor trăgători români situați pe poziții fruntașe în campionatul și în Cupa României (Al. Istrate, C. Duțu).

Așadar, în finală s-au calificat: G. Erdős și Östrics (Ungaria), Pongrat și Al. Mironov (România), Smoleakov (R.S.S. Bielorusă) și Uhlig (R.D. Germană). Cea mai bună impresie o lăsase Smoleakov care intra în finală cu 8 victorii la activ în care nu primise decît 17 tușe. Singurul care l-a făcut să se întrebuințeze mai serios a fost Mironov pe care l-a învins la limită. Smoleakov a dominat și finala totalizînd 4 victorii. L-au urmat Pongrat și Erdos, care au terminat la egalitate de victorii (3) și de tușe împărțindu-și locurile 2—3. Uhlig (R.D. Germană) a realizat 2 v ca și reprezentantul nostru Al. Mironov dar primul a avut tuș-averaj mai bun.

Azi, începînd de la ora 8, se desfășoară competiția pe echipe.

TURNEUL DE BASCHET DE LA CLUJ

(Urmare din pag. 1)

brusc motoarele și nu au mai înscris decît două coșuri, în timp ce constănțenii (cărora această victorie le cade de minune) au realizat 21 de puncte.

UNIVERSITATEA CLUJ — I.E.F.S. 79-55 (41-29). Clujenii și-au luat o categorică revanșă pentru înfrîngerile suferite în cele două tururi precedente. Întrecerea a fost echilibrată pînă în min. 15, cînd în formația gazdă a fost introdus Ruhring, care și-a condus coechipierii fără greșeală spre victorie.

DINAMO BUCUREȘTI — POLITEHNICA CLUJ 88-70 (42-29); STEAUA — POLITEHNICA BRAȘOV 90-74 (48-40);

POLITEHNICA BUCUREȘTI — RAPID BUCUREȘTI 65-64 (35-28). A fost un meci foarte interesant cu o evoluție a scorului palpitantă, cu dese schimbări de ritm și multe contraatacuri. Studenții au dominat de puțin în prima repriză, dar Rapidul — cu o zonă foarte strînsă — a echilibrat situația după pauză. Cu două minute înainte de sfîrșit, feroviarii au condus cu 61-59 și 63-61, dar Popa a reușit să egaleze. Apoi, cînd mai erau două secunde, Georgescu a adus victoria Politehnicii.

I.C.H.F. — POLITEHNICA GALAȚI 86-73 (46-39).

Programul meciurilor de duminică: **POLI. CLUJ — „U" TIMIȘOARA, „U" CLUJ — STEAUA, FARUL — POLI. BRAȘOV, I.E.F.S. — POLI. GALAȚI, I.C.H.F. — RAPID și POLI. BUCUREȘTI — DINAMO.**

PENULTIMA ZI A TURNEULUI FEMININ DE VOLEI

(Urmare din pag. 1)

seturile următoare cu mai multă prudență și atenție, apropiindu-și victoria. Au ieșit în evidență: **M. Cengher, R. Pop, M. Pripiș** (I.E.F.S.) și **D. Meșeșan, A. Dan** („U"). Foarte bun arbitrajul cuplului M. Marian (Oradea) — V. Stoia (Brașov).

CRAIOVENCELE DIN NOU ÎNVINSE

Confruntarea dintre studentele craiovence și timișorence a dat cîștig de cauză ultimelor care au fost superioare, îndeosebi, la blocaj și în atac. De notat că, în primul set, Universitatea Craiova, jucînd mai bine ca de obicei, a avut conducerea cu 13—4 și 14—7, dar a ratat cîștigarea setului, datorită greșelilor în atac. S-au remarcat: **D. Coste, M. Dobrogeanu, M. Olariu** (Timișoara) și **M. Bunescu** (Craiova). Arbitraj foarte bun: V. Moraru (Cluj) și I. Ionescu (Constanța).

DINAMOVISTELE S-AU REABILITAT

După înfrîngerea în fața campioanelor, dinamovistele s-au reabilitat în meciul cu C.P.B., pe care a învins-o în trei seturi, mai clar decît era de bănuit. Au arbitrat bine D. Rădulescu (București) și C. Mușat (Constanța).

Un meci foarte echilibrat au oferit formațiile Farul și C.S.M. Sibiu. Constănțencele au trebuit să facă față unui veritabil asalt, obținînd o victorie muncită. Sibiencele, din rîndul cărora s-au remarcat Cloțan, Vasiu și Popa, au pus tot timpul în dubiu victoria gazdelor. Cea mai bună jucătoare de la Farul a fost junioara Cernega. Excelent arbitrajul cuplului M. Albuț și A. Dinicu (ambii din București).

PENICILINA IAȘI — CEAHLĂUL P Neamț 3-0 (7, 2, 8), „U" Cluj — I.F.F.S. 1-3 (14, —3, —8, —7), UNIVERSITATEA CRAIOVA — UNIVERSITATEA TIMIȘOARA 0-3 (—14, —9, —11), C.P. BUCUREȘTI — DINAMO 0-3 (—5, —10, —6), FARUL CONSTANȚA — C.S.M. SIBIU 3-2 (7, —4, 13, —12, 11), MEDICINA BUCUREȘTI — RAPID 2-3 (7, —9, 4, —11, —14).

Turneul Prieteniei

SPADASINII NOȘTRI — PÎNĂ ÎN SEMIFINALE

MAGDEBURG, 6 (prin telefon). — Spadasinii români s-au comportat mai bine ca în edițiile anterioare ale Turneului Prieteniei reușind să pătrundă cu doi reprezentanți în semifinale (A. Cărămidă și D. Podeanu), după o selecție foarte severă impusă de valoarea ridicată a participanților. Cărămidă a pierdut, de altfel, la limită un asalt care ar fi putut să-i înlesnească accesul în finală. Ceilalți trăgători (Szabo, Bunea și Zidaru) nu au reușit decît un tur în această probă.

La ora cînd am efectuat convorbirea telefonică se disputa finala întrecerii individuale de spadă.

Duminică, în ultima zi a turneului, se desfășoară proba de floretă-fete pe echipe, reprezentativa țării noastre urmînd să tragă în grupă cu echipa secundă a R. D. Germane și cea a Cehoslovaciei.

DIETER SPEER (R. D. GERMANĂ) CAMPION MONDIAL LA BIATLON

G. Vilmoș locul 7 — printre cei mai buni trăgători

HAEMEENLINNA, 6 (prin telefon). — Standul de tir de la Haemeenlinna a fost invadat astăzi de public pentru a asista la disputa campionatului mondial de biatlon. Cursa a fost strînsă. Chiar și Victor Mamatov (U.R.S.S.) cu 2' penalizare avea șanse să cîștige titlul. Fondul însă l-a dezavantajat de astă dată, el ocupînd în final locul 6 întrecîndu-l — cu o mică diferență — pe concurentul nostru Gh. Vilmoș clasat pe locul 7. Speer Dieter (R.D. Germană) a făcut o excelentă cursă de fond și cu 2' penalizare la tir și-a adjudecat titlul suprem. Aleksander Tihanov, campionul mondial de anul trecut, deși a dominat cursa de fond, avînd 3' penalizare la tir s-a clasat pe locul doi.

Gh. Vilmoș a făcut o cursă de fond bună și cu o tragere asemănătoare (1' penalizare) a ocupat locul 7, clasîndu-se înaintea redutabililor concurenți din Suedia, Finlanda, Polonia și Japonia.

Rezultate: 1. Speer Dieter (R. D. Germană) 1 h 18:20,2 (2'), 2. Aleks. Tihanov (U.R.S.S.) 1 h 18:48,4 (3'). 3. Magnar Solberg (Norvegia) 1 h 20:00,2 (0') ;... 7. Gh. Vilmoș (România) 1 h 22:18,0 (1')... 20 Țeposu (România) 1 h 26:07,0 (0')... 45. V. Fontana (România) 1 h 33:49,5 (10'). Mîine (n. r. astăzi) se dispută probele de ștafetă.

C. TIRON antrenor federal

CAMPIONATUL MONDIAL DE HOCHEI

ECHIPA NOASTRĂ VIRTUAL CALIFICATĂ ÎN GRUPA B

● Hutanu s-a detașat în clasamentul golgeterilor (15 puncte) ● Ioniță și Boldescu restabiliți ● Lupta pentru locul II se dă între Franța și Ungaria ● România candidează la organizarea, în 1972, a grupelor B și C

EINDHOVEN **(prin telefon, de la trimisul nostru special).** — Înainte de toate, rezultatele complete ale etapei. Așadar:

România—Belgia 21—0, (7—0, 7—0, 7—0)

Franța—Danemarca 5—1 (3—0, 1—0, 1—1)

Ungaria—Olanda 4—3 (1—0, 1—1, 2—2).

Anglia—Bulgaria 5—5, (1—2, 2—1, 2—2).

CLASAMENTUL

ROMÂNIA	6	5	1	0	59— 9	11
Franța	6	5	0	1	40—18	10
Ungaria	6	4	1	1	56—27	9
Anglia	6	3	1	2	45—28	7
Olanda	6	2	0	4	30—29	4
Danemarca	6	2	0	4	33—24	4
Bulgaria	6	1	1	4	25—31	3
Belgia	6	0	0	6	5—121	0

Astăzi se dispută ultimele jocuri:

la Geleen: România—Anglia
la Utrecht: Franța—Olanda
la Eindhoven: Ungaria—Danemarca
la Rotterdam: Bulgaria—Belgia

★

Un comentariu general asupra situației din grupă este greu de făcut pentru că amănuntele (sumare) despre meciurile desfășurate în celelalte localități ne parvin cu peste 24 de ore întîrziere. Biroul de presă — să nu se supere gazdele noastre — lucrează prea încet și ne gîndim cu nostalgie la modul prompt și operativ în care erau informați ziariștii la ediția de anul trecut a competiției, desfășurată la Galați (grupa C) și București (grupa B).

Mă voi referi, deci, la echipa noastră. Vineri, pe gheața patinoarului acoperit „Pellicaan-Ijshal" din Tilburg, hocheiștii români au făcut un simplu galop de sănătate cu selecționata belgiană, care nu se ridică nici măcar la valoarea unei formații românești din divizia B. În aceste condiții, 21—0 poate să pară puțin. Și, într-adevăr, așa e. Scorul putea fi chiar dublu, dar echipierii noștri au vrut să marcheze fiecare, recurgînd la dantelării inutile. În plus, s-a și ratat foarte mult.

În clasamentul realizatorilor s-a detașat net **Hutanu** — cu 15 goluri, urmat de **Gheorghiu — 8, Basa și Kalamar — 5, Pană, Varga și Fodorea — 4, Boldescu, Tureanu și Fl. Sgincă — 3.** Singurii jucători care n-au înscris nici un gol pînă acum sînt **Făgăraș, Petre Sgincă** și **Axinte**, ultimul făcîndu-și debutul în echipă abia vineri, în jocul cu Belgia.

★

După cum se prezintă clasamentul, reprezentativa noastră este de pe acum calificată în grupa B, indiferent de rezultatele ultimei etape. Chiar și în cazul unei înfrîngeri din partea Angliei, golaverajul copios (+50!) o pune la adăpost de orice emoție. Dar, tocmai aceasta i-a ambiționat pe jucători, care vor să termine competiția neînvinși și neapărat pe primul loc. Ei au renunțat la o foarte ispititoare excursie, organizată simbătă la Rotterdam, pentru a se odihni și a mai face — eventual — un antrenament. **Doctorul Virgil Ignat** ne asigură că **Ioniță** și **Boldescu** sînt restabiliți și vor juca împotriva Angliei.

Pentru cel de-al doilea loc în grupa B (la a cărei organizare, în 1972, și-a depus candidatura și țara noastră) aspiră **Franța** și **Ungaria**. Jocurile celor două echipe stîrnesc cel mai mare interes. Dacă va cîștiga în fața Olandei (cum ar fi normal) sau dacă va face chiar un meci egal (avînd ascendentul victoriei directe asupra Ungariei), Franța va promova în ședința secund al hocheiului mondial. O înfrîngere a Franței și o victorie a Ungariei ar aduce-o pe cea de a doua în grupa B.

Să așteptăm pînă mîine rezolvarea acestei șarade. **Meciul nostru cu Anglia este programat la ora 14,30 (ora locală, — 15,30 — ora București).**

Sper să vă transmit vești bune!

Romeo VILARA

ȚIRIAC ȘI NĂSTASE IN SEMIFINALE LA HAMPTON

NEW YORK 6 (Agerpres). — Ilie Năstase și Ion Țiriac continuă să se mențină între protagoniștii marelui turneu de la Hampton. În „sferturile" de finală, Ion Țiriac a furnizat, potrivit părerii corespondentului agenției „Associated Press", un joc excelent și o veritabilă surpriză, eliminîndu-l în trei seturi: 7—5, 6—7, 6—1 pe campionul brazilian Thomas Koch. Ilie Năstase l-a întrecut cu 6—4, 6—1 pe Frank Froehling, în timp ce Zeliko Franulovici a obținut și el calificarea în semifinală, învingîndu-l cu 7—6, 3—6, 6—3 pe Jan Kodes. În sfîrșit, Clark Graebner a cîștigat cu 5—7, 6—3, 6—1 în fața chilianului Jaime Fillol. În semifinale, Năstase va juca cu Franulovici, iar Țiriac îl va întîlni pe Graebner.

Jucătorii români s-au calificat și în finala probei de dublu, după ce au eliminat în semifinale cu 7—6, 7—5 cuplul chilian Fillol — Cornejo. În cealaltă semifinală, Graebner — Koch au dispus cu 6—0, 7—5 de Battrick — Curtis.

BOGAT PROGRAM INTERNAȚIONAL AL RUGBYȘTILOR ROMÂNI

Anul acesta, în cadrul cupei „F.I.R.A." la rugby, selecționata României va susține trei întîlniri. În primul joc, rugbyștii români vor evolua la București în compania reprezentativei Italiei. Jocul se va desfășura la 11 aprilie. Meciul Maroc — România va avea loc la 9 mai la Casablanca, iar jocul Franța — România a fost programat la 5 decembrie.

În programul internațional figurează și cîteva întîlniri internaționale amicale: România B — Franța B în septembrie la București și Dublin — București în deplasare (luna octombrie).

Competiția internațională pentru echipele de juniori, dotată cu Cupa „F.I.R.A.", va avea loc în Maroc între 4 și 11 aprilie. Vor participa la acest turneu echipele Franței, Marocului, Italiei, Cehoslovaciei, României, R. F. a Germaniei, Spaniei și Portugaliei.

Handbaliștii de la Steaua învingători în R.F. a Germaniei

MÜNCHEN 6 (Agerpres). — Echipa masculină de handbal Steaua București, aflată în turneu în R. F. a Germaniei, a jucat la Augsburg cu formația T.S.V. Milbertshoven, pe care a învins-o cu scorul de 28-18 (13-11).

CEHOSLOVACIA-FRANȚA 68—57 LA BASCHET (f)

PRAGA, 6 (Agerpres). — Peste 2 000 de spectatori au urmărit la Kosice întîlnirea internațională amicală de baschet dintre selecționatele feminine ale Cehoslovaciei și Franței. La capătul unui joc echilibrat și spectaculos, victoria a revenit cu scorul de 68—57 (37—26) baschetbaliștelor cehoslovace. Din echipa învingătoare, care se pregătește în vederea campionatelor mondiale din Brazilia, s-au remarcat Joskova și Jindrova, care au înscris cîte 16 p fiecare. Oaspetele au avut cea mai bună jucătoare în Cahazalon, autoarea a 27 de p.

-ultimele știri-ultimele rezultate-

MARIO ANDRETTI CÎȘTIGĂ LA JOHANNESBURG

Cunoscutul automobilist Mario Andretti (S.U.A.) conducînd o mașină Ferrari a cîștigat ieri la Johannesburg „Marele Premiu al Africii de Sud", prima competiție a anului din cadrul formulei I. El a fost urmat de scoțianul Jackie Stewart pe o mașină Tyrell și elvețianul Clay Regazzoni pe Ferrari.

MICHEL ROUSSEAU — ÎNVINGĂTOR LA LOS ANGELES

Campionul și recordmanul Europei, Michel Rousseau, care se antrenează în California, a cîștigat la Los Angeles o cursă de 100 y liber în 49,4, învingînd pe cei mai buni specialiști americani ai probei.

SCHIOARELE FRANCEZE ÎNVINSE PE TEREN PROPRIU

În localitatea alpină La Plagne au continuat campionatele de schi ale Franței cu proba de slalom special feminin. Spre surprinderea generală victoria a revenit americancei Marylin Cochran în 89,33, urmată de Daniele Debernard în 89,82

ÎN GRUPA B A C.M. DE HOCHEI

Întrecerile grupei B a campionatului mondial de hochei pe gheață au continuat în 3 orașe din Elveția. La **Lyss**, în fața a peste 4000 de spectatori, formația țării gazdă a debutat victorioasă. Hocheiștii elvețieni au dispus la capătul unui joc spectaculos de echipa Austriei cu scorul de 4—1 (2—0, 1—0, 1—1). În celelalte două partide, favoritele au înregistrat succese scontate: la **Berna**, Polonia a întrecut Italia cu 6—2 (2—0, 2—1, 2—1) iar la **Chaux de Fonds**, reprezentativa R. D. Germane, condusă cu 1—0 după prima repriză, a învins pînă la urmă formația Japoniei cu 9—4 (0—1, 4—1, 5—2).

ANGLIA — IRLANDA 1—0 ÎN PRELIMINARIILE OLIMPICE

La Dublin, în preliminariile turneului olimpic de fotbal, echipa de amatori a Angliei a învins cu 1—0 (1—0) selecționata Irlandei. Unicul gol a fost marcat de Peter Clemens în min. 6.

DIONISI — 5,35 m LA PRĂJINĂ

În cadrul unui concurs pe teren acoperit desfășurat la Genova italianul Renato Dionisi a realizat 5,35 m la săritura cu prăjina, a treia performanță mondială a anului.

SCHENK, DIN NOU CEL MAI RAPID

Proba de 500 m din cadrul concursului internațional masculin de patinaj viteză de la Eindhoven (Olanda) a revenit multiplului campion olandez Ard Schenk, cronometrat în 40,4. Compatriotul său Jan Bols a ocupat locul doi cu 41,6, iar vest-germanul Gerhard Zimmermann s-a clasat pe locul trei cu 41,7. Ard Schenk a cîștigat și cursa de 5 000 m cu timpul de 7:42,0, fiind urmat de norvegienii Sten Stensen 7:45, și Per Willy Guttormsen 7:48,3.

LUDMILA TITOVA, PE PRIMUL LOC LA SVERDLOVSK

Au luat sfîrșit întrecerile Spartachiadei unionale de patinaj viteză desfășurate timp de trei zile la Sverdlovsk. La feminin, pe primul loc s-a clasat Ludmila Titova, care a totalizat la multiation 198,099 puncte, fiind urmată de Nina Statkievici 198,116 puncte și Kapitolina Sereghina — 199,052 puncte. Kapitolina Sereghina a terminat învingătoare în două probe: 1 500 m în 2:29,6 și 3 000 m în 5:08,2. Proba de 1 000 m a fost cîștigată de Liudmila Titova cronometrată în 1:34,8.

Corespondență specială pentru SPORTUL

CU 48 DE ORE ÎNAINTEA PRIMULUI GONG

● *Burt Lancaster — telecomentator* ● *Floyd Patterson: Clay poate recuceri titlul pierdut la „masa verde"* ● *Revanșa la Los Angeles*

Oră de oră, cu cît se apropie meciul de luni dintre Cassius Clay și Joe Frazier pentru titlul mondial la toate categoriile, tensiunea este în creștere. La Madison Square Garden s-au vîndut de mult cele 19 500 de bilete, iar acum, la „bursa neagră", costul unui tichet de intrare a ajuns la fabuloasa sumă de 500 de dolari! Cei care nu pot plăti un asemenea preț și alții rămași fără bilete trebuie să se resemneze acum cu vizionarea meciului pe micul ecran, sau în cele 300 de săli de cinematograf și arene sportive. Două agenții de presă, United Press International și American Press au monopolizat locurile rezervate în jurul ringului, unde au fost montate cîteva telexuri silențioase, care, simultan cu desfășurarea partidei, transmit direct ziarelor și agențiilor interesate comentariul dictat de diferiți specialiști. Comentariul postului de televiziune cu circuit închis va fi făcut de cunoscutul actor de cinema, Burt Lancaster, un mare cunoscător și iubitor al boxului.

Ieri, ambii boxeri și-au încheiat pregătirile. Ei au fost supuși unui nou control medical, în care atît Frazier cît Clay au fost găsiți într-o perfectă stare de sănătate. Frazier s-a antrenat mai mult și mai conștiincios decît Clay, avînd la activ nu mai puțin de 200 de reprize la mănuși, dar la acestea accesul operatorilor de film a fost interzis. Directorul arenei Madison Square Garden, Harry Markson, a dorit să-l viziteze pe Clay, pentru a se informa despre stadiul de pregătire al fostului campion al lumii. Acesta i-a spus lui Harry Markson textual: „Dacă vreți să pierdeți un pariu de 10 000 de dolari, nu aveți decît să jucați această sumă pe șansa lui Joe. La 8 martie eu voi fi noul campion al lumii".

Între timp, ziarele americane publică diferite declarații și comentarii privitoare la „meciul secolului". Floyd Patterson a declarat: „Sarcina lui Clay este foarte dificilă, deoarece după o absență de 3 ani și jumătate, el nu are la activ decît două meciuri". „Totuși — spune Patterson, Clay este un fenomen, un boxer extraordinar, inteligent, și poate recuceri titlul pierdut la masa verde".

Unele ziare de scandal, în dorința de a compromite întîlnirea scriu că meciul ar fi aranjat. Iată cîteva titluri: „Clay a cumpărat meciul pentru 10 milioane de dolari"; „Frazier îi oferă 12 milioane lui Clay"! Firește, asemenea afaceri sînt imposibile. În primul rînd pentru că nici Clay și nici Frazier nu posedă sumele respective.

În al doilea rînd, este imposibil ca sumele să fie plătite de secta musulmană a lui Clay, sau de acționarii lui Frazier, așa cum se insinuează, pentru simplul motiv că tocmai acestia așteaptă subvențiile substanțiale din partea celor doi mari boxeri.

Și-acum, o știre de ultim moment: a fost fixată revanșa, indiferent de rezultatul de luni: **La Los Angeles, în timp de 90 de zile.**

MARIO WIDMER
New-York, 6 martie

„Totul este O.K.!" — afirmă doctorul Harry Kleiman, la ultima pre-vizită medicală, testînd reflexele lui Cassius Clay. Să vedem totuși cum vor funcționa ele, luni noaptea pe ringul de la Madison... Telefoto: A. P. — AGERPRES

Redacția și administrația: str. Vasile Conta nr. 16: interurban 72 și 286; telex: sportrom buc. 180. Tiparul telefoane: centrală 11 10 05, secția corespondenți 11.51.09, „I. P. Informația", București 40368

PROLETARI DIN TOATE ȚĂRILE, UNIȚI-VĂ!

sportul

ZIAR AL CONSILIULUI NAȚIONAL PENTRU EDUCAȚIE FIZICĂ ȘI SPORT

ANUL XXVI — Nr. 1194 (6628) 4 PAGINI 30 BANI Luni 8 martie 1971

Hocheiștii victorioși în Olanda

ROMÂNIA DIN NOU ÎN GRUPA B!

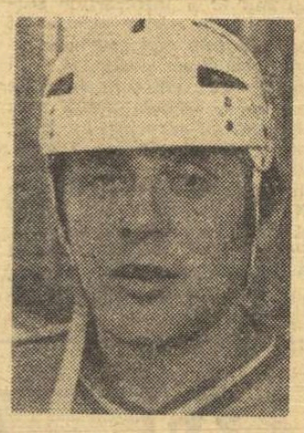

Trei dintre principalii realizatori ai succesului. De la stînga: Dezideriu VARGA, *căpitanul echipei,* Gheorghe HUȚANU, *golgeterul formației și* Alexandru KALAMAR, *unul dintre cei mai subtili atacanți.*

● **În ultimul meci, 11–2 cu Anglia**

● **Pe locul II, echipa Franței**

● **Lotul sosește în Capitală astăzi după-amiază**

GELEEN (prin telefon, de la trimisul nostru special). —

În întîlnirea cu Anglia, desfășurată duminică la prînz pe patinoarul acoperit din localitate, echipa noastră a făcut, indiscutabil, cel mai bun joc din toate cele susținute în cadrul grupei C a campionatului mondial de hochei.

Abordînd partida cu prudență și seriozitate (englezii s-au dovedit ca un „team" foarte tenace), hocheiștii români au impus de la început un ritm rapid, au evitat contactul direct cu adversarul aplicînd cu strictețe schemele tactice dinainte pregătite.

Situația s-a complicat în repriza a II-a, cînd Kalamar s-a accidentat la șold și indisponibilitatea lui a necesitat regruparea liniilor de atac. Apoi a ieșit și Geza Szabo (traumatism la un deget). În fața acestei situații, antrenorii l-au folosit intens pe Huțanu, care a jucat alternativ în centrul liniei întîi și a doua.

Întreaga echipă s-a remarcat în acest meci, dar elogii suplimentare se cuvin lui **Huțanu, Varga** și **Kalamar.**

Scorul de 11—2 (3—0, 4—1, 4—1) a fost realizat de: **Varga, Kalamar, Szabo, Huțanu,** cîte două goluri, **Fodorea, Boldescu, Stefanov,** respectiv, **Inglis (2).**

A arbitrat cuplul canadian **Lenon-Langdon.**

În felul acesta, echipa României cîștigă, neînvinsă, seria C a campionatului mondial, promovînd în grupa B, pe care a părăsit-o anul trecut. Performanța este, fără îndoială, remarcabilă, dar ea trebuie privită în **contextul valorii generale medii a formațiilor participante** la această categorie. Este evident că greul de-abia începe. **Față de baza materială superioară pusă acum la dispoziția hocheiului nostru, și pretențiile sînt cu mult mai mari.**

★

La ora cînd părăseam Geleen-ul, ne-au parvenit și ultimele rezultate ale unor partide decisive pentru soarta locului II care conferă de asemenea calificarea în grupa B. Franța a întrecut Olanda cu 5—1 (3—0, 1—0, 1—1) asigurîndu-și locul II în serie. În partida Ungaria—Danemarca, victoria a revenit primei formații cu 4—3 (1—1, 1—0, 2—1). Bulgaria a învins Belgia cu 12—1 (4—0, 4—0, 4—1).

ÎN CLASAMENT: 1. ROMÂNIA 13 p., (golaveraj 70—11), 2. **Franța 12 p.**

Echipa noastră sosește la București luni după-amiază, cu avionul de Frankfurt.

Romeo VILARA

S-a încheiat campionatul feminin de volei

PENICILINA DIN NOU CAMPIOANĂ

REZULTATE TEHNICE

Dinamo — „U" Craiova 3—0 (6,5,13), Rapid — „U" Cluj 3—0 (1,9,13), C.S.M. Sibiu — Medicina 3—1 (6,13,—7,13), Ceahlăul—C.P.B. 2—3 (8, —4, —13, 8, —12), „U" Timișoara—Farul 1—3 (12, —8 —3, —13). I.E.F.S.—Penicilina 2—3 (—12,12 14, —3, —6).

Universitatea Cluj și Universitatea Craiova au retrogradat

CONSTANȚA, 7 **(prin telefon, de la trimisul nostru).** După ce sîmbătă seara echipele **Rapid** și **Medicina** au făcut poate cel mai frumos meci al acestui turneu (medicinistele ratînd o bună posibilitate de a cîștiga jocul: 13—9, 14—11 în setul V), duminică au fost programate, în Sala sporturilor, ultimele partide ale turneului ce a încheiat ediția 1970—1971 a campionatului național feminin. Deși atît campioana, PENICILINA IAȘI (care cîștigă pentru a doua oară consecutiv titlul), cît și echipele retrogradate, **Universitatea Cluj** și **Universitatea Craiova,** erau cunoscute de mult, iubitorii voleiului din Constanța au ținut să fie prezenți în număr mare la ultimul act, care avea drept epilog un meci fără implicații în structura clasamentului, dar de justificat interes: I.E.F.S. — Penicilina.

MECI ANOST

Programul ultimei zile a fost, însă, deschis de formațiile **Dinamo** și **Universitatea**

Aurelian BREBEANU

(Continuare în pag. a 2-a)

SEZONUL FOTBALISTIC A FOST INAUGURAT!

CHIMIA Făgăraș, METALUL București, POLITEHNICA Timișoara ȘI CRIȘUL, PERFORMERELE „16-imilor" CUPEI ROMÂNIE

● Au rămas în competiție 12 divizionare A ● Restan

Progresul Brăila — Jiul se dispută miercuri ● Joi vo

cunoaște programul „optimilor"

REZULTATELE TEHNICE

AURORA URZICENI — **DINAMO BUCUREȘTI** 0—2 (0—1).
FULGERUL DOROHOI — **C.F.R. TIMIȘOARA** 0—1 (0—0).
I.R.A. CÎMPINA — **RAPID BUCUREȘTI** 1—3 (1—2).
MINERUL COMĂNEȘTI — **SPORT CLUB BACĂU** 1—6 (0—3).
I.M.U. MEDGIDIA — **FARUL CONSTANȚA** 0—1 (0—0).
STEAGUL ROȘU PLENIȚA — **U.T. ARAD** 0—4 (0—2).
OLTUL SF. GHEORGHE — **PETROLUL PLOIEȘTI** 0—1 (0—0).
POLI. TIMIȘOARA — STEAGUL ROȘU BRAȘOV 3—0 (2—0).
METALUL BUCUREȘTI — UNIV. CRAIOVA 2—0 (1—0).
UNIREA DEJ — **„U" CLUJ** 0—2 (0—1).
C.F.R. ARAD — **F.C. ARGEȘ** 0—3 (0—2).
CORVINUL HUNEDOARA — **STEAUA BUCUREȘTI** 0—2 (0—1).
CRIȘUL ORADEA — POLITEHNICA IAȘI 5—1 (4—0).
C.S.M. SIBIU — **PROGRESUL BUCUREȘTI** 0—4 (0—3).
CHIMIA FĂGĂRAȘ — C.F.R. CLUJ 2—1 (1—1).

„Suspense"-ul caracteristic meciurilor de cupă a început, de data aceasta, încă înainte ca arbitrii să fluiere începerea partidelor. Timp de cîteva zile „CUPA" a trăit între „DA" și „NU", într-o incertitudine nu mai puțin pasionantă decît meciurile în sine datorită întoarcerii iernii, a zăpezii și noroiului de pe terenurile de joc.

Ca de obicei, echipele „mici" au jucat cu maximum de ambiție.

Se poate spune, însă, că divizia A a scăpat mai bine ca în alte dăți din această confruntare, totdeauna aducătoare de rezultate senzaționale. **11 dintre cele 16 reprezentante ale primului eșalon** (Jiul are partida amînată pentru miercuri) **au reușit să facă față asaltului formațiilor din categorii inferioare,** elanului și forței de luptă ale acestora, calificîndu-se pentru optimile de finală. Și, spre onoarea lor, performanța au realizat-o și cîmpul de luptă prin victorii, fără a apela la litera regulamentului.

Dar au fost și... victime în rîndurile divizionarelor A. Patru echipe participante la primul campionat al țării au devenit acum simpli spectatoare la viitoarele jocuri de cupă. Este vorba de **Steagul roșu Brașov, Universitatea Craiova, Politehnica Iași** și **C.F.R. Cluj.** Fotbaliștii clujeni au cedat în fața unei formații din divizia C, **Chimia Făgăraș,** iar celelalte trei echipe din divizionare au prilejuit o mică contestabilă surpriză, printr-o maniera netă în care au fost învinse: Universitatea Craiova cu 2—0 (adversar **Metalul București**), Steagul roșu cu 3—0 (adversar **Politehnica Timișoara**) și Politehnica Iași cu 5—1 (adversar: **Crișul Oradea**).

Dar, la urma urmei „Cupa" n-ar fi avut nici un farmec fără aceste surprize.

Georgescu *(Metalul)* și Deselnicu *(Universitatea Craiova) își disputa balonul sub privirile lui* D. Emil *și* Mincă. Foto: Dragoș NEAGU

VISURILE CUPEI...

E greu de găsit în viața tumultuoasă a **Cupei** — indiferent de meridiane — un moment mai interesant decît cel al **„16-imilor"**, și asta în primul rînd pentru că în seara primei duminici de martie un Puk nevăzut aruncă, de fiecare dată, vreascuri cu nemiluita, în căminul de jar al Speranței.

Seara de ieri nu a făcut excepție. Pentru Progresul București, de pildă, cele 4 goluri din poarta Sibiului nu sînt doar semnele unei victorii, ci în primul rînd ratificarea gîndului că formația lui „Peniță" e o echipă de A. Pe de altă parte, „Poli" din Timișoara, de fapt singura „Poli" autentică, are acum revelația visului său de mîine, prin cele trei goluri înscrise în poarta echipei care a primit doar 10, în 15 meciuri de A.

Focul Speranței luminează și alte chipuri. Metalul București, învingător asupra Craiovei, trăiește un nou vis de mărire, amintindu-și cu nostalgie de un atac în care Nicușor îi pasa lui Ene I și lui Drăgan, dintr-o degajare a portarului Voinescu.

...Și jocul continuă. Tache Macri e fericit că „a rămas" în primele 16 echipe ale țării, reușind să-l convingă pe Bojin că are inimă și șut de **goalgetter...** Argeșul e obligat, prin forța împrejurărilor, să accepte ideea că echipa sa e mai mult decît **Dobrin plus ceilalți,** fapt care reprezintă destul de mult în economia echipei. Pe de altă parte, Sport Clubul descoperă un nou goalgetter, Dembrovschi, într-un moment cînd Hagara a și început „campania de reabilitare" sub conducerea lui Novak...

Care a fost, de fapt, surpriza etapei de ieri? Poate înfrîngerea netă a „stegarilor"... Poate victoria „bancarilor" la Sibiu... Aceste două surprize sînt, însă, datoare să-i facă loc pe podium Chimiei din Făgăraș, învingătoarea unei echipe de A, în ciuda faptului că suporterii feroviarilor clujeni consideră această înfrîngere drept un prim act în cadrul **operațiunii Demaraj,** care urmărește **„lichidarea"** învingătorilor de la Sibiu în prima etapă a returului.

A fost frumoasă și palpitantă etapa de ieri a „16-imilor". „A"-ul a obținut un procentaj de reușită peste media europeană. Dar, să renunțăm la calcule, deoarece calculele pe marginea **Cupei** în această fază sînt simple speculații cronicărești. Important e că Fotbalul și-a urnit cohortele, deși sute de oameni din Dorohoi au fost obligați să îndepărteze tone de zăpadă, în chiar dimineața jocului.

...Rezultatul de la Oradea nu mi se pare demn de inclus în seria surprizelor. Saltul de la palmieri la terenul înghețat n-ar fi putut avea un alt deznodămînt. Dacă „Poli" din Iași s-ar fi mulțumit doar cu Africa Occidentală, e foarte posibil să fi rămas astăzi în optimile „Cupei României". Nu este exclus ca ieșenii să fi tratat meciul de la Oradea ca pe o simplă aruncare de lest în drum spre titlu. Această variantă mi se pare, însă, prea puțin probabilă...

Ioan CHIRILA

Turneul de baschet de la Cluj

SURPRIZE ÎN ULTIMA ETAPĂ

Fază din meciul Politehnica București — Rapid, cîștigat de studenți. Rapidiștii **Predulea** *(13) și* **Stănescu** *(8) admiră, parcă, o nouă aruncare la coș executată de* **Georgescu**

Foto: Călin CREȚU-Cluj

CLUJ, 7 (prin telefon, de la trimisul nostru).

Sîntem nevoiți să ne exprimăm îngrijorarea față de valoarea tehnică foarte scăzută a meciurilor disputate în Sala sporturilor din localitate în cadrul campionatului național masculin de baschet. Deși se află în continuarea unui program competițional (ceea ce presupune continuitate și în pregătire), deși au efectuat o serie de turnee, deși mai sînt numai două luni pînă la turneul de calificare pentru campionatul european, baschetbaliștii noștri fruntași (ca să ne referim doar la cei vizați de a fi selecționați în reprezentativa țării) evoluează la un nivel nesatisfăcător, ceea ce este, desigur, îngrijorător. Această remarcă e valabilă în primul rînd pentru echipele de la care avem cele mai mari pretenții: Dinamo și Steaua, cu cele mai bune condiții de pregătire, cu cei mai mulți jucători în lotul național. S-ar putea ca aceste comportări slabe să fi fost provocate de miza întîlnirilor, ceea ce nu constituie, totuși o justificare.

Să trecem însă la desfășurarea întîlnirilor.

POLITEHNICA CLUJ — UNIVERSITATEA TIMIȘOARA 72—48 (41—24). Bravo studenților clujeni pentru frumoasa lor evoluție, dar în același timp trebuie apreciată ca inadmisibilă comportarea timișorenilor. Ce se petrece cu „U" Timișoara, reprezentanta unui centru cu o puternică tradiție în baschet?

UNIVERSITATEA CLUJ — STEAUA 74—70 (40—36). Clujenii au cîștigat clar, do-

D. STANCULESCU

(Continuare în pag. a 2-a)

Elena Moiș și Gheorghe Fazekas campioni la patinaj artistic

GHEORGHE FAZEKAS

Ultima cădere de cortină, în campionatele naționale de patinaj artistic, au desemnat pe deținătorii titlurilor în categoriile de seniori. Ei sînt — așa cum prevedeam și în cronica noastră precedentă — Elena Moiș și Gheorghe Fazekaș, sensibil distanțați, în special cel de-al doilea, de restul concurenților. Evoluțiile celor doi învingători, în proba figurilor libere, s-a situat la un nivel valoric deosebit, ei fiind singurii care au reușit să depășească nivelul notelor de 5, la toți arbitrii. În special tînărul nostru campion, maestrul sportului Gheorghe Fazekas, se dovedește în real progres față de sezonul trecut.

Bine s-au prezentat și deținătorii locurilor doi, Doina Mitricică și Mircea Ion, care-și preschimbă titlurile de campioni la juniori, deținute anul trecut, în cele neoficiale de vicecampioni la seniori.

Iată clasamentele finale: **SENIORI băieți:** 1. Gh. Fazekaș (Dinamo) 1397,7 p; 2. M. Ion (Șc. sp. 2) 1241,9 p; 3. O. Goga (IEFS) 1240,8 p; 4. A. Bulete (Șc. sp. 2) 1219,9 p; 5. M. Popescu (Constructorul) 1138,9 p; 6. D. Czeisner (Petrolul Brașov) 1141,9 p. **Fete:** 1. Elena Moiș (IEFS) 1293,9 p; 2. Doina Mitricică (ASCPMB) 1260,3 p; 3. Rodica Didă (IEFS) 1218,8 p; 4. Anca Tănase (Șc. sp. 2) 1189,5 p; 5. Constanța Ionescu (Constr.) 33—1160,9 p; 6. Mariana Ionel (IEFS) 32—1113,9 p; 7. Doina Ghișerel (Șc. sp. 2) 1116,2 p; 8. Adina Caimacan (IEFS) 1064,4 p. **Perechi:** 1. Letiția Păcuraru—Dan Săveanu (IEFS) 177,9 p; 2. Daniela Popescu—Marian Chiosea (Dinamo) 161,9 p.

— V. —

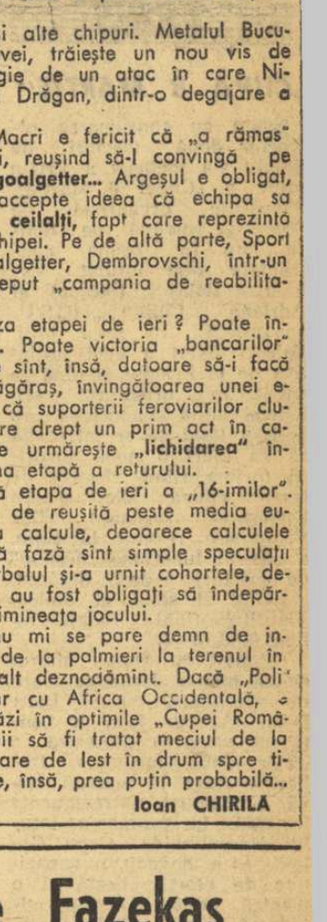

ELENA MOIȘ

CONFERINȚE ALE C.J.E.F.S.

DOLJ

În aula Universității din Craiova s-a desfășurat duminică dimineața Conferința Consiliului județean pentru educație fizică și sport Dolj, la ale cărei lucrări au luat parte membrii Consiliului, activiști ai comisiilor județene pe ramură de sport, antrenori, profesori de educație fizică, activiști sportivi.

Au participat, de asemenea, reprezentanți ai organelor județene și municipale de partid și de stat, ai instituțiilor și organizațiilor cu atribuții în domeniul sportului.

Lucrările conferinței s-au bucurat de prezența tovarășului **Ion Cetățeanu,** secretar al Comitetului județean Dolj al P.C.R.

Din partea Consiliului Național pentru Educație Fizică și Sport a fost prezent la lucrări tov. **Miron Olteanu,** secretar al C.N.E.F.S.

Tovarășul **Augustin Brînduș,** președintele C.J.E.F.S. Dolj, a prezentat darea de seamă asupra activității sportive, desfășurate în județ în ultimii trei ani.

A luat apoi cuvîntul tova-

(Continuare în pag. a 2-a)

SUCEAVA

În sala de festivități a Consiliului popular municipal s-au desfășurat, duminică, lucrările conferinței C.J.E.F.S. Suceava. Au fost prezenți membrii Consiliului județean, ai comisiilor locale pe ramură de sport, președinți ai unor asociații sportive, profesori de educație fizică, antrenori, sportivi fruntași.

La lucrările conferinței a luat parte tovarășul *Ștefan Panaitiu,* secretar al Comitetului județean Suceava al P.C.R. Consiliul Național pentru Educație Fizică și Sport a fost reprezentat de tovarășul conf. univ. *Marin Bîrjega,* vicepreședinte al C.N.E.F.S., și de tovarășul *Popa Ioviță,* șef de secție la C.N.E.F.S. Printre invitați s-au aflat tovarășii *Arsenie Velicu,* șeful secției de propagandă a Comitetului județean P.C.R., *Grigore Voinescu,* președintele Consiliului județean al sindicatelor, *Vasile Dumistrăcel,* prim-secretar al Comitetului județean al U.T.C., *Petru Armănașu,* președintele Consiliului județean al Organizației Pionierilor, *Eugen Pleșca,* inspector general al

(Continuare în pag. a 2-a)

CONFERINȚE ALE C.J.E.F.S.

PLANURI CUTEZĂTOARE, DAR PE DEPLIN REALIZABILE

Pentru cine a urmărit lucrările forumului sportiv argeșean, cele cîteva ore petrecute în mijlocul activiștilor sportivi, al profesorilor de educație fizică și al unor cadre cu munci de răspundere din acest județ, au însemnat tot atîtea ore de agreabile și tonice surprize. Încă înainte de începerea Conferinței Consiliului județean pentru educație fizică și sport, am putut aprecia dorința de înnoire pe toate planurile, de progres general, de îmbunătățire a activității, răsfoind ziarul „Secera și Ciocanul", organul Comitetului județean Argeș al P.C.R. și al Consiliului popular județean, care a consacrat acestui eveniment o pagină întreagă, prezentînd sugestiv cititorilor ampla dezvoltare a sportului din ultimii trei ani pe aceste meleaguri și perspectivele dintre cele mai frumoase existente în acest domeniu.

A fost prima și — cum spuneam — nu ultima surpriză plăcută. Darea de seamă prezentată de tov. **Gh. Crețu**, președintele C.J.E.F.S. Argeș, și discuțiile ulterioare purtate pe marginea ei sau legate de problemele pe care le ridică activitatea sportivă din județ, au subliniat dorința unanimă de a consacra mai puțin timp și vorbe pentru ceea ce s-a realizat și de a se folosi acest prilej în scopul valorificării depline a marilor posibilități de care dispune județul, a experienței acumulate oină acum pentru a croi cu cutezanță, în anii următori, un drum continuu ascendent mișcării sportive argeșene. Firește că, încercînd azi să sintetizăm ce a însemnat Conferința C.J.E.F.S. Argeș, nu putem omite în întregime realizările, unele dintre ele mai mult decît semnificative. S-au obținut, astfel, progrese remarcabile în activitatea sportivă de masă, concretizate prin traducerea în viață a unor interesante inițiative, cum ar fi — de pildă — Olimpiada satelor la atletism, ciclism, fotbal, handbal, tîrîntă și volei, competiție al cărei sistem de desfășurare s-a acordat mai bine cu realitățile existente azi în viața satelor și comunelor noastre. Pași însemnați s-au realizat și în domeniul sportului de performanță, unde alături de sporturi cu bune rezultate pe plan național și internațional, cum ar fi fotbalul, atletismul și boxul, au apărut în ultimul timp și luptele, disciplină în care o serie de tineri argeșeni s-au distins la cele mai dificile dispute naționale, balcanice sau europene. În felul acesta, aportul olimpic al județului Argeș a devenit mai consistent, la cele trei sporturi „tradiționale" (atletism : **Olimpia Cataramă, C. Stan** ; fotbal : **R. Vlad, C. Olteanu** ; box : **Aurel Simion**), adăugîndu-se și luptele prin prezența în loturile olimpice a tinerilor **M. Boțilă, I. Gibu, I. Păun** și **N. Lăcrețeanu**.

Este un început extrem de promițător, deoarece — așa cum specificam mai înainte — preocuparea principală a Conferinței a fost aceea de a amplifica succesele în viitor. Analizînd cu luciditate și realism potențialul actual al județului, cei prezenți au stabilit concret coordonatele dezvoltării viitoare, dorind sincer ca realizările în domeniul educației fizice și sportului să țină pasul cu marile izbînzi obținute pe plan economic și social. O dorință care, transpusă în viață, va aduce Argeșul la plafonul celor mai bune județe pe tărîm sportiv din țară. Planurile sînt, într-adevăr, cutezătoare. Ele vizează, spre exemplu, transformarea împrejurimilor orașului Cîmpulung (muntele Strîmtu, în special) într-o zonă care să rivalizeze cu Poiana Brașov ; amenajarea în Pitești și în toate marile aglomerări urbane din județ a unor centre de recuperare fizică și agrement dotate cu șiranduri, terenuri de tenis, volei sau baschet, săli de forță și saune, construirea la toate școlile din județ a unor baze sportive economice și utile sau a unor săli adecvate programului școlar ; impulsionarea activității sportive de performanță prin generalizarea experienței de la Liceul național de atletism din Cîmpulung și înființarea unui centru național de automobilism pe lîngă uzina de autoturisme din Pitești ; prin difuzarea permanentă și sistematică a disciplinelor sportive în rîndurile tineretului. Sînt numai cîteva din intențiile înflăcărate ale iubitori ai sportului din acest județ. Par greu de realizat ?

Nu — deoarece ascultînd cuvîntul tovarășului **Gh. Năstase**, primul secretar al Comitetului județean Argeș al P.C.R., am fost convinși că aceste îndrăznețe proiecte reprezintă, în fapt, sarcini ce stau în fața tuturor organelor de stat și economice din județ. „Astăzi — spunea tov. Gh. Năstase — **în condițiile uriașei dezvoltări industriale, sportul reprezintă o chestiune de viață. Problema randamentului, a productivității muncii nu mai poate fi discutată fără a se avea în vedere sănătatea, vigoarea, recuperarea rapidă din punct de vedere fizic și moral, buna dispoziție. Greșesc profund cei ce nu asociază producției sportul, greșesc și mai grav cei ce neglijează educația fizică din pregătirea viitoarelor cadre !"**. Pe acest modern și realist temei, pe baza sarcinilor concrete trasate de primul secretar al Comitetului județean Argeș al P.C.R. și cunoscînd hărnicia argeșenilor, avem convingerea că îndrăznețele lor planuri vor prinde, în curînd, forme concrete.

Călin ANTONESCU

DOLJ

(Urmare din pag. 1)

rășul **Ion Cetățeanu**, care în numele Biroului Comitetului județean de partid, a felicitat pe cei prezenți pentru succesele repurtate de sportul doljean și a făcut prețioase recomandări pentru mai deplina afirmare în viitor a județului pe tărîm sportiv.

Pe marginea dării de seamă prezentate și a proiectului de hotăriri s-au purtat fructuoase discuții.

În încheierea dezbaterilor, tov. **Miron Olteanu**, a subliniat rezultatele remarcabile obținute de sportul din județul Dolj în ultimii ani, indicînd obiectivele asupra cărora vor trebui să-și îndrepte în viitor principala atenție activiștii sportivi doljeni.

Participanții la conferință au aprobat apoi în unanimitate, planul de măsuri pentru perioada 1971—1973, după care a fost desemnat noul Consiliu județean pentru educație fizică și sport și biroul acestuia, din care fac parte : **A. Brindușe** (președinte), **Fl. Zamfir** și **V. Tilcă** (vicepreședinți), **C. Chimoiu, I. Dobrițoiu, E. Pîrvu, Șt. Florea, T. Merfu, Gh. Pătriu, G. Popescu, Camelia Popa, Marilena Stroe** și **S. Trotea**. Conferința a răspuns chemării la întrecere pentru dezvoltarea bazei materiale a activității sportive de masă, lansată de C.J.E.F.S. Galați.

Într-o atmosferă de puternic entuziasm, participanții la conferință au adoptat textul unei telegrame adresate **Comitetului Central al P.C.R., tovarășului NICOLAE CEAUȘESCU, personal**, prin care se exprimă deosebita recunoștință pentru grija acordată de partid mișcării sportive din țara noastră.

SUCEAVA

(Urmare din pag. 1)

Inspectoratului școlar județean.

Darea de seamă, prezentată de vicepreședintele C.J.E.F.S. Suceava, *Gheorghe Halițchi*, precum și planul de măsuri privind dezvoltarea mișcării de educație fizică și sport pe perioada 1970—1973 au prilejuit vii discuții și propuneri valoroase.

În cuvîntul său, tovarășul *Ștefan Panaitiu* a salutat conferința din partea Biroului Comitetului județean Suceava al P.C.R. Secretarul Comitetului județean a făcut o cuprinzătoare analiză a muncii depuse, și a expus un amplu plan de măsuri menite să ducă la îmbunătățirea activității viitoare.

Tovarășul *Marin Birjega* a reliefat apoi succesele obținute de mișcarea sportivă suceveană, referindu-se totodată la sarcinile principale ce-i stau în față.

Participanții la lucrările conferinței au răspuns chemării la întrecere lansată de C.J.E.F.S. Galați.

A fost apoi desemnat noul Consiliu județean și biroul acestuia, din care fac parte : prof. *Eugen Căbulcă* (președinte), *Gheorghe Halițchi* (vicepreședinte), *Constantin Alexa, Avramia Bujanovschi, Mircea Covataru, Teofil Chelaru, Mircea Frunză, Dragoș Macovei, Constantin Miron, Dragomir Paulenco, Nicolae Popa, Alexandru Ștefu, Aurora Tecleanu*.

Într-o atmosferă de puternic entuziasm, participanții la lucrările conferinței au adoptat textul unei telegrame adresate *Comitetului Central al P.C.R., tovarășului NICOLAE CEAUȘESCU personal*, în care se exprimă deplina recunoștință pentru grija permanentă acordată mișcării de educație fizică și sport.

schi

SURPRIZE ÎN CAMPIONATELE UNIVERSITARE

BRAȘOV, 7 (prin telefon). Ultima zi a întrecerilor studențești de schi a programat probele cele mai spectaculoase : coborîrea și fondul. Și pentru ca emoțiile să fie complete, ambele probe s-au încheiat cu surprize. La fond, unde schiorii de la I.E.F.S. erau mari favoriți, șansele au surîs studentului orădean **Nicolae Șumedrea**, remarcat și în concursurile anterioare. Prin această victorie și locul 6 obținut de Ștefan Skinlay, tot de la Inst. pedagogic Oradea, antrenorul Constantin Mușat începe să culeagă roadele unei munci entuziaste.

A doua surpriză au constituit-o cîștigătorii probei de coborîre : **Nicolae Stinghie** (C.S.U. Brașov) și **Georgeta Băncilă** („U" Cluj). Ambii au făcut curse curajoase, decise, pe o pîrtie — Valea Lupului — de reputație internațională și în condiții atmosferice și de zăpadă extrem de dificile (ninsoare abundentă).

Într-o apreciere generală, campionatele au constituit un succes, la care, în mod considerabil au contribuit și organizatorii — clubul Politehnica Brașov. Rezultatele tehnice : FOND, **15 km seniori** : 1. N. Sumedrea (I.P. Oradea) 1h06:30, 2. Adalbert Ghiulay (I.E.F.S.) 1h08:60 ; 3. Ion Dudu (I.E.F.S.) 1h08:58 ; **3 km fete** : 1. Paraschiva Cojocaru (C.S.U. Brașov) 25:26, 2. Eva Marcos (I.E.F.S.) 27:40, 3. Magdalena Perechi (I.P. Oradea) 28:34 ; COBORÎRE, **băieți** : 1. Nic. Stinghie (C.S.U. Brașov) 1:35,2, 2. Dan Rîmbețiu (C.S.U. Bv) 1:36,6, 3. Stelian Stroe (I.E.F.S.) 1:38,2,; **fete** : 1. Georgeta Băncilă („U" Cluj) 1:01,2, 2. Maria Cîmpeanu (I.E.F.S.) 1:02,8, 3. Iudith Tomori (I.E.F.S.) 1:03,7.

Mihai BÎRA

BASCHET

Divizia feminină

Ieri s-a disputat o nouă etapă în divizia feminină de baschet, soldată, în general, cu rezultate scontate, mai puțin cel de la Tg. Mureș, unde Constructorul București a realizat o victorie merituoasă, care le sporește șansele de rămînere în divizia A.

POLITEHNICA BUCUREȘTI — VOINȚA BUCUREȘTI 83—57 (50—26). Începutul întîlnirii a aparținut studentelor care, beneficiind de forma bună a lui Szabados, au reușit să termine prima repriză cu un avantaj de 24 puncte. După pauză, antrenorul Grigore Costescu a întrebuințat și jucătoarele de rezervă, meciul avînd în această perioadă un aspect mai echilibrat. Au condus bine V. Bordeianu și P. Pasăre.

I.E.F.S. — VOINȚA BRAȘOV 90—64 (49—29). A doua întîlnire a cuplajului din sala Floreasca a semănat cu prima, mai ales că și diferența de puncte dintre învingătoare și învinse a fost aceeași (26 p). Inițiativa au avut-o bucureștencele, care prin acțiuni simple și eficace au obținut o victorie ușoară în fața unui adversar care doar pe alocuri a opus rezistență. Am remarcat jocul bun prestat de Petric (I.E.F.S.) și Simon (Voința Bv.). Bun arbitrajul lui M. Vodă și D. Ionescu.

Ad. VASILESCU

MUREȘUL TG. MUREȘ — CONSTRUCTORUL BUCUREȘTI 48—50 (17—28). Un nou insucces pe teren propriu al mureșencelor, datorat jocului slab, prestat, mai ales, în prima repriză. Bucureștencele au condus în permanență, avînd în Gugiu, Simon și Odobescu cele mai bune jucătoare. Au condus bine I. Szabo (Cluj) și L. Kugliski (Oradea). **(C. ALBU**-coresp.)

SĂNĂTATEA SATU MARE — CRIȘUL ORADEA 79—70 (36—38). Succesul sătmărencelor se datorește, în primul rînd, jocului excelent prestat de Viorica Bălogh, care a fost mult superioară tuturor baschetbalistelor de pe teren. **(A. VERBA** — corespondent)

A.S.A. CLUJ — RAPID BUCUREȘTI 61—67 (29—36). N-a lipsit mult să asistăm la o surpriză, întrucît clujencele, folosind cu succes presingul la începutul reprizei secunde, au preluat inițiativa (min. 26 : 42—38).

Pînă la urmă experiența rapidistelor, din rîndurile cărora s-a detașat Dorina Suliman, și-a spus cuvîntul, ele obținînd cu greu victoria. De reținut că gazdele au ratat foarte multe aruncări libere (19). Cele mai bune : Suliman și Racoviță de la învingătoare, respectiv, Sipos și Neța. **(P. RADVANI** — coresp.)

CLASAMENT

1. Politehnica	20	19	1	1463-1136	39
2. Rapid	20	17	3	1332-1038	37
3. I.E.F.S.	20	17	3	1341-1094	37
4. Sănătatea	20	10	10	1318-1381	30
5. Crișul	20	8	12	1196-1274	28
6. Constr.	20	7	13	1016-1132	27
7. Voința Bv.	20	7	13	1151-1382	27
8. A.S.A. Cluj	20	5	15	1102-1248	25
9. Mureșul Tg. Mureș	20	5	15	1042-1165	25
10. Voința Buc.	20	5	15	1125-1235	25

TURNEUL DE LA CLUJ

(Urmare din pag. 1)

minînd din primele secunde o partidă plăcută ca evoluție. Simon, Demian, Ruhring, Rónay și Vizi ca și ceilalți echipieri ai gazdelor au jucat cu o dîrzenie și o luciditate lăudabile, spre deosebire de reprezentanții Stelei, care sînt departe de a răspunde condițiilor de pregătire ce le au.

Ultimele întreceri s-au încheiat cu o serie de rezultate surprinzătoare dar ele nu mai pot influența cu nimic situația din fruntea clasamentului, Dinamo București putîndu-se considera la această oră campioană națională. Trebuie subliniat însă că unele dintre formațiile învinse au fost lipsite de o serie dintre cei mai buni jucători.

Deși s-au încheiat în marea majoritate la scoruri strînse, partidele au fost de un slab nivel tehnic, fără sare și piper. Merită a fi evidențiate, totuși, victoria Politehnicii Brașov asupra Farului Constanța (un adevărat tonic în lupta pentru evitarea retrogradării), ca și cea a I.C.H.F.-ului (a 3-a consecutiv) asupra Rapidului.

Ultimele rezultate : **Farul Constanța — Politehnica Brașov 62—71 (31—35), I.E.F.S. — Politehnica Galați 66—68 (33—34), I.C.H.F. — Rapid 61—58 (30—30), Politehnica București — Dinamo 80—69 (42—38).**

MODELISM

O SPERANȚĂ

La modelism, dacă liliputana aeronavă se menține în zbor 19—20 de minute, constructorul ei poate fi felicitat. Înseamnă că străvezia libelulă a urcat pînă la 30—40 metri. Lucru, să recunoaștem, destul de dificil pentru un micromodel a cărui unică energie este un „motoraș" — un fir răsucit de cauciuc ce se derulează propulsînd în spațiu gingașul aparat. Se întîmplă însă ca aeromodelul să înfrunte și mai temerar legea gravității, zburînd peste 22 de minute. Ei bine, pentru această izbîndă sportivul este felicitat de către federația de specialitate și propus pentru acordarea titlului de maestru al sportului. Este cazul modeliștilor **Lidia Bezman** (Oțelul Galați) și **Ștefan Botoș** (Voința Tg. Mureș) care, cu prilejul actualei ediții a campionatelor republicane de micromodele, desfășurată în salina Slănic—Prahova, au realizat lansări de 23:10, respectiv 24:35.

Iată, însă, că în cadrul aceluiași concurs, studentul **Aurel Popa** (Voința Tg. Mureș) își menține aparatul în zbor mai mult de o jumătate de oră ! După rotiri largi, repetate, micromodelul înregistrează la aterizare cea mai bună performanță a țării — 38:10 — **nou record republican.** Excepționalul rezultat se înscrie pe tabelul celor mai bune performanțe internaționale. El este superior cu 8 zecimi recordului realizat de **Jiri Kalina** (Cehoslovacia) la ultima ediție a „mondialelor" de micromodele. Surpriză de proporții realizată de un nerocos debutant ? Nicidecum. **Aurel Popa** se numără de mult printre cei mai valoroși micromodeliști din țară. În ciuda vîrstei, el face parte din lotul național care se pregătește pentru viitoarele C.M. pe care țara noastră le va găzdui în 1972, iar pentru performanțele sale a fost distins încă de acum doi ani, de pe cînd era elev, cu titlul de maestru al sportului.

RUGBY

STEAUA A CÎȘTIGAT „CUPA DE IARNĂ"

Confom programului inițial, duminica rugbystică trebuia să cuprindă : ultimul meci din cadrul „Cupei de iarnă", partidele campionatului de juniori și un joc restanță din divizia A, la Petroșani. Din păcate, datorită timpului nefavorabil, terenurile din Capitală au devenit impracticabile, astfel că întrecerile juniorilor au trebuit să fie amînate.

În „Cupa de iarnă", pe terenul Parcul Copilului a avut loc, totuși, ultima dispută : **Grivița Roșie — Vulcan.** Din cauza terenului acoperit de zăpadă, cele două echipe nu au putut practica un joc de bună calitate. Prima repriză s-a terminat în favoarea rugbyștilor de la Vulcan, care au înscris prin Craioveanu (l.p. transf.), Popa (încerc.), în timp ce pentru Grivița au marcat Demian (încerc.), Țibuleac (transf.) După pauză, grivițenii marchează o încercare prin Simion, partida luînd sfîrșit cu scorul de 8—8 (5—8). A arbitrat **P. Oprișan.**

Comisia de organizare a stabilit și clasamentul final al Cupei : 1. **Steaua** 161 p, 2. Grivița Roșie 145 p, 3. Vulcan 139 p, 4. Gloria 136 p, 5. Știința Petroșani 96 p, 6. Rapid 63 p.

Jocul restanță dintre **Știința Petroșani** și **Politehnica Iași** s-a desfășurat pe un teren dificil datorită zăpezii abundente. Cu toate acestea, întîlnirea a fost de un bun nivel tehnic, cu multe faze spectaculoase. Deși localnicii au dominat, ei n-au reușit să-și fructifice ocaziile avute, partida încheindu-se cu un scor alb. A arbitrat bine **V. Cișmaș** din București. **(T. CORNEA** — coresp.)

În urma tratativelor purtate cu forul de specialitate bulgar, au fost definitivate datele turneului selecționatei de juniori a Bucureștiului în Bulgaria. Rugbyștii români vor susține trei jocuri : în zilele de 24, 26 și 28 martie, ultimul în compania reprezentativei de juniori a Bulgariei.

Ieri, pe terenul Parcul Copilului, rugbyștii de la Grivița Roșie și Vulcan au avut de înfruntat dificultățile unui teren acoperit cu zăpadă. În imagine, rugbyștii grivițeni surprinși în momentul cînd inițiau un nou atac spre buturile adverse

Foto : D. NEAGU

TENIS

„CUPA 8 MARTIE"

Odată cu consumarea ultimelor două meciuri de simplu s-a încheiat a VIII-a ediție a „Cupei 8 Martie", competiție organizată de Federația română de tenis de cîmp. În prima confruntare s-au întîlnit Valeria Balaj (Steaua) și Adriana Călina (C.S.U. Construcții). În setul întîi, Valeria Balaj a avut inițiativa de la început și pînă la sfîrșit. În următorul set, Călina, luînd conducerea cu 3—1, a lăsat să se întrevadă că va oferi o nouă surpriză (prima fiind victoria de acum cîteva zile asupra Ecaterinei Roșianu). Dar Balaj și-a revenit la timp, a pus în funcțiune „mașina" de lovituri de dreapta, cîștigînd și setul al doilea. Rezultat final : Balaj—Călina 6—3, 6—4.

Așteptat cu mult interes de un număr destul de mare de spectatori, meciul Iudit Dibar—Agneta Kun a confirmat valoarea deosebită a celor două jucătoare. Dibar — care în această iarnă a efectuat antrenamente în sală, în compania lotului masculin de „Cupa Galea" — a dovedit o capacitate de efort ridicată și o tehnică bună. Ea și-a adjudecat primul set de o manieră categorică (6—0), ca urmare a unor servicii puternice, și a unor smeciuri și voleuri eficace. În setul al doilea, Kun preia inițiativa, conduce cu 3—0, dar Dibar egalează și cîștigă cu 6—4. Pe locurile III și IV s-au clasat Valeria Balaj, și respectiv, Adriana Călina.

Ion GAVRILESCU

VOLEI

În campionatul masculin

VICTORII CLARE ALE GAZDELOR

În campionatul masculin de volei s-au desfășurat partidele etapei a XVIII-a, încheiate toate cu victorii ale gazdelor. Iată amănunte transmise de corespondenții noștri :

I.E.F.S. — PETROLUL (3—0). Bucureștenii au obținut o victorie mai comodă decît era de așteptat, pentru că ploieștenii s-au comportat inegal pe parcursul celor trei seturi. Antrenorul acestora (C. Șovăială) a avut la dispoziție 10 jucători, dar lipsa lui Lipan, de obicei conducător de joc, s-a făcut simțită. La I.E.F.S. s-a putut constata, încă o dată, că experiența lui Corbeanu este binevenită. **(N. M.)**

„U" CLUJ — UNIREA TRICOLOR (3—0). Victorie clară realizată de gazde în numai o oră de joc. Atacurilor în forță ale studenților, brăilenii nu le-au putut opune o rezistență mai dîrză decît în setul I, cedînd apoi treptat. Cei mai buni de la învingători : **Binda, Chiș** și **Bălaș.** Au condus bine **I. Niculescu** și **L. Andrieș (P. RADVANI).**

VIITORUL BACĂU — TRACTORUL BRAȘOV (3—1)

REZULTATE TEHNICE

I.E.F.S. — Petrolul 3—0 (9, 4, 12), Dinamo — Explorări B. Mare 3—0 (4, 3, 2), Rapid — Politehnica Timișoara 3—1 (6, —13, 13, 4), Steaua — Politehnica Galați 3—0 (7, 13, 11), Universitatea Cluj — Unirea Tricolor Brăila 3—0 (12, 6, 2), Viitorul Bacău — Tractorul Brașov 3—1 (—10, 5, 6, 7).

În partidă restanță :

Steaua — Explorări B. Mare 3—0 (8, 9 6).

Deși fazele de volei de calitate s-au putut număra pe degete, partida a fost urmărită cu interes datorită dîrzeniei cu care s-a disputat. Băcăuanii, după un start mai slab, s-au impus apoi, cîștigînd pe merit. În lipsa arbitrilor delegați, partida a fost condusă foarte bine de localnicii **I. Stoica** și **V. Dumitriu. (I. IANCU)**

RAPID — POLITEHNICA TIMIȘOARA (3—1). Un meci de luptă, în care timișorenii, cu toate că nu au dispus de rezerve, au dat totuși o replică serioasă jucătorilor feroviari. Rapidiștii, bine conduși de pe margine de Drăgan, și avînd în Dumitrescu, Paraschivescu și Penciulescu pe cei mai buni din echipă, s-au impus în final cu destulă ușurință. S-au remarcat de la timișoreni Armion și Coste. Au arbitrat bine **N. Ionescu** și **Em. Iliescu. (Iulian COSTINIU)**

PENICILINA DIN NOU CAMPIOANĂ

(Urmare din pag. 1)

Craiova, care, din păcate, au oferit un joc lipsit de coerență, anost, presărat cu greșeli elementare de ambele părți. Deși Dinamo, după felul cum a evoluat, nu a fost un adversar redutabil nici măcar pentru ultima clasată, totuși craiovencele s-au mulțumit aprioric cu situația de învinse. Și, firește, au pierdut în trei seturi. Au arbitrat corect **Șt. Stănescu** (Ploiești) — **D. Rădulescu** (București).

DECALAJ VALORIC

Disproporționat ca forțe, meciul care a opus echipele **Rapid** și **„U" Cluj** nu a satisfăcut nici el exigențele publicului, cu toate că a depășit, ca nivel tehnic, partida precedentă. Studentele clujence n-au izbutit nimic deosebit în fața giuleștencelor, mai rutinate și mai organizate în joc. Așa că, în 50 de minute, Rapid a obținut o victorie comodă, la care au contribuit în mare măsură Rebac, Szekely, Bălășoiu, Baga. Arbitraj bun : **V. Stoia** (Brașov) — **M. Nicolau** (București).

APLAUZE

În ultimul meci al dimineții, **C.S.M. Sibiu** și **Medicina** au oferit, pe parcursul unei dispute aprige, un joc agreabil, ale cărui faze lungi au încîntat publicul. Din nou sibiencele s-au comportat remarcabil, furnizînd iarăși o surpriză în acest turneu. Mobile în apărare, prompte în blocaj și iscusite în atac, ele au abordat jocul fără timiditate și și-au impus inițiativa. Remarcată întreaga echipă C.S.M. și Sudacevschi, Zaharescu, Pandrea, G. Popa de la Medicina. Au condus foarte bine **I. Ionescu** (Constanța) — **I. Dinicu** (București).

IEȘENCELE NEÎNVINSE

Campionatul s-a încheiat cu partida **I.E.F.S. — Penicilina,** partidă care s-a ridicat la un înalt nivel tehnic și spectacular și care a ținut tot timpul încordată atenția publicului.

După terminarea jocului, voleibalistele de la Penicilina au primit tricourile de campioane pe 1971. Iată lotul folosit de antrenorul **N. Roibescu : Aurelia Căunei-Ichim, Florentina Itu, Ana Chiriițescu, Carolina Nan-Hatura, Viorica Bincheci, Lucia Dobrescu, Adriana Albiș, Marilena Cîrțan, Nadia Brumă, Ana Zabara, Doina Dobrescu.**

CLASAMENT

1. PENICILINA	22	22	0	66: 6	44
2. Rapid	22	18	4	58:25	40
3. Dinamo	22	17	5	54:24	39
4. I.E.F.S.	22	15	7	53:33	37
5. Farul	22	13	9	49:41	35
6. Medicina	22	10	12	40:48	32
7. C.P.B.	22	9	13	38:49	31
8. „U" Tim.	22	8	14	34:47	30
9. C.S.M. Sibiu	22	8	14	36:51	30
10. Ceahlăul	22	5	17	31:56	27
11. „U" Cluj	22	4	18	20:58	26
12. „U" Craiova	22	3	19	22:63	25

CLASAMENT

1. STEAUA	18	18	0	54: 7	36
2. Rapid	18	15	3	49:19	33
3. Dinamo	18	14	4	48:20	32
4. Politehnica Gl.	18	12	6	42:26	30
5. I.E.F.S.	18	8	10	35:36	26
6. Viitorul	18	8	10	28:43	26
7. „U" Cluj	18	7	11	34:40	25
8. Politehnica Tm.	18	7	11	31:40	25
9. Unirea Tricolor	18	7	11	29:42	25
10. Tractorul	18	6	12	26:40	24
11. Petrolul	18	5	13	18:42	23
12. Explorări	18	1	17	13:52	19

LUPTE

ETAPA A II-a LA „LIBERE"

Ieri a avut loc etapa a II-a a campionatului național pe echipe la lupte libere.

SERIA EST

În prima etapă, formația, giuleșteană Rapid a fost surclasată surprinzător la Tîrgoviște cu 26—2, de către Metalul din localitate. Așteptam ca ieri rapidiștii să se reabiliteze mai ales că evoluau în Capitală. Dar, nici vorbă de așa ceva. După ce au „capotat" în fața celor de la Steaua cu 6,5—29,5 au fost la un pas de înfrîngere și în partida cu luptătorii de la Progresul Brăila. În această confruntare giuleștenii au pornit handicapați de la început cu 4—0 pentru că nu au prezentat concurent la cat. +100 kg. În desfășurarea întîlnirilor rezultatul a alternat cînd în favoarea rapidiștilor, cînd în a brăilenilor. În final meciul s-a încheiat la egalitate : 20—20. **V. Tomescu** (cat. 48 kg) b.t. D. Coman, I. Dumitru (cat. 52 kg) p.p. (la diferență) **V. Cioacă, V. Barbu** (cat. 57 kg) b.t. D. Grozea, **D. Crantea** (cat. 62 kg) b.p. (dif.) Gh. Lazăr, N. Dorobanțu (cat. 68 kg) p.p. **V. Moraru**, M. Straton (cat. 74 kg) p.p. (dif.) **Gh. Caracostea, L. Rădoi** (cat. 82 kg) b.t. D. Bocăneală, A. Bălăianu (cat. 90 kg) p. t. **V. Iorga** iar **Tr. Stoian** (cat. 100 kg) b.p. N. Liviu.

A treia întîlnire, Steaua—Progresul : 31—9. **(C. Ch.)**

GALAȚI. O surpriză de proporții : Nicolina Iași a întrecut pe Mureșul Tg. Mureș cu 21,5—20,5. Dunărea Galați a învins pe Mureșul cu 23—13 și pe Nicolina cu 28—8. **(S. Telemac**-coresp.)

CONSTANȚA. Cel mai frumos meci l-au furnizat greii Marcov (Constanța) și Drăgan (Tîrgoviște), în care a bătut la puncte primul. **Tomistex Constanța cu Metalul Tîrgoviște 13—15 și cu I.M.U. Medgidia 26,5—9,5. Metalul — I.M.U.M. 30—10. (P. Enache**-coresp.)

SERIA VEST

Triunghiularul din sala Dinamo din Capitală a opus echipele Dinamo, Lemnarul Odorhei și C.F.R. Timișoara. Bucureștenii au cîștigat cele două partide, comod cu timișorenii și destul de greu cu luptătorii din Odorhei. De altfel, cifrele de mai jos sînt elocvente : Dinamo a avut opt victorii la tuș în întîlnirea cu C.F.R. și numai două în cea cu Lemnarul. Dintre dinamoviști bine s-au comportat M. Ploscaru, E. Cristian (două victorii la tuș) și I. Marton. Tînăra formație din Odorhei, proaspăt promovată în competiție, a avut o comportare foarte bună.

REZULTATE : Dinamo București cu C.F.R. Timișoara 33—7 și cu Lemnarul Odorhei 20—14. Lemnarul — C.F.R. 37—5. (T. R.)

LUGOJ : Meciuri interesante, în care s-au remarcat Ambruș, Bărbat (Steagul roșu Brașov), Varodi, Balogh (Olimpia Satu Mare), Ardelean și Milovici (Vulturii textila Lugoj). Rezultate : **Steagul roșu Brașov cu Vulturii Lugoj 27—5 și cu Olimpia Satu-Mare 20—8. Vulturii — Olimpia 13—15 (I. Leș** — coresp.)

HUNEDOARA : Reuniunea din localitate s-a încheiat cu următoarele rezultate : Constructorul Hunedoara — Progresul București 18—18 și cu A.S.A. Brașov 22—10, Progresul — A.S.A. Brașov 23,5—12,5 **(A. Voicu**-coresp.)

SCRIMA

Echipa Ungariei — pe primul loc în trofeul „Mihail Savu"

A doua zi a competiției internaționale de spadă pentru trofeul „Mihail Savu", consacrată probei pe echipe, a debutat cu meciul dintre reprezentativele A și B ale țării noastre. Prima echipă a cîștigat ușor cu 11—4 (Sepeși 4, A. Istrate 3, Duțu și Pongrați — 2 ; respectiv Moldanschi 2, Bărăgan și Iorgu — 1) așa cum a terminat și meciul cu formația Greciei 12—4 (Duțu și Mironov — 4, Pongrați 3, Istrate 1 ; Durakos 2, Vienopoulos 1, D. Hadjisarantos 1). Dar cu aceasta, spadasinii noștri au încheiat seria victoriilor. În fața scrimerilor din R. D. Germană, ei au luptat cu succes în primele două manșe menținînd scorul foarte echilibrat dar, în final, au fost depășiți de tenacitatea adversarilor : 5—10 (Istrate 2, Sepeși, Duțu, Pongrați — 1 ; Uhling 4, Schulze, Kollek, Melzing — 2).

O foarte bună comportare a avut echipa Ungariei care, după ce a întrecut la tuș cvartetul scrimerilor din R. D. Germană : 8—8 (7 tușe diferență), au reușit o prețioasă victorie asupra echipei R. S. S. Bieloruse, cu 9—7. În plus, spadasinii maghiari au mai cîștigat meciurile cu echipa secundă a României (10—6) și cu cea a Greciei (13—3). Alte rezultate : R. S. S. Bielorusă — Grecia 12—4, R. D. Germană — Grecia 13—0, R. S. S. Bielorusă — România B 13—2, România B — Grecia 9—3, R. S. S. Bielorusă — R. D. Germană 8—5, Ungaria — România A 9—2.

Clasament final : 1. Ungaria 5 v ; 2. R. S. S. Bielorusă 4 v ; 3. R. D. Germană 3 v ; 4. România A 2 v ; 5. România B 1 v ; 6. Grecia 0 v.

DESFĂȘURAREA MECIURILOR DE FOTBAL DIN „16-imile" CUPEI ROMÂNIEI

Crișul—Politehnica Iași 5—1 (4—0)

ATACUL ORĂDEAN A FOST IREZISTIBIL

ORADEA, 7 (prin telefon, de la trimisul nostru). Am venit pentru derby și — de ce n-aș mărturisi-o — îndeosebi pentru Politehnica Iași, revelația turului diviziei A, și am văzut pe... Crișul. O echipă în adevărata accepțiune a cuvîntului, un ansamblu omogen, echilibrat în toate liniile și priceput în a construi cu ingeniozitate — pe un teren practicabil, bun de joc (a fost curățat de zăpadă) — acțiuni ofensive la poarta ieșenilor. Și apoi ce exemplară voință i-a însuflețit astăzi pe fotbaliștii formației gazdă încă din startul partidei! Nu se consumase din joc decît primul „sfert" și tabela arăta de acum 2—0, prin golurile înscrise de **Arnotchi** (min. 9 și 15), după o suită de faze bine lucrate, îndeosebi prin triunghiul N. Alexandru — Dărăban — Neșu. Cînd spre sfîrșitul reprizei scorul urcase la 4—0 (mai înscriseseră același **Arnotchi** — min. 37 și **Suciu** — min. 42), fiind pentru prima oară aici la Oradea, am fost tentat să fac o analogie cu vechiul C.A.O. Exageram, firește, într-un fel, întrucît — pe de o parte — Crișul joacă, totuși, în „B" și abia ne aflăm la începutul sezonului, iar — pe de altă parte — astăzi nici Politehnica Iași n-a prea fost echipa ce o știam din turul campionatului. S-a descumpănit cu ușurință la atacurile vijelioase ale gazdelor, apărătorii, în frunte cu Ianul și Cizic (de altfel nici înlocuitorul acestuia din urmă, Iordache, n-a fost inspirat) au gafat deseori, cei din linia întîi n-au „legat" mai nimic ca să poată pune probleme apărătorilor orădeni. Singuri Simionaș și Mărdărescu au făcut risipă de energie la mijlocul terenului, dar, nesusținuți și neînțeleși de coechipieri, și-au văzut zădărnicite eforturile. Golul ieșean (min. 50 — autor **Incze**) a fost un simplu foc de paie, întrucît foarte repede inițiativa a trecut din nou de partea fotbaliștilor orădeni, care, spre finalul partidei (min. 84), au mai marcat un gol prin **N. Alexandru**, la un penalty acordat just de arbitru (Pall îl faultase în careu pe Suciu).

CRIȘUL: **Catona — Sătmăreanu II, Lucaci, Bulc, Balogh** (min. 46 **Sărac**), **Neșu, Dărăban, Suciu, N. Alexandru, Arnotchi, Cefan.**

POLITEHNICA IAȘI: **Cizic** (min. 16 **Iordache**) — **Romilă, Ianul** (min. 24 **Stoicescu**), **Alecu, Pall, Mărdărescu, Simionaș, Incze IV, Cuperman, Lupulescu, Goleac.**

A arbitrat corect și autoritar **Ion Cîmpeanu** (Cluj): el a procedat just eliminîndu-l pe Bulc în min. 70 (și-a lovit adversarul în timp ce jocul era întrerupt) și dînd avertismente (cartonașe galbene) lui **Stoicescu** și **Pall**. De altfel, Pall a avut un gest nesportiv, șutînd cu balonul spre unul din tușieri. Pall a fost scos imediat de pe teren de către antrenorul său (min. 86). Ion Cîmpeanu a fost bine ajutat la tușe de I. Astalos și F. Berger.

G. NICOLAESCU

Metalul București — Universitatea Craiova 2—0 (1—0)

ASISTÎND LA UN K.O....

Deschiderea stagiunii fotbalistice, în Capitală, prin meciul de cupă dintre Metalul București și Universitatea Craiova, s-a făcut sub auspicii mult mai favorabile decît era de așteptat, după ninsoarea, ploaia și lapovița din ultimele zile. Timpul a fost acceptabil — cu înjunghieri de vînt rece, dar și cu zîmbete călduțe de soare, din cînd în cînd — iar terenul de joc ne-a oferit, nouă și jucătorilor, o mare și plăcută surpriză, prezentîndu-se în condiții corespunzătoare, cu excepția unei mici porțiuni, dinspre intrarea în stadion. Subliniem acest lucru, în primul rînd, pentcu a releva preocuparea în această direcție a gospodarilor de la Metalul, și în al doilea rînd pentru a arăta că partida a avut condiții normale de desfășurare.

Așa stînd lucrurile, echipa de categorie superioară, Universitatea, n-a avut nici un fel de handicap. Și totuși, ea a trebuit să părăsească terenul învinsă, la capătul unui meci în care, cu excepția primelor zece minute și a unei scurte perioade de dominare în finalul partidei, a jucat rolul de vioara a doua. Oaspeții n-au reușit să se impună, nici pe planul acțiunilor colective, nici pe acela al realizărilor individuale, cu toate că au trimis în teren cea mai bună echipă a lor.

Metalul, bine pregătită fizic, a avut resursele necesare pentru a imprima jocului un ritm viu și a-l menține în aceeași alură aproape tot timpul. Victoria ei s-a decis la mijlocul terenului, unde Savu, în special, a depus o activitate prodigioasă, de nivelul unui bun jucător de divizia A.

După ce Ivan (min. 2) și Oblemenco (min. 16) pierd ocazia de a deschide scorul, Metalul preia inițiativa, punînd în pericol poarta adversă. Golul nu vine însă decît în minutul 39, cînd Deselnicu nu-l poate opri pe Iancu, decît prin fault, în careul de 16 metri. Lovitura de la 11 metri este transformată de **Cojocaru**, nelipsind însă mult ca portarul craiovean să atingă balonul. După pauză, dominarea gazdelor se accentuează și, în min 63, **Georgescu** majorează scorul, de data aceasta cu contribuția lui Oprea. În final, Universitatea își încearcă șansa, dar Ivan și Țarălungă greșesc ținta.

Arbitrul **Gavrilă Pop** (Brașov) a condus foarte bine următoarele formații:

METALUL: Petre Iosif — Nedelcu, Apostol, Moraru, Cojocaru, Savu, Mateescu, Iancu, Georgescu, Dumitru Emil, Roman.

UNIVERSITATEA CRAIOVA: Oprea — Niculescu, Mincă, Deselnicu, Velea, Strîmbeanu, Ivan, Martinovici (din min. 46: **Bălan**), **Niță, Oblemenco, Țarălungă.**

Jack BERARIU

Politehnica Timișoara — Steagul roșu Brașov 3—0 (1—0)

GAZDELE AU EVOLUAT EXCELENT, OASPEȚII AU JUCAT SLAB

TIMIȘOARA, 7 (prin telefon). Pe Stadionul Politehnica din localitate, peste 3 000 de spectatori au aplaudat, în deschiderea sezonului oficial, nu numai victoria obținută de o manieră categorică, dar mai ales jocul foarte bun al studenților. Mulți din cei prezenți afirmă că n-au văzut de ani de zile echipa studențească jucînd așa de bine. Din primul și pînă în ultimul minut, gazdele au dominat, controlînd balonul, ceea ce le-a permis să creeze acțiuni rapide, cu schimbări derutante de pe o parte pe alta a terenului, finalizate în majoritate cu șuturi puternice, periculoase. În apărare timișorenii au jucat sobru, simplu, așa cum impunea starea terenului. La mijloc, pistoanele Bungău și Petrovici au alimentat în permanență înaintarea cu mingi. **Bungău**, care a redebutat într-o formație timișoreană, a lăsat o excelentă impresie, fiind coautor la primele două goluri. Înaintarea timișoreană a combinat nu numai frumos, dar și util, șutînd de nenumărate ori la poartă, iar dacă Adamache, Ivăncescu și Albu nu interveneau în ultimă instanță, scorul putea fi mai mare.

Brașovenii au fost depășiți la toate capitolele. Ei au încercat să contracareze jocul avîntat al gazdelor (uneori prin intrări mai tari), dar acțiunile lor au fost lipsite de claritate, încîlcite — la mijlocul terenului — și cu o totală ineficiență în atac.

Iată cum au fost înscrise golurile: min. 28: Dima execută un corner scurt la Bungău, care centrează în careul mic și **Kun** înscrie: 1—0; min. 59: din nou **Kun** finalizează o pasă a aceluiași Bungău; min. 80: un contraatac timișorean este finalizat de **Copăceanu** (3—0). Meritată evidențiată întreaga formație timișoreană pentru modul exemplar de dăruire și seriozitatea cu care a abordat această partidă.

POLITEHNICA: **Vidac — Rotaru, Mafa, Arnăutu, Brindescu, Petrovici, Bungău, Dima, Surdan, Kun I, Copăceanu.**

STEAGUL ROȘU: **Adamache** (min. 80 **Albu**) — **Ivăncescu, Jenei, Olteanu, Rusu, Florescu** (min. 46 **Gherghel**), **Cadar, Anghel, Dumitriu, Balint, Györfi.**

Brigada orădeană avînd la centru pe **Mircea Bădulescu** — ajutat de Tiberiu Vass și Zoltan Szilaghi a arbitrat excelent.

P. ARCAN-coresp.

Chimia Făgăraș — C.F.R. Cluj 2—1 (1—1)

LUPTĂ DRAMATICĂ PENTRU CALIFICARE

FĂGĂRAȘ, 7 (prin telefon). Desfășurată pe un teren desfundat, partida a fost urmărită de un mare număr de spectatori și s-a ridicat la un nivel tehnic acceptabil. Timp de 90 de minute, cele două echipe au dus o luptă dramatică pentru obținerea calificării în etapa următoare a competiției. Oaspeții — jucînd fără trei titulari (Soo, Petrescu, Soos) și văzîndu-se conduși încă din min. 3 (cînd **Ioniță** a înscris golul Chimiei, după ce a driblat doi fundași) — au jucat nervos, dînd notă de duritate partidei. În prima repriză, localnicii au pierdut două ocazii clare de gol (prin Dumitrescu, min. 30 și 39). Cu 3 minute înainte de pauză, la o fază confuză, **O. Ionescu** primește o pasă în careul gazdelor și trimite mingea cu capul în plasă: 1—1. În repriza a doua, ocaziile de gol se succed de la o poartă la alta; gazdele profită de o învălmășeală în fața porții clujenilor și **N. GHEORGHE** (min. 67) majorează scorul echipei făgărășene la 2—1.

A arbitrat foarte bine **Gh. Limona** (București).

CHIMIA: **Torz—Tăulea, Nacu, Hodrea, Stoica, Dumitrescu, Boantă, Feher** (min. 82 **Lăchiță**), **Ioniță, Loncear, N. Gheorghe.**

C.F.R.: **Naghel — Burlacu, Dragomir, Lupu, Roman, M. Bretan, Cojocaru, S. Bretan, Matei, O. Ionescu, Popa** (min. 27 **Țegean**).

B. STOICIU-coresp.

Aurora Urziceni—Dinamo București 0—2 (0—1)

TERENUL DESFUNDAT A ÎNFLUENȚAT CALITATEA JOCULUI

5 000 de spectatori, din oraș și din împrejurimi, au umplut pînă la refuz micuțul stadion din Urziceni. I-au adus renumele și prestigiul de care se bucură Dinamo și internaționalii săi și, probabil, gîndul că echipa favorită ar putea realiza un rezultat de senzație. Dar, prea mare este diferența de valoare dintre cele două echipe ca la Urziceni să se fi putut întîmpla vreo minune. Dinamo a învins doar cu 2—0 pentru că n-a putut să-și etaleze posibilitățile în condițiile în care s-a disputat acest meci. În ciuda eforturilor depuse de organizatori, terenul s-a prezentat sub orice critică. Piciorul intra pînă la gleznă în noroi, mingea nu numai că nu sărea, dar se oprea de fiecare dată în băltoacele provocate de topirea zăpezii. Așa s-a întîmplat în min. 5, 19 și 25, cînd balonul expediat de Lucescu, Nunweiller VI și Dumitrache s-a oprit în fața porții, cînd toată lumea, inclusiv apărătorii din Urziceni, vedeau golul ca și inevitabil. Despre fotbal autentic, nici nu putea fi vorba. Zadarnic au muncit Dinu, Nunweiller VI, Moldovan sau Dumitrache. Combinațiile lor nu puteau avea șorți de izbîndă în aceste condiții.

Bucureștenii au reușit să deschidă scorul în min. 30, cînd **Radu Nunweiller**, după ce portarul fusese depășit, a șutat pe sus și plasat. Apoi, ei au modificat tabela de marcaj în min. 61, cînd **Dumitrache**, la capătul unei acțiuni frumoase, a trimis cu latul pe lîngă portar. De menționat că în min. 42 Lucescu a șutat în bară. Gazdele au pus rareori în pericol poarta adversă. Un singur șut (min. 15 — Voicu) l-a solicitat pe Constantinescu.

În rest, o luptă epuizantă, o întrecere dîrză, în care cele două formații s-au confruntat în limitele unei depline sportivități. Cei mai buni din acest meci au fost Dinu, Nunweiller VI, Nunweiller III, Moldovan și Dumitrache de la Dinamo, Nițu, Răducanu, Voicu, Adrian și Buga de la gazde.

Arbitrul **Grigore Birsan**, ajutat de V. Liga și I. Tifrea (toți din Galați) a condus bine următoarele formații:

AURORA: Nițu — Farmachi, Bucșaru, Răducanu, Voicu, Adrian, Tudor, V. Dulganiov, N. Mihai (min. 61 **Ghiță**), **Buga, Gh. Mihai** (min. 58 **M. Dulganiov**).

DINAMO: Constantinescu — Cheran, Nunweiller III, Stoenescu, Deleanu, Dinu, Nunweiller VI, Moldovan, Moț, Dumitrache, Lucescu.

C. ALEXE

I. R. A. Cîmpina—Rapid 1—3 (1—2)

SURPRIZA A DURAT DOAR 30 DE MINUTE

CÎMPINA, 7 (prin telefon, de la trimisul nostru). — Sub un soare primăvăratic, 3 000 de spectatori și-au ocupat locurile în tribunele stadionului Poiana, cu gîndul la „isprăvile" de altădată ale Rapidului în „Cupă", sperînd că nu ar fi exclus ca favorita lor, I.R.A., să joace rolul „buturugii mici"...

Și după cum a început meciul — gazdele s-au avîntat în atac, iar rapidiștii, apăsați parcă de „complexul" C.I.L. Gherla, s-au retras spre buturile lui Răducanu — se părea că bănuielile lor se vor adeveri: nu au trecut decît 18 minute și mijlocașul Petrovici a aruncat un balon înainte, Lupescu a ezitat să sară, Dan a alunecat și **Bălășescu** a trimis mingea în colțul stîng al porții bucureștenilor: 1—0!

Au urmat cîteva minute de joc electrizant, cu faze spectaculoase purtate de la o poartă la alta. Cu fiecare minut, însă, rapidiștii au pus tot mai mult stăpînire pe joc, Dinu și Angelescu „și-au măcinat" adversarii la mijlocul terenului și în min. 30 **Neagu** a reluat cu capul în gol o centrare a lui Năsturescu: 1—1. Din acest moment, în ciuda eforturilor disperate ale gazdelor, a fost evident că Rapidul nu mai poate pierde meciul: trei minute după egalare, **Pop**, infiltrat în atac, a adus bucureștenilor avantaj în urma unui „un-doi" cu M. Stelian. Repriza secundă, dominată de giuleșteni, n-a mai adus decît un gol (min. 47), realizat de **Neagu**, plecat la întîlnirea cu pasa lui Marin Stelian dintr-o flagrantă poziție de ofsaid. Arbitrul brăilean **Tudorel Leca** a condus următoarele formații:

I.R.A. CÎMPINA: **Dumitru — Stoica, Dionisie, Nanu, Goran, Petrovici, Ciobanu, Bălășescu, Seculiu, Davidoiu, Strechioiu** (min. 46, **Pîrvu**).

RAPID: **Răducanu — Pop, Lupescu, Dan, Codrea, Dinu, Angelescu, Năsturescu** (min. 46 **Petreanu**), **Neagu, Marin Stelian, Codreanu.**

Ovidiu IOANIȚOAIA

Unirea Dej — „U" Cluj 0—2 (0—1)

ANCA — DOUĂ GOLURI

CLUJ, 7 (prin telefon). — Partida s-a desfășurat la Cluj, terenul din Dej fiind în refacere. În ciuda gazonului alunecos, transformat într-un veritabil patinoar, cele două echipe au prilejuit celor 2 000 de spectatori un joc bun, desfășurat în ritm alert, presărat cu numeroase faze de gol. Superioritatea a fost de partea studenților, care au dominat cea mai mare parte a timpului, creînd numeroase faze de gol, prilejuind în același timp portarului dejan Pucna intervenții spectaculoase și oportune. De două ori, însă, el a fost obligat să scoată balonul din plasă. Cele două goluri au purtat semnătura lui **Anca**, fiind înscrise în minutele 36 și 83. Dacă în cîmp echipa din Dej a acționat cu multă dezinvoltură, în momentul cînd s-a apropiat de poartă fazele ei de atac s-au stins. Clujenii au ratat alte cîteva ocazii, din care cele mai demne de subliniat au fost irosite de Uifăleanu (min. 63) și Adam (min. 77), singuri cu... portarul. Partida a fost condusă corect de arbitrul **Cornel Nițescu** (Sibiu).

UNIREA DEJ: **Pucna — Covaciu, Racolțe, Gall, Micloș, Mardan, Albert, Zavalschi** (min. 46 **Nicoară**), **Pop Iosif, Pop, Catană.**

„U" CLUJ: **Ștefan — Crețu, Pexa, Mihăilă, Poraschi, Anca, Stincel, Mureșan** (min. 65 **D. Mocanu**), **Uifăleanu, Adam, Munteanu.**

Victor MOREA — coresp.

Minerul Comănești — Sport Club Bacău 1—6 (0—3)

BĂCĂUANII — NET SUPERIORI

COMĂNEȘTI, 7 (prin telefon). Cei aproape 3 000 de spectatori au putut urmări o partidă viu disputată, în care superioritatea tehnică și tactică a fost, bineînțeles, de partea oaspeților, care au avut în Dembrovschi, D. Ene, Pană și Vătafu cei mai buni oameni.

Primele minute aparțin localnicilor, dar, în min. 12, Pană centrează și **Dutan** înscrie pe lîngă portarul Verșanschi. Dominarea băcăuană se intensifică și **Ene Daniel** înscrie, în minutele 37 (dintr-o lovitură liberă, de la 17 m) și 43.

În repriza secundă, jocul se menține alert, băcăuanii izbutind să mai marcheze trei goluri prin **Dembrovschi** (min. 47, 58 și 81). Gazdele ratează bune ocazii prin **Mangalagiu** și **Miclăuș** (min. 57), iar în min. 70 fundașul **Constantin** ratează o lovitură de la 11 m.

Golul de onoare al localnicilor este înscris tot dintr-o lovitură de la 11 m, prin **C. Vasilovici** (min. 88). Arbitrul **M. Rotaru** (Iași) a condus bine echipele:

MINERUL COMĂNEȘTI: Verșanschi (min. 46 **A. Vasilovici**)—**Nistor, C. Vasilovici, Baba, Constantin, Pandelaș, Bodor, Miclăuș, Mangalagiu, Coman** (min. 50 **Ivan**), **Lascăr.**

S.C. BACĂU: Ghiță (min. 78 **Fugaciu**) — **Kiss, Sinăuceanu, Velicu, Comănescu, Dutan, Vătafu, Pană, Dembrovschi, E. Daniel, Florea** (min. 62 **Băluță**).

I. BÎRZAN — coresp.

Steagul roșu Plenița—U.T.A. 0—4 (0—2)

ARĂDENII AU FĂCUT SPECTACOL

PLENIȚA, 7 (prin telefon, de la trimisul nostru). Desfășurarea jocului a confirmat calculele anterioare ale hîrtiei. Semnul de întrebare exista doar în privința diferenței finale de goluri. Cei aproximativ 2 000 de localnici așteptau doar un spectacol de calitate, prevăzînd echipa învingătoare. Și spectacol a fost. U.T.A. a luat jocul în serios și s-a străduit — în ciuda terenului destul de greu — să creeze faze frumoase de atac, găsind rezolvări simple și ferme situațiilor de apărare. Tinerii jucători din Plenița au replicat faimoșilor lor adversari printr-un angajament fizic total — dar corect — construind, la rîndul lor, mai ales pe partea stîngă a liniei de atac (Manea și Șarpe) cîteva acțiuni de fotbal autentic.

După un prim sfert de oră de studiu, **Domide** primește o pasă laterală de la Otto Dembrovschi, șutează de la 16 m jos, la colț, și deschide scorul: 1—0 pentru U.T.A. (min. 16). După buna ocazie a lui Manea de a egala (ratare de la 7 m, în min. 19), fundașul Birău șutează de la distanță, portarul Stîrcu (cu o comportare remarcabilă în ciuda golurilor primite) respinge pînă la Florian Dumitrescu, acesta recentrează, și lui **O. Dembrovschi** nu-i rămîne decît să trimită cu capul mingea în poartă: 2—0 în min. 24. După 10 minute, semnatarul acestui gol fiind accidentat este înlocuit cu Schiopu.

După pauză, **Sima** marchează de două ori cu capul — în min. 60, la un corner executat de Axente, și în min. 85, în urma centrării perfecte a lui Fl. Dumitrescu — stabilind astfel scorul final: 4—0.

U.T.A.: **Gornea — Birău, Lereter, Pojoni, Calinin, Sima, Broșovschi, Axente, O. Dembrovschi** (din min. 34 — **Schiopu**), **Domide, Fl. Dumitrescu.**

STEAGUL ROȘU PLENIȚA: **Stîrcu — Nicolae, Petrișor, Marin, Stanciu, Pundichi, Diaconu, Marcovici, Bichea, Manea, Șarpe.**

A arbitrat corect **Iuliu Boroș**, ajutat bine la tușă de St. Bîrăescu (ambii din Timișoara) și D. Trăistaru (Plenița).

Radu TIMOFTE

Fulgerul Dorohoi — C. F. R. Timișoara 0—1 (0—0)

UN SINGUR GOL, SEMNAT BOJIN

DOROHOI, 7 (prin telefon). Cu toată ninsoarea care s-a abătut asupra nordului Moldovei în ultimele zile, orașul Dorohoi a reușit să asigure meciului de Cupă cu C.F.R. Timișoara un cadru corespunzător. S-a lucrat toată dimineața din plin pentru degajarea terenului de stratul gros de zăpadă și astfel echipele au avut la dispoziție un patrulater de joc acceptabil.

Meciul a început în nota de dominare a divizionarei C, care în min. 8 ajunge în poziție de gol, dar Ungureanu șutează în bară. Pînă la pauză, tot fotbaliștii din Dorohoi domină, ca apoi inițiativa să treacă de partea timișorenilor. Oaspeții construiesc faze frumoase și sînt pe cale să deschidă scorul prin Panici, care a trimis mingea în bară în min. 56 (tot el mai avusese o „bară" în min. 31). Unicul gol al partidei este înscris de către **Bojin**, în min. 78, dintr-o acțiune spectaculoasă. A arbitrat foarte bine **N. Rainea** (Bîrlad).

FULGERUL DOROHOI: **Hergheligiu — Vițelaru, Șumănaru, Pintilie, Seleștean, Huțan, Ungureanu, Mocănașu, Moraru, Halbedea** (**Păduraru**), **Stoleru.**

C.F.R. TIMIȘOARA: **Gaboraș — Pîrvu, Mehedinți, Bodrojan, Bocșa, Seceleanu, Chimiuc, Floareș, Regep** (**Nestorovici**), **Bojin, Panici.**

R. VASILIU — coresp.

C.F.R. Arad — F.C. Argeș 0—3 (0—2)

SUCCES CLAR AL PITEȘTENILOR

ARAD, 7 (prin telefon). În ciuda timpului rece de aici, peste 2 500 de spectatori au asistat pe stadionul C.F.R. la întîlnirea dintre cele două formații. Argeșenii s-au calificat în turul următor al „Cupei", obținînd o victorie meritată. Ei au dovedit mai multă maturitate în joc, au acționat calm și organizat și, în plus, au știut să profite de greșelile gazdelor, care, în special în prima repriză, au prestat un joc timorat, nervos. Scorul a fost deschis de **Iancu** (min. 33) la capătul unei acțiuni personale. În min. 35, scorul este majorat: la o centrare a lui Pigulea, portarul arădean iese inoportun din poartă și **Frățilă** înscrie nestingherit cu capul.

La reluare, inițiativa trece de partea gazdelor, care domină insistent timp de 30 de minute. Atacanții arădeni se dovedesc însă neîndemînatici, ei ratînd multe ocazii clare. În plină dominare a gazdelor, oaspeții înscriu din nou, în min. 71, prin același **Iancu**, care trece de fundașul Alexandru și șutează necruțător din apropiere. Arbitrul **Otto Anderco** (Satu Mare) a condus mulțumitor următoarele formații:

C.F.R. ARAD: Wesser — Cotarcă (min. 60 **Cucla**), **Bermozer, Alexandru, Cociuban, Gligor, Vlad, Beșcuca, Gyenge, Butaș** (min. 46 **Korosi**), **Czako I.**

F.C. ARGEȘ: Niculescu — Pigulea, Olteanu, Vlad, Crăciunescu, Prepurgel, M. Popescu, Radu, Frățilă (min. 46 **Roșu**), **Iancu, Jercan.**

Șt. IACOB — coresp.

Corvinul Hunedoara — Steaua 0—2 (0—1)

Maturitatea oaspeților și-a spus cuvîntul

HUNEDOARA, 7 (prin telefon, de la trimisul nostru). Chiar dacă Corvinul ajunsese în această duminică a iluziilor prin favorurile regulamentului — reușise doar o remiză cu un adversar inferior, 2—2 cu Minerul Teliuc — gîndul de mărire atinsese înaintea partidei cota maximă.

...După 10 minute însă, Steaua, dîndu-și seama că pericolul cel mare se numește Csergo, trimite doi oameni să-l păzească cu schimbul, blochează culoarele periculoase și intențiile gazdelor se năruie treptat. Corvinul insistă ca orice gazdă, cutezînd doar pînă la careul de 16 m, iar Steaua, „formație diplomată", știe să întindă curse: atrage tot mai mult Corvinul în careul iluziilor pentru a facilita contraatacurile „de grație". Minutul 35 garantează metoda și maturitatea bucureștenilor. Pantea se deplasează, centrează în careu, Mercea și Stan se pierd cu firea și Ștefănescu punctează din apropiere: 0—1.

Curînd după reluare, speranțele gazdelor sînt la un pas de împlinire, căci Cristache comite hent în careu (min. 50). Se acordă 11 m, dar **Foca** zdruncină bara orizontală. Corvinul nu vrea totuși să se resemneze. După ce Sătmăreanu s-a aflat la pas de autogol în min. 64, bucureștenii forțează puțin meterezele adverse. Cursa lui Ștefănescu (min. 70) limpezește totul. Socol respinge, dar **Pantea** cu un șut de pe unghiul lung de la 16 m, spulberă ultimele iluzii: 0—2.

Foarte bun arbitrajul brigăzii clujene conduse de **Vasile Topan.**

CORVINUL: Socol — Apostolidu, Stan, Mercea, Coiculescu II, Foca, Steiner, Pleian, Coiculescu I, Csergo (min. 71 **Naghi**), **Ștefănescu** (min. 85 **Popa**).

STEAUA: Coman — Sătmăreanu, Ciugarin, Hălmăgeanu, Cristache, Vigu, Dumitriu III, Pantea, Tătaru, Ștefănescu, Marcu.

Mircea M. IONESCU

C.S.M. Sibiu — Progresul București 0—4 (0—3)

BUCUREȘTENII AU FOST NECRUȚĂTORI

SIBIU, 7 (prin telefon, de la trimisul nostru). Soarta meciului disputat pe stadionul Metalul din localitate, în prezența a aproximativ 7 000 de spectatori, a fost hotărîtă în prima parte, cînd bucureștenii și-au impus superioritatea și au concretizat de trei ori. Replica sibienilor s-a dovedit destul de palidă, ridicîndu-se rareori la valoarea adversarilor. Apărătorii, în frunte cu portarul Liebhardt, au greșit de multe ori, iar înaintașii au acționat destul de lent și șuturile lor au fost imprecise. C.S.M., în ansamblu, nu a atins încă un nivel bun de pregătire.

În prima repriză, după cîteva minute de joc echilibrat, bucureștenii au luat cu asalt poarta adversă și în min. 12 Dudu Georgescu a trimis cu capul balonul în brațele portarului sibian. După un minut, același Georgescu l-a servit ideal pe **I. Sandu** și acesta a reluat puternic, de la 17 m, făcînd inutil plonjonul lui Liebhardt: 1—0 pentru Progresul. În min. 30, Liebhardt a greșit, nereținînd mingea, iar **Năstase**, pe fază, a introdus-o în plasă: 2—0 pentru Progresul. În ultimul minut al reprizei, la o fază ce se desfășura în careul C.S.M.-ului, Tănăsescu a șutat spre poartă și Flichiș a deviat balonul cu mîna. Arbitrul a acordat penalty și **Matei** l-a transformat: 3—0 pentru Progresul.

După pauză, bucureștenii, mulțumiți de rezultat, nu au mai insistat îndeajuns în fazele de finalizare. Totuși, în urma unei reușite combinații între Măndoiu și **Năstase**, în min. 63, ultimul a mărit avantajul echipei sale la 4 goluri.

A condus foarte bine **Sever Mureșan** (Turda), ajutat de V. Popescu (Turda) și T. Gaboș (Cluj).

C.S.M.: **Liebhardt—Zaharia, Nistor, Flichiș, Voicu, Mutiu, Constantin, Schwartz** (min. 68 **Crețu**), **Rădoi** (min. 33 **Tarcu**), **Unguroiu, Stoicescu.**

PROGRESUL: **Zamfir—V. Popescu, Măndoiu, Grama, Ad. Constantinescu, Tănăsescu, Beldeanu, I. Sandu, Dudu Georgescu** (min. 46 **Raksi**), **Năstase, Matei** (min. 79 **Alecu**).

Pompiliu VINTILA

Oltul Sf. Gheorghe — Petrolul 0—1 (0—0)

ECHIPA GAZDĂ — ÎNVINSĂ ONORABIL

SF. GHEORGHE, 7 (prin telefon). Jocul, cu toate că s-a desfășurat pe un covor de nea, a fost frumos și a satisfăcut pe cei aproape 3 000 de inimoși suporteri din orașul nostru. Gazdele s-au comportat excelent în apărare și au avut și un atac bun care, însă, n-a putut trece de masiva apărare a ploieștenilor. Oltul a suferit o înfrîngere onorabilă de la o echipă cu renume în fotbalul nostru.

În prima parte a întîlnirii, localnicii au avut mai multe ocazii de gol, dar atacanții Boroș, Bozin, Raduly s-au... pierdut în fața porții ploieștene. Repriza a doua a fost la început egală, apoi ploieștenii au preluat inițiativa și, ca urmare a unui atac petrolist, **Grozea** înscrie unicul punct al partidei în min. 77, din preajma punctului de 11 m. Cu toate că a primit acest gol, portarul Fülöp merită a fi remarcat. **Gh. Popovici** (București) a arbitrat autoritar și competent.

OLTUL: **Fülöp — Maksai, Lorincz, Dinu, Rakosi, Bozin, Bokor, Hallo, Raduly, Cifra, Boroș.**

PETROLUL: **Ionescu — Gruber, Dragu, Mocanu, Juhasz, Uncheașu, Dincuță, Ciupitu, Dridea, Moraru, Grozea.**

Gh. BRIOTĂ — coresp.

PRONOSPORT

AȘA ARATĂ O VARIANTĂ CU 13 REZULTATE EXACTE LA CONCURSUL PRONOSPORT NR. 10, ETAPA DIN 7 MARTIE 1971

1. Crișul — Politehnica	1
2. C.S.M. Sibiu — Progresul	2
3. Politehnica Tim. — Steagul r.	1
4. Corvinul — Steaua	2
5. C.F.R. Arad — F. C. Argeș	2
6. Prog. Brăila — Jiul	Anulat
7. Internazionale — Milan	1
8. Juventus — Napoli	1
9. Fiorentina — Torino	X
10. Lazio — Bologna	X
11. Sampdoria — Roma	X
12. Foggia — Cagliari	X
13. Lanerossi — Verona	X

Fond de premii: 253 506 lei.

Meciul 6, Progresul Brăila — Jiul amînîndu-se, a fost anulat. Conform regulamentului, toate variantele primesc pronostic exact la acest meci.

Plata cîștigurilor la acest concurs se va face astfel: în Capitală: de la 12 martie a.c. la 21 aprilie a.c.; în țară: de la 16 martie a.c. la 21 aprilie a.c.

I. M. U. Medgidia — Farul 0—1 (0—0)

GOLUL LUI TĂNASE A CALIFICAT „H"-le CONSTĂNȚEAN

MEDGIDIA 7, (prin telefon). Partida de la Medgidia dintre I.M.U.M. (divizia C) și Farul Constanța s-a disputat pe un timp frumos, ideal pentru fotbal, și pe un teren destul de bun, lipsit de zăpadă. Rutina constănțenilor și-a spus cuvîntul. I.M.U.M. a rezistat cu brio în prima repriză, dar n-a mai avut resurse în partea a doua a întîlnirii, cedînd la limită oaspeților. Farul ne-a plăcut numai după pauză, cînd a construit cîteva faze spectaculoase și a marcat punctul victoriei prin **Tănase**, în min. 68.

A arbitrat foarte bine **V. Dumitrescu** (București).

I.M.U.M.: Trifan (din min. 70 **Pașa**) — **Gherlan, Duțu, Ardelean, Sava, Vilsan, Catrina, Bau, Zamfir, Artimol, Constantin.**

FARUL: Ștefănescu — Stoica (din min. 46 **Pleșa**), **Antonescu, N. Constantin, Ghirca, Tănase, Badea, Oprea, Caraman, Tufan, Kalo.**

C. POPA, coresp.

sportul în lume

ILIE NĂSTASE
și-a luat revanșa la Franulovici...
...și va juca în finală cu Graebner

NEW YORK, 7 (Agerpres). — Finala probei de simplu a marelui turneu internațional de tenis pe teren acoperit de la Hampton (Virginia de vest) se va disputa între românul Ilie Năstase și americanul Clark Graebner. În semifinale, Ilie Năstase și-a luat o meritată revanșă asupra iugoslavului Zeliko Franulovici, care îl întrecuse pe reprezentantul nostru în finala turneului de la Macon. După o luptă epuizantă de 5 seturi, Năstase a cîștigat cu 1—6, 6—0, 6—2, 5—7, 7—5. Clark Graebner a obținut calificarea, întrecîndu-l în trei seturi 6—2, 6—2, 7—5 pe Ion Țiriac.

Finala probei de dublu va opune cuplurile Năstase, Țiriac și Graebner, Koch.

Cu turneul de la Hampton, se încheie circuitul indoor din S.U.A. pentru „Premiul Gillette". Înaintea finalelor, în clasament conduce Graebner cu 43 puncte, urmat de Ilie Năstase cu 39 puncte, Richei (S.U.A.) 36 puncte, Filliol (Chile) 33 puncte, Koch (Brazilia) 32 puncte.

Campionatele balcanice de schi

O MEDALIE DE AUR, DOUĂ DE ARGINT ȘI UNA DE BRONZ
pentru schiorii români în a doua zi a întrecerilor de la Mavrovo

MAVROVO, 7 (prin telefon, de la trimisul nostru special). A doua zi a campionatelor balcanice de schi a fost tot atît de „plină" ca și prima, disputele avînd loc în același timp pe malul lacului Ohrida (probele de fond) și pe muntele Bistra (slalomul uriaș). Schiorii noștri au avut în general o comportare bună, în afara victoriei așteptate a ștafetei junioarelor (Ileana Pața, Rodica Clinciu, Elena Bașa), care a adus echipei noastre a doua medalie de aur, meritînd să fie remarcate și performanțele celorlalte două ștafete (a seniorilor și juniorilor) care au cucerit medaliile de argint, marcînd astfel un progres al fondiștilor noștri. Merituoase sînt și locurile 3 și 4 ocupate de Dan Cristea și Dorin Munteanu la slalom uriaș, căci nu trebuie să uităm valoarea bună a schiorilor țării gazdă în această probă a schiului alpin.

Iată rezultatele tehnice ale întrecerilor de astăzi: **ȘTAFETE 3x10 km seniori:** 1. Bulgaria 2h07:29, 2. România 2h09:17, 3. Iugoslavia 2h21:30; **3x5 km juniori:** 1. Bulgaria 1h03:09,2, 2. România 1h05:31, 3. Iugoslavia 1h05:42; **3x3 km junioare:** 1. România 46:02, 2. Bulgaria 47:19, 3. Iugoslavia 50:23; SLALOM URIAȘ **seniori:** 1. Karlcici (Iugoslavia) 2:41,32, 2. Gaspercic (Iugoslavia) 2:41,46, 3. Dan Cristea (România) 2:43,09, 4. Dorin Munteanu (România) 2:46,13; **juniori:** 1. Birnak (Iugoslavia) 2:49,66, 2. Rank (Iugoslavia) 2:50,90, 3. Pernik (Iugoslavia) 2:59,03, 4. Drajev (Bulgaria) 2:62,32; 5. Alexandru Bogdan (România) 2:65,47; **senioare:** 1. Gazvoda (Iugoslavia) 1:27,34, 2. Zlatareva (Bulgaria) 1:27,47, 3. Nikej (Iugoslavia) 1:31,42.

Theo MACARSCHI

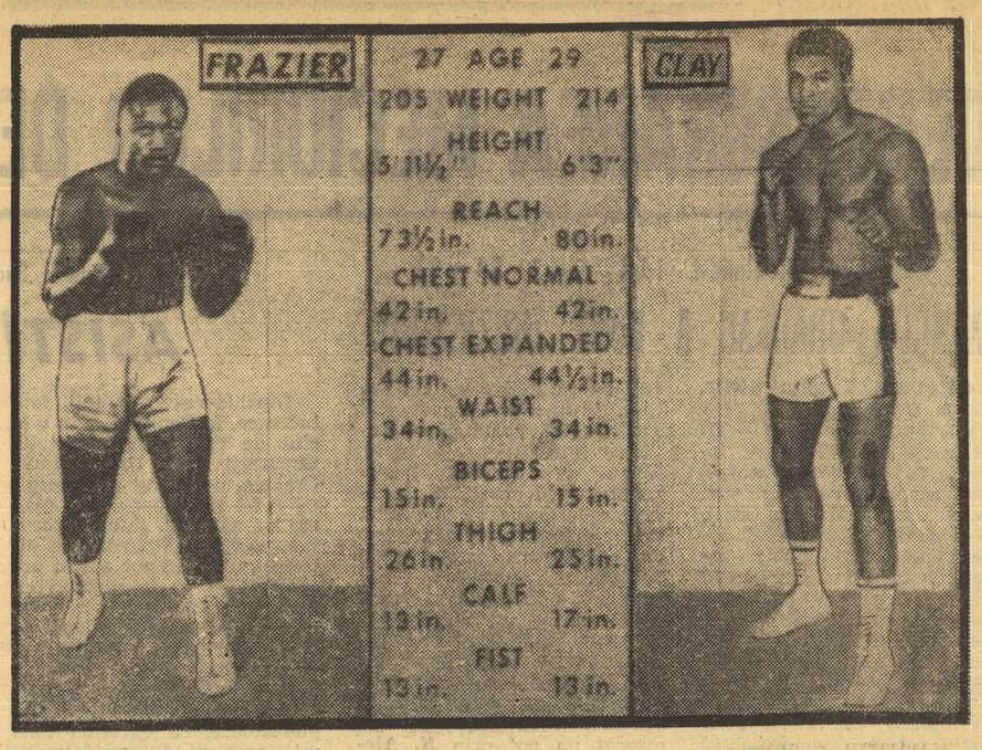

Iată datele antropometrice ale celor doi boxeri (trasformate în metri și kilograme) așa cum au fost transmise în cursul zilei de ieri prin agenția americană de știri „ASSOCIATED PRESS":

FRAZIER		CLAY
27	Vîrsta	29
92,25 kg	Greutatea	96,30 kg
1,87 m	Înălțimea	1,90 m
1,82 m	Anvergura brațelor	2,03 m
96,6 cm	Perimetrul toracelui (repaus	96,6 cm
1,11 m	Perimetrul toracelui (inspirație)	1,13 m
86,3 cm	Circumferința abdominală	86,3 cm
38,1 cm	Biceps	38,1 cm
66 cm	Coapsa	62,5 cm
33 cm	Antebrațe	43,1 cm
33 cm	Pumn	33 cm

Corespondență specială pentru SPORTUL

CLAY SAU FRAZIER?

● Primul gong, marți dimineața, la ora 5,30 (ora României) ● Cassius Clay: „Mizez pe k.o. tehnic sau o victorie în ultimele minute" ● Joe Frazier = mașină de pumni cu o directă și un croșeu necruțător: „Voi cîștiga prin k.o. pînă în repriza a 10-a"

Au mai rămas cîteva ore pînă cînd oficialul arenei de la „Madison Square Garden", îmbrăcat într-un impecabil frac, va da prima lovitură de gong pentru a anunța începerea mult așteptatei confruntări pugilistice dintre boxerii de culoare Cassius Clay și Joe Frazier, angajați în meciul pentru titlul mondial la categoria grea.

Mai exact, luni seara, la ora locală 22,30 (marți dimineața 5,30 — ora României) va începe marele meci dintre cei doi corifei, care va ține timp de o oră o întreagă lume sportivă cu respirația tăiată (n.r. **din cauza decalajului de fus orar, cronica meciului va apare în numărul de miercuri al ziarului nostru).**

Cassius Clay este în vîrstă de 29 de ani și a devenit campion mondial la 25 februarie 1964, cînd l-a învins prin k.o. tehnic în rundul 7, la Miami Beach, pe Sonny Liston. Și-a apărat centura de 9 ori, după meciul cu Zora Folley (22 martie 1967 New York), fiind suspendat de comisia americană de box, pentru nesupunere la încorporare. Cassius Clay a fost campion olimpic la Roma la cat. semigrea, învingîndu-l în finală pe cunoscutul boxer polonez Pietrzykowski.

Joe Frazier posedă și el un palmares respectabil. Campion olimpic la Tokio, Frazier este cu 2 ani mai tînăr decît Clay. El a devenit campion mondial în locul declarat vacant de W.B.A. „Mașina de pumni din Philadelphia", cum este supranumit Frazier, a învins o serie de corifei ai ringului ca Chuvalo (Canada), Buster (S.U.A.), Ellis (S.U.A.) și mai recent pe Bob Foster (S.U.A.), actualul campion al lumii la cat. semigrea.

★

La „bursa neagră" nu se mai găsește nici un bilet pentru Madison Square Garden, în schimb prețurile biletelor din sălile de cinematograf (unde se televizează „în direct" întîlnirea, prin circuit închis) a fost mărit simțitor. Cel mai ieftin bilet costă 10 dolari, iar cel mai scump 50! Joe Frazier a afirmat că vrea să cîștige meciul pînă în repriza a 10-a. **„Voi pune la contribuție tot sufletul în primele reprize, pentru a-l da gata pe Ali"** — spune Frazier. La rîndul său, Cassius Clay a declarat că nimeni nu va putea prevede rezultatul decît cu 5 minute înainte de final, adică în rundul al 14-lea. **„Este însă posibil** — a spus Clay — **ca în cazul cînd adversarul meu va fi epuizat mai repede, să cîștig meciul în repriza a 7-a prin k.o. tehnic. Știu că Frazier boxează cu capul aplecat pentru a-și apăra bărbia vulnerabilă și mai știu că în cazul unei hemoragii Joe nu este capabil să mai boxeze".**

În cercurile specialiștilor se apreciează că Frazier este un luptător, în timp ce Clay un boxer complet! Joe poate învinge orice boxer prin „directa" lui de stînga și croșeul de dreapta. El este o mașină de pumni, în timp ce Clay, boxer complet, este cel mai mare stilist din lume, pentru că se mișcă în ring cu o ușurință de „muscă". Lovește cu precizie, are o alonjă remarcabilă și o stîngă care nu iartă. Dacă va fi ajutat de acel uluitor joc de picioare pe care l-a avut în 1966, el nu poate pierde meciul.

Vreți să știți pronosticul meu? Un k.o. timpuriu în favoarea lui Clay, sau un abandon în ultimele minute al lui Clay. Vom vedea...

MARIO WIDMER
New York, 7 martie

OLGA SZABO PE LOCUL IV ÎN TROFEUL MARTINI
care a revenit floretistei sovietice Belova

TORINO, 7 (prin telefon de la trimisul nostru special). — Optimile de finală ale Trofeului Martini au adus pe planșe 36 de floretiste, dintre care 6 românce. A fost un nou prilej pentru Stahl și Drîmbă ca să-și arate înalta valoare, ambele obținînd calificarea în sferturile de finală cu cîte 4 victorii. **Stahl** a dispus de: Mohr (R.F.G.) cu 4—0, Scoppigni (It.) cu 4—1, Barrey (Fr) 4—3 și Rejtö (Ung.) 4—3, în timp ce **Drîmbă** a învins pe: Bersami (It.) cu 4—1, Piccard (Fr.) 4—1, Brahm (R.F.G.) 4—2, Gapais (Fr.) 4—2. **Vicol** s-a calificat și ea în sferturi, destul de ușor, cu 3 victorii: la Koch (R.F.G.) 4—1, Radlingmayer (Aus.) 4—2, Cathie (Ang) 4—3. Mai pline de emoții au fost calificările obținute de **Ardeleanu** și **Szabo** care au realizat doar cîte două victorii la care s-a asociat, din fericire, un coeficient de eficacitate mai bun ca al altor trăgătoare. Ardeleanu a dispus de Beck (R.F.G.) cu 4—1 și Gorohova (U.R.S.S.) cu 4—3, iar Szabo de Knapp (R.F.G.) cu 4—1 și Giesselmann (R.F.G.) cu 4—2. **Ana Pascu,** revelația finalei, nu a mai avut resurse suficiente. A cîștigat la Raczova (Ceh.) cu 4—3 și la Bobis (Ung.) cu 4—3 dar a avut un coeficient mai mic cu o sutime decît al polonezei Broniecki.

În sferturile de finală, prima dintre trăgătoarele noastre care au obținut calificarea pentru turul următor a fost Vicol: 4—1 cu Piccard, 4—2 cu Ardeleanu și 4—2 cu Simonffi (Ung.). A urmat-o Stahl: 4—1 cu Szolnik (Ung.) 4—2 cu Barrey, 4—3 cu Ivanova (U.R.S.S.). Szabo a pășit în sferturi cu 4 v: 4—1 cu Koch, 4—3 cu Rusak (U.R.S.S.) cu Ceretti (Fr.) și Bobis.

Drîmbă obține și ea calificarea cu 3 v: 4—2 cu Samușenko, cu Demaille și cu Bronieki.

Mai departe, lucrurile s-au complicat. Vicol a suferit încă din optimi de o indispoziție stomacală, iar Drîmbă a făcut o criză de ficat. Totuși, ultima a repurtat două victorii (4—0 cu Stahl și cu Ivanova) dar în urma unor inexactități flagrante de arbitraj este întrecută la limită de Ragno într-un asalt-cheie, care i-ar fi deschis poarta spre finală. Stahl s-a resimțit după efortul depus în finală și a cîștigat doar asaltul cu Ivanova (4—2). Numai Szabo a evoluat la valoarea normală și cîștigînd la Cirkova (4—3), Samușenko (4—2) și Vicol (4—1) a participat la ultimul episod.

Peste 2 000 spectatori au aplaudat, în finală, victoria sovieticei Belova (5 v) care a fost urmată, în clasament, de 2: Gapais 4 v; 3. Bobis 2 v; 4. Szabo 2 v (4—2 cu Bobis; 4—3 cu Ragno); 5. Gorohova 1 v; 6. Ragno 1 v.

Tiberiu STAMA

În Turneul Prieteniei

Comportare inexplicabil de slabă a echipei feminine de floretă

MAGDEBURG, 7 (prin telefon). — În proba de floretă-fete pe echipe trăgătoarele noastre au avut o comportare inexplicabil de slabă și au terminat competiția pe locul VI. Ele nu au reușit să cîștige decît meciul cu reprezentativa Cehoslovaciei (13—3) iar în continuare au înregistrat numai înfrîngeri. Mai întîi au pierdut (într-adevăr la o diferență de numai o tușă), întîlnirea cu formația secundă a R. D. Germane și apoi s-au comportat pur și simplu de nerecunoscut, în meciurile cu reprezentativele Poloniei (4—12) și R. D. Germane I (7—9).

Clasamentul final al probei se prezintă astfel: 1. U.R.S.S.; 2. Ungaria; 3. R. D. Germană II; 4. Polonia; 5. R. D. Germană I; 6. România.

În competiția de spadă pe echipe, pînă la ora efectuării convorbirii noastre telefonice, reprezentativa țării noastre a înregistrat o victorie asupra echipei secunde a R. D. Germane (11—5) și și o înfrîngere la reprezentativa Poloniei (6—9).

Iată și clasamentul final la proba individuală de spadă terminată, în ajun, la o oră tîrzie: 1. Karakaian (U.R.S.S.); 2. Janekowski (Pol.); 3. Lukomski (U.R.S.S.); 4. Wyeh (Pol.); 5. Bikov (U.R.S.S.); 6. Kovacs (Ungaria).

În „Cupa Prietenia" la patinaj viteză

Sportivii din R. P. D. Coreeană printre animatorii întrecerilor

BERLIN, 7 (prin telefon, de la trimisul nostru special). Confirmînd bunele aprecieri din prima zi a concursului, speranțele olimpice din R. D. Germană, R.P.D. Coreeană, U.R.S.S. și Polonia au continuat să domine întrecerile celei de a treia ediții a „Cupei Prietenia" la patinaj viteză, la care mai participă viteziști din Cehoslovacia, România și Ungaria. Cei care au atras atenția în mod special, în aceasta a doua rundă a bolizilor gheții, au fost patinatorii din R.P.D. Coreeană, care și-au adăugat pe pista artificială din parcul sportiv Dinamo noi galoane, îmbogățindu-și cartea de vizită cu performanțe autentice. Cu o pregătire sumară, reprezentanții țării noastre au ocupat locuri la periferia clasamentelor. Totuși, trebuie spus, cu toate că rezultatele lor nu suportă comparația cu ale celor înregistrate de premiați, unele dintre ele constituie noi recorduri republicane. Faptul, pe de o parte ne bucură, dar în același timp ne înfățișează poziția de loc măgulitoare a patinajului nostru viteză în ierarhia internațională. Iată rezultatele principale ale ultimei zile de concurs și poziția sportivilor români în clasamente. (Menționăm că seara, la ora cînd s-a efectuat convorbirea telefonică urmau să se mai dispute probele de 3 000 m — f și 5 000 m — b): **1 500 m (f): 1. Monika Zernicek** (R.D.G.) 2:31,0, 2. Karin Kessow (R.D.G.) 2:35,4, 3. Ute Dix (R.D.G.) 2:37,2... 18. Roxana Salade 2:58,4 — nou record jun. II (v.r. 2:59,2), 19. Eva Foct-Fodor 2:58,6, 20. Sanda Frum 2:58,9; **1 500 m (b): 1. Kim Bong Hi** (R.P.D. Coreeană) 2:17,6, 2. Li Do Su (R.P.D. Coreeană) 2:17,9, 3. Manfred Winter (R.D.G.) 2:18,5... 19. Z. Sandor 2:36,6. 21. E. Imecs 2:37,3, 22. V. Ciolacu 2:39,4; **1 000 m (f): 1. Monika Zernicek** (R.D.G.) 1:40,4. 2. Kim Mjong Za (R.P.D. Coreeană) 1:42,4, 3. Kim Tschun Za (R.P.D. Coreeană) 1:43,1... 24. Eva Foct-Fodor 1:58,6, 26. Sanda Frum 2:01,0; **1 000 m (b): 1. Harald Oehme** (R.D.G.) 1:31,1, 2. Jürgen Hanke (R.D.G.) 1:31,4, 3. Zo Seun Un (R.P.D. Coreeană) 1:32,2... 11. Z. Sandor 1:37,3 — nou record jun. II (v.r. 1:40,7), 16. E. Imecs 1:43,5, 19. V. Ciolacu 1:46,7.

Traian IOANIȚESCU

U.R.S.S. DUBLĂ CAMPIOANĂ MONDIALĂ ÎN ȘTAFETELE BIATLONULUI

HAEMEENLINNA, 7 *(prin telefon).* — În ultima zi a campionatelor mondiale de biatlon s-au disputat probele de ștafetă. La ora 10 au plecat în cursă echipele de tineret, care au beneficiat de o vreme normală. În primul schimb, echipele au venit aproape în pluton, dar din al doilea au început să se facă diferențe, în special datorită turelor de penalizare. Din păcate, în acest schimb și concurentul nostru Gh. Voicu a ratat la tragere și a fost nevoit să execute 4 ture suplimentare, datorită cărora a pierdut contactul cu fruntașii. Rezultatele finale sînt următoarele: 1. U.R.S.S. (A. Bogdanov, I. Ciaur, G. Bogdanov) 1 h 38:43,3 (0 t.), 2. Finlanda 1 h 41:10,4 (4 t), 3. Suedia 1 h 41:35,3 (5 t), 4. Polonia 1 h 41:58,6 (1 t), 5. R. D. Germană 1 h 42:35,8 (4 t), 6. Norvegia 1 h 44:08,1 (3 t), 7. România 1 h 47:18,7 (4 t).

După încheierea cursei tineretului, o ninsoare umedă (mai mult lapoviță), a început să cadă punînd probleme deosebite de ceruit seniorilor, diferențele de alunecare dintre alergători fiind uneori destul de mari. În aceste condiții echipa noastră, deși a tras excelent (realizînd cel mai bun rezultat) nu a reușit să ocupe decît locul 7. Ea a învins totuși echipa Japoniei și a R. D. Germane, ultima cîștigătoare a medaliei de bronz în 1970. Iată rezultatele ștafetei seniorilor:

1. U.R.S.S. 2 h 09:42,0 (2 t),
2. Norvegia 2 h 10:13,6 (1 t),
3. Polonia 2 h 14:57,9 (2 t),
4. Finlanda 2 h 15:10,9 (5 t),
5. Italia 2 h 16:13,3 (3 t),
6. Suedia 2 h 17:15,9 (5 t),
7. România 2 h 17:30,1 (0 t).

SLAVIC (1:58,2 - 200 m LIBER)
DIN NOU PRINTRE FRUNTAȘI LA BREMEN

BREMEN 7 (prin telefon) Performanțe de mare valoare au marcat și cea de a doua reuniune a concursului internațional din localitate. În proba de 200 m liber (29 de concurenți), Marian Slavic a avut din nou o comportare frumoasă, clasîndu-se pe locul IV cu 1:58,2 (record românesc pentru bazin scurt). Aflat la primul său concurs de amploare, Eugen Almer a făcut o cursă meritorie, situîndu-se pe locul VIII cu 2:00,5. Rezultate tehnice:

200 m liber: W. Lampe (R.F.G.) 1:54,7, Vosseler (R.F.G.) 1:55,2, Schiller (R.F.G.) 1:56,8, **M. Slavic 1:58,2,...** 8. **Almer 2:00,5,** 9. V. Bure (U.R.S.S.) 2:01,5; **200 m bras:** Pankin (U.R.S.S.) 2:23,5, Kusch (R.F.G.) 2:25,0, Aretz (R.F.G.) 2:27,4; **100 m delfin:** Stoklasa (R.F.G.) 57,4, H. Lampe (R.F.G.) 57,9, Rood (Olanda) 58,5; **200 m spate:** Schoutsen (Olanda) 2:11,9, Richards (Anglia) 2:12,5, N. Miloș (Iug.) 2:15,5; **100 m spate (f):** Andrea Gyarmaty (Ung.) 66,3, Sue Atwood (S.U.A.) 67,2, Silke Pielen (R.F.G.) 67,9; **100 m liber (f):** Mirjana Segrt (Iug.) 60,0, Heidi Reineck (R.F.G.) 60,1, Judit Turoczy (Ung.) 61,9; **100 m bras (f)** Galina Stepanova (U.R.S.S.) 1:14,5, Linda Kurtz (S.U.A.) 1:17,0, Patricia Siewert (R.F.G.) 1:17,2, Te Riet (Olanda) 1:17,2; **200 m delfin (f):** Lynn Collela (S.U.A.) 2:19,6, Gyarmaty 2:25,2. Segrt 2:27,2; **400 m liber:** Ann Simmons (S.U.A.) 4:27,8, Novella Calligaris (Italia) 4:38,5, Linda de Boer (Olanda) 4:39,3.

R. D. GERMANĂ ÎNVINGĂTOARE ÎN TURNEUL DE LA NEUBRANDENBURG

● Echipa de handbal feminin a României pe locul III

NEUBRANDENBURG, 7 *(prin telefon, de la trimisul special al ziarului Neuer Weg).* Duminică seara au luat sfîrșit, în sala sporturilor din Neubrandenburg, întrecerile celei de a doua ediții a turneului internațional de handbal feminin dotat cu trofeul forului de specialitate din R. D. Germană. Pe primele locuri s-au clasat: *1. R. D. Germană; 2. Uniunea Sovietică; 3. România.*

Meciurile ultimei runde s-au încheiat cu următoarele rezultate: *Iugoslavia — Cehoslovacia 13—9 (6—4); Uniunea Sovietică — Ungaria 13—11 (7—4); R. D. Germană — România 9—8 (5—2).* Echipa noastră a făcut un joc remarcabil în compania celei mai bune formații de handbal feminin din lume, reprezentativa R. D. Germane. În special în apărare româncele s-au comportat foarte bine. În atac însă, ele au irosit multe ocazii, singura care s-a impus categoric fiind *Cristina Metzenrath.* Iată formațiile care au evoluat (în paranteză golurile înscrise):

R. D. GERMANĂ: Zober-Braun (3), Czelake (2), Hochmuth (3), Jancker, Koch, Winkler (1), Helbig, Starcke;

ROMÂNIA: Simo — Arghir (1), Metzenrath (4), Băicoianu, Soș, Szekely, Ilie, Schramko, Tair (1), Miclos (1), Oancea (1). Au arbitrat: *Svensson și Hjuler (Danemarca).* Iată clasamentul final al turneului:

1. R.D. Germană	5	5	0	0	69-38 10
2. Uniunea Sov.	5	4	0	1	69-59 8
3. România	5	2	1	2	49-54 5
4. Iugoslavia	5	2	0	3	57-63 4
5. Ungaria	5	1	1	3	52-61 3
6. Cehoslovacia	5	0	0	5	42-63 0

În clasamentul celor mai eficace jucătoare primul loc a fost cucerit de *Toth Harsany (Ungaria)* cu 26 de goluri. Ea a fost urmată de Bobrova (Uniunea Sovietică) 25 și Knezevici (Iugoslavia) 23.

Hans FRANK

fotbal meridiane

DERBYURI ÎN CAMPIONATE ȘI CUPE

Mazzola *(Inter), autorul celui de al doilea gol în derbyul de ieri de pe „San Siro" cu Milan*

ITALIA: Inter învinge pe Milan cu 2—0

Etapa din 7 martie ne-a adus, în fine, o certitudine în ceea ce privește deznodămîntul actualului campionat. Titlul va intra în posesia milanezilor. Care din ei? Rămîne de văzut, căci în urma victoriei pe care Internazionale a repurtat-o asupra lui Milan cu 2—0 (prin golurile înscrise de **Corso** și **Mazzola**) liderii nu mai au decît un punct avans asupra învingătorilor din această duminică. În orice caz, este demnă de toată lauda renașterea echipei lui Mazzola care a reușit să se depărteze treptat și sigur de periferia clasamentului unde se afla pe vremea cînd o antrena Heriberto Herrera. Meritul este în egală măsură al lui Invernizzi, noul antrenor, și al ambițiosilor săi jucători. Cine și-ar mai fi închipuit că vom asista la un atît de electrizant final de campionat după ce colegii lui Rivera au dominat clasamentul atîta timp cu autoritate?

Un alt eveniment marcant în etapa de azi: Haller (Juventus) a susținut al 250-lea meci în campionatul italian și a făcut o partidă magistrală. Rezultat: 4—1 pentru Juventus care, astfel, a spulberat ultima speranță napolitanilor de a participa la lupta pentru titlu. Fiorentina — Torino 1—1 (Sala, respectiv, Longoni); Foggia — Cagliari 0—0; Juventus — Napoli 4—1 (Causio, Anastasi, Bettega, Furino, respectiv Zurlini); Lanerossi Vicenza — Verona 0—0; Lazio — Bologna 2—2 (Tomy și Chinaglia, respectiv Savoldi și Gregori); Sampdoria — Roma 0—0; Catania — Varese 1—0 (Bernardis).

CLASAMENT

1. Milan	20	11	8	1	40-16 30
2. Inter	20	12	5	3	28-18 29
3. Napoli	20	10	7	3	19-13 27
4. Juventus	20	10	4	6	27-18 24

Cesare TRENTINI

FRANȚA: Marseille — St. Etienne 2—2

Derbyul campionatului francez, Marseille — St. Etienne s-a încheiat nedecis 2—2 (1—1). La Marsilia, 50 000 de spectatori (record în ultimii ani) au urmărit un joc excelent. Golurile au fost marcate de **Bosquier** (min. 4) autogol în favoarea gazdelor, **Keita** a egalat (min. 35), apoi, după pauză, **Bereta** a adus din nou pe Marseille în avantaj (min. 61) și 3 minute mai tîrziu, **Bonnel** a egalat. În clasament, egalitatea dintre cele două echipe continuă.

1. Marseille	23	14	5	4	52-27 33
2. St. Etienne	23	13	7	3	42-25 33

ANGLIA: EVERTON N-A IERTAT...

În Anglia s-au desfășurat, simbătă, sferturile de finală ale Cupei (a nu se confunda cu Cupa ligii, care s-a încheiat sîmbăta trecută cu victoria lui Tottenham). Echipa Colchester din divizia a IV-a, care cu o etapă înainte eliminase pe Leeds United, n-a mai rezistat de data aceasta, fiind învinsă cu categoricul scor de 5—0 de Everton, campioana Angliei. Învingătorii și-au asigurat victoria încă în prima repriză cînd conduceau cu 4—0. Cele 5 goluri au fost marcate de Kendal (2), Royle, Husband și Allan Ball. Cel mai important meci s-a desfășurat însă între Liverpool și Tottenham, în fața a 55 000 de spectatori. Întîlnirea a fost dominată categoric de Liverpool, dar scorul a rămas alb, așa încît partida se va rejuca. Tot cu un scor alb s-a încheiat și disputa dintre Arsenal și Leicester, din divizia secundă. Stoke City, deși condusă la pauză cu 2—0 de Hull City, a cîștigat cu 3—2, prin golurile marcate de Conroy și Ritchey, respectiv Wagstaff.

În Scoția s-au jucat tot sferturile de finală ale Cupei. Glasgow Rangers a eliminat pe Aberdeen, lider al campionatului (1—0), în timp ce Celtic Glasgow a învins echipa din divizia secundă Raith Rovers cu 7—1.

R. F. a GERMANIEI: DERBYUL A FOST AMÎNAT

Din cauza timpului nefavorabil (teren acoperit cu zăpadă și gheață, la Mönchengladbach), derbyul campionatului vest-german dintre Borussia Mönchengladbach și Bayern München a fost amînat. Celelalte rezultate ale etapei: Rot-Weiss Essen — Schalke 04 1—3, Hamburger S.V. — F. C. Kaiserslautern 5—2, Eintracht Frankfurt — Rot-Weiss Oberhausen 5—0, Hertha — Werder Bremen 5—1, V.f.B. Stuttgart — Eintracht Braunschweig 1—1, Hannover 96 — Arminia Bielefeld 2—0, M.S.V. Duisburg — Kickers Offenbach 2—2.

CLASAMENT

1. Bor. Mönch.	22	12	8	2	49-20 32
2. B. München	20	11	7	2	39-18 29
3. Schalke 04	23	12	5	6	31-19 29
4. Eintr. Braun.	23	12	4	7	39-21 28

ÎN PRELIMINARIILE TURNEULUI U.E.F.A.: Bulgaria — Turcia 3—2

Cele două adversare ale echipei României în preliminariile turneului U.E.F.A. pentru juniori, s-au întîlnit ieri la Burgas. Au învins gazdele cu 3—2, prin golurile marcate de Conroy și Ritchey, respectiv Wagstaff.

SPARTAK KIEV ÎN FINALA C.C.E. LA HANDBAL (f)

MÜNCHEN, 7 (Agerpres) — La Nürnberg în meci retur pentru semifinalele Cupei campionilor europeni, la handbal (feminin), echipa F.C. Nürnberg a întrecut cu 10—5 (4—4) formația Spartak Kiev. Pentru finală s-a calificat însă echipa din Kiev, care cîștigase primul joc cu scorul de 15—6.

ELVEȚIA — NORVEGIA 3—2 LA HOCHEI

ZÜRICH, 7 (Agerpres). — În campionatul mondial de hochei pe gheață (grupa B), care se desfășoară în Elveția, s-au înregistrat următoarele rezultate: Elveția — Norvegia 3—2 (0—1, 2—0, 1—1); Iugoslavia — Austria 3—1 (2—0, 1—1, 0—0).

TELEX ● TELEX ● TELEX ● TELEX ● TELEX ● TELEX

Cu prilejul unui concurs de înot desfășurat la Rio Hondo (California), înotătorul vest-german, Hans Fassnacht, a cîștigat proba de 1 650 yarzi cu timpul de 16:03,4 (cea mai bună performanță mondială a sezonului în bazin mic). Pe locul secund s-a clasat australianul Graham White 16:03,6, urmat de suedezul Gunnar Larson 16:34,8.

■

Boxerul italian Bruno Arcari și-a păstrat titlul de campion al lumii la categoria ușoară, învingînd la puncte, în 15 reprize, pe brazilianul Joao Henrique. Meciul s-a disputat la Palatul sporturilor din Roma.

■

În competiția de tenis de masă „Cupa ligii europene", pe locul întîi s-a clasat selecționata Ungariei. Locul doi va fi desemnat în urma unui meci între echipele Suediei și U.R.S.S. La Moscova, echipa U.R.S.S. a întrecut cu 6—1 formația R. F. a Germaniei. Singura victorie a oaspeților a fost obținută de Schoeller, care l-a învins cu 2—0 pe Gomoșkov.

■

Cu prilejul unui concurs atletic de sală desfășurat la Kiel, sportiva vest-germană, Marlene Fuchs-Klein a cîștigat proba de aruncarea greutății cu rezultatul de 16,88 m.

■

În concursul atletic de sală de la Moscova, Vladislav Sapeia și Aleksandr Lebedev au realizat în proba de 100 m timpul de 10,3.

Redacția și administrația: str. Vasile Conta nr. 16; interurban 72 și 286; telex: sportrom buc. 180, Tiparul telefoane: centrală 11,10.05, secția corespondenți 11,51,09, „I. P. Informația", București 40368

PROLETARI DIN TOATE ȚĂRILE, UNIȚI-VĂ!

sportul

ZIAR AL CONSILIULUI NAȚIONAL PENTRU EDUCAȚIE FIZICĂ ȘI SPORT

ANUL XXVI — Nr. 1195 (6629) 4 PAGINI 30 BANI Marți 9 martie 1971

La încheierea campionatului feminin de volei

PENICILINA IAȘI — O LAUREATĂ INCONTESTABILĂ

Așadar, ediția 1970—1971 a campionatului național feminin de volei s-a încheiat după un sistem inedit — formula turneelor — și a consemnat, ca și în ediția precedentă, victoria echipei ieșene **Penicilina**. De data aceasta, **reprezentantele Iașului s-au impus de o manieră categorică, fără a suferi vreun eșec în cele 22 de etape. S-au impus ca urmare a superiorității lor evidente pe toate planurile, rezultat al seriozității cu care s-au pregătit sub îndrumarea antrenorului N. Roibescu.** La această nouă victorie au contribuit, de asemenea, **organele sportive (și nu numai sportive) ale Iașului, care au sprijinit din toate punctele de vedere echipa campioană.** Penicilina a devenit acum o formație cu veleități și cu maturitate crescută, ceea ce **i-a permis o detașare netă în fruntea elitei naționale.**

Voleibalistele de la Penicilina Iași au cucerit pentru a doua oară consecutiv titlul de campioane naționale

CAMPIONATUL NAȚIONAL DE SCHI AL COPIILOR

După reușita campionatelor naționale de fond ale copiilor (disputate săptămîna trecută la Izvoare — Maramureș), o altă întrecere rezervată speranțelor schiului s-a desfășurat cu un succes deplin. Este vorba de campionatul național al copiilor la probele alpine, disputat la sfîrșitul săptămînii trecute la Predeal. Pîrtia de pe Clăbucetul Taurului, excelentă pentru asemenea întreceri, a cunoscut o animație deosebită, 107 mici schiori, din 14 județe ale țării (Brașovul, Prahova și Hunedoara — ultimul, cîștigătorul întrecerii de anul trecut — au avut dreptul să prezinte cîte două echipe) fiind prezenți la start. Întrecerea a constat în tr-un slalom special de 22—25 porți pentru cele mai mici categorii de vîrstă (care au efectuat o singură manșă) și 46 porți pentru categoria cea mai mare (care a efectuat două manșe).

Iată rezultatele :

FETE : **8—10 ani :** 1. Arlet Erețian (Brașov I) 30,6 ; 2. Camelia Ungureanu (Prahova) 35,0 ; 3. Maria Balaș (Harghita) 35.3 ; **11—12 ani :** 1. Diana Frățilă (Brașov II) 32,1 ; 2. Camelia Bona (Prahova I) 32,5 ; 3—4 Smaranda Oprescu (Bucu-

(Continuare în pag. a 2-a)

Jucătoare ca **Florentina Itu** sau **Aurelia Căunei** reprezintă valori certe pe plan internațional, **prima putînd fi considerată una dintre cele mai bune trăgătoare pe care le-a avut vreodată voleiul nostru.** În totalitatea sa, echipa ieșeană a arătat de asemenea, o ridicată capacitate de efort, fiind printre puținele care au trecut cu brio examenul rezistenței în turneu.

Prima competiție națională încheiată recent o scos în evidență o serie de mutații valorice în ierarhia națională. În plutonul fruntaș, aceste mutații au fost ilustrate în special prin **retrogradarea poten-**

Aurelian BREBEANU

(Continuare în pag. a 2-a)

SCHIORI ROMÂNI ÎN ITALIA

O echipă a U.G.S.R., cuprinzînd schiori ai probelor alpine, pleacă astăzi în Italia, urmînd ca sîmbătă și duminică să participe la un concurs sindical organizat la stațiunea Bardonechia (lîngă Torino).

Concursul cuprinde două slalomuri uriașe, la care schiorii noștri sindicali vor fi reprezentanți de Marin Focșeneanu, Vasile Crețoiu, Ștefan Moldoveanu (la băieți) și Elena Neagoe (la fete). Echipa este însoțită de Mircea Enache, antrenorul A.S. Caraimanul — Bușteni.

AL V-LEA CONCURS INTERNAȚIONAL DE PATINAJ ARTISTIC

Ziarul nostru oferă o cupă celui mai bun concurent român

Finalele campionatului național de patinaj artistic, consumate la sfîrșitul săptămînii trecute, n-au fost decît un preludiu la o altă competiție a gheții, ce urmează la scurt interval. Vineri, sîmbătă și duminică, patinoarul acoperit „23 August" va fi gazda concursului internațional de juniori, rezervat patinatorilor pînă la 12 ani, ajuns la cea de a V-a ediție.

Întreceri devenite tradiționale, ele reunesc la start speranțele patinajului artistic dintr-o serie întreagă de țări ale continentului, meritîndu-și pe deplin supranumele de „mini-campionate europene". La actuala ediție și-au anunțat participarea 14 țări și anume : Austria, Belgia, Bulgaria, Cehoslovacia, Danemarca, Finlanda, Franța, Iugoslavia, Olanda, Polonia, R.F. a Germaniei, Suedia, Ungaria și România.

Tinerii noștri reprezentanți n-au reușit pînă acum să urce pe cea mai înaltă treaptă a podiumului acestor întreceri, fiind însă de fiecare dată adversari demni și apropiați ca valoare oaspeților. Pentru a stimula performanța lor, la actuala ediție, **ziarul „SPORTUL" oferă o cupă, care va răsplăti cel mai bun rezultat obținut de un patinator (sau patinatoare) reprezentînd culorile românești.**

Ascară, au început să sosească delegațiile de peste hotare. Primii au fost francezii. În zilele următoare loturile participante se vor completa cu noi oaspeți, care încep de îndată antrenamentele dinainte de concurs.

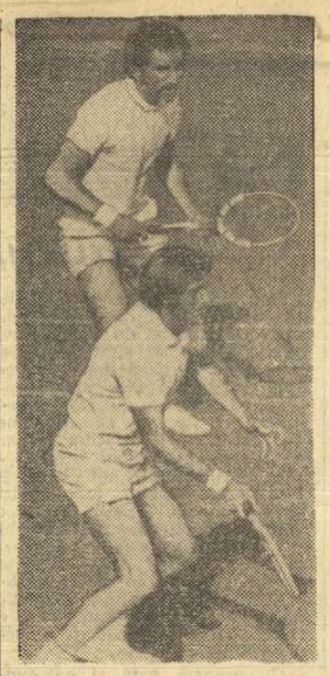

Excelentul nostru cuplu, Ion Țiriac-Ilie Năstase învingător în ultimul turneu al circuitului american

ILIE NĂSTASE „TOP Nr. 1"

Nu este o modă trecătoare, ci — probabil — o necesitate a epocii noastre, această tendință generală spre clasificare și stabilire a ierarhiilor în domeniile cele mai diverse. Ne-am obișnuit acum să ținem clasamente la zi și în sporturile unde, altădată, ordinea valorică era mai puțin căutată cu de-amănuntul. E vorba, bineînțeles de tenis.

Un „top" al jucătorilor de tenis care s-au remarcat în acest început de an îl are în vîrf de clasament pe Rod Laver la profesioniști și pe Ilie Năstase la amatori. Clasificarea, avînd ca puncte de sprijin turnee diferite, de anvergură deosebită, ar putea părea mai puțin edificatoare decît un meci cîștigat pe teren, la adversarul din față. Așa cum a fost la Hampton,

În turneul „indoor" de la Hampton

VICTORIE COMPLETĂ A TENISMENILOR ROMÂNI

NEW YORK 8 (Agerpres). Turneul internațional de tenis pe teren acoperit desfășurat la Hampton (Virginia de Vest), s-a încheiat cu o dublă victorie a sportivilor români Ilie Năstase și Ion Țiriac.

Așteptată cu viu interes, finala probei de simplu i-a prilejuit lui Ilie Năstase o victorie spectaculoasă în trei seturi : 7—5, 6—4, 7—6 în fața americanului Clark Graebner. Astfel, Năstase întrerupe seria succeselor redutabilului tenisman american în duelul direct dintre ei.

La puțin timp după această victorie, Ilie Năstase a apărut din nou în teren, de data aceasta alături de Ion Țiriac, pentru a tranșa o altă rivalitate, cea din finala probei de perechi avînd ca adversar pe același Graebner, secundat de campionul brazilian Thomas Koch. Colaborînd perfect, tenismenii români au terminat învingători în trei seturi, cu 6—4, 4—6, 7—5.

unde Ilie a reușit să treacă (în sfîrșit !) de un blestemat complex de inferioritate, învingîndu-l în finală pe Clark Graebner, cel mai în formă tenisman american. Tot acolo el a luat din nou avans asupra rivalului său european, Zeljko Franulovici, printr-o netă victorie în semifinală.

Dar pentru un clasament iau în considerație rezultatele tuturor turneelor din acest circuit „indoor" american. Iată bilanțul excepțional al lui Ilie Năstase : trei concursuri cîștigate (Omaha, Richmond și Hampton), finalist la Macon, locul trei la New York, semifinală la Salisbury. Argumente mai mult decît suficiente pentru a-l așeza pe tenismanul român deasupra tuturor colegilor săi de întrecere cu care și-a disputat întîietatea timp de șase săptămîni de joc aproape neîntrerupt.

Ce va urma de aci înainte ? Dificultățile de a intra în legătură cu tenismanii noștri aflați dincolo de Ocean, ne împiedică de a face precizări dorite și în materie de programe viitoare. Conform unor date prestabilite, Țiriac și Năstase, învingătorii probei de dublu de la Hampton, trebuie să intre acum într-o altă serie de turnee. Este faimosul „Circuit al Caraibilor" care începe această săptămînă, cu turneul de la Caracas (Venezuela).

Să nu ne facem griji, totuși. Pe unde vor fi acum, tenismanii români se vor face cu rînd remarcați. Îi vom regăsi, desigur, din nou, în primele locuri.

Radu VOIA

„STEAUA A AVUT UN FINIȘ IREZISTIBIL"

...apreciază specialiștii prezenți la CUPA EUROPEI de floretă — fete • „Stampa Sera" anticipează o finală România — U.R.S.S. la campionatele mondiale

TORINO, 8 (prin telefon, de la trimisul nostru special). Succesul floretistelor clubului bucureștean Steaua, în ediția din acest an a Cupei Europei, a avut un larg ecou în rîndul specialiștilor prezenți la Palazzo dello Sport, ca și în paginile presei italiene. Iată, mai întîi, cîteva opinii ale specialiștilor :

Carlo Filogamo (președintele colegiului de arbitri al F.I.S.) : „Este evident că Steaua a cîștigat pe merit. A condus cu 3—1 și, în ciuda unei relaxări în mănșele de mijloc, a avut un finiș irezistibil. Îndrăznesc să anticipez că floretistele dv. vor fi finaliste la viitoarele campionate mondiale".

Irene Cambert Corno (membră în conducerea Federației italiene) : „Am văzut în Steaua o echipă onestă, cînd i-a surîs victoria, calmă și lucidă cînd aceasta i-a fost periclitată. Apreciez capacitatea de efort și experiența Olgăi Szabo, gîndirea tactică a Ecaterinei Stahl, puterea de concentrare a Ilenei Drîmbă, ca și inepuizabila energie a Anei Pascu".

În presă, spațiul cel mai larg i-a acordat marele cotidian torinez **„La Stampa"**. Două zile consecutiv, ziarul a subliniat valoarea victoriei floretistelor noastre și meritele fiecăreia dintre ele. Comentatorul ziarului apreciază deosebita forță morală a Anei Pascu adăugind apoi că **„și acum, după nouă ani de la cucerirea titlului de campioană a lumii, Olga Szabo a rămas o trăgătoare de mare valoare și rezistență".** În final, ziarul recomandă federației italiene **să aibă în atenția sa pe floretistele românce în vederea unor mai bogat program de confruntări și, eventual, de pregătire în comun.**

„Stampa Sera" consideră noua ediție a Cupei Europei constituit un bun prilej de cunoaștere a potențialului floretei feminine din țările continentului nostru, care joacă în altfel rolul cel mai important în campionatele mondiale. În concluzie, ziarul afirmă că este de așteptat ca la Viena (N. orașul care va găzdui C.M. de acest an) să se dispute o nouă finală între floretistele de România și cele din U.R.S.S.

„Gazzetta del Popolo" apreciază că Steaua s-a prezentat mult mai bine decît în 19[illegible] cînd a cîștigat pentru prima oară Cupa Europei. Ziarul consideră că Olga Szabo, Ecaterina Stahl au fost „piloni ai rezistenței" ale echipei Steaua.

În încheiere, o scurtă vorbă referitoare la floretistele noastre. Ele au părăsit luni dimineața Torino cu destinația Roma, unde au fost invitate de federația italiană de resort să se pregătească și să susțină cîteva întîlniri de verificare cu floretistele fruntașe ale Italiei. Echipa clubului Steaua își va încheia șederea în Italia, vineri.

Tiberiu STAMA

Pe harta sportivă a țării, un nou punct de atracție

SALA DE ATLETISM DE LA FOCȘANI

Duminică dimineață, Focșanii au trăit un important eveniment sportiv : inaugurarea primei săli de atletism de pe aceste meleaguri. Alături de iubitorii atletismului din localitate, prezenți în număr mare la această festivitate, au fost părtași la bucurie și sportivi de frunte ai țării — maestra emerită a sportului, campioana olimpică Lia Manoliu a tăiat tradiționala panglică, — personalități din lumea atletismului, oficialități locale și, firește, ziariști.

Noua construcție sportivă deschide noi perspective activității atletice din această parte a țării. Și, poate, nu peste mulți ani, de aici se vor ridica sportivi care să reprezinte țara noastră în marile confruntări internaționale, noi campioni și recordmani.

Ieri dimineață a avut loc

REUNIUNEA ANTRENORILOR PRIMEI DIVIZII DE FOTBAL

• 30-40 de zile de antrenament sînt suficiente pentru toată iarna ?!

Ieri dimineață a avut loc la sediul Federației române de fotbal — cu participarea președintelui Consiliului Național pentru Educație Fizică și Sport, tovarășul **Anghel Alexe**, a vicepreședintelui federației, **Ion Balaș**, și a membrilor Colegiului central al antrenorilor — o consfătuire de lucru cu toți antrenorii echipelor de divizia A, prilej de apreciere a activității depuse în perioada de iarnă și de stabilire a obiectivelor legate de reluarea campionatului.

Ordinea de zi a prevăzut următoarele puncte : • Rapoartele antrenorilor echipelor Petrolul, Steaua, Farul, Rapid, Dinamo și „U" Cluj, cu privire la îndeplinirea sarcinilor trasate de Colegiu în intervalul precompetițional ; • Anali-

Ovidiu IOANIȚOAIA

(Continuare în pag. a 3-a)

Reprezentativa feminină a României pentru C.M. de tenis de masă de la Nagoya

Biroul federației de specialitate a aprobat componența echipei feminine de tenis de masă a României care va participa la campionatele mondiale de la Nagoya (Japonia), programate între 28 martie și 7 aprilie. Reprezentativa țării noastre va fi alcătuită din MARIA ALEXANDRU și ELEONORA MIHALCA

NOI MAEȘTRI AI SPORTULUI LA LUPTE

Cu prilejul ședinței Comitetului Federației române de lupte, care a avut loc ieri la sediul C.N.E.F.S., au fost distinși cu titlul de maestru al sportului luptători Victor Dolipschi, Ion Enache și Vasile Fodorpataki (*Dinamo București*), *la greco-romane*, Ion Arapu și Valeriu Albu (*Steaua*), Iancu Vanghelici (*Tomistex Constanța*) și Ludovic Ambruș (*Steagul roșu Brașov*), *la „libere"*.

TOTUL PENTRU CALIFICARE!

Așteptat cu mult interes, deoarece anunța meciuri de mare importanță pentru majoritatea echipelor, turneul divizionar masculin desfășurat la Cluj a dezamăgit, pînă la urmă, din cauza valorii tehnice scăzute și a lipsei de spectaculozitate a celor mai multe întîlniri, precum și a dezinteresului suspect cu care și-au apărat șansele unele formații (am amintit la timpul potrivit de evoluția I.E.F.S.-ului și Universității Timișoara, învinse de Politehnica Brașov și respectiv Farul). Motivări prin comportarea submediocră a fruntașilor baschetului nostru pot fi găsite cu duiumul, cea mai circulată fiind oboseala psihică produsă de actuala formulă competițională, care a solicitat participarea la patru turnee într-un interval de timp destul de mic. Nu este exclus ca la unii jucători să se fi petrecut așa ceva. Dar nu putem fi de acord ca oboseala psihică să caracterizeze proporția majoritară a componenților echipelor. Și apoi, cum se explică jocul foarte bun făcut de Universitatea Cluj și Rapid, team-uri în care mulți jucători au trecut de prima tinerețe (sportivă, bineînțeles) ? Mai degrabă credem că antrenorii Mircea Bugnariu și Grigore Avachian au știut să alcătuiască un program de pregătire judicios, care a menținut forma sportivă, dar a și stimulat pofta de joc a elevilor lor.

Rühring („U" Cluj) înscrie un nou coș pentru echipa sa în partida cu Steaua în care studenții au realizat o frumoasă victorie

Foto : C. CĂLIN

D. STANCULESCU

(Continuare în pag. a 2-a)

OFENSIVA SPAȚIULUI PENTRU SPORT!

Preocuparea pentru dezvoltarea bazei materiale necesare activităților sportive de masă și de performanță caracterizează actuala perioadă pe care o traversează mișcarea noastră de educație fizică și sport. Conferințele C.J.E.F.S., aflate în plină desfășurare, relevă grija pentru rezolvarea acestei probleme de mare însemnătate (ne-am îngădui să spunem vitală), pentru destinele sportului românesc. Dezbaterile ample și fructuoase (urmate de planuri concrete, adoptate în spiritul lucidității și al cunoașterii depline a realității) gravitează constant în jurul terenului de sport, al spațiului de agrement care — în concepția noastră — capătă importanța unui teritoriu destinat sănătății și robustеții biologice a națiunii.

Inițiativa locală joacă un rol hotărîtor în acțiunea de îmbogățire a patrimoniului material dedicat sportului. Semnalăm în multe locuri din țară ecoul pe care l-au trezit inițiativele de amenajare a terenurilor simple, participarea conștientă și voluntară a maselor de cetățeni. Punînd mîna pe tîrnăcop și lopată, oamenii s-au gîndit nu numai la ei, ci la copiii lor și la copiii copiilor lor, animați de acel nobil sentiment care-ți poruncește să faci totul ca urmașul tău să fie mai bun, mai înțelept și mai fericit decît ai fost tu !...

Dar, datorată materială a sportului românesc se află permanent și în atenția organelor de partid și de stat, care alocă fonduri însemnate ridicării de noi stadioane, săli, bazine de înot, parcuri, spații de agrement, necesare petrecerii în mod plăcut a timpului liber, fortificării fizice a cetățenilor, mai ales a celor tineri.

Cu cîteva zile în urmă, luînd cuvîntul de la tribuna Conferinței Uniunii Arhitecților din România, într-o amplă și multilaterală analiză, tovarășul NICOLAE CEAUȘESCU s-a referit în repetate rînduri la misiunea de mare responsabilitate încredințată edililor țării de a-și îndrepta preocupările, în proiectele lor, și spre asigurarea „SPAȚIILOR AFECTATE ODIHNEI ȘI RECREAȚIEI, ACTIVITĂȚILOR DISTRACTIVE ȘI DE ALTĂ NATURĂ".

În acest domeniu, așa cum a subliniat secretarul general al partidului, au existat o serie de neajunsuri, iar sportul — atît acela de masă cît și de performanță — le-a resimțit.

Tovarășul NICOLAE CEAUȘESCU recomandă în cuvîntarea sa ca, pe viitor, **„Clădirile de utilitate publică, ce se prevăd a fi construite, să fie planificate în așa fel, încît fiecare ansamblu de locuințe să posede un centru social propriu, care să permită o bună aprovizionare, serviciile necesare, o viață culturală bogată și variată, parcuri de recreare și agrement, terenuri pentru sport și alte activități organizate pentru tineret și copii".**

Iese pregnant în evidență îndrumarea de mare preț a secretarului general al partidului, potrivit căreia asemenea amenajări de interes public trebuie să fie prevăzute în cadrul FIECĂRUI ANSAMBLU DE LOCUINȚE.

Sportul românesc — și nu ne gîndim doar la cel recompensat cu cupe și medalii, ci — mai ales — la activitățile cotidiene de exercițiu fizic și mișcare va căpăta prin transpunerea în viață a acestor indicații, noi posibilități de dezvoltare și perfecțiune.

Valeriu CHIOSE

MECIUL CIOCÂLTEA - GHEORGHIU SE REIA JOI

După cum ne comunică Federația română de șah, meciul dintre VICTOR CIOCÂLTEA și FLORIN GHEORGHIU, egali la ultima ediție a campionatului național, care urmează să desemneze pe primul jucător al țării, se va relua joi după-amiază, la ora 16. Se vor juca patru partide. În caz de egalitate, Victor Ciocâltea, actualul campion, își păstrează titlul.

Întîlnirea este programată în sala „Constructorul" din Capitală. F.R.Ș. depune eforturi pentru a găsi un loc adecvat de desfășurare acestei întîlniri de mare interes public.

RUGBY

NOI OBIECTIVE

Comitetul F. R. Rugby s-a întrunit recent pentru a analiza activitatea din ultimul an și a fixa obiectivele de viitor. Cu spirit critic și de răspundere, a fost prezentată activitatea din ultima vreme, urmată de discuțiile participanților la ședință care au făcut propuneri concrete pentru îmbunătățirea ei viitoare. Am reținut, în mod special, cifrele care dovedesc că obiectivul nr 1, creșterea bazei de masă a rugbyului nostru, a fost îndeplinit cu succes, numărul secțiilor de rugby crescînd de la 49—55 cîte erau în 1967—1968, la 135 în 1970, iar al sportivilor de la 1800—2000 la 4200. Față de această dezvoltare — pe orizontală — nu a crescut însă corespunzător și numărul antrenorilor și instructorilor angrenați efectiv în activitate, această situație preocupînd în mod deosebit pe membrii comitetului federal. De asemenea, s-a remarcat rămînerea pe loc în privința rezultatelor pe plan internațional, ceea ce dovedește că nivelul valoric actual nu reflectă încă dezvoltarea bazei de masă.

În încheierea lucrărilor, ținînd seama că pentru rezolvarea cu succes a noilor obiective, este necesară o activizare a biroului federal și comisiilor sale, plenara a hotărît cooptarea ca membri ai comitetului federal a tovarășilor *Aron Popa* (rectorul Institutului de mine din Petroșani), *Eugen Plesca* (Suceava), *I. Corangă* (Galați) ing. *Mircea David*, *Rene Chiriac* și *Gh. Turtureanu* (București). Biroul F.R. Rugby a fost completat prin alegerea a doi noi vicepreședinți: *Mihai Rob* și *Jean Oncescu*, și a unui membru, *N. Pădureanu*.

TENIS DE MASĂ

PERFORMANȚELE = SOLICITĂRI MAXIME

Membrii Comitetului federației de specialitate s-au reunit duminică pentru a dezbate probleme curente ale activității lor. La această ședință la care au fost invitați și o serie de antrenori, secretarul general al F.R.T.M., *Sever Dănet*, a prezentat o informare asupra activității desfășurate în 1970. Au urmat discuții asupra obiectivelor forului de resort din acest an, proiectului de buget și calendarului intern și internațional pe 1971.

Printre problemele dezbătute pe larg, un loc deosebit l-a ocupat cea privitoare la sportul de performanță. Astfel, informarea ca și luările la cuvînt au scos în evidență rezultatele excelente obținute de jucătoarele noastre pe plan internațional. De asemenea, pentru îmbunătățirea procesului de antrenament cu juniorii și fruntașii, federația a organizat o ședință de instruire și o consfătuire metodică cu toți tehnicienii. Nu pot fi omise, totuși, o serie de carențe care dăinuie pe linia pregătirii sportivilor. Cu toate că, față de 1967, numărul antrenorilor s-a dublat, de cînd Negulescu și Cobîrzan au abandonat activitatea competițională, reprezentanții noii generații de jucători n-au mai înscris valori comparabile în arena internațională.

Și la fete, exigențele pentru o comportare onorabilă în concernul continental și mondial au crescut. Fără o pregătire complexă și continuă orice prezență în întrecerile internaționale pare hazardată. Așa se explică și absența jucătoarei Carmen Crișan din reprezentativa țării pentru mondialele de la Nagoya. Ea nu a fost selecționată pentru că nu s-a încadrat în programul stabilit de federație. Fiecare sportiv indiferent de valoare) și antrenor trebuie să manifeste maximum de exigență pentru o pregătire optimă, deoarece numai în acest fel se va putea ține pasul cu cerințele mereu sporite ale sportului de performanță

★

Cu ocazia ședinței amintite au fost cooptați în Comitetul federal tov. *Ion Pop* (București) și *Gheorghe Fodor* (Bacău), iar în biroul federal, tov. *Alfred Mureșanu* (U.G.S.R.) și *Adrian Mateiaș* (UCECOM).

JUNIOARELE NOASTRE — LOCUL 7 ÎN CONCURSUL DE LA RUSSE

Tradiționala competiție internațională de tenis de masă de la Russe (Bulgaria), organizată în cinstea „Zilei internaționale a femeii", s-a încheiat. Au luat parte sportive din nouă țări. *Rezultate, echipe fete, seria I:* Ungaria (junioare)—*România* junioare) 3—0. *România* (junioare)—R.D. Germană (junioare) 3—1, Bulgaria 1—*România* (junioare) 3—1, *România* (junioare)—Austria 3—1. Formația noastră s-a clasat pe locul III în această grupă. *Turneul pentru locurile 5—7:* Iugoslavia—*România* (junioare) 3—1, U.R.S.S.—*România* (junioare) 3—1. Echipa română a ocupat locul VII. Competiția a fost cîștigată de *Polonia*, urmată de Bulgaria I, Cehoslovacia și Ungaria.

Simplu fete, turul I: *Lidia Ilie* —Gedraitite (U.R.S.S.) 3—0, Muntner (Austria) — *Ana Lunțeanu* 3—2, Baranaite (U.R.S.S.) — *Dorina Căruceru* 3—1, *turul II:* Karlikova (Cehoslovacia) — *Lidia Ilie* 3—1, *finala: Calinska* (Polonia)— Karlikova 3—1. *Dublu fete, turul I:* Duganici, Netruha (Iugoslavia, Polonia) — *Ilie, Lunțeanu* 3—0, Gedraitite, Brajnaite (U.R.S.S.)— *Căruceru*, Schertzer (*România*, R.D.G.) 3—0, *finala: Jeler, Martinet* (Iugoslavia)—Molnar, Kucher (Ungaria) 3—0.

BOX

SELECȚIA RĂMÎNE DESCHISĂ

Reușind să înfrunte cu brio concurența tiranică a transmisiilor televizate de la Brașov, gala de box de sîmbătă seara a dovedit — dacă mai era nevoie — pînă și celor mai sceptici, viabilitatea acestor reuniuni. Dacă nu ne-am teme de reacția rezervaților, ar trebui să propunem organizarea săptămînală, tot la sala Floreasca, a unor manifestări similare, chiar dacă nu vor mai fi, de fiecare dată, decît să zicem cîte două meciuri vedetă. Lăsăm la o parte faptul că dincolo de realizarea sportivă, a avea săptămînal 2 000 de spectatori nu e chiar rău din punct de vedere financiar!

Cu această gală și cu evoluția unor boxeri la turneul lipscan, s-ar părea că se încheie prima parte a pregătirilor lotului național, pe care-l așteaptă meciul cu Danemarca de la 20 martie. Se desprinde de pe acum concluzia unei bune pregătiri fizice, capabilă să permită pugiliștilor din lot să încheie trei reprize fără să gîfîie. Mai puțin convingătoare în manifestările ei a fost pregătirea specifică. Cuțov, Nedelcea, Silberman, Alexe — dintre cei văzuți sîmbătă — n-au adăugat încă nimic decisiv arsenalului lor de mijloace tehnice sau tactice, ba unii au mai pierdut și din calitățile avute. Judecata aceasta nu poate și nici nu vrea să fie prea severă, pentru că ne găsim într-un stadiu al pregătirilor în care acumulările încă nu-și pot arăta roadele. Ținem doar să semnalăm situația. Ceea ce însă ar trebui să știe de pe acum fiecare membru al lotului este că — așa cum s-a văzut și sîmbătă — **nici un loc (aproape) în garnitura națională nu poate fi considerat ca ocupat definitiv.** Clarificarea o va aduce probabil finala campionatului național, cînd nimeni nu-și va mai menaja partenerul.

Tot gala de sîmbătă seara a dezvăluit o neuniformă acoperire din punct de vedere valoric a tuturor categoriilor. Creșterile în greutate duc la o suprapopulare a categoriilor pană și ușoară, sărăcind în schimb îngrijorător categoriile cocoș (unde deocamdată nu se mai contează pe Aurel Dumitrescu) și semiușoară. În jumătatea inferioară a categoriilor se poate conta pe A. Mihai (semimuscă), Gruiescu (muscă), Nedelcea, Pometcu (și chiar Gîju — pană), tot așa cum Cuțov dublat de Dobrescu — (ușoară) și Silberman (semimijlocie) sînt de nădejde. Ce se întîmplă însă la mijlocie mică și la semigrea, de altfel cele două categorii care nici nu au programat meciuri sîmbătă? Covaci nu are nevoie de teste publice? Dar Györffi și E. Constantinescu de ce nu sînt scoși „la vedere"? Mai dificilă este situația în categoria lui Monea, căruia ar trebui să i se aducă alături un boxer tînăr, capabil să progreseze (poate But?). În schimb, la categoria mijlocie, cuplul Stump—Năstac dă, credem, suficiente garanții, tot așa cum Alexe, în ciuda slăbiciunilor de moment, rămîne totuși greul pe care se poate conta în orice situație.

Sîmbătă seara am avut prilejul să revedem și trei tineri ale căror evoluții ne obligă să mărturisim că ne-au plăcut în multe privințe: Ciochină, Molnar și Hoduț.

Victor BANCIULESCU

GONG

● Cu ocazia turneului internațional de la Leipzig, boxerii eliminați în primele tururi au susținut meciuri în cadrul unei gale organizată la Karl-Marx-Stadt. În această reuniune, Tudor Nicolae a fost învins la puncte de Dieter Donald (R.D.G.).

● Sîmbătă 13 martie, la Reșița, boxerii din localitate vor susține un meci internațional cu o echipă de club din Iugoslavia. Cu acest prilej, campionul național Pavel Nedelcea (selecționat în lot) va boxa alături de colegii săi de club (C.S.M. Reșița).

● Un alt component al lotului național, Alexandru Prohor, urmează să susțină, în aceeași zi, la Cîmpulung Muscel, un meci de verificare în compania lui Iancu Anghel.

● Concomitent cu partida internațională România — Danemarca (București 20 martie), membrii lotului care nu vor face parte din echipa reprezentativă, vor susține, la Baia Mare, meciuri cu pugiliștii din localitate. Au fost solicitați boxeri la 7 categorii de greutate

La întrebarea dumneavoastră UN RĂSPUNS COMPETENT

MARGARETA GLAVAN, Bechet-Dolj: „Mai am puțin și termin liceul, după aceea vreau să vin la București. Dar ceea ce urmăresc, în primul rînd, este să mă înscriu într-o echipă feminină de fotbal. Aș dori să vă întreb: unde îmi pot îndeplini dorința, la ce echipă? Îmi place foarte mult să joc fotbal și să știți că mă pricep puțin... Nu se știe de unde sare iepurele!"

RĂSPUNDE FLOREA TĂNĂSESCU, SECRETAR AL FEDERAȚIEI ROMÂNE DE FOTBAL

La începutul acestui an, comisia de competiții din cadrul federației noastre, răspunzînd unor doleanțe exprimate în scris, a trimis comisiilor județene de fotbal o adresă prin care solicita opiniile acestora asupra posibilităților de organizare a unor echipe și competiții de fotbal feminin. Pînă în prezent, F.R.F. a primit răspunsuri din partea Consiliilor județene pentru educație fizică și sport Bacău, Iași, Mehedinți, Neamț, Brașov, a Clubului sportiv municipal „Dunărea" Galați, a asociațiilor sportive „Voința" Ploiești și „Confecția" Arad.

La Ploiești există o echipă de fotbal feminin încă din anul 1968, în prezent activînd în județul Prahova cinci echipe — în orașele Ploiești, Cîmpina, Sinaia, Vălenii de Munte — intenționîndu-se chiar organizarea unui campionat județean de fotbal feminin. La Bacău, clubul Știința are un lot de 15 jucătoare și se pronunță pentru o competiție organizată, iar Galații, prin clubul „Dunărea", anunță că ființează aci, din primăvara anului 1970, o echipă antrenată de fostul internațional Guță Tănase, propunînd chiar o cupă al cărui turneu final să fie găzduit în orașul de pe Dunăre. „Femina", echipa din Iași, activează pe lîngă asociația „Poli", cu un efectiv de 28 de jucătoare, inclusiv o grupă de perspectivă, cu fete între 14 și 16 ani. C.J.E.F.S. propune federației afilierea și legitimarea tuturor echipelor feminine din țară. Săvinești, prin Uzina de fibre sintetice, au o echipă feminină în cadrul secției de fotbal „Relonul". Brașovul, în schimb, ne-a răspuns că în orașul de la poalele Tîmpei nu există o echipă organizată de fotbal, ci doar dorința handbalistelor divizionare de la „Rulmentul" de a practica, adiacent, și fotbalul. De aceea, pe baza consultării cu asociațiile sportive din județ, care nu s-au arătat dispuse să patroneze o asemenea echipă, C.J.E.F.S. Brașov propune ca fotbalul feminin să se organizeze numai pe plan local, în școlile cu specific feminin. Iar C.J.E.F.S. Mehedinți ne-a răspuns scurt că nu au asemenea echipe pe teritoriul respectiv.

Numărul mic al inițiativelor, rezultat din acest prim sondaj, arată, deci, că ideea fotbalului feminin nu depășește încă faza de proiect.

hochei

Românii superiori cu o clasă adversarilor lor!

● Echipa României a primit Cupa pentru fair-play ● Gheorghe Huțanu — cel mai bun atacant al competiției

Aspect din meciul de la Tilburg cu Belgia. Calamar, în stînga, urmărește pucul respins de portarul van den Wee.

Foto: R. VILARA

Se poate spune că recentele dispute din cadrul grupei C a campionatului mondial au reprezentat pentru hocheiștii noștri un fel de Canossa, ca aceea a nefericitului Henrik. Un an întreg ei au muncit cu sîrguință și ambiție pentru a face să se uite uitării amărăciunea pe care o pricinuit-o iubitorilor sportului din țara noastră eliminarea din eșalonul secund al hocheiului mondial, petrecută chiar sub ochii noștri, la București.

Reîntoarcerea în „B" au obținut-o cu brio și ei s-au înapoiat acasă cu fruntea sus și cu zîmbetul pe buze. **Comportarea hocheiștilor români în turneul din Olanda a fost remarcabilă** și trebuie neapărat avut în vedere faptul că nivelul general al valorii competiției a fost cu mult superior celui al edițiilor trecute. Zoltan Czaka, alături de Mihai Flamaropol, prezent la cîrma echipei, ne mărturisea că făcînd abstracție de evoluția reprezentativei belgiene, valoarea recentei grupe C a fost mai mare chiar ca și a unor ediții ale grupei B în anii în care, și nu-s prea mulți de atunci el deținea funcția de căpitan al echipei naționale.

Părerea lui Czaka a fost completată cu impresiile altor specialiști ai hocheiului mondial, în special cu aceea a președintelui forului internațional, dl **John Ahearne**, care a avut posibilitatea să urmărească mai multe partide ale unora dintre echipe în timp ce noi, datorită acestui sistem sui-generis de desfășurare a competiției (era parcă vorba de un... raliu automobilistic!) n-am putut vedea decît meciurile formației României cu fiecare dintre celelalte 7 echipe prezente în Țara lalelelor.

Indiscutabil, cum am spus, nivelul valoric al competiției a fost poate cel mai ridicat din istoria întrecerilor grupei C și tocmai de aceea trebuie să-i măgulească pe hocheiștii noștri aprecierea unor personalități competente, potrivit căreia **echipa României a fost cel puțin cu o clasă deasupra celorlalte formații!** Ea a realizat o suită de victorii la scoruri nete — cu excepția acelui 3—3 din partida cu Ungaria — pe care ne face plăcere să le reamintim: 7—1 cu Franța, 6—1 cu Danemarca, 12—2 cu Bulgaria, 10—3 cu Olanda, 21—0 cu Belgia și 11—2 cu Anglia. Deși a existat o evidentă diferență de valoare, mai pregnantă în unele reprize, să nu credeți totuși că jocurile au fost chiar atît de simple pe cît lasă să se întrevadă scorurile finale, căci fiecare adversar a luptat din răsputeri împotriva liderului, unii utilizînd și alte mijloace nespecifice adevăratului hochei (lovituri cu crosele, cu pumnii, cu capul!) pentru a putea stăvili șuvoiul formației române. **Dar viteza de deplasare, rapiditatea cu care pucul a fost pasat, jocul corect — fără riposte — și mai ales excelenta pregătire fizică au fost factori hotărîtori în obținerea revenirii în grupa B a C.M.** Poate pare paradoxal, dar cel mai bun meci al formației române — din toate punctele de vedere — a fost tocmai ultima confruntare, a șaptea, cea de duminică, de la Geleen, cu Anglia. Hocheiștii noștri au atacat de la început în trombă, dar, atenți la contraatacurile englezilor, au pasat foarte mult și au menținut un ritm foarte alert pe întreaga durată a partidei și nu ca în alte ocazii, cînd s-au impus într-o repriză sau două dintr-un meci.

La încheierea competiției, pe marginea căreia ne-am propus să mai revenim, comisia de organizare a decernat tradiționalele trofee. **Cupa pentru fair-play a fost acordată echipei României** (a avut doar 16 eliminări de cîte 2 minute — adică 32 de minute) **cu 238 p.** Pe locurile următoare: Ungaria 205 p, Anglia 188 p, Danemarca 174 p, Bulgaria 171 p etc.

Cel mai bun atacant și totodată golgeterul competiției a fost desemnat Gheorghe Huțanu, cu 22 p (16 goluri și 6 pase de gol). L-au urmat Guricka (Franța) 21 (8+13), Horvath (Ungaria) 18 p (6 + 12). Pe lista golgeterilor Basa este al 6-lea (6 + 10, **Gheorghiu** al 7-lea (10+5), **Varga** al 12-lea (4+10). Cel mai bun portar a fost considerat danezul Hansen (a primit numai 26 de goluri din 329 de șuturi), iar fundaș — englezul Inglis. Ceea ce ni se pare foarte curios e că pe lista celor mai buni 10 fundași nu figurează numele nici unui român!

Romeo VILARA

TURNEUL DE CALIFICARE PENTRU DIVIZIA A

GALAȚI, 8 (prin telefon). — După trei zile de întreceri, duminică seara a luat sfîrșit pe patinoarul artificial din localitate turneul de calificare al echipelor fruntașe din divizia B, dintre care primele două vor activa în anul viitor în prima categorie competițională a țării. Meciul final al turneului a programat tocmai întîlnirea dintre cele mai bune formații, cîștigătoarele celor două serii preliminare: **Dunărea Galați** și **Tîrnava Odorheiul Secuiesc.** Meciul a oferit spectatorilor o întrecere dîrză, echilibrată, încheiată cu victoria hocheiștilor gălățeni, care în acest fel au ocupat primul loc în clasament.

Iată rezultatele tehnice: **1. Dunărea Galați** cu Tîrnava Odorheiul Secuiesc 7—2 (0—2, 4—0, 3—0), cu Cooperatorul Tg. Secuiesc 7—2 (1—1, 2—1, 4—0), cu Metalul Rădăuți 23—0 (6—0, 7—0, 10—0); **2. Tîrnava Odorheiul Secuiesc** cu Cooperatorul Tg. Secuiesc 15—0 (4—0, 4—0, 7—0), cu Metalul Rădăuți 7—2 (2—1, 1—1, 4—0); **3. Cooperatorul Tg. Secuiesc** cu Metalul Rădăuți 5—4 (0—2, 1—1, 4—1); **4. Metalul Rădăuți.**

Arbitrajele la această competiție, organizată în bune condițiuni, au fost corespunzătoare, fiind asigurate de **Barbu, Oprea, Gh. Mureșan, M. Presneanu** și **Gh. Tasnadi.**

T. SIRIOPOL, coresp.

atletism

REZULTATELE ÎNTRECERILOR DE LA FOCȘANI ȘI BUCUREȘTI

Duminică dimineața, la Focșani a avut loc inaugurarea noii săli de atletism din localitate. Cu acest prilej, activiștii sportivi din Focșani, cu sprijinul federației de specialitate, au organizat un concurs atletic dotat cu „Cupa Vrancei". La acest important eveniment din viața atletismului focșănean au participat sportivii fruntași Lia Manoliu, Mihaela Peneș și Adrian Gagea, care s-au întreținut cu tinerii atleți din localitate.

Pentru creșterea nivelului valoric al competiției organizate cu acest prilej, la concurs au participat și o serie de atleți de la Steaua și alte cluburi din țară. Dintre cele mai bune rezultate notăm: 60 m: 1. Al Munteanu (Steaua) 6,9, 2. V. Porojan (Steaua) 7,0, 3. St. Iliescu (S.S.E. Focșani) 7.2; 60 m.g. D. Șcrab (Steaua) 8.6: înălțime (f) 1. Marghioliță Matei (Galați) 1,65 m, 2. Doina Munteanu (C.S.U.) 1,60 m; lungime (m) 1. D. Bădine (Steaua) 6.64 m, 2. M. Nicolau (Steaua) 6,49 m; triplusalt: 1. I. Niculescu (Steaua) 14,05 m, 2. V. Purecel (Steaua) 13,99 m.

● În sala de atletism din parcul sportiv 23 August, sîmbătă și duminică a fost organizat un concurs, în cinstea semicentenarului Partidului. Iată cele mai bune performanțe: JUNIORI I 60 m G. Rădășan (C.S.S.) și Gh. Eugen (C.S.S.) 7.1; 60 mg — Gh. Eugen (C.S.S.) 8.6; lungime — G. Rădășan (C.S.S.) 6,89 m; triplusalt — I. Iacob (S.S.A.) 14,00 m; înălțime — C. Dreptu (S.S.A.) 1,94 m; prăjină — C. Lihu (C.S.S.) 4,00; greutate — M. Iordan (S.S.A.) 15,25 m. JUNIOARE I: 60 m: G. Popa (C.S.S.) 7,9; 60 m g: E. Crăciun (S.S.A.) 9.2; lungime L. Ghițescu (A.S. Ploiești) 5,51 m; înălțime: R. Vulescu (Lic. 35) 1,65 m; JUNIORI II: 60 m: Gh. Sfichi (Constr.) 7,1: lungime: A. Weber (S.S.A.) 6,64 m; înălțime: M. Zară (S.S.A.) 1,85 m; prăjină: D. Lovinescu (S.S.A.) 3,50 m; greutate: P. Neagu (Lic. 35) 14,40m. JUNIOARE II: 60 m: A. Dumitrache (Rapid) 8.1; 60 m g: B. Lovin (Viit) 9.9; lungime: D. Popescu (Viit) 5,30; înălțime: I. Moldoveanu (S.S. Ploiești) 1,45 m; greutate: Fl. Condranschi (S.S.A.) 10,57 m; JUNIORI III 60 m: G. Kuntz (Rapid) 7.3; lungime: C. Roșoiu (Steaua) 6,05 m; înălțime: Fl. Constantin (Viit) 1,72 m; greutate: C. Preda (Lic. 35) 13,47 m. JUNIOARE III: 60 m A. Nedelea (S.S.A.) 9.2; 60 m g M. Stoica (S.S.A.) 9,5; lungime: D. Rotaru (S.S.A.) 4,91 m; înălțime: M. Kepetz (S.S.A.) 1,45 m; greutate: L. Georgescu (Steaua) 10.98 m.

Din cauza condițiilor atmosferice nefavorabile, „Cupa Progresul" la marș s-a amînat pentru o dată ce va fi anunțată ulterior. **(C. Mureșan**-coresp.)

● La „Crosul Mărțișorului", organizat de clubul Metalul, s-au înregistrat următoarele rezultate: SENIOARE (1 600 m): 1. A. Pavel (Petrolul Ploiești) 2. G. Iordache (Metalul) 3. E. Lazăr (Metalul); JUNIOARE I (1 000 m) 1. E. Sălăjan (Metalul) 2. M. Eftimescu (S.S.A.) 3. A. Stelănescu (Metalul); JUNIOARE II (800 m): D. Florea (Metalul) 2. V. Dobra (S.S.A.) 3. R. Florescu (Steaua). Pe echipe, primul loc a fost ocupat de Metalul. **(N. Nicolae** coresp.)

SCHI

CAMPIONATUL NAȚIONAL AL COPIILOR

(Urmare din pag. 1)

rești) și Odile Krachtus (Hunedoara I) 35,0. **13—14 ani:** 1. Viorica Hupcă (Hunedoara I) 71,2; 2. Katalina Csiszer (Harghita) 72,3; 3. Lili Naftan (Brașov II) 73,0.

BĂIEȚI **8—10 ani:** 1. Iosif Krachtus (Hunedoara I) 29,5; 2. Cornel Buta (Suceava) 29,6; 3. Florin Vintilă (Brașov I) 30.8. **11—12 ani:** 1. Mihai Olaru (Brașov II) 70,6; 2. Aurel Albert (Prahova I) 71,6; 3. Lucian Cîrpitu (Brașov I) 72.1. **13—14 ani:** 1. Octavian Fast (Brașov I) 64,4; 2. Dan Jigan (Brașov II) 64,6; 3. Cristian Olteanu (Neamț) 64.9.

Clasamentul pe echipe: 1. Brașov 16 p; 2. Prahova 19 p; 3. Hunedoara 21 p; 4. București 40 p; 5. Cluj 42 p; 6. Harghita 43.

CUPA ORAȘULUI RÎȘNOV

Ca de obicei, ziua a doua a concursului de fond pentru Cupa orașului Rîșnov a fost rezervată ștafetelor. Mulți juniori și multă risipă de energie, în curse dinamice, de o rară frumusețe. Atracția concursului — și despre aceasta vom spune cîteva cuvinte — a constituit-o „cursa veteranilor", în care s-au întrecut multe din celebritățile schiului românesc de fond de acum 3—4 decenii. Încurajați de familii, de fii și nepoți, acești promotori ai schiului de fond s-au dovedit aceiași entuziaști sportivi din tinerețe. Pilda lor, preluată de generațiile în succesiune, este cea mai sigură propagandă pentru schi și garanția continuității pe care Rîșnovul a dovedit-o în atîtea ocazii. N-ar fi rău ca inițiativa rîșnoveană să fie generalizată pe scară națională printr-o competiție organizată de federație. Iată acum rezultatele întrecerilor de duminică:

5 km senioare: Adriana Barabaș (Tractorul) 28:05; **5 km junioare:** Marcela Bădescu (Dinamo) 19:20; **3 km copii fete:** Nicoleta Scurtu (Rîșnov) 21:23; **ștafeta 3×5 km juniori:** Dinamo Brașov 1h02:19; 2. Tractorul 1h03:48; 3. A.S.A. I 1h04:50; **3×3 km fete:** Tractorul 46:50; 2. Rîșnov I 48:02; 3. Rîșnov II 50:36.

Concurs patrule veterani: Fabrica de scule Rîșnov I, 17:43; 2. Uzina Chimică 11:20; 3. Liceul Rîșnov. Au participat 7 patrule a cîte 5 sportivi, în rîndurile lor remarcîndu-se C. Samoilă, C. Vlădea, Gh. Miloiu, I. și N. Cimpoiu etc.

Clasamentul general pe echipe al întrecerii este următorul: 1. Rîșnov 66 p, 2. Dinamo Brașov 85 p; 3. A.S.A. Brașov 103 p.

M. BIRA

CAMPIONATELE NAȚIONALE (PROBELE ALPINE) SE DISPUTĂ LA POIANA BRAȘOV

Zăpada căzută din abundență în ultima săptămînă a creat condiții și pentru disputarea probei de coborîre în cadrul campionatelor naționale de schi programate pentru zilele de 11—14 martie.

Cum singura pîrtie care poate fi folosită în bune condiții pentru această probă este Pîrtia Lupului, *F.R.S.B. a hotărît schimbarea locului de disputare a campionatelor probelor alpine din Bucegi la Poiana Brașov.* Deci de joi pînă duminică, în timp ce pe pîrtiile din Poiana se vor disputa campionatele de ștafetă și biatlon, pe cele din Postăvarul schiorii alpini se vor întrece în probele clasice ale disciplinei lor.

CUPA C.J.E.F.S. SIBIU

Duminică, pe pîrtia din stațiunea Păltiniș s-a desfășurat concursul de fond, dotat cu Cupa CJEFS Sibiu, la care au luat parte 126 concurenți.

Zăpada excelentă, organizarea ireproșabilă au permis concurenților să înregistreze rezultate bune. S-au remarcat sportivii de la Șoimii Sibiu care au cucerit toate locurile I.

10 km juniori: 1. Mircea Damian, 2. Dumitru Dinu, 3. Augustin Rusu; **5 km juniori II:** 1. Georgel Sădeanu, 2. Cornel Larion, 3. Alfred Bauman; **3 km copii:** 1. Peter Mathes, 2. Werner Schuller, 3. Peter Benko; **3 km fete:** 1. Vanda Lator, 2. Ane-Maria Munteanu, 3. Iulia Heideker.

I. ION, coresp. principal

VOLEI

Penicilina Iași — o laureată incontestbilă

(Urmare din pag. 1)

țială a formațiilor bucureștene **Dinamo** și **Rapid.** Prima se află într-o îngrijorătoare cădere, cu puține posibilități de redresare. Explicația stă în criza acută a elementelor talentate și în lipsa unor rezerve valoroase. Deși clasate în urma celor două foste campioane, **formațiile I.E.F.S., Farul și chiar Medicina ni se par în momentul de față mai valoroase și cu evidente posibilități de progres.** Spunem aceasta gîndindu-ne la loturile lor tinere, în care au fost integrate mai de mult sau mai recent elemente valoroase de neîndoielnică perspectivă: **Cengher, Marinescu, Pop, Cîrstoiu, Gergely, Ghiță** (I.E.F.S.), **Moroianu, Pașca, Matei, Cernega** (Farul), **G. Popa, Zaharescu** (Medicina). De altfel, aceste echipe au reușit, în turneele de la București și Constanța, să pună în dificultate pe Dinamo și pe Rapid, ba chiar să le și învingă

În partea a doua a clasamentului merită a fi subliniată comportarea voleibaliștelor de la **C.P.B.** și **C.S.M. Sibiu** care, fără a etala virtuți deosebite, **au constituit adversare redutabile pentru toate celelalte formații,** inclusiv pentru primele clasate. Ultimele trei echipe, Ceahlăul P. Neamț, Universitatea Craiova și „U" Cluj s-au situat la un nivel mediocru. Studentele, în special, s-au prezentat fie insuficient pregătite (cele clujene), fie lipsite de calități (craiovencele). Păcat că două cluburi studențești, care au posibilități suficiente de a crea **echipe puternice, nu reușesc** să și le mențină în prima divizie. **Este, credem, un subiect de meditație pentru conducerile respectivelor cluburi.**

Ce au evidențiat în plus turneele care au încheiat campionatul? În primul rînd faptul că **echipele noastre de club nu sînt obișnuite și nu pot rezista unei competiții gen turneu, nefiind pregătite în acest sens,** lucru constatat mai ales în ultimele etape, cînd cele mai multe divizionare au capotat fizic. Și aceasta este poate una din explicațiile rezultatelor înregistrate de echipele noastre reprezentative la competițiile internaționale care se desfășoară după sistemul turneului cu jocuri zilnice. Poate că, dincolo de alte rațiuni, eșecurile naționalei în turneul final al C.M. (după comportări onorabile la preliminarii și serii) au la bază **pregătirea neadecvată pe care o asigură formula campionatului intern jucătoarelor noastre.** Totodată, turneele de la București și Constanța ne-au dat posibilitatea să constatăm că sînt totuși puține jucătoarele consacrate, de valoare, pe care echipa națională ar putea să se bizuie deocamdată: **Florentina Itu, Aurelia Căunei** (Penicilina), **Eugenia Rebac, Mariana Baga, Marta Szekely** (Rapid), **Maria Cengher, Carmen Marinescu** (I.E.F.S.), **Angela Moroianu, Liliana Pașca** (Farul), **Gabriela Popa, Venera Zaharescu** (Medicina), **Doina Coste** (Universitatea Timișoara), **Mariana Popescu** (Dinamo) și cam atît. Alte cîteva elemente mai tinere ar putea fi luate în discuție — credem — abia după doi-trei ani.

BASCHET

TOTUL PENTRU CALIFICARE!

(Urmare din pag. 1)

Mai trist a fost că la Cluj unii dintre selecționabilii în lotul ce ne va reprezenta la turneul de calificare pentru campionatul european, ba chiar dintre cei pe care se pune bază, nu au corespuns (Tarău și Oczelak de la Steaua, Czmor și Cîmpeanu de la Universitatea Timișoara, Georgescu de la Politehnica București, Dragomirescu de la Dinamo ș.a.), comportarea lor fiind sub nivelul impus de plina perioadă competițională în care se află.

Deziluzia produsă de turneul clujean este mare, dar ea nu trebuie să ducă la scăderea încrederii în posibilitățile reprezentativei române. Pînă la turneul de la Katowice mai sînt două luni de zile, timp în care se pot face multe. Bineînțeles, cu aportul total al selecționabililor și al antrenorilor lor, aceștia din urmă avînd o datorie de onoare de a contribui la punerea în formă a sportivilor din propriile echipe. În ceea ce-i privește pe jucători, ei trebuie să fie convinși că numai dăruindu-se deplin antrenamentelor și lăsînd de o parte micile neînțelegeri, inerente într-o dispută sportivă, vor izbîndi în dificila confruntare de la Katowice, unde formațiile Poloniei și Ungariei vor constitui principalele adversare. Deci, încă două luni de pregătire, cu obișnuitele teste ale competițiilor interne (ultimul turneu divizionar, de la Brașov), și ale întrecerilor internaționale, după care prof. Dan Niculescu și elevii lui vor da marele examen. Și, ne îndoim că există om în mica lume a baschetului nostru care să nu dorească succesul reprezentativei României, mai precis calificarea pentru Essen, gazda „europenelor".

CLASAMENTELE LA ZI

După ultimele patru etape disputate la Cluj, clasamentul diviziei masculine A se prezintă astfel:

1.	Dinamo	29	25	4	2400—1956	54
2.	Poli Buc	29	22	7	2107—1828	51
3.	Steaua	29	21	8	2217—1913	50
4.	Rapid	29	18	11	2243—2076	47
5.	I.C.H.F.	29	17	12	2036—2040	46
6.	„U" Tim.	29	17	12	2103—2096	46
7.	„U" Cluj	29	16	13	2003—1870	45
8.	Poli. Galați	29	12	17	1994—2159	41
9.	I.E.F.S.	29	8	21	1871—2090	37
10	Poli Cluj	29	7	22	1861—2105	36
11.	Poli B-șov	29	6	23	1896—2223	35
12.	Farul	29	5	24	1779—2249	34

„CUPA SPORTUL"

1.	Dinamo	248 p
2.	Poli Buc	214 p
3.	Steaua	196 p
4.	Rapid	189 p
5.	„U" Timișoara	179 p
6.	„U" Cluj	165 p
7.	I.C.H.F.	161 p
8.	Politehnica Galați	117 p
9.	I.E.F.S.	99 p
10.	Politehnica Cluj	81 p
11	Politehnica Brașov	80 p
12.	Farul	71 p

— FOTBAL —

Marginalii la „16-imi": DOUĂ DIN 15...

Citind, recitind, analizind şi reanalizind rezultatele „16"-imilor Cupei României, ajungi la concluzia că prima duminică oficială a fotbalului nostru — în anul 1971 — n-a produs seismele sau furtunile pe care istoria competiţiilor tip-cupă le-a mutat din domeniul imaginaţiei în cel al previzibilului.

Avem, este adevărat, o divizionară C — **Chimia Făgăraş** — care a îngenunchiat una din cele mai palide reprezentante ale primei noastre scene fotbalistice, **iar victoria clară a metalurgiştilor bucureşteni** în partida lor cu universitarii craioveni ni se pare aproape fără comentarii, „11"-le reprezentant al muncitorilor şi tehnicienilor Uzinei „23 August" putîndu-se ridica (într-un meci de ambiţie) la nivelul unei echipe de A.

Fără a subestima cele două victorii mai sus citate, vom mărturisi, totuşi, că impresia cea mai puternică ne-au făcut-o cele două rezultate-şoc sosite de la Timişoara şi Oradea. De ce? În fond, s-ar putea obiecta că atît Politehnica Timişoara, cît şi Crişul sînt fruntaşe ale diviziei B, amîndouă bătînd cu o insistenţă binecunoscută — girată valoric — la porţile primei divizii. Este foarte adevărat, dar nu trebuie să uităm premisele de pe care cele două echipe de A atacau „16"-imile. Ieşenii, prin „purtătorul lor nr. 1 de cuvînt" — antrenorul Mărdărescu, promit mereu titlul şi tot felul de măriri — (n-avem nimic împotrivă, le urăm împlinirea, dar, deocamdată, ultimele fapte trag în jos...), în vreme ce Steagul roşu se află în plutonul fruntaş al diviziei A. De aici, de la... „noblesse oblige" şi pînă la 1-5 sau 0-3 este însă un drum foarte lung...

Nu vom susţine că Politehnica Iaşi sau Steagul roşu aveau OBLIGAŢIA să învingă. Nu. De altfel, jocurile au demonstrat că nici nu puteau. Avem, însă, convingerea că de la cele două „firme" respectate în prima divizie, marea majoritate a iubitorilor noştri de fotbal aşteptau mai mult. Măcar la o înfrîngere prin luptă strînsă, nicidecum, însă, nişte k.o.-uri umilitoare...

Rep.

Anca înscrie al doilea gol al clujenilor în partida Unirea Dej — „U", din cadrul „16"-imilor Cupei României
Foto: CĂLIN CREŢU

ÎN „CARTEA DE AUR" A PLENIŢEI...

Prezenţa U.T.A.-ei în modesta comună doljeană Pleniţa a căpătat statut de sărbătoare. Din ziua cînd hazardul sorţilor le-a trasat celor care au eliminat pe Feijenoord drumul spre Pleniţa, viitoarele gazde (cei 7200 de locuitori) au exploatat toate resursele pentru o primire cît mai frumoasă a campionilor. Un fapt insolit a fost prezenţa la teren a fanfarei din localitate, prilej de solemnitate şi vibrări afective. Placarde cu urări de bun venit, staţia de radio-amplificare instalată ad-hoc la teren, atmosfera admirativă la recunoaşterea lui Florian Dumitrescu, Domide sau Gornea au creat o ambianţă plăcută, de mare căldură. Au fost două ore care, cu siguranţă, dacă ar exista o „carte de aur" a istoriei Pleniţei, ar fi trecute la loc de cinste.

Rd. T.

GRAIUL CIFRELOR

În cele 15 partide din „16"-imile Cupei României, care s-au disputat duminică, s-au marcat 45 de goluri (cu o medie de 3 goluri de meci). În prima repriză s-au înscris 25 de goluri: 9 au marcat gazdele şi 16 oaspeţii. În repriza secundă s-au marcat 20 de goluri: gazdele au înscris doar 5, în timp ce oaspeţii 15.

★

În 9 partide, gazdele n-au reuşit să înscrie nici un gol. La Timişoara şi Bucureşti, oaspeţii (a se citi „divizionarii A") n-au fost în stare să marcheze nici un gol.

★

Cele 45 de goluri au fost înscrise de 3 apărători (3 goluri), 5 mijlocaşi (7 goluri) şi 26 de înaintaşi (35 goluri). Arnoţchi şi Em. Dembrovschi au înscris fiecare cîte 3 goluri. Kun I, Anca, Sima, Neagu, D. Ene, Năstase şi Iancu au marcat cîte două goluri.

★

În această etapă de „Cupă" au fost acordate 7 lovituri de la 11 m. Patru au fost transformate, iar trei au fost ratate.

★

La Oradea, Bulc (Crişul) a fost invitat la vestiare de arbitrul I. Cîmpeanu (min. 70), iar Pall (Politehnica Iaşi) a fost scos de pe teren de antrenorul său, Gil Mărdărescu (min. 86).

PRIMA ETAPĂ A RETURULUI DIVIZIEI A VA FI CONDUSĂ DE URMĂTORII CAVALERI AI FLUIERULUI

● *C.F.R. Cluj—Progresul:* N. RAINEA (Bîrlad), ajutat la linie de V. Popa (Iaşi) şi I. Radu (Bîrlad);
● *Sport Club Bacău—Dinamo:* E. VLAICULESCU (Ploieşti), ajutat de M. Moraru (Ploieşti) şi O. Calugherovici (Braşov);
● *U.T.A.—Jiul:* C. BĂRBULESCU, ajutat de Al. Grigorescu şi I. Dancu (toţi din Bucureşti);
● *Steagul roşu—F. C. Argeş:* V. DUMITRESCU, ajutat de R. Buzdun şi R. Stîncan (toţi din Bucureşti);
● *Politehnica — Petrolul:* G. LIMONA, ajutat de E. Martin şi G. Motorga (toţi din Bucureşti);
● *Univ. Craiova—C.F.R. Timişoara:* V PĂDUREANU, ajutat de F. Colosi şi Ş. Lazăr (toţi din Bucureşti);
● *Steaua — Farul:* S. MUREŞAN (Turda), ajutat de I. Soos şi Z. Szecsei (ambii din Tg. Mureş);
● *Rapid—„U" Cluj:* C. NIŢESCU (Sibiu), ajutat de V. Cioc (Mediaş) şi T. Andrei (Sibiu).

REUNIUNEA ANTRENORILOR PRIMEI DIVIZII

(Urmare din pag. 1)

za rezultatelor obţinute la testele Cooper şi Åstrand — raportori **Angelo Niculescu** şi dr. **Dumitru Tomescu**; ● Puncte de vedere asupra stadiului de pregătire a unor formaţii de divizia A înaintea reluării activităţii oficiale — raportor **Nicolae Petrescu**; ● Îndrumări tehnico-metodice şi organizatorice, referitoare la noul sezon fotbalistic.

★

Punctele de vedere, exprimate în prima parte a consfătuirii de către antrenorii divizionarelor A citate, au fost dintre cele mai diverse, reflectînd moduri şi posibilităţi de pregătire multiple, dînd naştere unor discuţii prelungite, la ele participînd toţi antrenorii principali din prima divizie — mai puţin Ion Bălănescu, aflat cu Jiul în turneu peste hotare, şi Traian Ionescu, reţinut de... probleme personale — care au contribuit la stabilirea concluziilor trase în final.

Întrucît problematica s-a dovedit abundentă, iar spaţiul tipografic nu ne permite o relatare in extenso a luărilor de cuvînt, vom găzdui în rîndurile care urmează ceea ce ni s-a părut mai interesant din cele 6 rapoarte:

● Constantin CERNĂIANU (Petrolul): „Învăţînd din experienţa anilor trecuţi — cînd antrenam jucătorii 3 luni pentru un retur care dura... 2 luni şi jumătate! — am ajuns la conluzia că o perioadă de pregătire de 30—40 de zile este suficientă pentru a-i oferi echipei o formă corespunzătoare... Cred că este de datoria Colegiului să stabilească cei mai nimeriţi parametri ai pregătirii în perioada de iarnă. Convingerea mea este că turneele contractate la începutul anului calendaristic nu trebuie să se întindă pe mai mult de 14 zile, iar revenirea în ţară a echipei să se efectueze cu cel puţin 10 zile înainte de reluarea competiţiilor".

● Ştefan COVACI (Steaua): „Cred că am făcut foarte bine renunţînd la turneul programat în America Centrală, înlocuit cu o pregătire, nespecifică, a lotului... În luna destinată deplasării am efectuat 37 de antrenamente, dintre care 25 în aer liber, jucătorii alergînd în acest interval o distanţă de aproximativ 130 km. În ceea ce priveşte testul Cooper, după opinia mea, el trebuie să fie un mijloc de reflectare a pregătirii şi nu un scop în sine. În această idee, nu am făcut nici un antrenament special, în scopul îndeplinirii baremului".

● Marin BĂRBULESCU (Rapid): „Pregătirea efectuată acasă, mai ales cea specifică, s-a dovedit insuficientă pentru un turneu cu dificultăţile celui din Brazilia. Turneul în Brazilia, cu numai 5 jocuri în loc de 10 şi cu mai puţine antrenamente decît am fi prevăzut, nu şi-a atins toate scopurile".

● Robert COSMOC (Farul): „Perioada în care am efectuat antrenamente pe plajă, cu caracter funcţional, a fost cea mai reuşită din punct de vedere al materializării intenţiilor antrenorului. În ultima perioadă, însă, am notat un cert decalaj faţă de obiectivele propuse: nu am avut terenuri bune la dispoziţie, nu am găsit adversari care să solicite echipa aşa cum ar fi cerut-o ajunul competiţional".

● Andrei ŞEPCI („U" Cluj): „După antrenamentele obişnuite, am făcut nu o dată pregătire cu haltere, urmărind îmbunătăţirea rezistenţei jucătorilor. După cinci ani, studenţii clujeni au făcut primul turneu în străinătate în timpul iernii, turneu care — cred eu — a contribuit la întărirea, sub toate aspectele, a echipei".

★

Din rapoartele prezentate de prof. Angelo Niculescu şi dr. Dumitru Tomescu spicuim: **„Din cei 354 de jucători care au fost supuşi probelor Åstrand şi Cooper (incluzînd aici 36 de portari), 280 au trecut baremul. 44 de jucători au depăşit distanţa de 3 000 m, 16 au alergat sub 3 000, iar 18 au abandonat. La Sport Club Bacău, Universitatea Craiova şi Steagul roşu Braşov au trecut normele cîte 25 de jucători, la C.F.R. Timişoara — 23, în timp ce rezultatele cele mai slabe au fost înregistrate la F.C. Argeş, Steaua şi Jiul".**

★

Făcînd un succint bilanţ, insistînd asupra faptului că testul Cooper nu este decît un mijloc obiectiv de control al capacităţii de rezistenţă şi că pregătirea fizică şi tehnico-tactică a jucătorilor trebuie aliată cu o temeinică pregătire morală, tovarăşul Anghel ALEXE, preşedintele C.N.E.F.S., a arătat că sezonul competiţional care vine are sarcina de a consolida poziţia fotbalului nostru pe plan mondial, etalonul valoric al echipelor româneşti nefiind exprimat numai de locul ocupat în clasament, ci şi de comportarea din competiţiile internaţionale, care să confirme drumul ascendent pe care este angajat sportul românesc.

Etapă inaugurală incompletă în returul diviziei C

Întrecerile diviziei C au inaugurat returul campionatelor de fotbal... Prima etapă de duminică nu s-a desfăşurat însă complet: pe de o parte unele formaţii divizionare C (8 la număr) au fost angajate în 16-imile „Cupei României", iar pe de altă parte o serie de localităţi (9), în special din nordul Moldovei, nu au putut găzdui meciurile din cauza terenurilor impracticabile, ca urmare a condiţiilor meteorologice nefavorabile. Astfel, în seria I, s-au disputat doar două partide, fapt pentru care considerăm că nu este necesar să publicăm clasamentul respectiv. Meciurile nejucate din cauza „Cupei României" au fost programate pentru mîine, la ora 15,30, iar cele nedisputate datorită stării necorespunzătoare a terenurilor pe data de 17 martie, la ora 16.

SERIA I

Foresta Fălticeni — Cimentul Bicaz 2—0 (1—0); Chimia Suceava — Textila Buhuşi 5—0 (1—0).

(CORESPONDENŢI: D. Crăciun, C. Alexa).

ETAPA VIITOARE (14.III): Textila Bh. — Foresta, Penicilina — Letea, Minerul G.H. — Textila Bt., Petrolul — Victoria, Fulgerul — Chimia, Cimentul — Minerul C., I.T.A. Paşcani — Nicolina, Rarăul — Minobradul.

SERIA a II-a

Şoimii Buzău — Petrolul Berca 1—0 (1—0); Rulmentul Bîrlad — Metalul Buzău 1—1 (1—1); Metalurgistul Brăila — Petrolistul Boldeşti 2—1 (1—0); Metalul Plopeni — Unirea Tricolor Brăila 2—0 (2—0); S.U.T. Galaţi — Olimpia Rm. Sărat 6—0 (1—0).

(CORESPONDENŢI: M. Dumitru, S. Eliade, C. Dumitru, M. Sima, Gh. Arsenie).

1. Met. Plopeni	16	12	3	1	28—10	27
2. Şoimii Buzău	16	9	2	5	25—12	20
3. Olimpia Rm. Sărat	16	9	2	5	22—23	20
4. Dacia Galaţi	15	5	7	3	14—13	17
5. Rulm. Bîrlad	16	5	7	4	15—16	17
6. Petrolistul Boldeşti	16	7	2	7	31—19	16
7. Automobilul Focşani	15	8	0	7	18—22	16
8. Unirea Tricolor Brăila	16	6	4	6	19—25	16
9. Trotuşul Oraş Gh. Gheorghiu-Dej	15	6	3	6	24—26	15
10. A.S.M. Tecuci	15	4	6	5	20—25	14
11. S.U.T. Galaţi	16	4	5	7	16—12	13
12. Met. Buzău	16	4	5	7	21—19	13
13. Petrolul Berca	16	4	4	8	16—23	12
14. Ancora Galaţi	15	5	2	8	16—25	12
15. Metalurgistul Brăila	16	4	4	8	17—28	12
16. Voinţa Buc.	15	2	6	7	15—19	10

ETAPA VIITOARE: Metalul B. — S.U.T., Ancora — Şoimii, Dacia — Metalurgistul, Petrolistul — Rulmentul, Petrolul — A.S.M., Unirea Tricolor — Voinţa, Olimpia — Unirea, Trotuşul — Metalul Plopeni.

SERIA a III-a

Electrica Constanţa — Cimentul Medgidia 2—1 (0—1); Delta Tulcea — Olimpia Giurgiu 3—1 (3—0); Prahova Ploieşti — Dunărea Tulcea 1—0 (0—0); Marina Mangalia — Electronica Buc. 0—1 (0—1), **(jucat la Medgidia)**; Flacăra roşie Buc. — Victoria Floreşti 2—0 (1—0); Celuloza Călăraşi — Tehnometal Buc. 0—0;

(CORESPONDENŢI: P. Cornel, I. Turşie, V. Albu, R. Avram, C. Toader).

1. Delta	16	12	1	3	31—7	25
2. Prahova	16	9	5	2	25—10	23
3. Electronica	16	10	1	5	24—10	21
4. Flacăra roşie	16	9	2	5	22—13	20
5. Celuloza	16	7	4	5	19—15	18
6. Electrica	16	8	2	6	21—19	18
7. I.M.U.	15	6	5	4	19—13	17
8. Tehnometal	16	4	7	5	15—19	15
9. Azotul	15	6	3	6	16—26	15
10. Victoria	16	3	8	5	16—22	14
11. Laromet	15	5	3	7	14—16	13
12. Olimpia	16	5	3	8	18—26	13
13. Cimentul	16	4	4	8	16—18	12
14. Unirea	15	5	1	9	20—25	11
15. Dunărea	16	3	5	8	13—28	11
16. Marina	16	2	2	12	8—30	6

ETAPA VIITOARE: Azotul — Electrica, Cimentul — Laromet, Dunărea — Celuloza, Tehnometal — Marina, Olimpia — Flacăra roşie, Unirea — Prahova, Victoria — Delta, Electronica — I.M.U.M.

SERIA a IV-a

Dacia Piteşti — Chimia Tr. Măgurele 0—0; Chimia Rm. Vîlcea — Sirena Bucureşti 3—0 (2—0); T. M. Bucureşti — Gloria Slatina 1—0 (0—0); Unirea Drăgăşani — Petrolul Videle 1—1 (1—0); Petrolul Tîrgovişte — Lotru Brezoi 2—1 (1—0); Comerţul Alexandria — Autobuzul Bucureşti 1—1 (1—0);

(CORESPONDENŢI: S. Ionescu, D. Roşianu, D. Daniel, D. Denghel).

1. F.C Caracal	15	10	4	1	22—11	24
2. Chimia Rm. Vîlcea	16	11	1	4	25—11	23
3. T.M. Buc.	16	9	3	4	31—17	21
4. Petrolul Tîrg.	16	6	6	4	20—18	18
5. Chimia Tr. M.	16	7	3	6	16—17	17
6. Comerţul A.	16	7	2	7	21—17	16
7. Dacia Piteşti	16	5	6	5	17—22	16
8. Petrolul V.	16	6	3	7	23—17	15
9.—10. Gloria	16	6	3	7	19—16	15
9—10. Autobuzul	16	6	3	7	23—20	15
11. I.R.A. Cîmp.	15	6	3	6	17—16	15
12. Maşini unelte Buc.	15	6	2	7	21—24	14
13. Sirena Buc.	16	4	6	6	20—25	14
14. Lotru Brezoi	16	4	3	9	17—28	11
15. Progr. Corabia	15	3	4	8	10—25	10
16. Unirea D.	16	3	2	11	9—27	8

ETAPA VIITOARE: Progresul — T.M. Bucureşti, Lotru — Dacia, Autobuzul — Petrolul, Petrolul V. — Chimia R.V., F.C. Caracal — Maşini unelte, Gloria — Comerţul, Chimia S.M. — Unirea, Sirena — I.R.A.

SERIA a V-a

Electromotor Timişoara — Victoria Caransebeş 1—0 (0—0); Ştiinţa Petroşani — M.E.V.A. Tr. Severin 6—0 (2—0) (s-a jucat la Petrila); Minerul Motru — Furnirul Deta 1—0 (0—0); Minerul Lupeni — Vulturii textila Lugoj 2—1 (0—0) (s-a jucat la Aninoasa); Pandurii Tg. Jiu — Metalul Topleţ 2—0 (2—0); Metalul Tr. Severin — Minerul Moldova Nouă 4—1 (1—0); C.F.R. Caransebeş — Dunărea Calafat 2—1 (0—0).

(CORESPONDENŢI: C. Creţu, S. Băloi, P. Pălănceanu, I. Cotescu, O. Vîlceanu, M. Focşan şi M. Mutaşcu).

1. Vulturii	16	9	2	5	34—15	20
2. Ştiinţa	16	8	4	4	24—8	20
3. CFR Caransebeş	16	10	0	6	24—19	20
4. Minerul L.	16	9	1	6	23—16	19
5. Pandurii	16	6	6	4	19—10	18
6. Electromotor	16	7	4	5	19—15	18
7. Min. M. N.	16	8	1	6	16—19	17
8. Minerul M.	16	6	5	5	13—19	17
9. Met. Tr. S.	16	6	4	6	30—22	16
10. Furnirul	16	7	1	8	24—23	15
11. Dunărea	16	6	3	7	18—23	15
12. MEVA Tr. S.	16	5	3	8	19—30	13
13. Metalul T.	16	6	1	9	19—32	13
14. Steagul roşu	15	4	4	7	14—21	12
15. Victoria	16	3	5	8	18—27	11
16. Minerul B.	15	4	2	9	13—28	10

ETAPA VIITOARE: Furnirul — C.F.R. Caransebeş, Victoria — Metalul Tr. S, MEVA Tr. S. — Minerul M., Minerul Bocşa — Ştiinţa, Vulturii — Electromotor, Dunărea — Pandurii, Metalul T. — Minerul L., Minerul M. N. — Steagul roşu Pleniţa.

SERIA a VI-a

Minerul Teliuc — Industria sîrmei Cîmpia Turzii 0—0; Minaur Zlatna — A.S.A. Sibiu 1—1 (0—0); Victoria Călan — Minerul Ghelar 1—0 (0—0); Mureşul Deva — Chimica Tîrnăveni 1—1 (1—1); Metalul Copşa Mică — C.F.R. Simeria 2—0 (1—0); Independenţa Sibiu — Aurul Brad 5—1 (3—0); Arieşul Cîmpia Turzii — Unirea Alba Iulia 0—1 (0—0); Soda Ocna Mureş — Metalul Aiud 1—1 (1—1).

(CORESPONDENŢI: I. Vladislav, N. Băiaş, A. Ghünter, I. Simion, M. Faliciu, I. Ion, L. Dounciu şi T. Gheorghe).

1. Chimica	16	10	2	4	34—17	22
2. Independenţa	16	10	1	5	27—16	21
3. Mureşul	16	9	3	4	18—18	21
4. Victoria	16	10	0	6	23—16	20
5. Soda	16	7	4	5	27—26	18
6. Minaur	16	8	1	7	25—22	17
7. Metalul A.	16	6	4	6	32—23	16
8. Ind. sîrmei	16	6	3	7	20—17	15
9. Minerul T.	16	6	2	8	21—23	14
10. ASA Sibiu	16	5	4	7	12—14	14
11. Minerul G.	16	7	0	9	20—23	14
12. Met. C. M.	16	6	2	8	19—28	14
13. Unirea	16	5	3	8	16—25	13
14. Aurul	16	6	1	9	16—27	13
15. CFR Simeria	16	5	2	9	21—24	12
16. Arieşul	16	4	4	8	11—23	12

ETAPA VIITOARE: Metalul A. — Independenţa, Minerul G. — Minerul T., Ind. sîrmei C.T. — Minaur, Chimica — Soda, C.F.R. Simeria — Arieşul, Unirea — Mureşul, A.S.A. Sibiu — Metalul C.M., Aurul — Victoria.

SERIA a VII-a

Someşul Satu Mare — Gloria Baia Mare 3—1 (1—1); Progresul Năsăud — C.I.L. Gherla 1—3 (0—0); Constructorul Baia Mare — Dermata Cluj 2—0 (0—0); Victoria Carei — Minerul Baia Sprie 2—0 (2—0); Recolta Salonta — Arieşul Turda 1—1 (0—1); Chimistul Baia Mare — Bradul Vişeu 1—1 (1—1); Unirea Zalău — C.I.L. Sighetul Marmaţiei 3—0 (2—0).

(CORESPONDENŢI: Z. Kovacs, D. Nistor, R. Pop, Tr. Silaghi, Gh. Cotrău, P. Radu şi M. Bonţolu).

1. CIL Gherla	16	11	1	4	33—13	23
2. Arieşul	16	9	4	3	34—18	22
3. Victoria	16	8	4	4	20—13	20
4. Dermata	16	7	4	5	25—13	18
5. Unirea D.	15	8	2	5	26—18	18
6. Unirea Z.	16	7	4	5	19—16	18
7. Recolta	16	7	4	5	21—28	18
8. Progresul	16	7	3	6	19—18	17
9. Someşul S.M.	16	7	2	7	22—21	16
10. CIL Sighet	16	6	4	6	15—17	16
11. Minerul	16	7	1	8	20—25	15
12. Gloria	16	5	4	7	22—26	14
13. Constructorul	16	5	1	10	17—26	11
14. Bradul	16	3	5	8	13—24	11
15. Chimistul	16	3	4	9	18—21	10
16. Someşul B.	15	2	3	10	15—42	7

ETAPA VIITOARE: C.I.L. Gherla — Victoria, Gloria — Recolta, Someşul B. — Someşul S.M., Bradul — Unirea D., C.I.L. Sighet — Constructorul, Arieşul — Unirea Z., Dermata — Chimistul, Minerul — Progresul.

SERIA a VIII-a

Vitrometan Mediaş — Carpaţi Braşov 3—1 (3—1); Torpedo Zărneşti — Minerul Bălan 1—0 (0—0); Caraimanul Buşteni — Colorom Codlea 4—2 (1—1); Viitorul Gheorghieni — Forestierul Tg. Secuiesc 3—2 (1—1); Carpaţi Sinaia — Lemnarul Odorheiul Secuiesc 2—0 (1—0); Tractorul Braşov — Unirea Cristuru Secuiesc 8—2 (4—1);

(CORESPONDENŢI: Z. Rîşnoveanu, C. Chiriac, V. Zbarcea, C. Malnaşi, V. Feldman şi G. Lorac).

1. Chimia F.	15	12	2	1	41—10	26
2. Oltul	15	12	0	3	31—13	24
3. Carpaţi S.	16	9	2	5	35—20	20
4. Tractorul	16	7	5	4	38—16	19
5. Lemnarul	16	7	5	4	34—21	19
6. Caraimanul	16	9	1	6	27—24	19
7. CFR Sighiş.	15	7	4	4	24—16	18
8. Viitorul	16	8	2	6	17—22	18
9. Minerul	16	8	0	8	21—34	16
10. Torpedo	16	6	2	8	15—38	14
11. Carpaţi B.	16	5	1	10	30—26	11
12. Colorom	16	5	1	10	20—35	11
13. Chimia V.	15	3	4	8	20—26	10
14. Forestierul	16	5	0	11	21—31	10
15. Unirea	16	3	3	10	20—49	9
16. Vitrometan	16	4	0	12	17—30	8

ETAPA VIITOARE: Unirea — Carpaţi S., Oltul — Torpedo, Colorom — Chimia V., Minerul — Tractorul, Lemnarul — Viitorul, Carpaţi B. — Chimia F., Forestierul — Caraimanul, C.F.R. Sighişoara — Vitrometan.

VIRTUŢILE ŞI RESURSELE MIŞCĂRII SPORTIVE CONSTĂNŢENE

Pentru a treia oară consecutiv, C.J.E.F.S. Constanţa s-a plasat printre fruntaşele întrecerii consiliilor sportive judeţene, ceea ce reprezintă o adevărată performanţă. Căci, nu trebuie uitat, de fiecare dată au rămas în urma Constanţei judeţe cu o mai veche tradiţie sportivă, cu mai mari resurse şi posibilităţi de afirmare în acest important domeniu de activitate socială. **Cu atît mai demne de apreciere sînt, deci, realizările obţinute de sportivii, tehnicienii şi activiştii constănţeni, pasiunea şi munca lor entuziastă pentru ridicarea mişcării de educaţie fizică şi sport din judeţ la un nivel cît mai bun.**

Acestui scop i-au fost, de altfel, consacrate şi lucrările Conferinţei C.J.E.F.S., care a constituit un cadru potrivit şi fertil pentru retrospectiva analitică a activităţii din ultimii trei ani şi pentru stabilirea principalelor obiective de viitor.

Aşa cum s-a subliniat în darea de seamă prezentată de tovarăşul **Dumitru Ivan**, C.J.E.F.S. Constanţa, sub îndrumarea atentă şi permanentă a Comitetului judeţean de partid şi în colaborare cu instituţiile de stat şi organizaţiile de masă care au atribuţii în acest domeniu, a dat o atenţie sporită promovării şi dezvoltării unor acţiuni accesibile maselor largi de oameni ai muncii, organizîndu-se duminici cultural-sportive, serbări cîmpeneşti, excursii, menite să contribuie la întărirea sănătăţii, la asigurarea unei odihne active. În tot mai multe întreprinderi şi instituţii **(I.M.U. Medgidia, Victoria Saligny, C.F.R., Portul, Constructorul, Ideal Cernavodă şi altele)** au loc cu continuitate campionate şi întreceri cu caracter de masă pe secţii, ateliere, sectoare; s-au extins — totodată — şi permanentizat competiţii tradiţionale, cum sînt **„Centura Dobrogei"** la box, **„Turul ciclist al Dobrogei"**, iar unele asociaţii sportive săteşti (din **Cobadin, Chirnogeni, Cogealac, N. Vodă, Topraisar, Băneasa, Ostrov** etc.) au organizat, la rîndul lor, diferite manifestări cultural-sportive de largă popularitate. Educaţia fizică şi sportul au pătruns tot mai intens şi în şcoli, **peste 35 000 de elevi din judeţ fiind angrenaţi în prezent într-o activitate continuă.**

Pe planul performanţei, **judeţul Constanţa este reprezentat actualmente de 9 echipe în diviziile A la diferite ramuri de sport, 8 în „B", 4 în „C" şi 14 în divizia naţională a juniorilor şi şcolarilor.** În ultimii trei ani, **sportivii constănţeni au cucerit 43 de titluri de campioni ai ţării, iar 89 dintre ei au fost selecţionaţi în loturile reprezentative, în rîndul acestora figurînd şi luptătorii Iancu Vanghelici şi Nicolae Dumitru,** boxerul **Aurel Mihai** (toţi trei clasaţi pe locuri fruntaşe la campionatele europene). Pentru J.O. de la München au fost nominalizaţi 9 sportivi din judeţul Constanţa.

Bineînţeles, în obţinerea acestor realizări, selectate de noi din suita celor trecute în revistă în timpul conferinţei, **un rol important l-a avut şi îmbunătăţirea bazei materiale.** Colaborînd eficient, C.J.E.F.S., Consiliul judeţean al sindicatelor, Comitetul judeţean U.T.C., consiliile populare judeţean şi municipal **au realizat în comun o serie întreagă de construcţii şi amenajări de baze sportive.** Pe litoral au apărut, de asemenea, mai multe baze sportive create de centrala turistică, însă **cel mai reprezentativ complex sportiv rămîne acela realizat de către Consiliul judeţean al organizaţiei pionierilor.**

Reliefînd progresele obţinute, participanţii la conferinţă s-au declarat unanimi în părerea că **ele n-au ajuns în deplină concordanţă cu ritmul impetuos de dezvoltare social-economică a judeţului, cu condiţiile şi resursele existente.** Din acest punct de vedere, dezbaterile purtate ni s-au înfăţişat ca deosebit de utile şi de fructuoase, ele generînd numeroase observaţii judicioase, sugestii şi propuneri de reală valoare pentru îmbunătăţirea activităţii viitoare. După cum s-a apreciat în conferinţă, sînt încă **foarte timizi paşii făcuţi pentru deservirea sportivă a populaţiei, pentru răspîndirea unor acţiuni recreative şi de agrement în rîndurile tinerilor şi adulţilor din cartiere, pentru transformarea parcurilor şi a altor locuri de odihnă** (îndeosebi în staţiunile de pe litoral) **în teritorii ale sportului.**

În privinţa performanţei, s-a arătat pe bună dreptate că unele sporturi ca **gimnastica şi atletismul nu se situează la nivelul cerinţelor, iar la handbal, volei băieţi, baschet băieţi şi fete continuă a se bate pasul pe loc.**

În intervenţii pline de substanţă, tovarăşii **Toma Mareş**, preşedintele consiliului judeţean al organizaţiei pionierilor, **Sever Baltag**, inspector general al inspectoratului şcolar judeţean, **Marin Neaţu**, şeful secţiei sport, turism şi pregătirea tineretului pentru apărarea patriei din Comitetul judeţean U.T.C., **Victor Albu**, directorul Şcolii sportive nr. 1, s-au oprit cu precădere asupra unor aspecte legate de răspîndirea exerciţiilor fizice şi sportului în rîndurile tineretului, îndeosebi ale celui şcolar, scoţînd în evidenţă rolul major pe care sînt chemaţi să-l aibă în acest sens profesorii, diriginţii, directorii de şcoli. Tovarăşii **Constantin Carata**, preşedintele Consiliului judeţean al sindicatelor, şi **Boris Mircescu**, şeful secţiei sport a U.J.C.M., au tratat în cuvîntul lor diferite probleme ale activităţii sportive din întreprinderi, instituţii şi cooperative meşteşugăreşti. Antrenorul de haltere, **Lisias Ionescu**, a lansat o caldă chemare către toţi colegii săi din ţară pentru a contribui la răspîndirea în mase a culturismului.

Cu deosebit interes au ascultat participanţii la conferinţă cuvîntul tovarăşului **Vasile Vîlcu**, membru al Comitetului Executiv al C.C. al P.C.R., vicepreşedinte al Consiliului de Stat, prim-secretar al Comitetului judeţean de partid, preşedinte al Consiliului popular judeţean. Apreciind că mişcarea sportivă constănţeană se află în evident progres, domnia-sa **a adresat îndemnul de a se depune eforturi şi mai intense pentru ridicarea ei pe o treaptă superioară.** Tovarăşul **Vasile Vîlcu** a subliniat că **judeţul Constanţa este favorizat de existenţa unui litoral cum şi l-ar dori multe alte ţări, ceea ce ar trebui să ducă la o dezvoltare şi mai pronunţată a turismului, căruia sportul să-i devină un preţios aliat.** Totodată a arătat că este necesară **organizarea de competiţii interesante pe litoral,** în sezonul **cald, care să devină tradiţionale.**

Într-o amplă luare de cuvînt, tovarăşul **Anghel Alexe**, preşedintele C.N.E.F.S., s-a referit pe larg la principalele învăţăminte şi obiective ce trebuie că stea în viitor în atenţia mişcării sportive constănţene. Subliniind că **obiectivul de bază rămîne acela de atragere a maselor de oameni ai muncii, îndeosebi a tineretului, la practicarea exerciţiilor fizice şi sportului,** domnia-sa a indicat căile şi mijloacele cele mai propice pentru realizarea acestui deziderat. Preşedintele C.N.E.F.S. a atras atenţia asupra **necesităţii de a se face o educaţie sportivă de la cea mai fragedă vîrstă, de a fi promovate formele simple, individuale, de exerciţiu fizic, de a se organiza competiţii lejere, nepretenţioase, pentru tineri, pentru oamenii muncii din întreprinderi şi instituţii.**

În domeniul sportului de performanţă, tovarăşul **Anghel Alexe** a precizat că **sarcina principală este de a se consolida ceea ce există în momentul de faţă, de a acorda o mai mare atenţie selecţionării sportivilor şi folosirii judicioase a timpului de antrenament.**

Preşedintele C.N.E.F.S. şi-a exprimat convingerea, primită cu aplauze de participanţii la conferinţă, că **mişcarea sportivă din judeţul Constanţa are capacităţi şi resurse de a se impune şi mai mult nu numai pe plan naţional, dar şi de a contribui mai substanţial la afirmarea sportului românesc în arena internaţională.**

Constantin FIRANESCU

CONFERINŢA CLUBULUI DINAMO BRAŞOV

La Braşov a avut loc conferinţa clubului Dinamo, care a prilejuit o amplă retrospectivă pe ultimii doi ani. La lucrări au participat: general lt. **Alexandru Dănescu**, adjunct al ministrului Afacerilor Interne, general-maior **Constantin Mlejniţă**, secretar al Consiliului politic al trupelor M.A.I., general-maior **Ion Bolintineanu**, preşedintele clubului Dinamo Braşov. Din partea comitetului judeţean de partid a luat parte la lucrări tov. **Alexandru Sitov**. Consiliul Naţional pentru Educaţie Fizică şi Sport a fost reprezentat de conf. univ. Marin Bîrjega, vicepreşedinte al C.N.E.F.S.

După prezentarea dării de seamă, au luat cuvîntul numeroşi participanţi, care au exprimat opinii valoroase şi au făcut propuneri eficiente.

În cuvîntul său, tov. **Marin Bîrjega** i-a felicitat pe sportivi pentru rezultatele obţinute, subliniind însă şi lipsurile încă existente, precum şi modalităţile de eliminare a acestora într-un termen cît mai scurt.

În încheierea discuţiilor, tov. general lt. **Al. Dănescu** a făcut o profundă analiză a activităţii secţiilor clubului, reliefînd marile resurse ale acestei unităţi de performanţă, indicînd măsuri şi rezolvări pentru deficienţele semnalate, soluţii pentru probleme organizatorice, disciplinare, educative.

S-a trecut apoi la desemnarea noului consiliu de conducere al clubului şi a biroului clubului. Ca preşedinte al clubului a fost desemnat general maior **I. Bolintineanu**, iar ca vicepreşedinte col. **S. Ghiţescu.**

LA TIMIŞOARA — 86 DE LUCRĂRI ŞTIINŢIFICE ÎN 3 ANI

Centrul Metodologic de Studii şi Documentare de pe lîngă C.J.E.F.S. Timiş a realizat în ultimii trei ani (1968—1970) o activitate de cercetare multilaterală şi ordonată. Un număr de **86 de lucrări**, prezentate în mare parte cu ocazia sesiunilor anuale de la Herculane, Lugoj şi Timişoara, tipărite şi difuzate printr-o publicaţie proprie (Caietele Documentare), exprimă pasiunea de cunoaştere şi potenţialul ştiinţific al specialiştilor sportivi din Banat.

Mai mult de jumătate din temele abordate (58) au încercat să elucideze unele din faţetele problemei timpului liber, fracţiune de importanţă majoră în existenţa omului contemporan, cu rol compensator, formator etc. Au fost depistate efectele sedentarismului în rîndul unei părţi a populaţiei din municipiul Timişoara, iar pe baza acestui convingător material faptic Consiliul popular judeţean a adoptat hotărîri în legătură cu spaţiile de joc, cu instalaţiile recreativ-distractive pentru copii şi a înfiinţat o serie de centre de agrement populare. În acelaşi sens, Centrul Metodologic de Studii şi Documentare a colaborat cu serviciul de sistematizare al Consiliului popular municipal la definitivarea tuturor spaţiilor de pe harta oraşului, care vor fi dedicate activităţii sportive şi de agrement.

O altă direcţie majoră a fost reprezentată de către cercetarea eficienţei educaţiei fizice în învăţămînt. Dacă ar fi să cităm numai lucrarea extrem de riguroasă: **„Contribuţii privind organizarea diferenţiată a activităţii de educaţie fizică în învăţămînt, pe clase şi sex, după vîrsta biologică"**, terminată în 1969 de către un colectiv compus din **conf. dr. C.I. Bucur, dr. V. Catina, lector M. Belba, lector C. Baliţa, lector Fr. Prinz, lector M. Schmitz**, urmată firesc, în 1970, de un **„Studiu referitor la îmbunătăţirea programelor de educaţie fizică în şcoala generală"**, iniţiat şi condus tot de către **conf. dr. C.I. Bucur**, avem sugerată măsura în care Centrul Metodologic se orientează spre aspecte cu semnificaţie cardinală. Pe baza rezultatelor integrate ale unui mare număr de lucrări convergente, realizate de către un grup de nume competente — **C. Iovănescu, C. Lache, S. Bejan, N. Godeanu, Conelia Mureşan, R. Morateli, R. Radoslav, C. Bogdan, E. Varga, E. Georgescu, Brigitte Bucur, I. Popovici, Ruxandra Wittmann, Ioan Wittmann, G. Dorogan, Florenţa Bălăuţă, Emilia Sova, Ana Morun, Rozalia Moţiu, L. Bahner, V. Catina, T. Petroviciu, Elena Petroviciu, M. Purice** — s-a trecut la realizarea unei operaţiuni de modernizare a predării educaţiei fizice în şcoli.

O muncă serioasă şi un angajament total au dus la alt rezultat remarcabil: editarea unui curs de **„Educaţie fizică specială pentru deficienţii fizici"**. Lucrare onorantă pentru autorii ei, apărută sub redacţia **conf. dr. C.I. Bucur** şi **dr. V. Catina**, la elaborarea căreia au mai participat lectorii **N. Godeanu, Cornelia Mureşan, T. Bompa** şi asistent **Doina Vinţan-Coste.**

Acelaşi Centru Metodologic de Studii şi Documentare a organizat în ultima vreme un curs de biostatistică (în colaborare cu I.M.F. Timişoara) pentru iniţiere în aplicarea metodelor matematice la domeniul educaţiei fizice şi sportului.

Conf. univ. C.I. Bucur, unul din animatorii activităţii de cercetare ştiinţifică în domeniul educaţiei fizice şi sportului din judeţul Timiş, este şi coautor, alături de **conf. univ. M. Bîrjega, vicepreşedinte al C.N.E.F.S.,** al Cursului de Teoria Educaţiei Fizice şi Sportului pentru facultăţile de educaţie fizică, care va apare, în curînd, în Editura didactică şi pedagogică.

Prezentînd numai cîteva dintre preocupările şi realizările specialiştilor acestui judeţ, am dorit să facem explicit faptul că cercetarea ştiinţifică este o pîrghie eficace care contribuie la ridicarea activităţii de educaţie fizică şi sport din judeţul Timiş.

PETROLUL PLOIEŞTI (tineret-rezerve) — ODRA OPOLE (Polonia) 2-0 (2-0)

În cadrul turneului pe care îl întreprinde în ţara noastră, formaţia poloneză Odra Opole a evoluat duminică la Ploieşti în compania echipei de tineret-rezerve a Petrolului. Petroliştii au jucat cu multă ambiţie şi au terminat învingători. Golurile au fost marcate de Iordache (min. 30) şi Oprişan (min. 44). A condus bine M. Marinciu.

Vasile ALBU, coresp.

LOTO-PRONOSPORT

CÎŞTIGĂTORII EXCURSIILOR ÎN U.R.S.S. ATRIBUITE LA CONCURSUL EXCEPŢIONAL PRONOEXPRES DIN 21 FEBRUARIE 1971

(continuare)

21. Şerban Marin — com. Costeşti Vale jud. Dîmboviţa; 22. Ciobăniţă Ion — com. Bucovăţ jud. Dolj; 23. Buricea Mihai — Galaţi; 24. Bondocea Ion — com. Dor Mărunt jud. Ialomiţa; 25. Dănscu Niculai — com. Tudorei jud. Ialomiţa; 26. Mironescu Alexandru — Iaşi; 27. Toma Ioan — Baia Mare; 28. Iuga Mihai — Vişeul de Sus — jud. Maramureş; 29. Cioci Ioan — Baia Mare; 30. Moldovan Remus — Tg. Mureş; 31. Paraschiv Nicolae — com. Lipăneşti jud. Prahova; 32. Nicolescu Mircea — com. Nedelea jud. Prahova; 33. Burz Mariana — Sibiu; 34. Palcu Aurel — Mediaş; 35. Aioanei Coca — Suceava; 36. Iordache Vasile — Roşiori de Vede; 37. Dubovszky Veronica — Timişoara; 38. Andraşoni Cornelia — Făget jud. Timiş; 39. Ciobanu T. Costel — Huşi; 40. Ciontea Adela — Horezu jud. Vîlcea; 41. Miron Nicolaie — Focşani; 42. Tudor Ioan — Focşani; 43. Jauca Grigore — Bucureşti; 44. Constantinescu Ion — Brăneşti jud. Ilfov; 45. Leşanu Lucia Doina; 46. Şubulică Ştefan; 47. Garabeţian Arşalius; 48. Lenţa Iordache; 49. Tănăsescu Nicolae; 50. Bădică I. Gheorghe; 51. Duatu Mihai; 52. Neagu Traian; 53. Avramoniu Nicolae şi 54. Ene Nicu toţi din Bucureşti, 55. Vasile Teodora com. Ştubei Orăşti jud. Ilfov, 56. Gheorghe Ion — Jilava.

● Tragerea Pronoexpres de miercuri 10 martie a.c. se va transmite direct din Studioul de Televiziune, cu începere de la ora 19.10. Tragerea va fi transmisă şi prin radio pe programul I în jurul orei 19.15. Azi ULTIMA ZI pentru procurarea biletelor.

sportul în lume

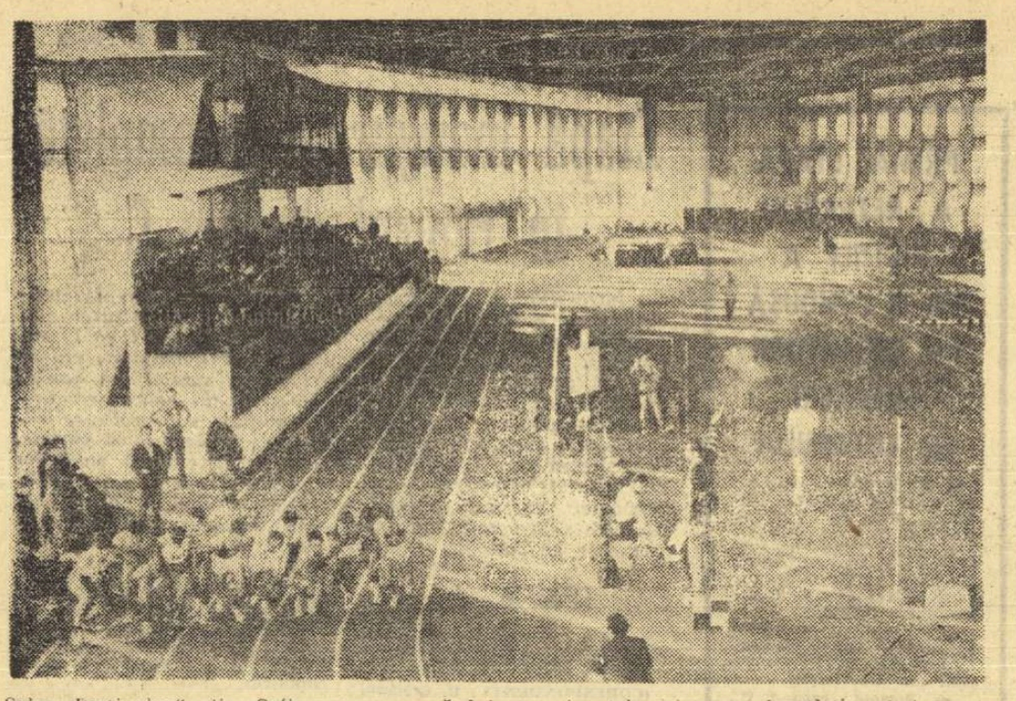

Sala „Festivalna" din Sofia, care va găzdui campionatele europene de atletism indoor
Foto: PETĂR SPASOV

390 DE ATLEȚI ȘI 228 DE ZIARIȘTI LA CAMPIONATELE EUROPENE DE SALĂ

SOFIA, 8 (prin telex, de la corespondentul nostru).

Doar patru zile ne mai despart de startul celei mai mari competiții de atletism a sezonului — a doua ediție a campionatului european pe teren acoperit — și în capitala Bulgariei se simte tot mai viu pulsul acestui important eveniment sportiv. Impunătoarea clădire de beton și sticlă a sălii „Festivalna", locul de desfășurare a întrecerilor, a fost părăsită și de ultimii lucrători

PRIMII ATLEȚI ROMÂNI LA SOFIA

Aseară a părăsit Capitala, îndreptîndu-se spre Sofia, primul eșalon al atleților români care vor participa la campionatele europene de sală. Au făcut deplasarea: Viorica Viscopoleanu, Cornelia Popescu, Ileana Silai, Valeria Bufanu, Carol Corbu, Șerban Ciochină, Vasile Dumitrescu, Vasile Sărucan și Dinu Pîșlaru. Ceilalți 9 componenți ai lotului vor pleca joi seara.

și specialiști care i-au adus îmbunătățiri substanțiale, și începînd de azi pista și sectoarele ei de sărituri sînt la dispoziția concurenților pentru antrenamente. O activitate febrilă domnește în aceste zile la biroul operativ al comitetului de organizare și la centrul de presă la care pînă în prezent sînt acreditați nu mai puțin de 228 de ziariști, comentatori de radio și televiziune din 21 de țări. Cel mai numeros este grupul ziariștilor din R. F. a Germaniei — 25, urmat de cele din U.R.S.S. — 18, Cehoslovacia — 13. Au fost acreditați și patru ziariști din S.U.A.

Elegantul hotel „Pliska", situat nu departe de sala „Festivalna", prevăzut inițial să găzduiască pe toți oaspeții de peste hotare, s-a dovedit neîncăpător pentru numărul lor. organizatorii văzîndu-se nevoiți să mai angajeze cîteva din cele 20 de etaje ale hotelului „Hemus". Dacă numărul țărilor participante la campionatul de la Sofia este identic cu cel de la Viena — 24, nu același lucru se poate afirma în privința numărului concurenților. La actuala ediție vor evolua 390 de atleți și atlete, față de 270, cîți au fost în capitala Austriei. La ora cînd transmit, federațiile de specialitate din 21 de țări au și comunicat numele participanților.

În pas cu pregătirile se află și corpul de arbitri, incluzînd pe cei mai experimentați din Sofia. Ei au condus majoritatea competițiilor atletice din anul trecut, precum și întrecerile campionatului F.I.S.U. și recenta întîlnire Bulgaria — Polonia. În vederea împrospătării cunoștințelor și sporirii calificării lor, arbitrii au urmat cursurile a două seminarii desfășurate în luna decembrie și ianuarie.

În capitala Bulgariei este așteptată cu interes evoluția atleților români, mai ales după excelentele rezultate obținute în concursul internațional de la București. O impresie deosebită au produs performantele realizate cu acest prilej de C. Corbu și D. Pîșlaru. Specialiștii sînt de părere că Viorica Viscopoleanu își poate menține titlul cucerit la Viena, iar Cornelia Popescu poate să ocupe primul loc la săritura în înălțime.

Toma HRISTOV

ULTIMUL CONCURS DE VERIFICARE A ATLEȚILOR SOVIETICI

Înaintea plecării la campionatele europene atletice de sală de la Sofia, componenții lotului URSS au participat la un ultim concurs de verificare la care a fost prezent și Valeri Brumel, Recordmanul mondial al probei de săritură în înălțime, care se pregătește pentru reintrarea în marile competiții, a realizat 2,05 m.

VALERI BRUMEL

Victoria a revenit lui Iuri Tarmak cu 2,14 m. Brumel a declarat că speră să obțină un rezultat mai bun în concursul în aer liber ce va avea loc la 20 martie la Tbilisi.

Oleg Stepanenko a stabilit cea mai bună performanță mondială pe teren acoperit a anului la 110 m garduri cu timpul de 13,9. Proba de 10 000 m a fost cîștigată de Iuri Aleksașin în 29:23,0, iar cea de 5 000 m a revenit lui Anatoli Verlan cu 14:01,2.

ÎN ULTIMELE ORE DINAINTEA MECIULUI CLAY—FRAZIER

Astă seară, la ora 22,10, partida pe micul ecran

La ora cînd aceste rînduri văd lumina tiparului, rezultatul mult așteptatului meci dintre Cassius Clay și Joe Frazier este, desigur, cunoscut. Din cauza diferenței de fus orar, însă, amănuntele asupra acestei partide le vom publica în numărul nostru de mîine.

Ultimele știri de la New York sînt interesante. La cîntarul oficial, Clay a avut 96 kg. iar Frazier 93,150 kg. La bursa pariurilor, părerile diverg; majoritatea specialiștilor americani oferă cotă de 7—6 pentru Frazier, în timp ce europenii îl preferă pe Clay. Aceasta din urmă a anunțat că și-a angajat o cameră specială la „Madison Square Garden", unde va sosi cu o oră înaintea meciului pentru a-și prepara în liniște... succesul asupra adversarului său. Interesant este că domiciliul la New York al celor doi pugiliști a rămas strict secret, ambii fiind ocrotiți de cele două gărzi personale întărite cu polițiști.

Pentru iubitorii boxului, reamintim că studioul nostru de televiziune va retransmite partida înregistrată astăzi, de la ora 22,10.

NOI MĂNUȘI DE BOX?

La reuniunea Asociației europene de box amator, recent încheiată la Belgrad, una dintre problemele discutate a fost cea privitoare la adoptarea unui nou model de mănuși, care ar urma să aibă aceeași formă și aceleași dimensiuni, numai că suprafața cu care se aplică loviturile regulamentare (partea anterioară a mănușii sau fruntea pumnului) va fi de culoare albă. Se apreciază că această evidențiere a suprafeței de lovire va facilita arbitrilor (și spectatorilor) sesizarea mai promptă și mai exactă a loviturilor incorecte.

Propunerea nu este nouă. Ea a fost prezentată de către V. Resko, reprezentantul federației finlandeze (membru în comisia de arbitri a A.E.B.A), încă din anul 1966, la Congresul A.I.B.A. de la Roma. Atunci, din motive financiare (ar fi urmat să nu se mai folosească mănușile existente, ci să se procure o cantitate apreciabilă de mănuși din noul tip), federațiile naționale au respins propunerea.

Același delegat a insistat; la Belgrad, asupra propunerii care fusese respinsă de forul suprem și a găsit de data aceasta satisfacție în Europa, A.E.B.A. acceptînd soluția sa. Numai că noul model de mănuși (opera unei firme finlandeze) a întîmpinat opoziția categorică a comisiei medicale. Banda albă, ce evidențiază suprafața regulamentară de lovire a mănușii, fiind cusută, face ca mănușa să prezinte două dungi proeminente, care constituie pericol de accidentare a boxerilor. Așa stînd lucrurile, a fost acceptată numai ideea, dar prototipul n-a fost omologat, de către A.E.B.A. Pentru ca totuși acest nou model să poată fi introdus încă la campionatele europene de la Madrid, producătorii vor trebui să confecționeze mănușile dintr-o singură bucată (partea anterioară să nu prezinte cusături), iar suprafața de lovire să fie marcată cu o vopsea cît mai aderentă și insolubilă.

În ceea ce ne privește, manifestăm serioase rezerve față de oportunitatea noului model de mănuși, deoarece considerăm că eficiența va fi minimă. Este puțin probabil ca în seriile de lovituri executate în viteză, cele patru benzi albe să poată fi urmărite și poziția lor stabilită cu precizie. În cazul loviturilor izolate, cele neregulamentare se pot observa foarte bine și cu actualele mănuși. Din aceste motive apreciem că adoptarea unei asemenea măsuri ar trebui precedată de o experimentare prealabilă a noului model de mănuși.

Se pare totuși că perseverența inovatorilor nu este strict legată de intenția de a facilita activitatea arbitrilor, ci și de unele interese materiale. Și atunci lucrurile se schimbă...

Mihai TRANCA

EUGEN ALMER PE PODIUM LA BREMEN

BREMEN, 8 (prin telefon). — Întrecerile marelui concurs internațional de la Bremen s-au încheiat cu o serie de rezultate excepționale, cele mai multe dintre ele reprezentînd recorduri mondiale pentru bazin scurt. Aflat la prima sa competiție de amploare, tînărul Eugen Almer a concurat foarte bine în cursa de 400 m liber, ocupînd locul III înaintea unor finaliști de la ultimele „europene" (Holst, Krammel, Schilling). O comportare bună a avut și M. Slavic, clasat pe locul IV și în cursa de 100 m liber. De altfel, campionul României a și fost selecționat în stafeta Europei, parcurgînd ultimul schimb în 53,3. Rezultate tehnice:

100 m liber: Schiller (R.F.G.) 52.9, Schoutsen (Olanda) 54,0, Steinbach (R.F.G.) 54,3, **M. Slavic 54,4**, Szentirmay (Ung.) 54,4, Bure (U.R.S.S.) 54,26; **400 m liber:** W. Lampe 4:02,4, Vosseler (R.F.G.) 4:12,3, **E. Almer 4:13,0**, Von Holst (Suedia) 4:13,5, Krammel (R.F.G.) 4:15,7, Von Schilling (R.F.G.) 4:16,6; **100 m spate:** N. Miloș (Iug.) 60,5, Schoutsen 60,7, Beckman (R.F.G.) 61,4, Cseh (Ung.) 61,6; **100 m bras:** Pankin (U.R.S.S.) 65,4, Kusch (R.F.G.) 66,61, Aretz (R.F.G.) 66,6, Klees (R.F.G.) 67,3; **200 m delfin:** Stoklasa (R.F.G.) 2:06,2, Mack (R.F.G.) 2:09,5; **400 m mixt:** Schilemeyer (R.F.G.) 4:48,7, Holst 4:51,7; **4x100 m mixt:** R.F.G. 3:55,9, Europa (Miloș 60,5, Pankin 66,3, Szentirmay 56,4, Slavic 55,3) 3:56,5; **200 m bras (f):** Stepanova (U.R.S.S.) 2:41,4, Te Riet (Olanda) 2:45,0, Kurtz (S.U.A.) 2:46,6; **200 m liber (f):** Simmons (S.U.A.) 2:08,9, Segrt (Iug.) 2:10,6, Rijnders (Olanda) 2:11,8; **200 m spate (f):** Atwood (S.U.A.) 2:21,9, Groen (Olanda) 2:24,7, Pielen (R.F.G.) 2:27,1; **100 m delfin (f):** Gyarmaty (Ung.) 64,8, Collela (S.U.A.) 65,2, Segrt 65,9.

CAPETE DE AFIȘ LA MONDIALELE DE TENIS DE MASĂ DE LA NAGOYA

Întrecerea celor mai bune „palete" de pe glob care va fi găzduită, începînd de la sfîrșitul acestei luni, în orașul japonez Nagoya, trezește un interes enorm pretutindeni. Una dintre atracțiile acestei competiții o constituie, fără îndoială, și prezența reprezentanților R. P. Chineze. Alături de băieți, și jucătoarele chineze s-au afirmat cu pregnanță în competițiile de anvergură, în palmaresul lor figurînd nenumărate titluri mondiale și internaționale. Se așteaptă ca și la Nagoya ele să aibă un cuvînt greu de spus. De aceea, pregătirile lor se desfășoară cu cea mai mare intensitate. Fotografia ne înfățișează pe componentele lotului chinez schimbînd cîteva păreri într-una dintre pauzele unui antrenament. Recunoaștem, de la stînga, pe redutabilele sportive Cen Min-ci *și* Lin Hui-cin, *pe* Lian Li-cen *(ultima din dreapta) și pe tînăra jucătoare* Gian Hui-in *(penultima din dreapta).*

Foto: AGENȚIA CHINA NOUĂ

REZULTATE VALOROASE AU ÎNCHEIAT „CUPA PRIETENIA" LA PATINAJ VITEZĂ

BERLIN, 8 (prin telefon, de la trimisul nostru special). Întrecerile celei de a III-a ediții a competiției dotată cu trofeul „Cupa Prietenia", la patinaj viteză, s-au încheiat duminică seara, tîrziu, la lumina reflectoarelor, pe pista artificială a clubului sportiv Dynamo Berlin. Ultimele două probe, 3 000 m fete și 5 000 m bărbați, au fost dominate copios de patinatorii din R.D. Germană și R.P.D. Coreeană, care au urcat în mod egal pe podiumul de premiere. Iată rezultatele principale și situația în clasament a sportivilor noștri: **3 000 m (f) 1. Monika Zernicek** (R.D.G.) 5:20,7, 2. Gabriel Wimmer (R.D.G.) 5:32,3, 3. Larisa Sirotkina (U.R.S.S.) 5:40,3... 10. Eva Foct-Fodor 6:23,4, 11. Sanda Frum 6:29,2; **5 000 m (b) 1. Mo Do Su** (R.P.D. Coreeană) 8:11,3, 2. Kim Bong Hi (R.P.D. Coreeană) 8:12,0, 3. M. Winter (R.D.G.) 8:15,8... 14. V. Ciolacu 9:26,3, 15. Z. Sandor 9:41,0, 16. E. Imecs 9:46,6. O frumoasă festivitate a încheiat această reușită competiție a speranțelor olimpice din patinaj viteză.

Traian IOANIȚESCU

AZI ÎNCEPE TURNEUL DE ȘAH FEMININ DE LA BELGRAD

Nona Gaprindașvili, Alexandra Nicolau, Margareta Teodorescu, olandeza Vrejkan, surorile Iovanovici și alte șahiste de renume sînt prezente la marele turneu internațional ce va începe astăzi la Belgrad.

fotbal meridiane

Viitorii adversari ai echipei României

JUNIORII BULGARI ȘI TURCI

SOFIA, 8 (prin telefon, de la corespondentul nostru). La Burgas, meciul din cadrul preliminariilor U.E.F.A. pentru juniori dintre reprezentativele Bulgariei și Turciei s-a încheiat cu victoria la limită a gazdelor (3—2). Întîlnirea a început în nota de dominare a formației bulgare, care în primul minut a avut ocazia să deschidă scorul, dar Pritargov a tras în bară. Fotbaliștii bulgari au continuat să atace periculos și **Kostov** a înscris primul gol. Apoi, pe contraatac, turcii au egalat în min. 14 prin **Suavi**.

În partea a doua a meciului, același **Suavi** (rămas nemarcat), a majorat scorul (min. 42). În continuare, fotbaliștii bulgari au jucat mai organizat, marcînd în min. 60 prin **Parusev** și, 9 minute mai tîrziu, prin **Toskov**.

Deși victorioși, juniorii bulgari au arătat unele deficiențe: ei s-au pripit în acțiunile de finalizare, n-au găsit căile corespunzătoare de a străpunge apărarea aglomerată a oaspeților și au arătat o pregătire fizică insuficientă. Fotbaliștii turci au jucat mai mult în forță și destul de periculos.

Arbitrul austriac Kesler a condus formațiile: BULGARIA: **Stoianov — Krumov, Ranghelov, Toskov, Stanev, Sredkov (Dimitrov), Voinov, Jelev, Pritargov, Kostov, Madjarov (Parusev).** TURCIA: **Mustafa — Nokol, Ahmet, Mehmet, Smadjit, Erhan, Burhan, Tunjai, Djunait, Suavi, Melib (Haki).**

T. H.

UNGARIA: HONVED ÎNVINSĂ

Performera primei etape a returului campionatului maghiar a fost echipa Raba Eto, învingătoare cu scorul de 3—0 în fața formației Honved Budapesta. Alte rezultate: Csepel — M.T.K. 1—1; Komlo — Diosgyör 1—0; Videaton — Dunaujvaros 1—1; Salgotarjan — Ujpesti Dosza 2—1; Szombathely — Pecs 0—0; Vasas — Szeged 3—0; Ferencvaros — Tatabanya 3—0. În clasament:

1. Ujpesti D.	16	9	4	3	44—18	30 (8)
2. Vasas	16	11	1	4	40—14	29 (6)
3. Ferencvaros	16	8	4	4	26—13	28 (8)
4. M.T.K.	16	6	8	2	28—20	27 (7)

(În paranteze, punctele acumulate în campionatul de tranziție).

SPANIA: ATLETICO MADRID — VALENCIA 3—0

Derbyul etapei a 24-a s-a disputat la Madrid între formația locală Atletico și echipa Valencia. Fotbaliștii de la Atletico au terminat învingători cu scorul de 3—0 (1—0), prin golurile marcate de Garate, Ufarte și Luis. Alte rezultate: Saragossa — Espanol Barcelona 2—2; F.C. Barcelona — Sevilla 5—2; Real Madrid — Atletico Bilbao 1—0; Malaga — Granada 1—0; Las Palmas — Sabadell 5—0.

1. Atletico Madrid	24	14	5	5	43-18	33
2. Valencia	24	13	7	3	29-17	33
3. Real Madrid	24	13	6	5	39-20	32

LUIS (Atletico Madrid)

CAMPIONATE • CAMPIONATE

IUGOSLAVIA: START CU SURPRIZE

Duminică, s-a disputat în Iugoslavia prima etapă a returului, prilejuind, chiar din start, multe surprize. Campioana, Steaua roșie, s-a deplasat la Maribor, jocul său cu divizionara din localitate constituind, de fapt, repetiția generală pentru partida de mîine de la Jena cu F.C. Carl Zeiss, în cadrul sferturilor de finală ale Cupei campionilor europeni. Deși a dominat tot timpul, echipa belgrădeană a trebuit să se mulțumească cu un rezultat de egalitate 1—1. Lidera, Partizan a debutat cu o înfrîngere la Ljubljana: 0—2 în fața Olimpiei. Iată și celelalte rezultate: Vojvodina — Sloboda 0—1; O.F.K. — Radnicki (K) 7—1; Dinamo Zagreb — Zeleznicear 0—1; Radniciki (N) — Velej 2—0; Trvenka — Borați 1—1; Sarajevo — Bor 4—0; Celik — Hajduk 1—0 (întreruptă în min. 88). Primele clasate:

1. Partizan	18	10	5	3	24—	9 25
2. Hajduk	18	8	8	2	28—14	24
3. Dinamo	18	7	7	4	20—14	21
4. Zeleznicear	18	8	5	5	21—19	21
5. Olimpia	18	7	6	5	25—18	20

Dușan POPIN

BULGARIA: FRUNTAȘELE PE POZIȚIILE VECHI

Pe terenuri acoperite cu zăpadă sau desfundate, a fost reluat duminică campionatul. În ciuda acestor condiții, atacanții au marcat, în cele opt meciuri, 26 de goluri! La Plevna, liderul, ȚSKA, a dispus de Spartak cu 2—0 prin golurile marcate de Jekov și Denev. Cu același rezultat s-a încheiat și meciul de la Vrața, dintre Botev și Dunav. Fără Asparuhov, aflat în convalescență după operația făcută la gleznă, Levski-Spartak a întrecut pe teren propriu pe Cerno More cu 3—0. O surprinzătoare victorie în deplasare a obținut, la Gabrovo, J.S.K. Slavia cu Ciardafon Orlovet (4—0). Celelalte rezultate: Akademik — Cernomoreț 4—2, Laskoc — Etar 2—1, Trakia — Marek 1—1, Lokomotiv — Marița 2—2.

1. ȚSKA.	16	12	3	1	44—13	27
2. Botev	16	11	2	3	23—15	24
3. Levski-Spartak	16	9	4	3	27— 3	22

CEHOSLOVACIA: CONDUCE SPARTAK TRNAVA

Prima etapă a returului: T.J. Gottwaldow — Slavia Praga 2—3; Union Teplice — Z.V.L. Jilina 3—0; Inter Bratislava — Tatran Prešov 2—0; Spartak Trnava — Jednota Trencin 2—0; Lokomotiv Kosice — Dukla Praga 4—0; Sparta Praga — T.Z. Trijinec 2—0; V.S.S. Kosice — Skoda Plsen 2—1; Banik Ostrava — Slovan Bratislava 2—0. În clasament conduce Spartak Trnava cu 24 p, urmată de Banik Ostrava — 22 p, Union Teplice, V.S.S. Kosice — cu cîte 19 p.

POLONIA - R.D. GERMANĂ 7-4 ÎN C.M. DE HOCHEI (grupa B)

Cea de a doua etapă a turneului grupei B din cadrul campionatului mondial de hochei pe gheață a programat în orașul Lyss (Elveția) derbyul R.D. Germană — Polonia. Spre marea surprindere a tuturor celor prezenți, care acordau prima șansă hocheiștilor din R.D. Germană (anul trecut ei au evoluat în grupa A), victoria a revenit echipei poloneze cu scorul de 7—4. Aceasta a condus după prima repriză cu 3—0, dar la sfîrșitul celui de al doilea time, formația R.D. Germane reușise să egaleze (4—4). În ultima parte a meciului, polonezii au jucat excelent, înscriind încă trei puncte.

La Berna, Japonia și Italia au terminat la egalitate: 4—4 (0—1, 2—0, 2—3). Clasament după două etape:

1. Polonia	2	2	0	0	13— 6 4
2. Elveția	2	2	0	0	7— 3 4
3. R.D.G.	2	1	0	1	13—11 2
4. Norvegia	2	1	0	1	8— 6 2
5. Iugoslavia	2	1	0	1	6— 7 2
6. Italia	2	0	1	1	6—10 1
7. Japonia	2	0	1	1	8—13 1
8. Austria	2	0	0	2	2— 7 0

SYKORA, PRIMA ATLETĂ CARE VA ALERGA 800 m SUB DOUĂ MINUTE?

Atleta austriacă **Maria Sykora**, sora fostei recordmane mondiale la pentatlon, Liesl Prokop, s-a afirmat pentru prima oară în arena internațională la campionatele europene din 1969 (Atena), unde a ocupat locul trei în proba de 400 m (cu 53,0), după tandemul francez Nicole Duclos — Colette Besson. În anul care a urmat ea a devenit campioană „indoor" a continentului în proba de 800 m, pentru care vădește calități cu totul deosebite.

În acest început de sezon, Sykora a preferat să traverseze Oceanul și să se antreneze în California cu celebrul antrenor Vince Reel. Primele rezultate au fost mai mult decît încurajatoare: două victorii la Los Angeles și San Diego și un record deosebit de valoros — 1:21,5 pe distanța de 600 yarzi (aproximativ 1:30,0 pe 600 m). Neavînd o viteză care să-i permită să aspire la rezultate mari în proba de 400 m, Sykora și-a axat întreaga pregătire pentru cursa de 800 m.

De altfel, mai mulți specialiști americani au declarat că atleta austriacă va fi prima femeie din lume ce va acoperi această distanță în mai puțin de două minute!

ROMÂNIA — ISLANDA 21—18 LA HANDBAL

REYKJAVIK 8 (Agerpres). — Continuîndu-și turneul în țările nordice, selecționata masculină de handbal a României a jucat la Reykjavik cu reprezentativa Islandei. Handbaliștii români au terminat învingători cu scorul de 21—18.

AL 27-LEA FESTIVAL AL FILMULUI SPORTIV

ROMA 8 *(Agerpres).* — La Cortina d'Ampezzo s-a desfășurat al 27-lea Festival internațional al filmului sportiv, cu participarea cineaștilor din 21 de țări. Marele premiu a fost obținut de U.R.S.S. pentru cea mai bună selecție de filme sportive. Cupa de argint a revenit S.U.A., pentru un film inspirat din lumea schiului. Au mai obținut premii și mențiuni cineaștii din Anglia, Polonia, Ungaria, R. F. a Germaniei și Italia.

IMPORTANTĂ REUNIUNE A BIROULUI F.I.S.

HELSINKI 8 (Agerpres). — Biroul Federației internaționale de schi, întrunit la Lahti (Finlanda), a stabilit ordinea de zi a Congresului F.I.S. ce se va ține anul acesta în luna mai la Opatija (Iugoslavia). Cu prilejul acestei reuniuni, a fost abordată din nou problema amatorismului, respectiv învinuirile aduse de președintele C.I.O., Avery Brundage, unui număr de 10 schiori alpini care ar fi încălcat statutul olimpic. S-a hotărît să se trimită președintelui C.I.O. o scrisoare în care să se precizeze că schiorii respectivi nu au încălcat regulile amatorismului și, în consecință, pot participa la Jocurile Olimpice de la Sapporo.

Pe de altă parte, s-a propus ca pe viitor, la competițiile de sărituri cu schiurile, punctajul să fie calculat din trei încercări și nu din două ca pînă acum. În ceea ce privește probele feminine de ștafetă, s-a propus ca echipele să fie alcătuite din patru schioare, în loc de trei, ca pînă în prezent.

TELEX • TELEX • TELEX • TELEX

După consumarea a 11 runde, în turneul internațional de șah de la Tallin conduce marele maestru sovietic Paul Keres cu 8½ p, urmat de Bronstein — 8 (1). Tal 8 p etc. În partida centrală a rundei a 11-a, Keres a remizat cu Tal.

■

Tradiționala competiție internațională de fond, marele maraton al zăpezii „Vasaloppet" a revenit în această ediție schiorului norvegian Olle Eliefsaeter cronometrat pe distanța de 85 km în 5h 12:56.

■

Proba feminină de slalom uriaș din cadrul campionatelor internaționale de schi ale R.F. a Germaniei (întrecerile se desfășoară la Hindelang) a fost cîștigată de cunoscuta campioană vest-germană Rossi Mittermaier, cronometrată în 1:34.18. În proba similară masculină victoria a revenit compatriotului său Max Rieger, care a realizat timpul de 2:49.55.

La Sidney se desfășoară în prezent campionatele de tenis „open" ale Australiei. Iată cîteva dintre primele rezultate înregistrate în proba de simplu bărbați: Sedgman — Barth 6—3, 6—1, 6—1; Davidson — Stilwell 6—4, 6—4, 6—4; Lutz — Rose 6—3, 6—4, 7—5; Pasarell — Maesters 7—5, 6—3, 6—4.

■

Cunoscutul schior francez Georges Mauduit, de șase ori campion al țării sale, a anunțat în mod surprinzător că se retrage din activitatea competițională.

■

Au fost trase la sorți semifinalele „Cupei ligii engleze" la fotbal, ce se vor desfășura în 27 martie. Everton va juca cu învingătoarea dintre Liverpool și Totenham, iar Stoke City va întîlni pe cîștigătoarea partidei Leicester — Arsenal.

ȘTIRI • ULTIMELE ȘTIRI • ULTIMELE ȘTIRI • ULTIMELE

LOTURILE ROMÂNIEI PENTRU EUROPENELE DE TIR CU AER COMPRIMAT

În ședința de aseară a biroului federației de tir au fost formate loturile republicane care vor concura la europenele de tir cu aer comprimat de la Mezibori (Cehoslovacia), din 14—20 martie: **Petre Șandor, Marin Ferecatu, Ștefan Caban, Marin Marin** (pușcă seniori), **Veronica Stroe, Eda Baia, Melania Petrescu** (pușcă senioare), **Marina Vasiliu** (pușcă juniori), **Dan Iuga, Virgil Atanasiu, Lucian Giușcă, Iuliu Pieptea** (pistol seniori), **Anișoara Matei, Ana Butu, Monica Șerban** (pistol senioare).

K. O'BRIEN — 8:24,0 PE 3000 M OBSTACOLE

În cadrul unui concurs atletic desfășurat la Adelaida, cunoscutul atlet australian Kerry O'Brien a parcurs distanța de 3 000 m obstacole în 8:24.0 — cea mai bună performanță mondială a acestui sezon.

DIONISI NU CONCUREAZĂ LA SOFIA

Cunoscutul atlet italian Renato Dionisi, care a sărit recent 5,35 m la prăjină, a anunțat că nu va participa la campionatele europene de sală de la Sofia. Într-un interviu acordat ieri ziariștilor, Dionisi a declarat: „Experimentez în prezent o nouă prăjină, cu care sper să reușesc în vară, la C.E. de la Helsinki, 5,55 m".

„CUPA JULES RIMET" VA FI EXPUSĂ LA PARIS

După cum s-a mai anunțat, la 31 martie F. C. Santos va întîlni la Paris o combinată a cluburilor Marseille și St. Etienne, fondurile acestui meci urmînd să fie vărsate pentru acțiunea de lupta împotriva cancerului. La acest meci va fi prezent și João Havelange, președintele confederației de sport braziliene, care va aduce la Paris „Cupa Jules Rimet". Trofeul va fi expus mai multe zile în capitala Franței.

RICKI BRUCH: 19,06 M LA GREUTATE

Într-un concurs desfășurat la Goteborg, atletul suedez Ricki Bruch a aruncat greutatea la 19,06 m.

Redacția și administrația: str. Vasile Conta nr. 16; interurban 72 și 286; telex: sportrom bue. 180. Tiparul telefoane: centrală 11.10.05, secția corespondenți 11,51.09, „I. P. Informația", București 40368

PROLETARI DIN TOATE ȚĂRILE, UNIȚI VĂ!

sportul

ZIAR AL CONSILIULUI NAȚIONAL PENTRU EDUCAȚIE FIZICĂ ȘI SPORT

ANUL XXVI — Nr. 1196 (6630) 4 PAGINI 30 BANI Miercuri 10 martie 1971

Consiliul de Stat al Republicii Socialiste România

DECRET

pentru convocarea Marii Adunări Naționale

În temeiul articolului 64 punctul 1 din Constituție, Consiliul de Stat al Republicii Socialiste România decretează:

ARTICOL UNIC. — Se convoacă Marea Adunare Națională în a șasea sesiune a celei de-a șasea legislaturi, în ziua de 17 martie 1971, ora 10 dimineața.

Președintele Consiliului de Stat
NICOLAE CEAUȘESCU

PE AGENDA ACTUALITĂȚII FOTBALISTICE

DINAMOVIȘTII AU TRECUT (în corpore) CU SUCCES TESTUL FIZIC

Se vedea bine că prima serie a dinamoviștilor care luaseră startul în cursa de rezistență (Cooper) va depăși limita celor 3 200 de metri. Sălceanu se instalase în frunte, R. Nunweiller, Dinu și Nuțu îl urmau, ducînd cu schimbul trena. Moldovan fade și el, ceva mai tîrziu, joncțiunea cu grupul evadaților! Scurgerea celor 12 minute găsește întreaga serie peste limita distanței obligatorii. Se remarcă, totuși, R. Nunweiller (3 510 m), Sălceanu (3 410 m), Nuțu (3 360 m) și Dinu (3310 m). Seria a II-a realizează și ea distanța, iar grupul compact format din Lucescu, Mustețea, P. Nicolae și Moț, înregistrează aceeași distanță: 3 310 m.

Consemnăm și opinia antrenorului federal Angelo Niculescu, prezent la teren, **„Remarc buna pregătire a întregului lot dinamovist, care va intra astfel cu toate forțele în lupta ce se va da pentru titlul național".**

Radu TIMOFTE

ULTIMUL MECI DIN „16"-imile CUPEI ROMÂNIEI

La Brăila se dispută azi ultimul meci din cadrul „16"-imilor Cupei României la fotbal, între echipa locală Progresul și formația divizionară A Jiul Petroșani. Partida va fi arbitrată de o brigadă condusă de C. Petrea (București).

UN NOU MECI DE VERIFICARE A LOTULUI U.E.F.A.

Azi, la Giurgiu, în cadrul pregătirilor pe care le efectuează în vederea preliminariilor turneului U.E.F.A., lotul național de juniori, va susține în compania formației locale Dunărea un nou meci de verificare.

ARBITRI ROMÂNI ÎN C.C.E. LA VOLEI

Arbitrii internaționali N. Ionescu și R. Dumitru vor conduce azi, la Leipzig, prima întîlnire din cadrul semifinalei Cupei campionilor europeni la volei, dintre formațiile masculine S. C. Leipzig și Burevestnik Alma Ata.

„Artiștii gheții" sînt gata pentru întrecere

Primele antrenamente ale participanților la al V-lea concurs internațional de patinaj artistic

Ne mai despart două zile pînă la mult așteptatul start în concursul internațional de patinaj artistic (juniori pînă la 12 ani). „Mini-campionatele europene", care în fiecare an reunesc la București speranțele sportului gheții, se anunță deosebit de interesante și la actuala ediție, a V-a. Patinatori și patinatoare din 14 țări își vor disputa întîietatea pentru cele două titluri, în probele individuale.

Ieri, la „23 August", s-a consumat o zi de febrile pregătiri. Au fost prezenți pe gheață tinerii patinatori români, cei care vor reprezenta culorile țării în apropiatele întreceri și anume: *Silvana Suciu, Mihaela Paraschiva, Dorinela Ularu, Roxana Stănișor, Simona Grigorescu, Emilia Țibula, Mirela Goleanu* la fete; *Mihai Deac, Daniel Ginghină, Klaus Schell, Vasile Adrian, Leonardo Azzola* la băieți. Pregătirile lotului nostru sînt conduse de antrenorul coordonator Gheorghe Roncea. Tot ieri s-au antrenat și primii sosiți dintre oaspeți, loturile Franței și Austriei.

Întrecerile încep vineri dimineața, la patinoarul acoperit „23 August".

— V. —

Încurajați și de victoria de la Sibiu, din Cupa României, fotbaliștii de la Progresul se pregătesc cu multă grijă pentru reluarea campionatului.
Foto: VASILE BAGEAC

În cinstea aniversării Semicentenarului Partidului

AMPLE ACȚIUNI SPORTIVE DE MASĂ ÎN CAPITALĂ

Asociațiile sportive din întreprinderile și instituțiile Capitalei organizează în aceste zile numeroase competiții în cinstea aniversării Semicentenarului Partidului Comunist Român. Astfel, întrecerile de handbal, atletism, popice, șah, tenis de masă, orientare turistică și volei, dotate cu „Cupa Semicentenarului", au angrenat la start peste 10.000 de participanți, reprezentînd 282 asociații. Competiția se desfășoară pe trei etape (asociație, sector, municipiu). Pe agenda asociațiilor bucureștene figurează și organizarea altor întreceri — la box, gimnastică, patinaj, haltere și turism — evidențiindu-se, în această privință, asociațiile Vulcan, Locomotiva, I.T.B., Sănătatea, Construcții, Grivița Roșie și Flacăra. De o mare popularitate se bucură turismul de masă, vizitele la Muzeul Doftana, Muzeul de Istorie a P.C.R., tururi ale orașului București, înscriindu-se ca acțiuni de larg acces în rîndul membrilor asociațiilor sportive din toate sectoarele Capitalei. Concomitent, Consiliul municipal al sindicatelor își propune să organizeze, în asociații, concursuri dotate cu Cupa Textilistului, Chimistului, Petroliștului, Ceferistului, Metalurgistului.

NĂSTASE ȘI ȚIRIAC la București

Aseară au sosit în Capitală maeștrii emeriți ai sportului **Ilie Năstase** și **Ion Țiriac**, reîntorcîndu-se din circuitul de turnee internaționale de tenis al S.U.A. După o perioadă de odihnă, ei urmează să reia participarea la concursurile din Marele Premiu-FILT, în Europa.

HANDBALISTELE ROMÂNCE LA TURNEUL DIN OLANDA

La 18 martie, echipa reprezentativă de handbal feminin a României se va deplasa în Olanda, în localitatea Arnheim, pentru a participa între 19 și 21 la un turneu internațional, alături de formațiile reprezentative ale Olandei, Ungariei și Danemarcei.

SINDICATELE ȘI SPORTUL

Opinia publică din țara noastră a luat cunoștință — cu un larg interes — de Tezele Consiliului Central al U.G.S.R. pentru Congresul Uniunii Generale a Sindicatelor, elaborate pe baza analizei făcute de Plenara Comitetului Central al Partidului Comunist Român. Supuse dezbaterilor membrilor de sindicat, Tezele Consiliului Central al U.G.S.R. urmează să stabilească, la apropiatul Congres, rolul și sarcinile sindicatelor în etapa actuală, sporirea contribuției acestora la întreaga viață economică și socială a țării, la înfăptuirea politicii partidului și statului de edificare a societății socialiste și comuniste în România.

Vastă, cu un conținut de esență, aria problemelor cuprinse în Tezele Consiliului Central al U.G.S.R. acoperă toate domeniile importante ale muncii și responsabilității sindicatelor, printre ele înscriindu-se și cel al activității cultural-educative și sportive.

De la an la an mai active, în răspîndirea largă a ideii de mișcare în aer liber, de practicare sistematică a exercițiilor fizice și sportului, sindicatele sînt acum chemate să-și intensifice preocupările în acest domeniu în care poartă răspunderea pentru activitatea sportivă din întreprinderi și instituții. Tezele Consiliului Central al U.G.S.R. pentru Congresul Uniunii Generale a Sindicatelor pun în lumină aceste responsabilități și cuprind obiective clare, bine precizate, în direcția îmbunătățirii activității sportive la nivelul ridicat al cerințelor actuale.

Se arată, astfel, că... **„sindicatele, în strînsă colaborare cu organizațiile U.T.C., trebuie să atragă un număr mai mare de salariați, în special tineri, la practicarea sistematică a diferitelor discipline sportive, să se preocupe de dezvoltarea sportului și turismului de masă, să stimuleze sportul de performanță în cadrul cluburilor și asociațiilor".**

Din prevederile Tezelor rezultă necesitatea sporirii eforturilor sindicatelor pentru ca mișcarea sportivă din întreprinderi și instituții să înregistreze noi succese, dar — în acest scop — și nevoia de a fi întărită, în viitor, colaborarea cu toți factorii cu atribuții în domeniul educației fizice și sportului. În acest fel se va putea lărgi și diversifica, corespunzător preferințelor oamenilor muncii, activitatea sportivă de masă, va fi îmbunătățită baza materială, se vor organiza mai multe acțiuni turistice, manifestări cultural-sportive în cluburi și case de cultură, pe stadioane, în parcuri și locuri de agrement etc.

Salutară, de aceea, prezența în Tezele Consiliului General al U.G.S.R. a sarcinilor sindicatelor în domeniul activității sportive, activitate pe care o vedem așezată la locul cuvenit, într-o deplină recunoaștere și înțelegere a importantelor sale valențe sociale.

I. MITROFAN

În preajma C.M. de tenis de masă

NAGOYA — O GREA ÎNCERCARE PENTRU TOȚI CONCURENȚII

Interviu cu președintele F.R.T.M., MARIN STANCIU

Aflat de aproape douăzeci de ani în conducerea federației de tenis de masă, tov. MARIN STANCIU este unul dintre președinții de federații cu cea mai laborioasă activitate. De aceea, ne-am adresat d-sale pentru a-i cunoaște opiniile, acum, în preajma unui eveniment atît de important cum este marele examen de la Nagoya al celor mai bune palete de pe glob.

— Care este treapta pe care — federația și dv. personal — situați, în prezent, performanțele tenisului de masă românesc?

— *Urmînd o frumoasă tradiție, fetele noastre, în primul rînd această admirabilă sportivă care este maestra emerită a sportului* Maria Alexandru, *dar și colegele ei continuă să dețină poziții onorante în eșalonul fruntaș continental și mondial. Numeroasele medalii de aur, argint și bronz cucerite la campionatele lumii, la cele europene și balcanice, ca și cele 18 titluri internaționale cîștigate în ultimii ani, constituie o mărturie concludentă a clasei atinse de jucătoarele românce. Din păcate, nu în același fel se poate vorbi și despre evoluțiile băieților. În anii din urmă, rezultatele lor au adus doar insatisfacții. Tînăra generație rămîne încă*

C. COMARNISCHI

(Continuare în pag. a 4-a)

MAI ÎNTÎI POLITEHNICA, APOI ECHIPA NAȚIONALĂ DE BASCHET!?

Ieri dimineață, în sala Floreasca Se desfășura primul antrenament din cele șase (cîte două pe zi) pe care le va susține lotul național de baschet masculin pînă joi, după care selecționații se vor înapoia la cluburile lor, unde își vor continua pregătirile în vederea turneului divizionar de la Brașov. Pe teren, zece jucători, împărțiți în două grupe (Tarău, Czmor, Oczelak, Cîmpeanu la un panou, Diaconescu, Dragomirescu, Chivulescu, Roman, Martinescu și Zdrenghea la celălalt), executau combinații simple, încheiate cu aruncări la coș. Mulți absenți, însă, ceea ce ne-a determinat să cerem lămuriri antrenorului principal, Dan Niculescu:

— **Albu și Savu** — ne-a răspuns fostul internațional — **sînt scutiți medical și se refac după ușoarele accidente suferite la turneul de la Cluj. Troacă a anunțat că are cursuri la facultate, Novac se află în preajma unei operații, iar Demian se pregătește pentru examenul de doctorat și, ca atare, nu va putea lua parte la toate ciclurile de pregătire. Sper, totuși, să-și aducă aportul în cursul turneului de la Katowice, unde valoarea și experiența lui pot fi de mare utilitate reprezentativei României.**

Între timp, alți componenți ai lotului — Popa, Georgescu și Pîrșu (acesta din urmă reîntrodus datorită bunei sale comportări în meciurile de la Cluj) — părăseau sala. Nu luaseră parte la antrenament, deoarece clubul la care sînt legitimați, Politehnica București, socotește că interesele sale ar fi știrbite de eventuala participare a amintiților sportivi la pregătirile reprezentativei țării. De altfel, conducerea tehnică a clubului Politehnica a anunțat în scris F.R. Baschet că, în ședința de miercuri dimineață, Biroul clubului va analiza situația și va hotărî dacă va permite baschetbaliștilor săi să se antreneze și în cadrul lotului. Noi considerăm că această poziție este cel puțin stranie și ne exprimăm dezaprobarea pentru o atitudine care probează existența unui interes îngust, de club, în dauna celui al echipei naționale. Este un caz grav pentru a cărui soluționare Biroul Federal este obligat să intervină cu hotărîre!

D. STANCULESCU

Corespondență specială pentru SPORTUL

CASSIUS CLAY NU ȘI-A PUTUT RECUCERI TITLUL...

„MECIUL SECOLULUI" A FOST DRAMATIC!

- **Frazier a dat lovitura decisivă în repriza a 15-a**
- **Pentru Clay — epilog la spital**

Acum, cînd o lume întreagă a aflat rezultatul și după ce toți cei interesați au văzut la televiziune — în reluare sau în direct — „meciul secolului" Frazier — Clay, nu-mi rămîne decît să-mi spun părerea personală, care poate corespunde, mai mult sau mai puțin, cu părerea dv, a cititorilor. Spun acest lucru, pentru că fiecare pasionat al sportului are totdeauna o părere proprie...

Iată-mă, deci, la cîteva ore după partida extraordinară de la Madison Square Garden! Am notat fiecare repriză, față cu față, dar mai sînt și alte lucruri de scris, cel puțin tot atît de interesante. Principalul eveniment după meci l-a constituit transportarea lui Cassius Clay la spitalul Flower din Fifth Avenue, deoarece se presupunea că are maxilarul fracturat. Radiografia a infirmat această prezumție și după 40 de minute, Muhamad Ali a părăsit spitalul. O asistentă medicală mi-a șoptit că în comparație cu înfățișarea sa obișnuită, Clay era acum într-o stare fizică deplorabilă...

Voi consemna, totuși, cîteva momente esențiale dinainte și din timpul meciului,

MARIO WIDMER
New York, 9 martie

(Continuare în pag. a 4-a)

JOE FRAZIER „carte de vizită"

Joe Frazier, campionul mondial (33,200 kg și 1,81 m înălțime) a cucerit titlul (versiunea W.B.A.) în anul 1968 printr-o victorie în fața lui Buster Mathis și a fost recunoscut campion absolut în 1970 după ce l-a învins prin abandon în repriza a 5-a pe Jimmy Ellis. Între timp, el a dispus prin K.O. de alți patru boxeri; înaintea lui Clay, singurul care îi rezistase 15 reprize (înclinîndu-se doar la puncte) a fost argentinianul Oscar „Ringo" Bonavena. Din anul 1964, cînd a devenit campion olimpic la Tokio, Frazier a susținut 27 de meciuri că profesionist, obținînd 23 de victorii prin K.O. și 4 la puncte. În vîrstă de 27 de ani, campionul mondial are în afară de box o altă mare pasiune: muzica de jazz pe care o practică cu propria sa formație denumită semnificativ „Knock-outs".

Cu această teribilă stîngă, Joe Frazier zdruncină decisiv rezistența adversarului său
Telefoto: A.P.-AGERPRES

CONFERINȚELE C.J.E.F.S.

MUREȘ

Marți după-amiază a avut loc la Tg. Mureș, la Casa de cultură a sindicatelor, Conferința Consiliului județean pentru educație fizică și sport Mureș, care a prilejuit o amplă dezbatere a activității pe ultimii trei ani, a jalonat sarcinile de viitor și a desemnat consiliul și biroul său. La lucrările Conferinței au participat membrii consiliului, activiști ai comisiilor județene pe ramură de sport, profesori de educație fizică, antrenori și instructori, sportivi fruntași, președinți de asociații sportive,

La lucrările conferinței a participat tovarășul **Nicolae Vereș**, membru al C.C. al P.C.R., prim-secretar al Comitetului județean Mureș al P.C.R., președinte al Consiliului popular județean.

Din partea Consiliului Național pentru Educație Fizică și Sport a fost prezent la lucrări tov. prof. univ. Ion Șiclovan, membru al Biroului C.N.E.F.S.

La primul punct al ordinei de zi, tovarășul Ioan Bogdan, președintele C.J.E.F.S. Mureș, a expus darea de seamă pe anii 1968—1970,

În numele Comitetului județean de partid, tovarășul Nicolae Vereș i-a felicitat pe activiștii și sportivii județului pentru succesele realizate și a făcut recomandări prețioase privind sar-

(Continuare în pag. a 2-a)

TIMIȘ

Marți după-amiază, la Timișoara, în sala Consiliului Județean al Sindicatelor, a avut loc Conferința Consiliului județean Timiș pentru Educație Fizică și Sport. Au fost prezenți membrii Consiliului județean și ai comisiilor județene pe ramură de sport, profesori de educație fizică, antrenori și instructori, sportivi fruntași, reprezentanți ai unor organizații obștești și de stat cu atribuții în domeniul sportului, directori de școli și întreprinderi, cadre universitare, președinți ai unor cluburi sportive și asociații sportive.

La lucrările conferinței a luat parte prof. dr. **Ion Zahiu**, secretar al Comitetului județean Timiș al P.C.R. Consiliul Național pentru Educație Fizică și Sport a fost reprezentat de conf. univ. dr. **Emil Ghibu**, vicepreședinte al C.N.E.F.S.

Prof. **Cornel Baliță**, președintele C.J.E.F.S. Timiș, a prezentat darea de seamă asupra activității desfășurate în ultimii trei ani. Partici-

(Continuare în pag. a 2-a)

IALOMIȚA

Ieri dimineață, la Slobozia, a avut loc Conferința Consiliului județean pentru educație fizică și sport Ialomița. La lucrări au participat membrii Consiliului, activiști ai comisiilor locale pe ramură de sport, președinți de asociații sportive, antrenori, profesori de educație fizică, sportivi fruntași.

Din partea Comitetului județean Ialomița al P.C.R. a luat parte tov. **Ion Tarachiu**, secretar al Comitetului județean de partid. Consiliul Național pentru Educație Fizică și Sport a fost reprezentat de tov. **Aurel C. Neagu**, membru al Comitetului Executiv al C.N.E.F.S. Au luat de asemenea parte la lucrări reprezentanți ai sindicatelor locale, ai U.T.C. și pionierilor. După ce președintele C.J.E.F.S. Ialomița, tov. **Ianuarie Jinga**, a prezentat darea de seamă, care a cuprins o amplă analiză a activității sportive județene desfășurată în ultimii trei ani, au luat cuvîntul numeroși participanți, care au exprimat opinii valoroase și au făcut propuneri eficiente.

În cuvîntul său, tov. **Ion**

(Continuare în pag. a 2-a)

ARAD

Ieri s-a desfășurat în Sala studio a Teatrului de stat din Arad, Conferința Consiliului județean pentru educație fizică și sport, în cadrul căreia s-a dezbătut activitatea desfășurată în ultimii trei ani și a fost desemnat noul organ de conducere.

La lucrări au luat parte membrii consiliului, activiști ai comisiilor județene pe ramură de sport, președinți de cluburi și asociații sportive, antrenori, profesori de educație fizică, sportivi fruntași.

A fost prezent tov. **Ștefan Mocuța**, membru supleant al C.C. al P.C.R., secretar al Comitetului județean Arad al P.C.R.

Din partea Consiliului Național pentru Educație Fizică și Sport, la Conferință a participat tovarășul **Ioan Kunst-Ghermănescu**, secretar al C.N.E.F.S.

La primul punct al ordinei de zi, tov. **Eugen Budișan**, președintele C.J.E.F.S. Arad, a prezentat darea de seamă asupra activității sportive din județ, după care s-a răspuns chemării la întrecere lansată de C.J.E.F.S. Galați.

(Continuare în pag. a 2-a)

hochei

ÎNSEMNĂRI DE LA MANTINELĂ

Timp de zece zile i-am însoțit pe hocheiștii români în deplasările lor prin Olanda (deplasări care au însumat peste 1 200 de kilometri) și le-am fost părtaș la emoțiile — firești — dinaintea fiecărei partide, la îngrijorările lor atunci cînd jocul nu le mergea chiar așa cum ar fi vrut, la bucuriile pe care le încercau atunci cînd la sfîrșitul fiecărei întîlniri tricolorul României era înălțat pe catarg în sunetele imnului olimpic al lui Samaras. Timp de zece zile am făcut nenumărate însemnări despre această competiție, unică în felul ei prin modul de desfășurare. Dintre acestea, vom încerca să prezentăm cîteva și cititorilor noștri.

• La Utrecht, hocheiștii români au evoluat de două ori, și de fiecare dată s-au bucurat de o galerie cum poate nici acasă n-o au întotdeauna. Ba, mai mult, au existat numeroși localnici care au venit și în alte orașe să-i susțină moral, aducîndu-le cadou pungi cu portocale și alte fructe. Simpatia aceasta, după cum ne spunea confratele olandez Hendricks, se explică prin atitudinea foarte corectă și sportivă a românilor, prin jocul lor modern, rapid, plin de fantezie. „România a fost poate cea mai bună echipă care a evoluat vreodată în Utrecht", ne-a spus președintele clubului de hochei din localitate!

• Gică Hușanu a fost ales cel mai bun înaintaș al competiției, și cum am mai spus, el a fost și golgeterul grupei C. În afara meritelor sale indiscutabile se cuvine să subliniem aici ajutorul colegial pe care i l-a dat, de pildă Ion Basa. Acesta, în multe situații, deși avea poziție favorabilă de șut i-a pasat lui Hușanu pentru a-l ajuta să cîștige cupa oferită golgeterului campionatului. Și tot așa au mai procedat și alți hocheiști de-ai noștri. Este un gest care vorbește, desigur, de la sine!

• Căpitanul echipei, Dezideriu Varga, a jucat ca în vremurile lui cele mai bune. Excelent în apărare, el a înscris goluri și a dat pase care au devenit goluri. După părerea noastră și a altora, Varga a fost cel mai bun fundaș al turneului și totuși... a fost preferat englezul Inglis. Dacă este vorba „de gustibus..." n-avem nimic a mai spune!

• Biroul de presă al C.M. a existat doar pe hîrtie. Cu experiența acumulată acum, ne-am propus să nu mai criticăm multă vreme activitatea birourilor de presă la competițiile noastre care, chiar și atunci cînd au avut o activitate slabă, tot au fost mai operative și mai de folos ziariștilor decît ne-a fost nouă, și nu numai nouă, aceasta de la C.M. de hochei din Olanda!

• Cu totul remarcabile au fost condițiile de desfășurare a meciurilor. Olandezii au construit numeroase patinoare artificiale, de la cele mai simple, cel de la Geleen (deschis pe laturile din spatele porților) și pînă la acel palat al gheții de la Rotterdam, adevărată capodoperă arhitectonică. Datorită acestora nu peste multă vreme se vor ridica desigur numeroși jucători de hochei, a.b.c.-ul patinajului avînd baza materială absolut trebuincioasă.

• Arbitrul român Cornel Sgîncă s-a bucurat de aprecieri la meciurile pe care le-a condus. După părerea noastră, dintre cavalerii fluierului care ne-au arbitrat pe noi, cei mai buni au fost cei doi canadieni Lennon și Langdon, care au dat însă o altă apreciere, decît cea să-i zicem europeană, la degajarea interzisă, pe care n-o sancționau atunci cînd apreciau ei că a existat intenția de a se pasa. Dar această chestiune, mai ales în meciul nostru cu Ungaria, a solicitat o atenție cu totul deosebită din partea arbitrilor care nu puteau ști cînd a fost sau n-a fost degajare interzisă!

Întrecerile din Olanda au intrat de acum în domeniul amintirilor, al amintirilor plăcute pentru delegația de hocheiști și de tehnicieni prezentă în Țara lalelelor, pentru iubitorii acestui sport al bărbăției. Pe de altă parte, disputele au prilejuit, cum era și firesc, bogate învățăminte pentru sportivi și antrenori. În baza acestor învățăminte și în perspectiva evoluției viitoare a echipei României în grupa B a campionatului mondial, cu luciditate va trebui să se treacă de pe acum la întocmirea unui plan general de activitate care să aibă în vedere atît pregătirea actualului lot de hocheiști cît și promovarea cu curaj a unor tineri talentați, capabili în viitorul apropiat să ia locul unora dintre titularii de astăzi ai echipei. În felul acesta vor putea fi asigurate premisele participării cu succes la meciurile grupei B care, fără nici o îndoială, vor fi mai aspre, mai pretențioase decît cele desfășurate la C-ul din Olanda.

Romeo VILARA

Tureanu conduce pucul către poarta echipei bulgare. La capătul acestei curse fundașul nostru a înscris un gol de toată frumusețea

Foto: R. VILARA

bob

Pregătiri pentru viitorul sezon

Deși am intrat în prima lună de primăvară, condițiile naturale din masivul Bucegi (platoul Piatra Arsă) au permis înghețarea minipîrtiei de bob în jurul cabanei Piatra Arsă, pîrtie cu o lungime de circa 400 m și cu 6 viraje. Inițiativa aparține F.R.S.B., în colaborare cu C.J.E.F.S. Prahova și C.S. Sinaia. Pînă la 23 martie, pe această minipîrtie se vor pregăti un număr de 25 boberi începători din toate județele țării, sub conducerea maestrului emerit al sportului Ion Panțuru (anul acesta pentru a doua oară, campion al Europei), a prof. C. Iovan și C. Dragomir.

Prof. V. FELDMAN coresp.

biatlon

TOTUȘI, BIATLONIȘTII NOȘTRI URCĂ SPRE VÎRFUL PIRAMIDEI

S-au întors biatloniștii de la campionatul mondial, examenul suprem al acestui sezon preolimpic, țința pregătirilor pe care le-au făcut cu abnegație dar — nu trebuie să uităm — adesori nu în cele mai bune condiții. O privire generală asupra rezultatelor ne arată că ei n-au reușit să-și îndeplinească țelul, mai ales la ștafetă — proba în care își puneau cele mai mari speranțe — nereușind să ocupe, așa cum sperau, un loc între primele șase echipe. Faptul le produce amărăciune, pe care am simțit-o și la antrenorii lor (G. Tiron și M. Stuparu), cu care am stat ieri, îndelung de vorbă. Analizînd însă împreună și mai în detaliu rezultatele mondialelor din acest an, reiese că totuși biatloniștii noștri au făcut un pas înainte reușind să se mențină în plutonul fruntaș, în care valorile s-au apropiat mult. Astfel, la proba individuală a seniorilor, după șase ani, revenim cu un loc în primii zece (G. Vilmoș). Diferențele în cursa de fond între alergătorii noștri și campionul mondial este de 5,30—6,40 și 8 minute, față de 6,9 și 10 minute anul trecut, ceea ce marchează un progres în domeniul în care ani de zile am stat pe loc: alergarea. Progresul nu este spectaculos, dar nici nu poate fi în condițiile în care tot mai numeroase sînt țările care acordă un interes sporit acestei noi discipline a sezonului. În schimb, tot în proba individuală, tinerii biatloniști au făcut un salt care ne îndreptățește să privim cu optimism viitorul acestei discipline. Ei au ocupat anul acesta locurile 12, 14 și 17, față de locurile 21, 24 și 26 anul trecut, diferențele față de timpul realizat de cel mai bun fondist al mondialelor fiind acum sub două minute la doi din seniorii noștri (Voicu și Papuc) față de 6 minute anul trecut, fată, deci, că la tineret ne-am apropiat simțitor de virful piramidei, existînd încă posibilități clare de creștere.

Ceea ce pare să contrazică această analiză sînt locurile ocupate la ștafetă (7 la ambele anul acesta, față de 8 și 7 anul trecut). Merită însă a fi menționat faptul că diferența între locul 1 și 7 a fost la Hämmeenlinna de 8' față de 12' anul trecut și că nici 2' nu ne-au separat anul acesta de locul 3 (față de 5' anul trecut).

Fată, deci, că limbajul cifrelor, cel mai elocvent, arată că în acest sezon biatloniștii noștri au realizat un progres. El nu este chiar pe măsura așteptărilor dar — ceea ce ni se pare mai important — el confirmă că s-au găsit, în sfîrșit, mijloacele de a ieși din stagnarea constatată în anii trecuți. De altfel, în cumpăna analizei de mai sus nu am pus și faptul că în bună măsură eșecuri la seniorilor. Și nu am făcut-o fiindcă el nu mai poate constitui o scuză astăzi, după suficienți ani de experiență. Nu poate fi o scuză, dar are efecte...

În concluzia acestei analize, nu putem decît să subliniem că, în ciuda faptului că n-am îndeplinit în total sarcinile acestui sezon, biatloniștii noștri au făcut progrese și au arătat că pot urca spre vîrful piramidei. Drumul acesta (nu-i un secret) este însă mai dificil decît pare: minutele — la nivelul valorilor maxime — se cuceresc greu. Dar se pot cuceri. Este ceea ce vor și pot să facă și biatloniștii. Să le acordăm încrederea cuvenită, dacă vrem să vedem realizată dorința lor și a noastră.

Gh. EPURAN

SCHI

CONCURS LA VATRA DORNEI

Timp de 3 zile, pe pîrtiile de schi din Vatra Dornei s-a desfășurat etapa finală (la probele alpine și fond) a concursului organizat de Asociația surdo-muților din România. Au luat parte sportivi din 7 județe ale țării (Brașov, Ilfov, Cluj, Prahova, Bihor, Mureș și Suceava). Concursul s-a desfășurat în condiții foarte bune și s-a bucurat de un deosebit succes!

Rezultate: **Fond 10 km.** 1. Spiridon Antonese (Suceava) 39,42, 2. Ion Cocerhan (Suceava) 42,15; **slalom special:** 1. Dragoș Negură (Suceava) 57,0, 2. Andrei Laslo (Cluj) 57,5; **coborîre:** 1. Dumitru Alexa (Brașov) 42,2, 2. Andrei Laszlo (Cluj) 43,2; **ștafetă 3x7,500 km.** 1. Tg. Mureș 1 h 08:00 (Grigore Bupu, Mihai Simion și Ion Szabo), **Clasamentul pe echipe:** 1. Tg. Mureș 58 p, 2. Suceava 55 p, 3. Brașov 51 p.

Pavel SPAK—coresp.

VOLEI

DIVIZIA B

În divizia B s-a disputat etapa a XIII-a. Iată rezultatele înregistrate: MASCULIN, SERIA I: Voința-Alumina Oradea 1—3, Progresul-Politehnica Brașov 3—1, Silvania S. Silvaniei-Universitatea Timișoara 2—3, C.F.R. Timișoara-C.F.R. Cluj 1—3, Corvinul Hunedoara-A.S.A. Sibiu 0—3, Ind. Sîrmei C. Turzii-Voința Arad 3—1; SERIA A II-a: Universitatea-Medicina 2—3, Siderurgistul Galați-Electra 2—3, Aurora-Universitatea Craiova 3—2, Electroputere Craiova-Farul 3—0, Relonul Săvinești-Vagonul Pleșești 3—1, Constructorul Suceava-Politehnica Iași 3—1.

FEMININ, SERIA I: I.T.B. Informația-Spartac 3—1, Sănătatea Arad-Viitorul Bistrița 3—0, Voința Oradea-Corvinul Deva 0—3, Voința Brașov-Drapelul roșu Sibiu 3—2, Medicina Tg. Mureș-Medicina Cluj 3—1, Voința Zalău-Voința M. Ciuc 3—1; SERIA A II-A: Constructorul-A.S.E. 3—2, Electromotor Pitești-Progresul 0—3, Voința Constanța-Flacăra roșie 3—1, Universitatea-Viitorul 3—2, Universitatea Iași-Sănătatea Ploiești 2—3, Sănătatea Tîrgoviște-Politehnica Galați 3—1.

Clubul Sportiv Metalul București

organizează cursuri de judo,

pentru bărbați și femei (toate virstele) la sala din str. Chiristigii nr. 24 (lîngă Halele Obor), sector 3

Înscrierile se fac la adresa menționată, în perioada 10—20 martie a.c. între orele 16,00—18,00.

Deschiderea cursurilor va avea loc la data de 25 martie 1971. Pentru relații, a se adresa la telefon 43.05.00 (C. S. Metalul), zilnic, între orele 8,00—14,00. Cursurile se desfășoară sub conducerea antrenorului Ștefan Rădulescu.

lupte

ȘI ARBITRAJELE POT INFLUENȚA ÎN BINE MECIURILE

La lupte, mai mult ca la oricare alt sport, arbitrul poate influența, în bine sau în rău, desfășurarea meciului. După ultimele precizări ale regulamentului F.I.L.A. arbitrul trebuie să contribuie la dinamizarea întîlnirilor prin avertizarea concurenților, în cazul cînd aceștia nu execută procedee tehnice (după trei avertismente sportivul este eliminat din concurs).

Asistînd, duminică, la triunghiularul divizionar din sala Dinamo, reuniune de libere la care s-au întrecut formațiile Dinamo București, Lemnarul Odorhei și C.F.R. Timișoara, putem spune că arbitrii respectivi, D. Bandi (București, șef de saltea), G. Conciu (Galați) și N. Baciu (Brașov) au condus meciurile în mod exemplar, în spiritul modificărilor din regulament. Ei au fost atenți, în special la acele meciuri în care sportivii erau de forțe sensibil egale și evitau riscul de a iniția acțiuni, de a nu fi contraatacați și, ca atare, se complăceau într-o luptă pasivă.

De pildă, în meciul semigreilor St. Gyorgy (Dinamo) și I. Laszlo (Lemnarul), începînd din min. 2 cei doi luptători n-au mai încercat nici un atac. Evident, li s-a atras atenția, apoi au urmat avertismentele și pînă la urmă, în repriza a doua, ambii au părăsit salteaua, fiind descalificați.

Ar fi de dorit ca la toate meciurile arbitrii să fie cît se poate de exigenți, să sancționeze prompt pasivitatea. Mai sînt, însă, și arbitri care nu aplică litera regulamentului, ca de exemplu, M Hirschman (Lugoj) și I. Demetrovici (Timișoara), care au funcționat la reuniunea de la Hunedoara. Aici, arbitrul principal Gh. Marton a fost nevoit să intervină deseori pentru a dezmorți pe concurenți și a repara anumite greșeli comise de cei doi arbitri. (T. R.).

CLASAMENTE

SERIA EST

1. Steaua	4	4	0	0	111:36	12
2. Met. Tîrgov.	4	4	0	0	100:35	12
3. Dunărea Gl.	4	2	0	2	79:68	8
4. Tomistex C-ța	4	2	0	2	68:64	8
5. Nicolina Iași	4	2	0	2	67:94	8
6. Progr. Brăila	4	1	2	1	76:89	8
7. Rapid Buc.	4	1	1	2	52:87	7
8. IMU Medgidia	4	0	1	3	60:98	5
9. Muresul Tg. M.	4	0	0	4	56:98	4

SERIA VEST

1. Dinamo Buc.	4	4	0	0	111:41	12
2. Steagul roșu	4	4	0	0	88:31	12
3. Progr. Buc.	4	3	1	0	88:35	11
4. Lemnarul Od.	4	2	0	2	82:62	8
5. Olimpia S.M.	4	2	0	2	59:61	8
6. Constr. Hd.	4	1	1	2	67:79	7
7. Vulturii Lugoj	4	1	0	3	49:87	6
8. ASA Brașov	4	0	0	4	80:90	4
9. CFR Timiș.	4	0	0	4	33:121	4

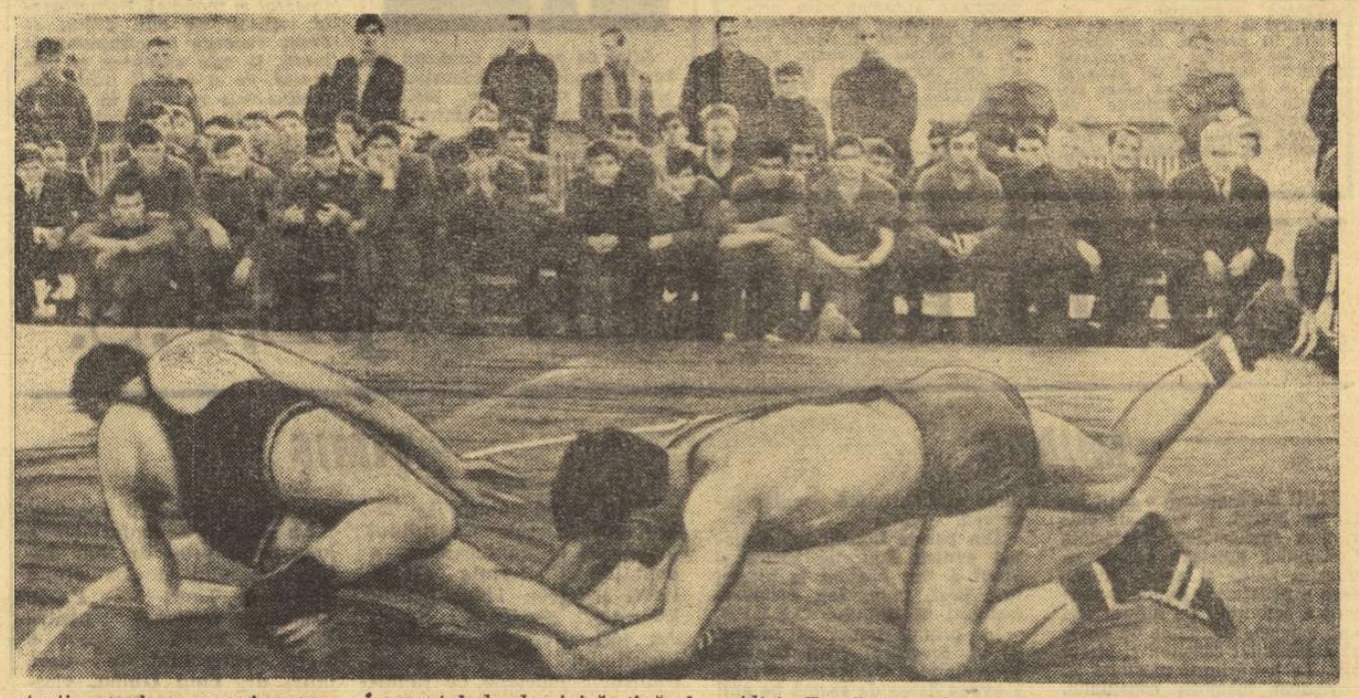

În meciul de duminică, tînărul rapidist Tr. Stoian (dreapta) l-a determinat pe cunoscutul luptător Gh. Ureianu (Steaua), să se arunce în afara spațiului de concurs pentru a evita fixarea. În final, însă victoria a revenit la puncte lui Ureianu

Foto: D. NEAGU

CONFERINȚELE C.J.E.F.S.

MUREȘ

(Urmare din pag. 1)

cinile viitoare ale organului județean.

Tovarășul **Ion Șiclovan** a adresat, de asemenea, felicitări tehnicienilor și sportivilor mureșeni pentru frumoasele performanțe obținute într-o serie de sporturi, ca, de pildă, atletism, popice, aeromodelism, lupte, natație, pentru dezvoltarea activității de educație fizică și sport în școli și întreprinderi. Apoi, reprezentantul C.N.E.F.S. a înmînat clubului Voința Tg. Mureș diploma pentru ocuparea locului I în întrecerea pe țară între cluburi (grupa a IV-a).

După discuții pe marginea raportului, Conferința a răspuns chemării la întrecere lansată de C.J.E.F.S. Galați, cu privire la dezvoltarea bazei materiale a activității sportive de masă.

A fost apoi desemnat noul Consiliu și Biroul său, din care fac parte următorii tovarăși: **I. Bogdan** (președinte), **I. Mihăescu** și **G. Kosa** (vicepreședinți), **R. Florea, M. Erdőgh, T. Kocso, I. Kőllő, V. Man, H. Miller, Sofia Orban, Gh. Pora, Z. Rostas, V. Simbran, Z. Staff, Margareta Szemani.**

Într-o atmosferă entuziastă, participanții la Conferință au adresat o telegramă **Comitetului Central al P.C.R., tovarășului NICOLAE CEAUȘESCU personal,** în care își exprimă recunoștința pentru grija permanentă pe care partidul o poartă și mișcării sportive din județul Mureș.

IALOMIȚA

(Urmare din pag. 1)

Tarachiu a trecut în revistă principalele realizări în domeniul educației fizice și sportului obținute de forurile sportive din județul Ialomița insistînd totodată asupra rămînerilor în urmă și dînd indicații pentru îmbunătățirea activității viitoare. În continuare, tov. **Aurel C. Neagu,** a adus, în numele C.N.E.F.S., felicitări sportivilor și activiștilor sportivi din acest județ pentru bilanțul realizat în ultimii trei ani și a expus principalele obiective spre care trebuie să se îndrepte în viitor atenția forurilor sportive ale județului.

Participanții la conferință au aprobat în unanimitate planul de măsuri pentru perioada 1971—1973. S-a trecut apoi la desemnarea Consiliului județean pentru educație fizică și sport și a Biroului acestuia din care fac parte: **Ianuarie Jinga** (președinte), **Virgiliu Petrescu** (vicepreședinte), **N. Cernea, T. Măceașe, A. Ionescu, A. Rădulescu, Nicu Dinu, Ecaterina Horhocea, Eugen Fălcuș, Mihai Mitu, C. Bărbulescu, Maria Diaconu, Cornel Popescu.**

A fost expus și aprobat de către participanții la Conferință răspunsul la chemarea la întrecere lansată de C.J.E.F.S. Galați.

În încheierea lucrărilor, cei prezenți au adoptat, într-o atmosferă de entuziasm, textul unei telegrame adresată **Comitetului Central al P.C.R., tovarășului NICOLAE CEAUȘESCU personal,** prin care se exprimă adînca recunoștință pentru grija acordată de către partid mișcării sportive.

TIMIȘ

(Urmare din pag. 1)

panților le-a fost din vreme pus la dispoziție proiectul planului de măsuri al C.J.E.F.S. privind dezvoltarea și îmbunătățirea educației fizice și activității sportive în perioada 1971—1973. Pe marginea acestor documente s-au purtat ample discuții, exprimîndu-se opinii constructive și făcîndu-se propuneri valoroase.

În cuvîntul său, prof. dr. **Ion Zahiu** a făcut aprecieri asupra muncii desfășurate de organele sportive din județ, în colaborare cu ceilalți factori care au atribuții în acest domeniu, menționînd atît realizările obținute cît și lipsurile ce mai persistă și care trebuie eliminate.

Concluziile dezbaterilor au fost trase de conf. dr. **Emil Ghibu,** care a făcut o serie de recomandări privind în ansamblu mișcarea sportivă județeană și s-a adresat cu deosebire profesorilor de educație fizică.

După aprobarea planului de măsuri s-a trecut la desemnarea noului consiliu și a biroului acestuia, din care fac parte următorii: **Cornel Balița** (președinte), **Adrian Damșa** și **Pavel Gheorghiu** (vicepreședinți), **Constantin I. Bucur, Doina Coste, Ecaterina Grigoriu, Cornel Iovănescu, Ioan Miatov, Ioan Moțiu, Andrei Nadajdi, Nicolae Popescu, Mihai Purice, Ecaterina Schiltz, Iosif Țepeneu** și **Ioan Wittman.**

Participanții la lucrările conferinței au adoptat cu însuflețire textul unei telegrame adresate **C.C. al P.C.R. tovarășului NICOLAE CEAUȘESCU personal,** în care se exprimă adînca recunoștință pentru grija acordată de către partid mișcării sportive.

În încheierea lucrărilor conferinței, cei prezenți au răspuns la chemarea la întrecere lansată de C.J.E.F.S. Galați.

ARAD

(Urmare din pag. 1)

A luat apoi cuvîntul tovarășul Ștefan Mocuța care, după ce a adus un cald salut Conferinței din partea Biroului Comitetului județean de partid, a făcut o succintă analiză a muncii desfășurate de organele sportive din județ, în colaborare cu ceilalți factori cu responsabilități în domeniul sportului, scoțînd în evidență principalele realizări obținute, ca și neajunsurile și deficiențele ce mai persistă încă.

Aducînd lucrărilor conferinței salutul C.N.E.F.S., tov. **Ioan Kunst-Ghermănescu** a apreciat succesele înregistrate în activitatea sportivă de masă și de performanță, străduințile activiștilor voluntari și salariați pentru a ridica prestigiul sportului arădean. În continuare, el a expus pe larg obiectivele principale ce stau în fața mișcării sportive din județul Arad.

A fost desemnat apoi Consiliul județean pentru educație fizică și sport, compus din 69 de persoane, și Biroul acestuia, din care fac parte: **Eugen Budișan** (președinte), **Ștefan Balița** (vicepreședinte), **Arcadie Blindu, Aurel Ardeleanu, Simion Palcu, Mihai Flore, Petre Corodan, Maria Moțica, Ștefan Tamșa, Mihai Făgean, Pavel Soos, Ernest Vadasz, Ștefan Ziegler, Ioan Petrovan, Ileana Nemeth.**

În încheierea lucrărilor Conferinței, cei prezenți au adoptat cu entuziasm textul unei telegrame adresate **Comitetului Central al P.C.R., tovarășului NICOLAE CEAUȘESCU personal,** prin care se exprimă adînca recunoștință pentru grija deosebită acordată de partid mișcării sportive din țara noastră.

Dolj: JALOANE ALE VIITOARELOR SUCCESE

Tabloul realizărilor mișcării sportive doljene — așa cum a reieșit el din materialele prezentate Conferinței județene pentru educație fizică și sport, ca și din cuvîntul celor ce s-au referit la succesele înregistrate în ultimii trei ani — este reconfortant. Profesorii de educație fizică, antrenorii, tehnicienii, activiștii sportivi, organele și organizațiile cu atribuții în domeniul sportului au desfășurat în ultimii ani o activitate rodnică, concretizată în rezultate remarcabile atît pe tărîmul sportului de masă, cît și al celui de performanță.

Participanții la conferința C.J.E.F.S. au analizat cu competență și răspundere posibilitățile și mijloacele existente pe plan local pentru atragerea și mai multor oameni ai muncii, a întregului tineret, la practicarea exercițiilor fizice și a sportului și, decurgînd din aceasta, la obținerea unor rezultate mai bune în competițiile de performanță, la mai puternica afirmare pe plan național a sportului doljean.

Mișcarea de educație fizică, fenomen social, cu implicațiile majore decurgînd din această accepțiune pentru sănătatea și puterea de muncă a întregului tineret, a tuturor celor ce muncesc — iată ideea de bază a cuvîntului rostit de tovarășul **Ion Cetățeanu,** secretar al Comitetului județean Dolj al P.C.R. Această idee a fost prezentă, de asemenea, și în alte alocuțiuni rostite de la tribuna conferinței. Numai înțelegîndu-se rolul important pe care îl are mișcarea, imensa utilitate a exercițiului fizic cotidian se va putea acționa mai eficient în direcția folosirii tuturor resurselor existente pentru practicarea sportului, pentru afirmarea lui (prin acțiuni cu caracter de masă, prin performanțe).

Cei prezenți la Conferință au subliniat cu satisfacție unele rezultate bune dobîndite pînă în prezent, fie în activitatea sportivă de la sate, fie în cea competițională la nivel republican, ultimii trei ani fiind cei mai rodnici sub acest aspect. Dar, în același timp, au fost supuse focului criticii aspectele negative ale muncii desfășurate de specialiștii doljeni, formulîndu-se numeroase soluții pentru remedierea sau înlăturarea unor dificultăți care frînează încă obținerea unor rezultate și mai bune.

Îmbunătățirea continuă a formelor și mijloacelor de atragere a sătenilor în activitatea sportivă, practicarea gimnasticii și turismului în scopul întăririi sănătății, urmărirea mai profundă a modului cum sînt organizate școlile sportive și cum sînt îndrumate elementele valoroase ce pleacă din aceste unități specializate, munca cu copiii și juniorii — adevărată „cenușereasă" în unele cluburi și asociații, pregătirea cadrelor și răspunderea pe care acestea o au în procesul instructiv-educativ, intensificarea propagandei în scopul practicării regulate a exercițiilor fizice, preocuparea pentru extinderea și mai rațională folosire a bazei materiale existente — iată doar cîteva din problemele dezbătute în cadrul conferinței și asupra cărora își vor îndrepta în viitor atenția sportivii din județul Dolj.

Au fost primite cu satisfacție — și s-a exprimat unanim dorința de a fi urmate — exemplele de muncă entuziastă și de pasiune pentru obținerea unor rezultate remarcabile, chiar și în acele unități în care condițiile nu sînt dintre cele mai bune, cum este cazul orașului Băilești, unde inițiativa locală a fost decisivă în realizarea unui complex sportiv și tot ea este aceea care va duce la realizarea unui frumos stadion.

N-au lipsit din cuvîntul participanților nici referirile la necesitatea ca județul Dolj să-și aducă contribuția într-o măsură mai mare la alcătuirea loturilor olimpice ale țării, dar, din păcate, s-a avut în vedere Olimpiada din 1976, pentru că — deocamdată — sportivii craioveni nu sînt pregătiți să treacă cu succes rigorile selecțiilor olimpice ale anului 1971.

În cuvîntul său, **tov. Miron Olteanu, secretar al C.N.E.F.S.,** s-a referit la realizările mișcării sportive doljene, subliniind în același timp deficiențele existente și modalitățile de înlăturare a acestora. **Între altele, s-a** arătat că atragerea întregului tineret la practicarea sportului nu va fi posibilă prin participarea acestuia numai la activități competiționale și că se impune găsirea unor forme adecvate fiecărei categorii de salariați pentru angrenarea acestora în sfera preocupărilor sportive. În ce privește baza materială, problemă pe larg dezbătută în cadrul Conferinței, s-a accentuat că sarcina C.J.E.F.S., a celorlalte organe și organizații cu atribuții pe tărîmul sportului, este aceea de a o îngriji și folosi — înainte de toate — într-un mod mai rațional și cu mai mult spirit gospodăresc pe cea existentă (cum se procedează, cu mult succes, de altfel, în alte județe ale țării) și că, în măsura posibilităților, se vor acorda, în continuare, mijloace pentru construirea de noi baze necesare sportului doljean.

Urmărirea cu perseverență a propunerilor făcute în cadrul Conferinței — adevărate jaloane pentru activitatea viitoare — iată o sarcină de mare răspundere pentru toți cei ce activează pe tărîmul sportului în județul Dolj, premisă a succeselor și realizărilor dorite — și cu totul posibile — pe aceste meleaguri ale patriei noastre.

Constantin MACOVEI

„SUCCESELE NE OBLIGĂ PENTRU J.O. 1972"

Membrii Comitetului federal, antrenori de la cluburile și asociațiile sportive din provincie și din Capitală, luptători fruntași și alți invitați au analizat, luni, activitatea din ultimii ani, în sportul luptelor.

În retrospectiva din anii Cincinalului au fost subliniate frumoasele succese înregistrate de luptătorii români la Jocurile Olimpice de la Ciudad de Mexico (o medalie de argint și două de bronz), la campionatele mondiale (4 medalii de aur, 6 de argint și 5 de bronz) și la campionatele europene (3 medalii de aur, 5 de argint și 11 de bronz).

În perioada analizată s-a menționat că a crescut numărul de secții afiliate la federația de specialitate (129), al sportivilor legitimați (5 939) și al concurenților care au luat parte la competițiile republicane (3 600).

De bună seamă, succesele sînt remarcabile și au darul să mulțumească pe deplin. Cu toate acestea, atît darea de seamă cît și mulți dintre participanții la discuții nu au trecut cu vederea și o seamă de minusuri. De pildă, s-a spus că la unele categorii (52, 57, 62 și 82 kg la greco-romane, 100 și + 100 kg la libere) nu sînt încă sportivi valoroși pentru a fi completate loturile naționale și olimpice. Luptele libere au marcat un progres mai lent, insuficient pentru ca echipa noastră să ajungă la nivelul formațiilor fruntașe pe plan mondial. Antrenorul federal Ion Corneanu, precizează la aceste dezbateri, că luptele libere se practică în țara noastră din 1953, deci nu se mai poate motiva, ca altădată, că este vorba de un sport mai nou, și că, de aceea, pretențiile ar putea fi mai mici.

Pentru planul de măsuri pe anii 1971 și 1972 principalul obiectiv îl constituie Jocurile Olimpice de la München. **„Succesele din ultimii ani** — spunea cunoscutul luptător Nicolae Martinescu — **ne obligă la întrecerile Olimpiadei din 1972".** Antrenorul Dumitru Cuc (Dinamo Buc.) și-a exprimat părerea că **„prestigiul cucerit pe plan internațional de luptătorii români ne îndreptățește să privim cu încredere confruntările olimpice, dar trebuie să se muncească mai mult la cluburi și asociații, să nu se lase totul pe seama antrenorilor de la loturi".**

(C. Ch.)

ÎNAINTEA RETURULUI

16 antrenori de divizia A răspund la trei întrebări

Așadar, în ciuda condițiilor meteorologice nefavorabile, „16"-imile cupei au dat duminică startul în noul sezon fotbalistic. La ora stabilită, echipele noastre fruntașe s-au prezentat la întîlnirea cu publicul, care le-a așteptat o iarnă întreagă.

Acum, gîndurile tuturor se îndreaptă spre ziua de 14 martie, cînd va reîncepe și campionatul diviziilor A și B. Ziua în care se reia palpitanta dispută pentru cucerirea titlului de campioană, pentru evitarea retrogradării, sau, în cazul fruntașelor din eșalonul doi, pentru promovarea în divizia A.

...Ziua startului se apropie. Pentru fotbal, numărătoarea inversă a început.

Luni, la sediul federației, i-am revăzut pe toți antrenorii echipelor de divizia A (mai puțin pe Ion Bălănescu, care, plecat în R. D. Germană cu Jiul, a fost reprezentat de secundul său, Viorel Tîlmaciu). După meciurile de cupă, unii erau mai veseli, alții mai puțin. Dar, ce a fost a fost. Vine returul. Ce va aduce?

Am folosit prilejul prezenței tehnicienilor echipelor noastre fruntașe la sediul federației și le-am adresat, acum, înaintea începerii returului, următoarele trei întrebări:

1. CU CE „11" PRECONIZAȚI SĂ ÎNCEPEȚI RETURUL?

2. CE DIFICULTĂȚI AVEȚI ÎN CADRUL LOTULUI ȘI CE GREUTĂȚI ÎNTÎMPINAȚI ÎN BUNA PREGĂTIRE A JUCĂTORILOR?

3. CE OBIECTIVE V-AȚI PROPUS PENTRU NOUL SEZON COMPETIȚIONAL?

Dumitru NICOLAE-NICUȘOR
DINAMO

1. Vom alinia formația care a jucat duminică la Urziceni (n.n. **Constantinescu — Cheran, Nunweiller III, Stoenescu, Deleanu, Dinu, Nunweiller VI, Moldovan, Moț, Dumitrache, Lucescu**).

2. Îi avem accidentați pe Doru Popescu și Sălceanu, care vor intra în echipă după cîteva etape. Primul are încă piciorul în ghips. Baza materială corespunde cerințelor, astfel că alte greutăți nu avem.

3. Jocuri de bună calitate și titlul de campioană.

Constantin CERNĂIANU
PETROLUL

1. Vor începe jocul de la Iași: **Mihai Ionescu — Gruber, Bădin, Mocanu, Nae Ionescu, Iuhas, Moraru, Dincuță, Dridea, Ciupitu, Grozea.**

2. Greutatea cea mai mare: lipsa momentană de terenuri pentru consolidarea și definitivarea pregătirilor. La ora aceasta, în Ploiești nu se poate lucra specific (și avem multă nevoie!!).

3. Dorim să facem jocuri bune și să ne consolidăm locul fruntaș, în ciuda unui program destul de greu pe care-l avem în retur.

Marin BĂRBULESCU
RAPID

1. **Răducanu — Pop, Lupescu, Dan, Codrea, Dinu, Angelescu, Năsturescu (Petreanu), Marin Stelian, Neagu, Codreanu.**

2. Refacerea capacității de efort a jucătorului Neagu și sudarea cuplului de înaintași centrali.

3. Ameliorarea jocului înaintării, sporirea forței de atac, îmbunătățirea finalizării acțiunilor ofensive. Vrem să înscriem mai multe goluri decît în tur și prin aceasta să cîștigăm jocurile care să situeze echipa noastră printre fruntașe.

Valentin STĂNESCU
STEAGUL ROȘU

1. **Adamache — Ivăncescu, Jenei, Olteanu, Rusu, Cadar, Balint, Anghel, Ghergheli, Dumitriu II, Györfi.**

2. Pescaru este accidentat. A suferit o întindere de ligamente la genunchiul stîng și se află cu piciorul în ghips. Ghergheli a reluat antrenamentele abia de 6 zile. De altceva nu ne putem plînge.

3. Ca obiectiv de performanță, ne-am propus îmbunătățirea locului în clasament (n.n. — Steagul roșu ocupă locul 4) și calificarea în finala „Cupei balcanice" între cluburi.

Nicolae DUMITRESCU
U. T. A.

1. **Gornea — Birău, Tereter, Pojoni, Calinin, Petescu, Broșovschi, Axente, Domide, Dembrovschi (Sima), Fl. Dumitrescu (Sima).**

2. Netransferarea jucătorilor Kun II și Popovici, care au luat parte la pregătiri și în final, nu pot juca, deși se integraseră perfect în ansamblul echipei, ne creează greutăți. La aceasta se adaugă faptul că Petescu e bolnav de gripă (n-a participat nici la jocul de cupă), iar Dembrovschi a suferit o entorsă.

3. Practicarea unui joc eficace, în urma căruia să obținem rezultate favorabile, fără să neglijăm fotbalul — spectacol ce place publicului. Ne-am propus să ne clasăm pe unul din primele trei locuri, ceea ce ne-ar da dreptul să participăm la o competiție europeană.

Vintilă MĂRDĂRESCU
POLITEHNICA IAȘI

1. **Iordache — Romilă, Ianul, Stoicescu, Alecu, M. Mărdărescu, Simionaș, Ineze, Lupulescu, Cuperman, Moldoveanu.**

2. Nu avem nici un fel de dificultăți.

3. Locul I.

Robert COSMOC
FARUL

1. **Ștefănescu (Constantin) — Stoica, Mareș, Antonescu, Pleșa (Ghirca), Tănase, Badea (N. Constantinescu), Tufan, Oprea, Caraman, Kallo (Ologu).**

2. Nu avem.

3. Să ne clasăm în primele cinci locuri și să ajungem finaliști în „Cupa României".

Ștefan COIDUM
UNIV. CRAIOVA

1. **Oprea — Niculescu, Mincă, Deselnicu, Velea, Strîmbeanu, Ivan, Bălan (Martinovici), Niță, Oblemenco, Țarălungă.**

2. Bîtlan are întindere musculară. Nu am avut teren corespunzător cerințelor acestei etape de pregătire.

3. Locurile I—III.

Ștefan COVACI
STEAUA

1. **Coman — Sătmăreanu, Ciugarin, Hălmăgeanu, Cristache, Dumitriu III, Vigu, Pantea, Tătaru, Ștefănescu, Marcu.**

2. Lipsa unui teren corespunzător pentru antrenamente.

3. Să disputăm din nou finala „Cupei României" și să ne aflăm printre primele trei echipe la sfîrșitul acestui campionat.

Constantin RĂDULESCU
S.C. BACĂU

1. **Ghiță — Kiss, Sinăuceanu, Velicu, Comănescu, Vătafu, Duțan, Pană, Dembrovschi, Ene Daniel, Băluță (Florea).**

2. Îi avem accidentați pe Nedelcu și Sorin Avram.

3. Practicarea unui fotbal de calitate, apropiat de cerințele actuale.

Andrei SEPCI
UNIV. CLUJ

1. **Ștefan — Crețu, Pexa, Solomon, Poraczky, Anca, Stîncel, Mihăilă, Uifăleanu, Adam, Mureșan (Munteanu I).**

2. Accidentarea lui Solomon, dar credem că el se va reface. Baza materială este corespunzătoare pentru joc și antrenamente, echipamentul — excelent. Instalațiile de recuperare sînt foarte bune.

3. Să fim cea mai bine clasată dintre echipele studențești din divizia A. Să nu coborîm mai jos de locul 6.

Titus OZON
F. C. ARGEȘ

1. **Niculescu (Ariciu) — Pigulea, Olteanu, Vlad, Crăciunescu, Prepurgel, M. Popescu, Radu (Dobrescu), Frățilă (Dobrin), Iancu, Jercan.**

2. Dobrescu a fost operat, iar Ivan va fi recuperat abia în etapa a doua, dacă accidentul suferit mai de mult. Simțim nevoia unui teren de antrenament cu gazon, care trebuie amenajat cît mai repede. Cred că la Pitești trebuia să se procedeze invers: întîi să se facă terenul de antrenament și apoi împrejmuirea.

3. O evoluție bună pe toată durata meciurilor, un tempo susținut. Ocuparea unui loc în prima jumătate a clasamentului și calificarea în optimile „Cupei României" (n.n. ultimul obiectiv — destul de modest — era îndeplinit cînd a fost făcută ancheta noastră).

Viorel TÎLMACIU
JIUL

1. Echipa de bază se va definitiva după jocul de cupă de la Brăila.

2. Lipsa bazei sportive pentru pregătire. În această iarnă, la Petroșani nu s-a putut lucra deloc la capitolul tehnico-tactic. În toată Valea Jiului terenurile n-au permis desfășurarea în bune condițiuni a antrenamentelor.

3. Să scăpăm de acest loc 13 și să ne situăm pe o poziție corespunzătoare valorii și pregătirii echipei noastre.

Eugen IORDACHE
C.F.R. CLUJ

1. **Naghel — Burlacu, Lupu, Fanea, Roman, M. Bretan, Cojocaru, S. Bretan, Soo, Ionescu, Petrescu,**

2. Nu avem dificultăți în ceea ce privește baza materială pentru joc și instruire. Avem însă trei jucători accidentați, pe care, totuși, contăm pentru prima etapă: Fanea, Soo, Petrescu.

3. Echipa să joace bine și să rămînă în divizia A.

Petre MOLDOVEANU
PROGRESUL

1. **Manta (Zamfir), — V. Popescu, Măndoiu, Grama, A. Constantinescu, Tănăsescu, Beldeanu, Sandu Ion, Dudu Georgescu, Năstase (Sandu Mircea, Rakși), Matei.**

2. Lipsa de terenuri bune pentru pregătirea tehnico-tactică (chiar și la Progresul se pune problema, care dispune de un stadion propriu?); Accidentarea unor jucători de bază: D. Georgescu, Rakși, Dumbravă. La dificultățile ivite în procesul de pregătire, aș mai adăuga faptul că, din cauza participării la lotul U.E.F.A., Năstase și Sandu Mircea nu s-au putut pregăti cu echipa de club mult timp.

3. Am preluat formația Progresul de la 1 ianuarie 1971. Ne-am propus ca obiective menținerea în prima divizie, desfășurarea unui joc de calitate, spectaculos, dinamic, eficace.

Dumitru MACRI
C.F.R. TIMIȘOARA

1. **Gaboraș (Corec) — Pîrvu (Popovici), Mehedinți, Bodrojan, Bocșa, Seceleanu, Chimiuc, Floareș, Nestorovici (Regep), Bojin, Periat, (Panici).**

2. Lipsa unui teren de antrenament cu gazon și — n-o să credeți! — lipsa ghetelor de fotbal și a mingilor. C.F.R. Timișoara nu dispune de echipamentul necesar unei formații de divizia A.

3. Of! Ne pregătim pentru 28 iunie cînd, împreună cu colegul meu, prof. Ion Ionescu, va trebui să spunem ce am realizat. Mă voi strădui să fac din Gaboraș un concurent pentru Răducanu, la lotul național.

★ ★ ★

Acestea sînt răspunsurile antrenorilor de divizia A. Obiective îndrăznețe, altele, dimpotrivă, cuminți, poate prea cuminți. Toate cele exprimate aici în privința performanțelor pe care și le-au propus antrenorii și echipele respective sînt legate nu numai de componența și valoarea loturilor, dar, în bună măsură, și de pozițiile pe care le ocupă în clasament, în momentul reluării interesantei dispute. De aceea, am considerat utilă și publicarea clasamentului, la sfîrșitul turului campionatului 1970—1971, în această pagină.

Anchetă realizată de
Constantin ALEXE

CLASAMENTUL DIVIZIEI A ÎNAINTEA RETURULUI

1. Dinamo	15	8	4	3	26—13	20
2. Petrolul	15	8	3	4	20—15	19
3. Rapid	15	5	8	2	17—11	18
4. St. roșu	15	7	4	4	19—10	18
5. U.T.A.	15	8	1	6	23—15	17
6. „Poli"	15	7	3	5	26—22	17
7. Farul	15	7	3	5	25—25	17
8. „U" Cv.	15	7	3	5	12—12	17
9. Steaua	15	5	5	5	21—21	15
10. Sp. club	15	7	0	8	22—20	14
11. „U" Cluj	15	6	2	7	17—17	14
12. FC Argeș	15	4	5	6	19—21	13
13. Jiul	15	6	1	8	15—18	13
14. CFR Cluj	15	5	2	8	20—26	12
15. Progresul	15	3	4	8	10—18	10
16. C.F.R. Tim.	15	3	0	12	8—27	6

PROGRAMUL JOCURILOR DIN BUCUREȘTI LA SFÎRȘITUL SĂPTĂMÎNII

SÎMBĂTĂ 13 MARTIE

Stadionul Republicii — ora 16,00: Rapid București — Universitatea Cluj (divizia A)

Stadionul Giulești — ora 13,30: Rapid București — Universitatea Cluj (tineret-rezerve)

DUMINICĂ 14 MARTIE

Stadionul Republicii — ora 13,15: Steaua București — Farul Constanța (divizia A)

Stadionul „23 August" (terenul V) — ora 9,00: Steaua București — Farul Constanța (tineret-rezerve)

Stadionul Metalul — ora 11,00: Metalul București — S.N. Oltenița (divizia B)

Teren Laromet — ora 11,00 Tehnometal Buc. — Marina Mangalia (divizia C)

Teren Constructorul — ora 11,00: Unirea București — Prahova Ploiești (divizia C)

Teren Electronica — ora 11,00: Electronica Buc. — I.M.U. Medgidia (divizia C)

Teren Autobuzul — ora 11,00: Autobuzul Buc. — Petrolul Tîrgoviște (divizia C)

Teren Sirena — ora 11,00: Sirena Buc. — I.R.A. Cîmpina (divizia C)

★

MECIURILE DE DIVIZIA A DIN 14, 21 și 28 MARTIE VOR ÎNCEPE LA ORA 16,00, **excepție făcînd doar partidele ce se televizează, care încep la ora 13,15.**

La 19 mai, la Ankara

GHEORGHE LIMONA VA CONDUCE MECIUL TURCIA — SPANIA

Partida internațională de fotbal dintre reprezentativele Turciei și Spaniei, programată în preliminariile olimpice, va fi condusă de o brigadă de arbitri români, alcătuită din Gheorghe LIMONA (la centru), M. Rotaru și G. Ghemigean. Meciul se va desfășura la 19 mai, la Ankara.

Constantin Ardeleanu, după meciul de la Burgas:

ADEVĂRATA SURPRIZĂ — ECHIPA TURCIEI

Revenit ieri dimineață de la Burgas, unde a asistat la meciul dintre reprezentativele de juniori ale Bulgariei și Turciei, viitoarele noastre adversare în preliminariile U.E.F.A., *Constantin Ardeleanu*, antrenorul selecționatei române de juniori, a răspuns cu amabilitate întrebărilor noastre.

— **Înainte de toate, v-am ruga să ne furnizați cîteva date tehnice despre partidă.**

— *Meciul s-a jucat la Burgas, în fața a peste 7 000 de spectatori, pe un teren bun, pe o vreme primăvăratică. Au învins bulgarii cu 3—2, după ce au fost conduși cu 2—1, dar victoria lor aș putea-o numi întîmplătoare!*

— **Vreți să ne explicați?**

— *În timp ce gazdele au evoluat sub așteptări, turcii — pe care-i știam drept o echipă de elan și... mingi aruncate înainte — au constituit o frumoasă surpriză, stăpînind mai bine terenul, apărîndu-se inspirat, fiind imbatabili în jocul aerian.*

— **Totuși, au primit trei goluri...**

— *Toate la acțiuni dirijate pe părțile laterale ale terenului. Echipa turcă — avînd patru jucători de divizia A, cu două vîrfuri, Suavi și Burhan, extrem de periculoase — acuză lipsa unor fundași de valoare. Repet, ceea ce m-a surprins cel mai mult a fost faptul că oaspeții au făcut un joc tactic, apărîndu-se cu „libero" pe toată durata partidei, nelăsîndu-se nici un moment impresionați de jocul avîntat, atletic, al bulgarilor.*

—**De unde bănuiam că în calea juniorilor noștri nu vor sta decît tinerii fotbaliști bulgari, iată că și al doilea adversar se prezintă la startul preliminariilor cu pretenții...**

— *Într-adevăr, echipa turcă are o șansă de calificare pe care nu este bine s-o ignorăm...*

— **Care este opinia dumneavoastră: echipa pe care o antrenați va învinge Turcia la București, în meciul ei de debut din cadrul preliminariilor?**

— *Nu pot face nici o afirmație certă. Am, bineînțeles, speranțe și voi adăuga cîte ceva (în funcție de ce am văzut la Burgas) în pregătirea elevilor mei.*

Ov. I.

MEXIC '70

producție a studiourilor engleze

scenariul: Derek și Donald Ford — **regia:** Alberto Isak

JOCUL ÎN CONDIȚII DIFICILE

Puncte de vedere

Timpul neprielnic în care s-a desfășurat premiera de duminică a noii stagiuni fotbalistice se menține — după cum vedem — și în aceste zile care premerg marea etapă a returului, la toate eșaloanele. Înmuiate de zăpezile și de ploile proaspăt căzute, terenurile de joc au ridicat și ridică probleme greu de rezolvat, atît pe latura solicitării maxime la efort cît, mai ales, pe cea a alegerii unor soluții cît mai potrivite condițiilor specifice, provocate de revenirile intempestive ale iernii. Și poate că una din explicațiile plauzibile ale surprizelor oferite de cîteva echipe cu renume, care au capotat în fața altora de categorii inferioare, este și faptul că ele n-au știut la ce mijloace să recurgă pentru a depăși obstacolele prezentate în teren de ninsoarea și ploile căzute în ultimul timp.

Desigur, atît de mult discutatele teste de capacitate fizică au putut fi cu acest prilej verificate, deoarece terenurile moi cer eforturi duble din partea jucătorilor și pot genera multiple accidentări. Dacă la acest capitol echipele au putut să-și arate roadele pregătirii, se pare că problemelor ridicate de intemperii și terenuri dificile nu li s-a acordat toată atenția cuvenită.

Se știe că pe un teren necorespunzător nu sînt de loc indicate pasele scurte, efectuate la sol. Mingea, îngreuiată de apă și noroi, circulă cu „încetinitorul", impunînd jocului un ritm prea domol. Apoi în terenurile nedrenate sînt porțiuni cu apă stagnantă și altele mai puternic brăzdate de crampoanele jucătorilor (în special cele din fața porților respective), unde mingile pe jos se pot opri înainte de a-și atinge țința. Pentru toate aceste situații este recomandată numai pasa lungă la semiînălțime și „la întîlnire". De asemenea, sînt contraindicate schimburile de mingi între apărători în careul propriu, pentru că mingea, oprită fără voie în băltoace sau noroi, poate fi preluată fulgerător de un atacant advers, direct în gol. Din aceleași motive nu este oportună nici „trimiterea" acasă a mingii, deoarece un adversar, atent pe față, o poate intercepta ușor. Desigur, pe noroi este tot atît de nepotrivit și driblingul prelungit, care nu face decît să îngreuieze mingea și să obosească pe executantul lui. Jocul simplu, nesofisticat, este cel mai indicat pe vreme nefavorabilă și pe terenuri moi. O tactică specifică ne este impusă și cînd partidele se desfășoară pe un vînt puternic: echipei căreia vîntul îi este favorabil, i se recomandă pase lungi și șuturi de la distanță, care pot surprinde oricînd pe portarul advers, în timp ce formația cu vînt potrivnic trebuie să facă apel numai la pase pe jos, un-doi-uri și triunghiuri, spre a nu avea surpriza ca la mingile pe sus să le vadă înapoiate spre poarta proprie... De aceea, căpitanii echipelor vor avea grijă ca la începerea partidelor, în loc să opteze pentru lovitura primă, să aleagă mai degrabă terenul cu „vînt la pupă", chiar din prima repriză. În cea de a doua, s-ar putea ca vîntul să-și schimbe direcția și în loc de a prezenta un avantaj se va transforma în al doilea adversar redutabil...

Virgil ECONOMU

LOTO-PRONOSPORT

Cîștiguri mari la Loto și Pronoexpres

Numărul cîștigătorilor la Loto și Pronoexpres crește săptămînă de săptămînă. Astfel, de la începutul anului s-au plătit peste 90.000 de cîștiguri dintre care 16 de cîte 100.000 lei, 88 autoturisme de diferite mărci și capacități și 14 cîștiguri de peste 50.000 lei.

Printre ultimii mari cîștigători se numără și: Constantinescu Anastasia din București, 100.000 lei la Loto, Ion Ionescu din Craiova 100.000 lei la Pronoexpres, Pușcuță Ilie din Arad și Covănsîntanu Gheorghe din Galați, ambii cîte 73.793 lei la Loto ș.a.

Un bun prilej de a obține importante cîștiguri îl oferă **tragerea Loto de vineri 12 martie 1971, la care se atribuie autoturisme: Moskvici 408 cu radio și rulotă (63.420 lei), Dacia 1100 (55.000 lei), Skoda S. 100 (53.090 lei), la alegerea cîștigătorilor, în afara premiilor obișnuite în bani.**

Nu uitați! Azi și mîine sînt ULTIMELE ZILE pentru procurarea biletelor.

• Omologarea cîștigurilor **de la concursul special Pronoexpres al Mărțișorului din 3 martie 1971, se va face joi 11 martie a.c.**

Plata premiilor se va face astfel:

În Capitală, începînd de marți 16 martie pînă la 17 aprilie 1971, iar **în țară** începînd de sîmbătă 20 martie pînă la 17 aprilie 1971, inclusiv.

CÎȘTIGURILE OBȚINUTE LA CONCURSUL PRONOSPORT nr. 10 DIN 7 MARTIE 1971

CATEGORIA I: (13 rezultate) 11,20 variante a 5.660 lei;
CATEGORIA a II-a: (12 rezultate) 141,75 variante a 537 lei;
CATEGORIA a III-a: (11 rezultate) 1.140,95 variante a 100 lei.

Un frumos succes al șahiștilor români

● Amănunte asupra victoriei cu 12-8 obținută de echipa României în meciul de la Bamberg, cu reprezentativa R.F.G.

Entuziaștii șahiști din Bamberg (R.F.G.), un orășel din Franconia, cu veche tradiție șahistă, au avut o nouă reușită în activitatea lor, organizînd în mod exemplar prima întîlnire dintre echipele reprezentative ale României și R.F. a Germaniei. Delegația șahiștilor români, condusă de secretarul F.R. Șah. Fr. Hartman, a fost înconjurată de o deosebită atenție în tot timpul vizitei, întreaga întîlnire desfășurîndu-se într-o atmosferă pe cît de sportivă, pe atît de amicală.

Meciul s-a desfășurat în sala teatrului „Harmonia", frumos decorată cu drapelele celor două țări, sub conducerea directă a d-nei Grsezkowiak, conducătoarea șahului feminin din R.F.G. Cele două echipe au prezentat formații mixte : 6 jucători, 3 jucătoare și o junioară. Șansele înaintea întîlnirii erau considerate ca fiind destul de echilibrate. După cum se știe, echipa masculină a R.F.G. este una dintre cele mai bune din lume ; în schimb, la mesele feminine șahistele românce erau clar superioare.

Întrecerea a dat loc la numeroase partide interesante. În prima zi, gazdele au dat o replică foarte dîrză, reușind în cele din urmă să obțină un scor general de egalitate (5—5). În turul al doilea, echipa noastră a jucat mai concentrat, mai atent, obținînd un prețios rezultat de egalitate la mesele masculine și o victorie categorică la celelalte (7—3). Astfel, scorul final a fost de 12—8, o frumoasă victorie, avînd darul să ne bucure, dar care, în același timp, ridică unele probleme privitoare la standardul actual al șahului nostru.

ELISABETA POLIHRONIADE

Într-adevăr, dacă în ceea ce privește șahul feminin superioritatea marcată în acest meci a depășit chiar așteptările (calculul hîrtiei indica un scor mai strîns), la bărbați lupta a fost dificilă și am fost întrecuți, deși din echipa gazdă au lipsit marii maeștri R. Hübner și W. Unzicker. Echipa noastră a jucat prudent (prea prudent chiar) neasumîndu-și riscuri, ceea ce dus la efectuarea unui număr destul de mare de remize. La cele două mese la care s-au înregistrat partidele decise, Victor Ciocîltea și Theodor Ghițescu au luptat cu energie și deși ultimul a pierdut meciul său cu Pfleger, totuși analiza ulterioară ne arată că nivelul jocului a fost sensibil egal. Aceasta ne duce la concluzia că echipa noastră masculină trebuie să joace cu mai mult curaj — în special jucătorii tineri — pentru a-și însuși tehnica jocului la cîștig la un număr redus de partide, tehnică foarte prețioasă în special pentru Olimpiade, unde necesitatea de a cîștiga cu orice preț unele meciuri este adeseori stringentă.

Meciul de la Bamberg a constituit o experiență interesantă, de învățămintele căreia trebuie să ținem seama în numeroasele întîlniri inter-echipe care ne așteaptă anul acesta.

S. SAMARIAN
antrenor

ROMÂNIA — R.F.G.

		I	II
Florin GHEORGHIU	— Lothar SCHMID	½—½	½—½
Victor CIOCÎLTEA	— Klaus DARGA	0—1	1—0
Theodor GHIȚESCU	— Helmut PFLEGER	0—1	0—1
Mircea PAVLOV	— Dieter MOHRLOK	½—½	½—½
Dumitru GHIZDAVU	— Hans KESTLER	½—½	½—½
Mihai GHINDĂ	— Johann MAEDER	½—½	½—½
Elisabeta POLIHRONIADE	— Annie LAAKMANN	1—0	1—0
Alexandra NICOLAU	— Ingrid KARNER	1—0	1—0
Gertrude BAUMSTARK	— Ursula WASNETSKY	½—½	1—0
Doina PASCU-PFLEGER	— Margrit BRAUNLIN	½—½	1—0
		5—5	7—3
		12—8	

sportul în lume

C.M. DE HOCHEI

HOCHEIȘTII POLONEZI AU PIERDUT UN PUNCT ÎN FAȚA ELVEȚIEI: 4-4

O fază dinamică din partida Polonia cu Elveția (4—4), disputată la Chaux de Fonds
Telefoto : A.P. — AGERPRES

În grupa B a campionatului mondial de hochei pe gheață, ale cărei întreceri se desfășoară în aceste zile în patru orașe ale Elveției, surprizele se țin lanț. Învingătoare în seara precedentă în derbyul cu formația R. D. Germane, selecționata Poloniei a fost de nerecunoscut în partida cu Elveția. Jocul a avut loc la Chaux de Fonds, în fața a 5500 de spectatori, care și-au încurajat frenetic echipa favorită. Elvețienii au condus cu 2—0 în prima repriză și 3—0 în cea secundă, dar polonezii au egalat (3—3). Apoi în ultimele 20 de minute, gazdele au avut din nou conducerea (4—3), hocheiștii polonezi trebuind să depună eforturi serioase pentru a egala. Rezultat final : Polonia — Elveția 4—4 (2—0, 1—3, 1—1). În urma acestui joc cele două echipe continuă să se afle neînvinse, în fruntea clasamentului.

Alte rezultate : la Lyss : **R. D. Germană — Iugoslavia** 5—3 (2—1, 1—1, 2—1) ; la Berna : **Norvegia — Italia** 7—2 (2—1, 3—1, 2—0) și **Japonia — Austria** 6—2 (2—0, 2—0, 2—2).

CLASAMENT :

1. Polonia	3	2	1	0	17—10 5
2. Elveția	3	2	1	0	11— 7 5
3. Norvegia	3	2	0	1	15— 8 4
4. R.D. Germană	3	2	0	1	18—14 4
5. Japonia	3	1	1	1	14—15 3
6. Iugoslavia	3	1	0	2	9—12 2
7. Italia	3	0	1	2	8—17 1
8. Austria	3	0	0	3	4—13 0

TELEX

S-a încheiat a 24-a ediție a campionatului de șah al Bulgariei, pe anul 1971. Titlul de campion a fost cucerit de Ivan Radulov care a acumulat 14½ puncte. Pe următoarele locuri s-au clasat Peev 14 p, Popov 12½ p, Spiridonov 11½ p, Kirov 11 p. Noul campion nu a suferit nici o înfrîngere. De menționat că la campionat nu au participat cunoscuții maeștri Bobotov, Pîdevski și Tringov.

■

La Inglewood (California) va avea loc, la 2 aprilie, meciul pentru titlul mondial de box la categoria cocoș dintre deținătorul centurii, mexicanul Chuco Castillo, și șalangerul său oficial, Ruben Olivares (Mexic). Olivares a pierdut centura la 16 octombrie anul trecut, fiind învins prin rănire în repriza a 14-a.

■

După o serie de antrenamente, efectuate la Budapesta, în comun cu lotul de natație și polo pe apă al Ungariei, cunoscutul înotător francez **Michel Rousseau** a plecat la Los Angeles unde va rămîne timp de 60 de zile, urmînd un program de pregătire sub îndrumarea antrenorului american Peter Daland. Rousseau, care este campion european, înoată în fiecare zi în mai multe stiluri, o distanță apreciată la 5—6 000 m.

■

Între 25 și 28 martie va avea loc la Sarajevo un mare turneu internațional masculin de baschet. La acest turneu și-au confirmat participarea echipele Boston, campioana S.U.A., selecționata Mexicului, Ignis Varese (Italia) și o echipă iugoslavă care urmează să fie stabilită.

■

Turneul internațional de tenis de la Palm Beach a fost cîștigat de spaniolul Manuel Orantes. Acesta l-a învins în finală cu 6—4, 6—1, 6—0 pe americanul Eddie Dibbs. Proba de dublu a revenit lui Orantes și Mandarino (Brazilia).

NAGOYA — O GREA ÎNCERCARE

(Urmare din pag. 1)

datoare la capitolul performanțelor.

— Pentru a ieși din acest impas la băieți și pentru a asigura în același timp o pepinieră valoroasă și la fete, ce are în vedere federația pe care o conduceți ?

— De mai multă vreme, se știe, în Capitală și în alte orașe ale țării funcționează o serie de centre de copii și juniori. Noi însă nu ne putem mulțumi doar cu simpla lor existență și nici cu producția redusă de elemente cu reale calități și care, o dată cu trecerea anilor, nici nu mai confirmă așteptările. De aceea, preocuparea noastră majoră se îndreaptă asupra modului cum se lucrează în aceste centre, asupra îmbunătățirii procesului de instruire cu tinerii jucători. Același lucru și în privința elementelor tinere feminine, pentru că dorim ca ștafeta Mariei Alexandru et comp. să fie preluată în mîini sigure. Am întărit simțitor îndrumarea și controlul activității antrenorilor și nu vom admite nici un fel de rabat în această privință, considerînd că pregătirile trebuie să se desfășoare neîntrerupt și după toate principiile antrenamentului modern. Desigur, noi contăm nu numai pe măsurile organizatorice întreprinse, ci și pe participarea conștientă a sportivilor și antrenorilor în cadrul acestei instruiri complexe. Sperăm ca nu peste mult timp să ne bucurăm de roadele muncii depuse la București, Cluj, Arad, Iași, Craiova ca și în alte centre mai mici, unde se lucrează cu tragere de inimă.

— Și acum, după acest tur de orizont în perspectiva tenisului nostru de masă, să trecem la probleme de stringentă actualitate. Pînă la C.M. de la Nagoya au mai rămas mai puțin de trei săptămîni. Ce sentimente vă încearcă în ajunul acestei întreceri de anvergură, cum s-au pregătit jucătoarele noastre și ce șanse le întrezăriți ?

— Se obișnuiește să se spună despre fiecare ediție a unui campionat mondial că este cea mai puternică. Și eu voi face o asemenea afirmație. Nu este vorba însă de o apreciere de rutină. Mondialele din acest an au loc în Japonia, al cărui tenis de masă nu mai are nevoie de nici un fel de recomandări. Iar dacă ne referim și la prezența virtuozilor reprezentanți ai R.P. Chineze, se poate estima încă din start amploarea și dificultatea extremă a competiției. Tocmai de aceea, indicii pregătirii jucătoarelor noastre au atins cotele cele mai înalte. Aș vrea să subliniez totodată modul cum au răspuns solicitărilor Maria Alexandru și Eleonora Mihalca. *Ultimele lor rezultate reflectă volumul și intensitatea preparativelor la care s-au supus ca și contribuția antrenoarei* Ella Constantinescu, *mereu neobosită în sala de joc. De aceea s-ar putea spune că instruirea în vederea C.M. s-a făcut fără reproșuri. Știm însă cîte imponderabile pot interveni într-un campionat mondial, de-a lungul a zece zile (forma de moment, tragere la sorți etc.) Mai ales cînd ei are loc în Japonia — diferențe de climă, de fus orar (7 ore), de alimentație etc. Totuși, sînt convins că Maria Alexandru și Eleonora Mihalca vor depune toate eforturile pentru o comportare onorabilă, pe măsura prestigiului de care se bucură ele și tenisul de masă de la noi.*

— Maria Alexandru și Eleonora Mihalca pornesc vineri într-un periplu îndelungat. Mai întîi la Pekin, apoi spre Nagoya, via Tokio. Care este programul din aceste ultime săptămîni dinaintea mondialelor ?

— Răspunzînd amabilei invitații a oficialităților sportive din R.P. Chineză, cele două jucătoare vor efectua o pregătire comună cu sportivii chinezi, timp de vreo săptămînă. Apoi ele vor pleca la Nagoya, unde vor începe antrenamentele de acomodare. Cred că pregătirea din R.P. Chineză va fi de mare utilitate și acest schimb de experiență va încununa eforturile de pînă acum. Desigur, evoluția pe continentul asiatic într-un campionat mondial maraton comportă o continuă concentrare a dîrzeniei. În această grea încercare, biroul federal, iubitorii tenisului de masă vor fi alături de cele două sportive cărora le urează, din inimă, mult succes.

LOTUL ATLEȚILOR MAGHIARI PENTRU C. E. DE SALĂ

BUDAPESTA 9 (Agerpres). — Federația maghiară de atletism a definitivat lotul care va participa la campionatele europene de sală programate în zilele de 13 și 14 martie la Sofia. La startul întrecerilor masculine vor fi prezenți Mecser (3 000 m), Major, Kelemen (săritura în înălțime), Gagyi (săritura cu prăjina), Kalocsai (săritura în lungime), Cziffra (triplusalt). Din lotul feminin fac parte printre altele G. Balogh (60 m), Kulcsar (800 m), Komka (săritura în înălțime) și K. Balogh (60 m. garduri).

PE PÎRTIILE DE SCHI

MOSCOVA 9 (Agerpres). — La Sverdlovsk, în cadrul Spartachiadei de iarnă, proba de sărituri de la trambulină a fost cîștigată de Iuri Kalinin, care a totalizat 234,1 p. Vladimir Klimenko, situat pe locul doi cu 231,1 p, a realizat cea mai lungă săritură obținută vreodată pe trambulinele din U.R.S.S. : 115 m.

În proba feminină de 5 km, victoria a revenit campioanei mondiale Alevtina Oliunina în 17:51,0. Pe locurile următoare s-au clasat Liubov Muhaceva — 18:03,0 și Tamara Viatkina — 18 : 13,0.

★

ZURICH. — La Thyon au început campionatele de schi alpin ale Elveției. În proba masculină de slalom uriaș a fost înregistrată o mare surpriză: Berhard Russi, campion mondial la coborîre, a ocupat locul trei cu 2 : 44,28, victoria revenindu-i lui Hans Zingre cu 2 : 42,34. Pe locul secund s-a clasat Walter Tresch în 2 : 43,82.

VIITOAREA UNIVERSIADĂ

în discuția Comitetului F.I.S.U.

Comitetul executiv al Federației internaționale a sportului universitar (F.I.S.U.) s-a întrunit la Londra pentru a discuta unele detalii privind organizarea viitoarei Universiade de iarnă ce urmează a se desfășura în S.U.A., la Lake Placid, în martie 1972.

Președintele F.I.S.U., dr. Primo Nebiolo, a avut o serie de întrevederi cu diferite personalități ale sportului internațional, discutînd printre altele despre situația Rhodesiei și despre datele desfășurării următoarei Universiade, convenindu-se ca aceasta să nu coincidă cu finalele Cupei Europei la atletism, prevăzute pentru septembrie 1973.

fotbal meridiane

SE REIAU CUPELE EUROPENE

Astăzi, după o pauză de cîteva luni, se vor relua meciurile din Cupele europene la fotbal. Etapa de miercuri seara programează prima manșă a sferturilor de finală în cele trei mari întreceri rezervate echipelor de club : **Cupa campionilor europeni, Cupa cupelor și Cupa europeană a tîrgurilor.** Privind programul, atenția este atrasă de unele jocuri foarte „tari", în care se înfruntă formații cu reputație, sau altele care s-au afirmat în actuala competiție.

În **C.C.E.**, trei partide se anunță extrem de echilibrate. La Jena, campioana R.D. Germane, **F.C. Carl Zeiss,** revelația competiției, întîlnește pe **Steaua roșie Belgrad.** În ultimul timp, Jena a repurtat cîteva victorii clare în meciurile de pregătire și un succes al gazdelor nu este exclus. Fotbaliștii iugoslavi mizează pe o înfrîngere la limită, pentru ca în meciul retur handicapul să poată fi recuperat. **Atletico Madrid** pornește favorită în meciul cu **Legia Varșovia.** În etapa de duminică, madrilenii au cîștigat cu 3—0 derbyul cu Valencia, trecînd în fruntea clasamentului, poziție pe care o deține și formația poloneză. Avantajul terenului este însă hotărîtor. La Amsterdam, o altă întrecere de atracție : **Ajax** (echipa lui Cruyff, care candidează la titlul de campioană a Olandei), primește replica unei formații de mare calibru, **Celtic Glasgow,** victorioasă simbătă în etapa Cupei Scoției cu 7—1 ! În fine, **Everton** are un joc mai ușor în compania lui **Panathinaikos.** Dar, nici surprizele nu sînt excluse...

PROGRAMUL DE AZI

CUPA CAMPIONILOR EUROPENI

F.C. Carl Zeiss Jena — Steaua roșie Belgrad
Atletico Madrid — Legia Varșovia
Ajax — Celtic Glasgow
Everton — Panathinaikos

CUPA CUPELOR

Gornik Zabrze — Manchester City
Eindhoven — Vorwärts Berlin
Cardiff — Real Madrid
F.C. Bruges — Chelsea

CUPA EUROPEANA A TÎRGURILOR

Liverpool — Bayern München
Leeds United — Setubal
Arsenal — F.C. Köln

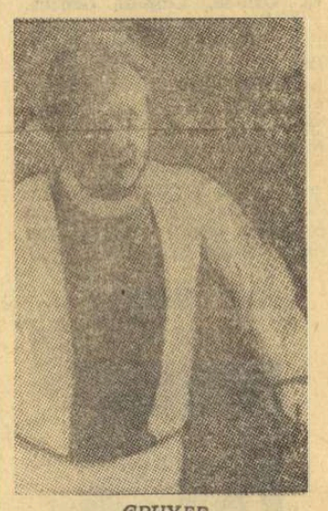

CRUYFF
(Ajax Amsterdam)

În **Cupa cupelor,** „capul de afiș" îl deține jocul dintre **Gornik Zabrze și Manchester City,** o reeditare a finalei de anul trecut, cînd pe teren neutru, la Viena, după o luptă titanică, au cîștigat englezii cu 2—1. Gornik cu celebrul Lubanski în formație, are avantajul terenului propriu, în timp ce insularii pot fi foarte periculoși cu un atacant central de mare valoare (Lee) și cu atuul unei activități competiționale neîntrerupte în timpul iernii. La Eindhoven, **P.S.V.,** fosta adversară a Stelei, are o misiune dificilă în fața echipei berlineze **Vorwärts,** care a eliminat pe Benfica Lisabona.

În **Cupa europeană a tîrgurilor,** echipele engleze (care par să domine, de altfel, toate cele trei competiții) sînt asaltate de formații de prima mînă. **Arsenal** de **F.C. Köln, Leeds** de portughezii din **Setubal** și **Liverpool** de echipa lui Gerd Müller și Beckenbauer.

„Miercurea de foc" a fotbalului își merită și acum denumirea. Să așteptăm, deci, rezultatele care pot profila de pe acum pe viitoarele semifinaliste.

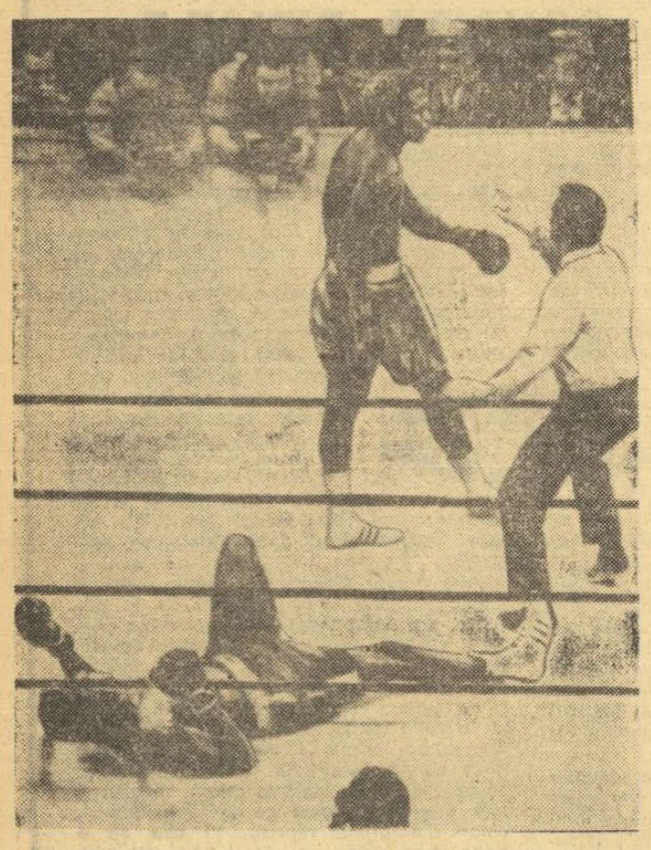

Cassius Clay la podea... El s-a mai putut ridica pentru a continua lupta, care avea însă un învingător cert : Joe Frazier
Telefoto : A. P. — AGERPRES

„JOE FRAZIER ESTE UN MARE CAMPION..." — DECLARĂ CLAY

NEW YORK, 9 (Agerpres). — Comentînd desfășurarea meciului de luni noaptea, corespondentul agenției FRANCE PRESSE scrie, printre altele : **„Contrar așteptărilor, Cassius Clay nu și-a mai făcut obișnuitul său număr de dans, fiind nevoit să accepte lupta de uzură de la semidistanță și angajările corp la corp. Exceptînd o ușoară scădere a nivelului luptei, la jumătatea meciului, confruntarea celor doi giganți ai ringului a corespuns așteptărilor, oferind un spectacol pasionant punctat de un final dramatic".**

A fost evident că **„...inactivitatea forțată de trei ani și jumătate a lui Cassius Clay** — notează în continuare agenția franceză de știri — **lipsa de meciuri importante în ring au constituit tot atîtea handicapuri decisive în ultimele reprize. Seriile de croșeuri, alternate cu jaburi, s-au abătut deseori asupra lui Frazier, dar ele nu au avut puterea de a-l dobori. În schimb, loviturile lui Frazier, care-și atingeau ce-i drept mai rar ținta, l-au zguduit serios pe Clay. Astfel, campionul mondial a făcut să încline balanța în favoarea sa în cea de-a doua parte a meciului".**

Specialistul francez de box, **Fernand Moulier,** prezent la gală, scrie în concluzia comentariului său : **„Lovitura de teatru din ultimele reprize rămîne factorul esențial al acestei întîlniri. Încrederea prea mare în forțele proprii, la care se adaugă lipsa de rezistență, l-au împiedicat pe Cassius Clay să recucerească titlul mondial, performanță care n-ar fi ratat-o probabil dacă și-ar fi dozat mai bine efortul și ar fi adoptat o altă tactică. Meciul de luni va rămîne oricum înscris cu majuscule în istoria boxului. Clay și Frazier au furnizat o luptă fără menajamente și în cele din urmă cel mai puternic, dacă nu cel mai bun, a cîștigat. Fără îndoială, niciodată nu au fost opuse două stiluri de box atît de diferite : de o parte Muhamed Ali, inteligent, calculat, încercînd să plaseze întotdeauna lovituri precise ; de cealaltă, Frazier, o adevărată forță a naturii, mereu în atac, încasînd senin numeroase lovituri, găsind mereu resurse să preia conducerea și să plaseze în rundul 15 acea teribilă lovitură de stînga, decisivă în acordarea victoriei finale".**

Iată punctajele acordate de juriul meciului Frazier — Clay : arbitru de ring Arthur Mercante a dat 8 runduri lui Frazier, 6 lui Clay și 1 egal ; cei doi judecători Antie Ardella și Bill Recht au dat 9 lui Frazier și 6 lui Clay, respectiv 11 și 4. Iată cum arată o schemă a celor 15 reprize :

	MERCANTE	ARDELLA	RECHT
1	CLAY	CLAY	FRAZIER
2	CLAY	CLAY	CLAY
3	FRAZIER	FRAZIER	FRAZIER
4	FRAZIER	FRAZIER	FRAZIER
5	FRAZIER	FRAZIER	CLAY
6	CLAY	FRAZIER	FRAZIER
7	CLAY	FRAZIER	FRAZIER
8	FRAZIER	FRAZIER	FRAZIER
9	CLAY	CLAY	CLAY
10	CLAY	CLAY	FRAZIER
11	FRAZIER	FRAZIER	FRAZIER
12	REMIS	FRAZIER	FRAZIER
13	FRAZIER	CLAY	FRAZIER
14	FRAZIER	CLAY	CLAY
15	FRAZIER	FRAZIER	FRAZIER

După meci, Frazier a refuzat să acorde obișnuitul interviu pe ring, deși era solicitat de celebrități ca actorul de cinema Burt Lancaster și fostul campion mondial Archie Moore, care au comentat meciul la posturile de televiziune. În schimb, Cassius Clay i-a declarat lui Burt Lancaster : **„Joe Frazier este un mare campion. El a dovedit-o în această seară. Oricare alt boxer nu ar fi rezistat avalanșei de lovituri pe care le-am expediat. Frazier a terminat foarte bine meciul. Decizia este, totuși, severă pentru mine".**

În cadrul unei conferințe de presă ce a urmat meciului de la „Madison Square Garden", Joe Frazier a rupt tăcerea, declarînd printre altele : **„Nu cred că deocamdată Cassius Clay ar dori să dispute o revanșă cu mine".** Întrebat de ce în unele momente ale meciului a boxat fără gardă, Frazier a răspuns : **„Am vrut să-i arăt lui Cassius că în nici un fel nu mă poate învinge. Aș putea chiar să spun că acum mă simt mai puternic decît la începutul luptei".**

„Meciul secolului" a fost dramatic

(Urmare din pag. 1)

pentru ca și cititorii noștri să-și facă o imagine mai clară asupra acestui meci memorabil. La ora 22,43 (ora 5,43 — ora României) — deci cu o întîrziere de 13 minute, a răsunat în sală primul sunet de gong, după ce Cassius Clay i-a spus enervat cîteva cuvinte lui Frazier, iar acesta i-a răspuns doar cu un zîmbet ironic.

Surprinzător, meciul n-a început cu obișnuitul joc de picioare al lui Clay. Acesta nu reușea să expedieze temuta sa stîngă, în timp ce Frazier căuta lupta corp la corp, evitînd, astfel, alonja adversarului său. În repriza a treia, după cîteva contre puternice, nasul lui Clay începe să sîngereze, dar aceasta nu-l împiedică să continue lupta. În repriza a 5-a, Clay îl ține pe Frazier la distanță și-l prinde de cîteva ori în plin. În acest timp, Ali îi adresează și cîteva cuvinte de intimidare. Campionul mondial încheie repriza cu arcadele tumefiate. În pauză, i se pun pe ochi comprese cu gheață. În acest moment, credeam că victoria va reveni lui Clay...

Lupta se menține echilibrată. Treptat, însă, Clay slăbește. În repriza a noua, după cîteva directe în plin, Frazier se ținea cu greu pe picioare, așteptînd cu nerăbdare gongul. În rundul al 11-lea, Clay alunecă, atinge podeaua cu genunchiul, dar arbitrul de ring A. Marcante (ales prin tragere la sorți cu o oră înainte de meci) nu-l numără. Apoi, Clay trece prin clipe grele, retras în colț, uneori fără gardă, nu are forța necesară de a riposta la loviturile adversarului.

După aspectul meciului, pînă în repriza a 15-a, Frazier deținea avantaj pentru a i se acorda victoria la puncte. Și iată finalul, care a pecetluit soarta meciului. Clay nu mai putea produce o minune. Nu avea nici forță, nici mobilitate. În schimb, Frazier era cel ce făcea uz de aceste calități și prinzîndu-l în colțul neutru cu garda deschisă, l-a expediat la podea. Arbitrul de ring l-a numărat, pînă la 8, după care Clay n-a mai avut decît o singură țintă ; să evite K. O.-ul !

-ultimele știri-ultimele rezultate-

ATLEȚII ROMÂNI VOR CONCURA LA TORINO

Federația italiană de atletism a stabilit locul de desfășurare al principalelor competiții interne și internaționale. Printre acestea figurează și un patrulater de atletism masculin care va reuni selecționatele R. D. Germane, Norvegiei, României și a țării gazdă. El va avea loc în zilele de 12 și 13 iunie la Torino.

CONCURS ATLETIC LA LOS ANGELES

În concursul atletic de sală desfășurat la Los Angeles, sprinterul american Collett a terminat învingător proba de 100 yarzi cu 9,6. Francezul Tracanelli a cîștigat proba de săritură cu prăjina cu un rezultat modest : 5,00 m, iar americanul Callister s-a clasat pe primul loc la săritura în lungime cu 7,60 m.

IN CAMPIONATELE DE TENIS ALE AUSTRALIEI

La Sydney, au continuat campionatele de tenis „open" ale Australiei. Iată rezultatele înregistrate : Emerson (Australia) — Davidson (Australia) 7—5, 6—3, 6—2 ; Lutz (S.U.A.) — Gimeno (Spania) 6—4, 7—6, 7—5 ; Newcombe (Australia) — Pasarell (Porto Rico) 7—6, 3—6, 6—4, 7—5; Ralston (S.U.A.) — Hull (Australia) 6—4, 6—4, 6—3 ; Stolle (Australia) — Sedgman (Australia) 7—5, 7—5, 7—6.

TEST AL ECHIPEI R.F.G. IN VEDEREA C.M. DE HOCHEI

MUNCHEN 9. — Selecționata de hochei pe gheață a R.F. a Germaniei, care se pregătește pentru campionatele mondiale (grupa A), a susținut un joc de verificare la München cu formația cehoslovacă H.Z. Litvinov. Hocheiștii vest-germani au obținut victoria cu scorul de 6—1 (2—0, 2—0, 2—1).

SZURKOWSKI A CÎȘTIGAT „TURUL ANNABA"

Cea de-a 5-a ediție a tradiționalei curse cicliste „Turul Annaba" s-a încheiat la Alger cu victoria rutierului polonez Szurkowski. Pe echipe, competiția a revenit formației Poloniei, urmată de Bulgaria — la 59:03 și Algeria — la 1h 13:21,0.

Redacția și administrația : str. Vasile Conta nr. 16 ; telefoane : centrală 11.10.05, secția corespondenți 11.51.09, interurban 72 și 286 ; telex : sportrom buc. 180. Tiparul „I. P. Informația", București 40368

PROLETARI DIN TOATE ȚĂRILE, UNIȚI-VĂ!

sportul

ZIAR AL CONSILIULUI NAȚIONAL PENTRU EDUCAȚIE FIZICĂ ȘI SPORT

ANUL XXVI — Nr. 1197 (6631) 4 PAGINI 30 BANI Joi 11 martie 1971

ÎNTÎLNIREA REDACTORILOR NOȘTRI

CU SUPORTERI DE LA UZINELE „23 AUGUST"

CE AȘTEAPTĂ IUBITORII FOTBALULUI DE LA NOUL SEZON COMPETIȚIONAL?

Citiți în pag. 3

O dezbatere sinceră și pasionantă a numeroaselor aspecte ale meciurilor de fotbal care privesc jucătorii, antrenorii, arbitrii, cronicarii sportivi și spectatorii

DUPĂ ȘASE SĂPTĂMÎNI DE SUCCESE...

Din nou, de vorbă cu ILIE NĂSTASE supercampionul indoor-ului american

Superlative, superlative, superlative... Cum să le eviți cînd ai ca interlocutor pe Ilie Năstase? Și cînd el, primul tenisman și primul sportiv al țării, se întoarce de dincolo de Ocean cu o raniță doldora de succese? Ieri, așteptînd mult dorita întrevedere cu învingătorul de la Omaha, Richmond și Hampton, făcusem planul să folosesc o singură dată cuvintele „cel mai". Iată: **Ilie Năstase este cel mai „en vogue" tenisman de pe glob.** Dacă n-aveți nimic împotrivă...

Și acum, să intrăm direct în problemă:

— De ce așa de curînd acasă?

— Ne-am modificat, eu și cu Ion, puțin planurile — ne explică, pentru început, Ilie. **Într-adevăr, Năstase și Țiriac erau anunțați în „Circuitul Caraibilor", care trebuie să înceapă, săptămîna aceasta, la Caracas. Noi, însă, n-am mai fost de acord să continuăm. Era prea mult... Șase săptămîni de „indoor" obosesc. Și eram, într-adevăr, foarte obosiți amîndoi.**

— Totuși, la Hampton, ultimul turneu al circuitului american, parcă n-a fost chiar așa. Două finale — simplu și dublu — cîștigate...

— Da, însă cu ce efort... În cele șase turnee, jucasem patru finale și n-am fost niciodată mai jos de semifinală, la simplu. Dacă mai punem la socoteală și dublurile, ca și jocul specific de sală, cu terenuri de compoziție diferită, totul devine limpede. Semnele de epuizare apăruseră încă de la jumătatea drumului, la Salisbury. Acolo au mai fost însă și altele...

Știam ceva. Năstase își apăra titlul cucerit anul trecut, dar fusese trecut cap de serie cu nr. 2, iar Richey — învinsul său — nr. 1.

— E simplu — ne lămurește, în continuare, Năstase. **Organizatorii voiau să mă întîlnesc din nou cu Graebner, adversarul cel mai greu pentru mine, pus nr. 3 pe tablou. El mă învinsese la New York, după două seturi de „tie-break" (7—6, 7—6). Am jucat deci cu Graebner, semifinal Conduceam cu 2 seturi la Pe urmă, știți... Parcă nu mai puteam învinge niciodat A urmat Macon. Aici, fina cu Franulovici și din nou s decisiv de „tie-break". La u timul ghem, cine cîștigă mingi e campion. Ajungem 4—4. Servesc eu, vin în fat Dar Franulovici răspunde un retur de neînțeles, pur simplu greșit, cu care trimi**

Radu VOIA

(Continuare în pag. a 4-

Ilie Năstase, *așa cum l-au văzut spectatorii din Hampto (S.U.A.), în sala „Colisseum".*

Foto: Jim RIVENGOOD - Hampto

PROGRESUL BRĂILA — JIUL 2-1 (0-1)

A 5-a divizionară A eliminată din „16-imile" Cupei României

BRĂILA, 10 (**prin telefon, de la trimisul nostru**). Prima repriză ne-a arătat o echipă ambițioasă, Progresul, pusă pe fapte mari. Jucătorii brăileni s-au instalat temeinic în terenul oaspeților, favorizați și de faptul că apărarea Jiului a optat pentru un joc destructiv. Oaspeții trec rar de centrul terenului și cu ocazia uneia din aceste acțiuni, **Ion Constantin** îl driblează pe Țapu și trimite cu boltă peste portarul Trofin: 1—0 pentru Jiul.

În repriza a doua, jocul se mută cu totul în careul de 16 m al Jiului. Echipa brăileană atacă furibund. Ocaziile încep să „curgă". În min. 60, Plugaru execută un corner, urmează o învălmășeală de nedescris, de care profită fundașul **Gheorghiță**: 1—1. Spiritele se încing. Este eliminat de pe teren Mihai (Jiul), pentru lovirea adversarului. După mai multe ratări ale brăilenilor, **Simionescu** (tot un fundaș) înscrie golul victoriei în min. 84, eliminînd pe Jiul din competiție.

PROGRESUL: **Trofin — Simionescu, Petcu, Gheorghiță, Țapu, Mihai, Chitu, Plugaru, Stoicescu** (min. 75 **Turcu**), **Stănoaie, Traian.**

JIUL: **Stan — Popescu, Caramalis, Dodu, Tonca, Popa** (min. 71 **Cotormani**), **Sandu, Ion Constantin, Mihai, Libardi, Naidin.**

A arbitrat bine **C. Petrea**, București.

Radu TIMOFTE

REPREZENTATIVA DE LUPTE (libere) A PLECAT ÎN R.F.G.

Reprezentativa de lupte libere, seniori, a plecat aseară în R. F. a Germaniei, unde în perioada 13—20 martie va susține mai multe întîlniri amicale cu selecționatele țării gazde. Primele două reuniuni vor avea loc la Schifferstadt și Freiburg.

Delegația română este alcătuită din următorii luptători: cat. 48 kg. — **I. Vanghelici** (Tomistex Constanța), 52 kg. — **P. Cernău** (C.F.R. Timișoara) și **E. Butu** (Nicolina Iași), 57 kg. — **Fl. Moț** (Steaua), 62 kg. — **P. Coman** (Steaua), 68 kg. — **V. Albu** (Steaua), 74 kg. — **L. Ambruș** (Steagul roșu Brașov), 82 kg. — **V. Iorga** (Progresul Brăila), 90 kg. — **Șt. Enache** (Nicolina Iași), 100 kg. — **I. Marton** (C.S.M. Cluj), + 100 kg. — **Șt. Stingu** (Steaua).

ROMÂNIA — CEHOSLOVACIA LA BASCHET MASCULIN

În seria de teste pe care le va susține înaintea turneului de calificare pentru campionatul european, reprezentativa masculină de baschet a *României* va disputa, în zilele de 17 și 18 aprilie, o dublă întîlnire în compania puternicei echipe a *Cehoslovaciei*. Meciurile vor avea loc în sala Floreasca din Capitală.

În fotografie, *un aspect de la un recent antrenament în sala Floreasca. Antrenorul* Dan Niculescu *insistă asupra unui detaliu tactic pe care baschetbaliștii îl vor rezolva pînă la totala lui însușire.*

Foto: N. DRAGOȘ

De astăzi, la Poiana Brașov

SCHIORII SE ÎNTREC PENTRU TITLURILE DE CAMPIONI

Sezonul de schi, ce părea cu cîteva săptămîni în urmă total compromis de lipsa zăpezii, a intrat în faza sa de vîrf. Începînd de astăzi și pînă la sfîrșitul săptămînii viitoare, pîrtiile Postăvarului și traseele din Poiana Brașov vor găzdui o serie de întreceri pentru titlurile de campioni naționali.

Începutul îl fac schiorii probelor alpine care, astăzi, se vor lansa printre porțile slalomului uriaș, urmînd ca duminică să-și încheie disputele cu cea mai spectaculoasă probă a lor, coborîrea. Programul întrecerilor este următorul:

JOI (ora 9.30 și 12): slalom uriaș (două manșe);

VINERI (ora 10): slalom special;

SÎMBĂTĂ (ora 11.30): cursă de antrenament „non stop" pentru coborîre;

DUMINICĂ (ora 11.30): cursa de coborîre.

S-a stabilit ca slalomul să se dispute pe primele două treimi ale pîrtiei de pe Valea Lupului, slalomul special pe pîrtia telefericului, iar coborîrea pe pîrtia Valea Lupului.

La startul întrecerilor vor fi prezenți toți schiorii noștri fruntași, campionii anului trecut **Dan Cristea** (la slalom, slalom uriaș și combinată) și **Dorin Munteanu** (la coborîre), avînd de înfruntat asaltul colegilor de echipă națională, **Gh. Vulpe** și **Virgil Breaci**, dar și a cîtorva noi pretendenți la locurile fruntașe, dintre care **Ion Bobiț** și **N. Crețoiu** ni se par cei mai periculoși.

Mîine, în paralel cu proba de slalom, se va disputa și **campionatul național de ștafetă al seniorilor (4x10 km), și prima zi a campionatului de fond al școlilor profesionale (probele individuale)**, campionat care se încheie sîmbătă cu ștafetele.

Duminică de dimineață, precedînd — ca oră — coborîrea, se dispută și prima probă a campionatului național de biatlon: **cursa de ștafetă 4x7,5 km pentru seniori și tineret.** Campionatele naționale de biatlon vor continua luni și marți.

ȘAHUL ÎN ACTUALITATE

VICTOR CIOCÂLTEA ȘI FLORIN GHEORGHIU înaintea reluării pasionantului lor meci pentru titlu

Ciocâltea *și* Gheorghiu *(se) studiază în... redacție*

După o absență îndelungată, Florin Gheorghiu și Victor Ciocâltea, primii jucători de șah ai țării, se află din nou acasă, unde, începînd de astăzi după amiază, vor continua lupta pentru titlul de campion.

Cu o zi înaintea reluării meciului lor, întrerupt la scorul de 3—3, i-am avut oaspeți în redacție, schimbînd cîteva vorbe și impresii în fața tablei de șah, cît timp fotoreporterul Teo Macarschi regla lumina și obiectivele.

Între 21 ianuarie și 4 martie, Florin Gheorghiu a făcut aproape 40 000 de kilometri, fiind primul jucător român care participă la un concurs în Australia. Al „cincilea continent" a făcut șahului o primire entuziastă.

— Cum a fost turneul?

— *Extrem de interesant* — răspunde Florin. *S-a jucat „sistem elvețian" pe distanța a 13 runde cu 150 de participanți. Eram cinci mari maeștri la start* (Portisch, Gheorghiu, L. Schmid, Brown, Matanovici) *Keres și Hort renunțînd în ultima clipă. A învins Portisch, ajutat copios de șansă. Campionul maghiar a cîștigat în poziții net pierdute la Schmid și Thompson și într-una egală la Matanovici. Eu am remizat cu toți marii maeștri dar și cu doi jucători din eșalonul secund (Kerr și Flatow), ceea ce a fost decisiv. Am trebuit să mă mulțumesc cu locul secund.*

Are cuvîntul Ciocâltea:

— *Între 12 decembrie și 4 martie am jucat la Tunis, Beverwijk, Malaga și Bamberg* (în meciul cu R.F.G.). *La Tunis m-am clasat al*

Valeriu CHIOSE

(Continuare în pag. a 2-a la rubrică)

ELITA ATLETISMULUI EUROPEAN PREZENTĂ LA CAMPIONATELE CONTINENTALE

Karin Balzer, Heide Rosendahl, Viorica Viscopoleanu,

Igor Ter-Ovanesian și Christos Papanicolau la start

SOFIA, 10 (prin telefon de la corespondentul nostru).

La cea de a doua ediție a campionatelor europene de atletism pe teren acoperit, care se vor desfășura sîmbătă și duminică la Sofia, și-au confirmat participarea sportivi din 24 de țări.

Consultînd listele nominale ale participanților ne putem da seama că la Sofia va evolua elita atleților și atletelor din Europa, iar la cîteva probe vom fi martorii unor întreceri deosebit de pasionante.

Cu cel mai mare număr de concurenți se va prezenta Uniunea Sovietică: 40 atleți și 21 atlete, printre care campionii de la Viena, V. Borzov (60 m), Al. Bratcikov (400 m), E. Arzanov (800 m), V. Saneev (triplu salt) și Nadejda Cijova (greutate). La săritura în lungime, în afară de I. Ter-Ovanesian, recordman european în sală (8,23 m) îl vom urmări și pe Podlujni (7,78 m în actualul sezon) și Baraban (7,72 m), iar la săritura în înălțime pe Sapka (2,21 m) și Tarmak (2,21 m).

R. D. Germană va trimite la Sofia tot ce are mai bun la ora actuală: W. Nordwig, fost recordman mondial la săritura cu prăjina (5,35 m în actualul sezon, în sală), H. Briesenick, recordman european la aruncarea greutății în aer liber și în sală, recordmana mondială Karin Balzer (6,8 la 50 m g) și Rita Schmidt (1,86 m la înălțime).

Delegația atleților din R. F. a Germaniei este a doua în privința numărului de participanți, cuprinzînd 25 de atleți și 21 de atlete. În fruntea lor se află recordmanii mondiali în sală H. Norpoth — 1 500 m (3:37,8), G. Nickel — 60 m g (7,5), recordmanele mondiale H. Falk — 800 m (2:03,3) și Heide Rosendahl — 60 mg (8,0). Alături de aceștia vor mai face deplasarea 3 săritori în înălțime deosebit de valoroși: Zacharias (2,22 m), Doster (2,21 m) și Sieghart (2,20 m), precum și corecordmanul european la 100 m Metz, care va alerga pe 60 m (6,5), Bainreuter — 400 m (47,5), Baumgartner — lungime (7,99 m), Sauer — triplu salt (16,75 m).

În lotul francez marile nume sînt: François Tracanelli, clasat pe primul loc la Viena la săritura cu prăjina, Colette Besson, campioana olimpică din Mexic la 400 m și Pierre Colnar (greutate).

Nu avem posibilitatea de a înșira pe cei mai valoroși sportivi din fiecare țară, dar considerăm necesar să amintim că la Sofia vor mai prezenți: recordmanul mondial la săritura cu prăjina aer liber Christos Papanicolau (care se și antrenează de săptămînă în capitala bulgară recordmanul mondial la aceeași probă în sală, suedezul Kjel Isaksson, E. Azzaro (înălțime) din Italia, Maria Sykora (800 m) din Austria, maghiara Kelemen și Major cu performanțe de 2,17 și, respectiv, 2,18 m la înălțime, cunoscuta atletă elvețiană Meta Antenen, Irena Kirszensztein-Szewinska (60 m și lungime), Terezia Sukniewicz (60 mg), A. Badenski (400 m) și H. Szordykowski (1 500 m) din Polonia, Margaret Beacham (1 500 m) și Rosemary Sterling (800 m) din Anglia.

Atleții români, în frunte cu campioana europeană de la Viena, Viorica Viscopoleanu, sînt așteptați, de asemenea, cu mult interes.

Toma HRISTOV

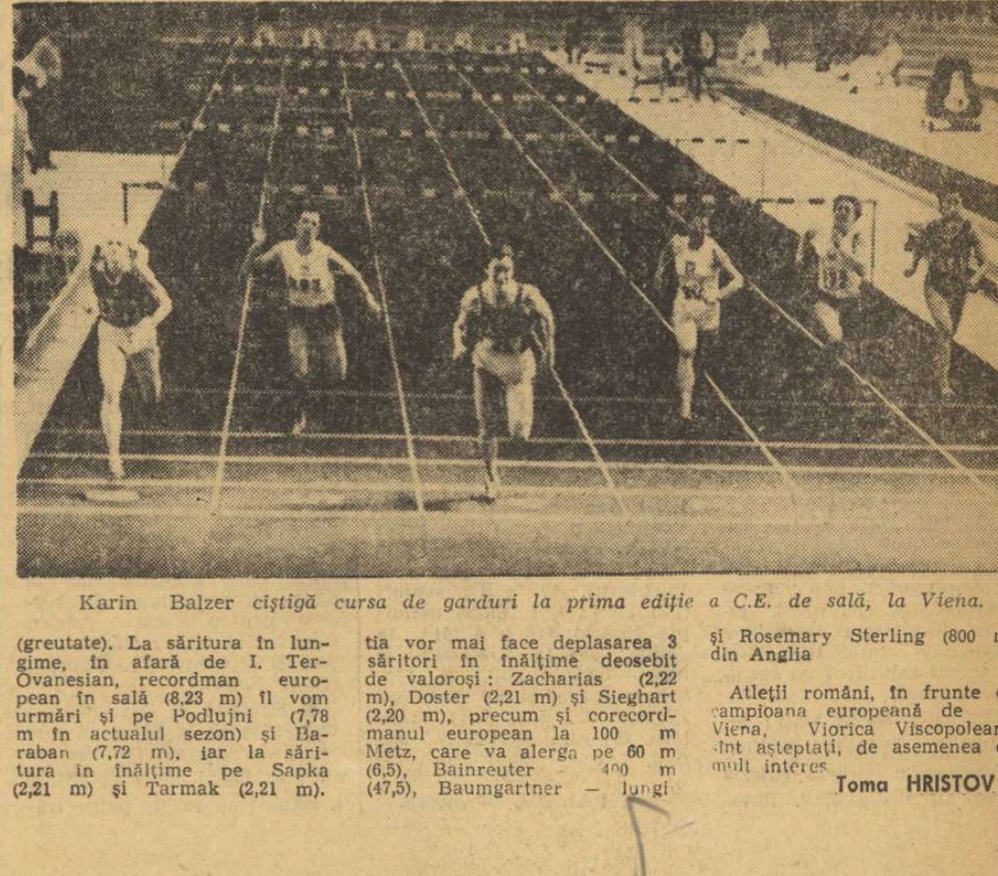

Karin Balzer *cîștigă cursa de garduri la prima ediție a C.E. de sală, la Viena.*

CONFERINȚELE C.J.E.F.S.

BRAȘOV

Ieri a avut loc, în sala Palatului Culturii din Brașov, conferința Consiliului județean pentru educație fizică și sport.

Lucrările conferinței s-au bucurat de prezența tovarășului **Constantin Drăgan**, membru al Comitetului Executiv al C.C. al P.C.R., prim secretar al Comitetului județean de partid, președinte al Consiliului popular județean Brașov.

A fost, de asemenea, prezent tovarășul **Anghel Alexe**, președinte al Consiliului Național pentru Educație Fizică și Sport.

La primul punct al ordinii de zi, tovarășul **Vasile Lăzăruț**, președintele C.J.E.F.S., a prezentat darea de seamă asupra activității de educație fizică și sport desfășurată în județ în ultimii trei ani.

Aducînd Conferinței un cald salut din partea Biroului Comitetului județean de partid, tovarășul **Constantin Drăgan** s-a referit pe larg în cu-

(Continuare în pag. a 2-a)

COVASNA

În sala de festivități a Consiliului sindical județean Covasna, s-a desfășurat ieri Conferința Consiliului județean pentru educație fizică și sport, la ale cărei lucrări au luat parte membrii Consiliului, activiști ai comisiilor județene pe ramură de sport, antrenori, profesori de educație fizică, activiști sportivi.

Au participat, de asemenea, reprezentanți ai organelor județene și municipale de partid și de stat, ai instituțiilor și organizațiilor locale cu atribuții în domeniul sportului.

Lucrările conferinței s-au bucurat de prezența tovarășului **Carol Kiraly**, membru supleant al C.C. al P.C.R., prim-secretar al Comitetului județean Covasna al P.C.R. Din partea Consiliului Național pentru educație Fizică și Sport a fost prezent la lucrări tov. **Miron Olteanu**, secretar al C.N.E.F.S.

Tovarășul **Gavril Fekete**, președintele C.J.E.F.S. Covasna, a prezentat darea de seamă asupra activității sportive

(Continuare în pag. a 2-a)

CONFERINȚELE C.J.E.F.S.

MUREȘ: ESTE NEVOIE DE MAI MULTĂ PREOCUPARE

În județul Mureș s-au făcut [în] ultimul timp progrese evi[de]nte în direcția cuprinderii ti[n]erei generații în activitatea [s]portivă. Așa cum se sublinia la lucrările Conferinței [C].J.E.F.S., care a avut loc re[ce]nt, dacă în 1967, în activitatea [d]e instruire sportivă erau cu[pr]inși 1 239 de copii și juniori, [în] 89 de grupe, acum numărul [lo]r se ridică la 1 717, încadrați [în] 123 de grupe. Aceștia acti[ve]ază la cluburile sportive Mu[re]șul și Voința, la A.S.A. (cen[tr]ul de juniori la fotbal), șco[li]le sportive și alte asociații. [Ti]nerii mureșeni participă cu [re]gularitate la numeroase com[pe]tiții, organizate pe plan central [și] local. Astfel, în anul sportiv [19]70—71, numai la competițiile [or]ganizate de către C.J.E.F.S. și [In]spectoratul școlar în munici[pi]ul Tg. Mureș se întrec 68 de [fo]rmații de juniori și școlari la [ba]schet, handbal, fotbal, volei [ș.a.] La acestea trebuie să mai [ad]ăugăm și dezvoltarea activită[ții] din județ. De pildă, la Re[gh]in activează 11 echipe de ju[ni]ori, la Luduș 6 și la Sărmaș 5.

Cu toate aceste rezultate, Con[fe]rința a criticat conducerea or[ga]nului sportiv județean, impli[ci]t și comisiile pe ramură de [sp]ort, apreciindu-se că nu s-a [fă]cut totul pentru tineretul [sp]ortiv. În general, în secțiile [și] grupe de copii se lucrează [cu] un număr mare de tineri. [Da]r puțini dintre ei au perspec[ti]va să obțină rezultate de va[lo]are. O slabă muncă de selec[ție] se duce la Lemnarul și Oțe[lul] Tg. Mureș (box), la Școala [sp]ortivă și C. S. Mureșul Tg. [M]ureș (atletism), Metalul Reghin [și] Sticla Tîrnăveni (lupte), Li[ce]ul Bolyai (gimnastică fete). În liniii mari, în școlile din [Tg]. Mureș există o preocupare pentru atragerea elevilor în practicarea sistematică a educației fizice și sportului. Astfel nu s-ar fi ridicat de aici sportivi de mare performanță, ca de exemplu Csaba Dosa, Maria Szatmari (atletism), Andrei Șuba (lupte libere) și alții care sînt creditați cu rezultate bune sau au cucerit titluri de campioni ai țării. În județ, însă, lucrurile nu stau de loc bine. Doar la Reghin sînt perspective ca în scurt timp tinerii să se afirme pe plan județean datorită, în primul rînd, eforturilor depuse de prof. I Butiurca, de la Liceul nr. 1, care este aici promotorul activității sportive. El a contribuit foarte mult și la o altă frumoasă realizare, și anume construirea unei săli de sport, avînd dimensiunile 22x11x6,5 m, realizată prin munca patriotică desfășurată de sute de tineri. În schimb, la Sighișoara, oraș cu frumoase tradiții sportive cu ani în urmă, activitatea sportivă este nesatisfăcătoare, atît la juniori cît și la seniori. În campionatul județului Mureș, de pildă, sînt prezente doar 3 echipe sighișorene, cam tot atîtea cîte au comunele Sîngiorzul de Pădure, Miercurea Niraj sau Iernut. Pentru un municipiu cu mii de elevi situația este mai mult decît îngrijorătoare.

La conferința C.J.E.F.S. Mureș, mulți dintre vorbitori au dezbătut problema pregătirii sportive a tinerei generații. S-a arătat că numeroase cadre didactice din unitățile de învățămînt ale județului nu privesc educația fizică și sportul la adevărata valoare. Deosebit de semnificativă și binevenită a fost intervenția pe această temă a **tovarășului NICOLAE VEREȘ, membru al Comitetului Central al P.C.R., primsecretar al Comitetului județean Mureș al P.C.R., D-sa spunea, printre altele, că în județul Mureș sînt peste 100 000 de tineri cuprinși în diferite școli, cifră ce reprezintă o cincime din populația județului. Oare cîți dintre aceștia fac sport? Întrebare la care trebuie să mediteze foarte serios noul consiliu al județului Mureș. „În școală, începînd de la director, toți profesorii, învățătorii trebuie să militeze pentru a sădi în conștiința elevului dragostea pentru mișcare, pentru sport. În școala noastră, spunea tovarășul Vereș, tineretul trebuie să învețe A.B.C.-ul sportului, în așa fel ca să nu se despartă toată viața de această activitate binefăcătoare!"**

T. RABȘAN

CONFERINȚA C.M.E.F.S.: BUCUREȘTI

În ziua de 19 martie, [c]u începere de la ora 10,00, va avea loc în sala Dalles din bulevardul Nicolae Bălcescu nr. 18, Conferința Consiliului municipal pentru educație fizică și sport — București.

BRAȘOV

(Urmare din pag. 1)

vîntul său — urmărit cu deosebit interes de către cei prezenți — la succesele obținute de mișcarea sportivă și mijloacele care trebuie folosite în viitor, în scopul dezvoltării și mai impetuoase a sportului de mase și de performanță din orașele și comunele județului.

În continuare, tovarășul **Anghel Alexe**, a înmînat președintelui C.J.E.F.S. diploma și cupa oferite de C.N.E.F.S. pentru locul II pe care s-a clasat Brașovul în întrecerea de anul trecut, a Consiliilor sportive județene (grupa I).

Pe marginea dării de seamă și a planului de măsuri pentru perioada 1971—1973, s-au purtat apoi vii și fructuoase discuții.

În încheierea dezbaterilor, a luat cuvîntul președintele C.J.E.F.S., care s-a oprit pe larg asupra principalelor obiective ce stau în fața mișcării sportive din județul Brașov.

S-a trecut apoi la desemnarea Consiliului județean pentru educație fizică și sport, precum și a Biroului acestuia, din care fac parte: **Vasile Lăzăruț** (președinte), **Dumitru Furnică, Aurel Voina** și **Günther Wagner** (vicepreședinți), **Gheorghe Alecse, Marta Bîrleanu, Dragoș Burghelea, Constantin Diaconescu, Gheorghe Găman, Ioan Ghițescu, Ioan Indrei, Martin Kirschner, Elena Roșu, Florin Tampa, Ion Vulcăneanu.**

Participanții la conferință au aprobat răspunsul la chemarea lansată de C.J.E.F.S. Galați.

A fost adoptat apoi cu entuziasm textul unei telegrame adresată **Comitetului Central al P.C.R., tovarășului NICOLAE CEAUȘESCU personal,** în care se exprimă deplina recunoștință pentru grija acordată mișcării noastre sportive, precum și angajamentul de a contribui la formarea unei generații de tineri sănătoși și viguroși, la ridicarea pe trepte mai înalte a prestigiului sportului românesc.

COVASNA

(Urmare din pag. 1)

desfășurate în județ în ultimii trei ani.

În cuvîntul său, tovarășul **Carol Kiraly**, în numele Biroului Comitetului județean de partid a felicitat pe cei prezenți pentru succesele repurtate, și a făcut prețioase recomandări pentru afirmarea județului și pe tărîm sportiv.

Pe marginea dării de seamă prezentate și a planului de măsuri s-au purtat fructuoase discuții. Tov. **Miron Olteanu** a subliniat rezultatele obținute la unele ramuri sportive de către tinerii din județ.

Participanții la Conferință au aprobat apoi în unanimitate planul de măsuri pentru perioada 1971 — 1973, după care a fost desemnat noul Consiliu județean pentru educație fizică și sport, biroul acestuia din care fac parte: **Gavril Fekete** (președinte), **Carol Baka** și **Gheorghe Robu** (vicepreședinți), **Albert Bartha, Ștefan Bicskei, Ion Bumbu, Irene Farkas, Ștefan Farkas, Acațiu Fejer, Anton Nemeș, Vilhelm Roman, Magdalena Ștefan, Ludovic Szantho** (membri).

Conferința a răspuns chemării la întrecere pentru dezvoltarea bazei materiale a activității sportive de masă, lansată de C.J.E.F.S. Galați.

Într-o atmosferă de puternic entuziasm, participanții la lucrările conferinței au adoptat textul unei telegrame adresate C.C. al P.C.R., tovarășului **NICOLAE CEAUȘESCU** personal, în care se exprimă recunoștința pentru grija permanentă acordată mișcării de educație fizică și sport.

TENIS

COMPETIȚIE DOTATĂ CU „CUPA SEMICENTENARULUI"

CLUJ, 10 (prin telefon). În sala de sport a Industriei sîrmei din Cîmpia Turzii s-au desfășurat timp de două zile, întrecerile de tenis, dotate cu „Cupa Semicentenarului". Competiția — la care au participat tenismeni din Cluj și Cîmpia Turzii — a fost organizată de C.J.E.F.S. Cluj. Trofeul pus în joc a revenit, la băieți, lui Lucian Boldor (Cluj), care a dispus, în finală, cu 2—6, 6—4, 6—4 de Emil Stan, iar la fete Verei Rado.

N. M.

PETRE MĂRMUREANU S-A ÎNTORS DIN INDIA

În cursul zilei de ieri, a revenit în Capitală și Petre Mărmureanu, campionul de tenis al țării noastre, care a participat la turneele internaționale din India. Amintim că el este cîștigătorul întregului Circuit Indian, clasat de 5 ori pe locul întîi, în probele de simplu, avînd de asemenea două victorii la dublu.

HOCHEI

O COMPETIȚIE UTILĂ PENTRU JUNIORII BUCUREȘTENI

În primele zile ale lunii martie s-a disputat, la Bratislava, cea de a V-a ediție a „Cupei Dunării", competiție rezervată echipelor de juniori și la care au luat parte 5 formații cehoslovace de club, precum și selecționata orașului București. Fiind prezenți pentru prima oară la o întrecere cu un nivel valoric foarte ridicat (multe dintre echipele de club cehoslovace sînt superioare majorității selecționatelor naționale europene), tinerii hocheiști români, deși — după cum ne mărturisea antrenorul Șt. Ionescu — au avut, în general, o comportare meritorie, n-au putut să se apropie, totuși, de unul din primele locuri ale clasamentului. Ei au terminat competiția pe locul V, fiind depășiți din seriile preliminare de VSZ Kosice și Slovan Bratislava.

Cele 6 formații participante au fost împărțite în două serii după cum urmează: SERIA I: **LVS Poprad, ZKL Brno și BEZ Bratislava**; SERIA A II-A: **Slovan Bratislava, VSZ Kosice și București.** În partidele din cea de a doua serie, jucătorii bucureșteni au pierdut la VSZ Kosice cu 0—2 (0—0, 0—2, 0—0) la capătul unui meci în care nu au fost mult inferiori echipei considerate ca principala pepinieră a formațiilor din Bratislava și la Slovan Bratislava cu 3—8 (2—6, 0—1, 1—1). În acest al doilea joc, tinerii hocheiști români au început timid și în min. 5 scorul era 5—1 pentru Slovan. Portarul Moraru, care se comportase excelent în prima întîlnire, a fost de această dată slab, ceea ce a determinat înlocuirea lui cu Trandafir. Acesta a jucat foarte bine și, în continuare, meciul a avut un aspect echilibrat. Punctele echipei române în acest meci au fost înscrise de Daniel, Costea și Herghelegiu. Din rîndurile formației noastre s-au evidențiat în acest turneu, care, după aprecierea antrenorului Șt. Ionescu a fost extrem de util, plin de învățăminte, portarul **Moraru** (în primul meci), portarul **Trandafir** (în cel de al doilea joc), **Țone, Costea, Herghelegiu, Gh. Florian** și **Păduraru.**

În finala competiției s-au întîlnit **LVȘ Poprad** și **Slovan Bratislava,** care au furnizat un meci foarte frumos, încheiat la consumarea timpului regulamentar de joc la egalitate (5—5), situație ce s-a menținut și după prelungiri (6—6). S-au executat apoi cîte trei șuturi de penalitate și, în cele din urmă, a cîștigat LVS Poprad, cu 8—7. Pe locul trei s-a clasat formația ZKL Brno.

ȘAH

(Urmare din pag. 1)

doilea, după Medina, la Beverwijk slab — al IX-lea, dar m-am revanșat la Malaga, locul 3—4 cu Benkö, după Pomar și Bisguier. La Pomar am avut un cîștig elementar pe care nu l-am văzut în criză de timp. Dar cea mai bună partidă o socotesc a doua cu Darga, din meciul cu R.F.G.

(Să completăm că Darga este cotat la această oră drept un mare maestru foarte puternic, selecționat anul trecut ca rezervă în echipa lumii)

— Proiecte de viitor după acest meci?

GHEORGHIU: „Sînt invitat la Palma de Mallorca, apoi voi juca în echipa României la Balcaniada de la Atena, în turneul de la București și în august-septembrie la campionatele „open" ale S.U.A.. Pregătesc o carte cu cele mai bune partide ale mele".

CIOCÂLTEA: „Organizatorii turneului de la Hastings, din decembrie, mi-au trimis de pe acum o invitație. Concursul se anunță foarte tare (coeficient 1 A) cu 16 participanți. Voi juca și eu la balcaniadă și la turneul internațional al României. Apoi vom mai vedea".

— Un gînd despre meciul care începe:

GHEORGHIU: „Victor este avantajat de faptul că în caz de egalitate își păstrează titlul. Federația a procedat puțin neelegant schimbînd o clauză de regulament după ce competiția începuse. Voi căuta să cîștig!"

CIOCÂLTEA: „Regulamentul s-a schimbat pentru că meciul amenința să dureze la nesfîrșit. Sînt, într-adevăr, avantajat, dar la fel putea fi și adversarul meu dacă era campion. Prevăd o luptă foarte interesantă Am să încerc să-mi păstrez titlul".

Amintim că astăzi dimineața are loc tragerea la sorți, iar după amiază, de la ora 16, în sala Constructorul, începe partida.

ATLETISM

5 MINUTE DESPRE TRIPLUSALT CU ANTRENORUL LUI CORBU ȘI CIOCHINĂ

Triplusaltul este proba masculină la care într-un eventual meci pe națiuni cu 2 sau 3 participanți la fiecare probă, putem „concura" de la egal cu orice mare putere atletică. Nu mai departe decît sezonul trecut, în clasamentele celor mai buni 20 de „canguri" europeni găsim numele a 3 săritori români, fapt unic în istoria atletismului nostru: Carol Corbu, loc IV — 16,76, Șerban Ciochină — loc XII — 16,41 și Vasile Dumitrescu, loc XX — 16,27.

Rezultatele recentei „Cupe de cristal" vin să confirme această afirmație, performanțele săritorilor amintiți mai sus și, în special, cea a lui Corbu, dîndu-ne justificate speranțe — și pretenții — într-o evoluție superioară la campionatele europene de sală de la Sofia. După terminarea concursului de la București, am avut o scurtă convorbire cu antrenorul emerit prof. Elias Baruch, unul din reputații specialiști ai probei.

— Mulțumit de rezultate? După mina dv. s-ar părea că mai sînt unele „probleme".

— Probleme sînt și vor fi întotdeauna. Mă gîndesc că puteam fi mai aproape de granița celor 17 metri.

— Cum?

— Materialul sintetic a ajutat foarte mult atletismul. La triplu, de exemplu, săritură dură, a cărei practicare era recomandată la o vîrstă mai ridicată decît a celorlalte probe, s-au produs cîteva modificări importante. Elasticitatea pistelor sintetice diminuează pericolul accidentelor, — destul de frecvente înainte — restructurează metodica antrenamentului (se poate efectua un număr sporit de sărituri la fiecare ședință) și implicit produce estomparea deosebirilor dintre diferitele „școli". Învățarea triplusaltului poate începe mai devreme și, am constatat, atracția tinerilor spre această probă a crescut considerabil.

— De ce atunci umbra de insatisfacție?

— Covorul pe bază de latex de la sala „23 August" este moale ca o plapumă. Dimpotrivă, pista de la „Republicii", de elbitex — în realitate un „gum-asfalt" — are, mai ales pe timp răcoros, o duritate mai mare decît celelalte materiale de acest gen (tartan, rekortan etc.). Pe cele două piste senzațiile musculare sînt diferite și, în aceste condiții, tehnica săriturii nu s-a putut stabiliza.

— Cum vedeți, în ceea ce ne privește, viitorul probei?

— Avem asigurat, prin cele trei valori actuale certe, prezentul. Sînt convins că atît elevii mei, Corbu și Ciochină, cît și Dumitrescu (antrenor Ion Vintilă) pot adăuga mulți centimetri performanțelor actuale. În spatele lor se anunță deja o pleiadă de viitori performeri: Crăciun Corbu, fratele campionului, E. Rotaru (antr. M. Cibu), N. Iordache (antr. M. Craia) și dacă va opta pentru triplusalt C. Cîrstea (antr. V. Cincă), juniorul mic cu talent polivalent, și alții.

Vladimir MORARU

NATAȚIE

E. ALMER: „NU L-AM VĂZUT PE LAMPE!"

Cei doi fruntași ai înotu[lu]i din țara noastră, *Marian [Sl]avic* și *Eugen Almer*, au [co]nfirmat forma bună de la [în]ceputul acestui sezon, si[tu]îndu-se printre protagoniștii [ma]relui concurs internațional [de] la Bremen. Cu acest pri[le]j, bucureșteanul s-a clasat [de] trei ori pe locul IV, co[re]ctînd de tot atîtea ori re[co]rdurile țării în bazin scurt, [ia]r reșițeanul — aflat la pri[m]a competiție de amploare — s-a clasat pe locul III la [10]0 m liber, înaintea cîtorva [pe]rformeri de valoare de pe [co]ntinent. Iată și declarațiile [lo]r la revenirea în Capitală:

M. SLAVIC: *„Am păstrat [co]ntactul cu cei mai buni [cr]auliști ai Europei și acesta [es]te cel mai important lucru. [C]rește, nu mă pot întrece [cu] „fenomene" ca Fassnacht, [La]rsson sau Lampe, care se [pr]egătesc în condiții mai [bu]ne. Ceilalți însă nu-mi sînt [su]periori, diferențele ce ne [de]spart fiind insesizabile, de [or]dinul zecimilor și sutimilor. [Tr]ebuie neapărat să-mi pun [la] punct tehnica întoarcerilor [și] atunci vom mai sta de [vo]rbă".*

E. ALMER: *„N-am prea [fo]st în apele mele din cauza emoției. Puteam realiza mai mult: locul II la 400 m și un timp sub 4:10,0 Dar... La jumătatea cursei nu l-am mai văzut pe Lampe (înotam pe culoarul din margine) și am avut impresia că sînt primul. De aceea nu am mai forțat, economisindu-mi resursele pentru ultima lungime. Numai la anunțarea rezultatelor am aflat că sînt al treilea".*

În sfîrșit, iată și părerea antrenorului GH. DIMECA, care i-a însoțit pe cei doi sportivi la Bremen: *„Personal, sînt mulțumit de rezultate. Cred că amîndoi au confirmat o valoare ce le dă dreptul să intre în lotul olimpic".*

M. Slavic *a confirmat și la Bremen că se află printre cei mai buni crauliști europeni.* Foto: B. VASILE

NOI RECORDURI

La Reșița au avut loc în[tr]ecerile fazei orășenești a [ca]mpionatului național de [to]mnă la înot. În formă bună, [Lu]dica **Petruică** și **Dietmar [W]etterneck** (care la sfîrșitul [ac]estei săptămîni vor lua [st]artul la Berlin) au stabilit [no]i recorduri de juniori în [ba]zin scurt la 200 m mixt. [Re]zultate tehnice: M. Hohoiu 2:21,6, D. Wetter[ne]ck 2:22,2 la 200 m mixt; [Lu]dica Petruică 2:42,2 la 200 [m] mixt; Daniela Coroiu [5:0]5,2, Siegrid Slecian 5:14,8 [la] 400 m liber; Julieta Mi[ră]su 68,2 și Lavinia Donia [..],2 la 100 m liber. **(A. Ruanu** — coresp.).

TINERII PRIVESC CU UȘURINȚĂ ANTRENAMENTELE

În așteptarea primelor meciuri oficiale ale sezonului, jucătorii de polo din lotul național au trecut la două antrenamente zilnice cu accent pe pregătirea specifică. Dar antrenorul principal al lotului, **A. Grințescu**, este departe de a se declara satisfăcut de nivelul atins (în joc) de majoritatea selecționabililor.

— Cum apreciați munca depusă în primele trei luni?

— După cum știți sînt debutant în această postură și faptul de a lucra cu foștii mei coechipieri m-a pus într-o situație oarecum delicată. De aceea, am fost de la început intransigent și am pretins un efort sporit. Am pus un mare accent pe înot și de abia în ultima vreme am început să ne îndreptăm atenția asupra problemelor tehnico-tactice.

— Credeți că lotul corespunde cerințelor actuale?

— Cu excepția clujeanului Claudiu Rusu, care nu s-a prezentat la pregătiri, sînt prezenți cei mai buni jucători din țară. Alături de poloiști cu mare experiență, ca Szabo, Culineac, Zamfirescu, Novac, am selecționat mulți tineri (șase dintre ei nu au împlinit încă 20 de ani) cu perspective. Acum rămîne să realizăm o omogenitate cît mai perfectă. Numai în felul acesta vom putea face față cu succes pe plan internațional.

— Ați constatat un progres la jucătorii mai tineri?

— Ca să fiu sincer, nu sînt prea mulțumit și aceasta mă face să privesc cu oarecari rezerve apropiatul debut în sezonul competițional. Tinerii nu au fost obișnuiți să lucreze mult și, mai ales, intens. Au încă serioase deficiențe de ordin tehnic (în special în jocul de apărare, în trasul la poartă) și privesc uneori cu ușurință — ca să nu folosesc un alt termen — antrenamentele. Este vorba de modificarea unei concepții asupra pregătirii și aceasta nu se poate realiza în 8—10 săptămîni. Sper, însă, ca împreună cu prețiosul meu colaborator, N. Firoiu, să reușesc să-i conving de îndatoririle ce le incumbă prezența în lotul național.

POPICE

REZULTATE BUNE ÎN „CUPA FEDERAȚIEI"

Timp de trei zile s-a des[fă]șurat la Cluj, pe noua are[nă] cu patru piste Record, [co]mpetiția jubiliară **„CUPA [FE]DERAȚIEI", organizată cu [oc]azia împlinirii a 40 de ani [de] la înființarea Federației [Ro]mâne de popice.** Înaintea [în]ceperii întrecerilor a avut [lo]c o festivitate cu prilejul [că]reia s-a fixat pe frontispi[ci]ul arenei Record o placă [co]memorativă cu inscripția: **[F]EDERAȚIA ROMÂNĂ DE [PO]PICE 1931—1971".**

Întrecerile la cele trei ca[te]gorii de concurenți (juniori, [ve]terani și maeștri) au fost [bi]ne disputate și unii dintre [cî]știgători, ca de pildă, ju[ni]oara **Margareta Bordei** și [m]aestrul sportului **Ilie Băiaș** [au] ocupat locurile I cu rezul[ta]te valoroase.

Iată primi trei clasați: **ju[ni]oare** (100 lovituri mixte): **[1.] Margareta Bordei (Gloria [Bu]curești) 438 p d,** 2. Rozalia Stefucz (Voința Cluj) 406 p d, 3. Hedi Papolczi (Voința Cluj) 403 p d; **juniori** (200 lov.): 1. **I. Stefucz (A.S.A. Cluj) 862 p d,** 2. I. Szasz (Voința Tg. Mureș) 846 p d, 3. V. Popa (A.S.A. Cluj) 841 p d; **veterani** — jucători de peste 50 de ani — (100 lov.): 1. **A. Belzechi (Clujana) 404 p d,** 2. I. Szasz (Record Cluj) 402 p d, 3. B. Iacob (Constructorul Cluj) 401 p d; **maeștri — senioare** (100 lov): 1. **Ileana Gyarfas (Voința Cluj) 416 p d,** 2. Crista Szocs (Voința București) 410 p d, 3. Elena Trandafir (Laromet București) 407 p d; **seniori** (200 lov.): 1. **I. Băiaș (Olimpia Reșița) 947 p d (613 la „pline", 334 la „izolate" și nici o bilă în gol),** 2. Gh. Silvestru (Rafinăria Teleajen Ploiești) 887 p d, 3. C. Vînătoru (Petrolul Ploiești) 880 p d.

A. PALADE — coresp.

SCRIMA

E RÎNDUL FLORETIȘTILOR

● Scrima românească se află în fața altor competiții importante. Echipa masculină de floretă a clubului Steaua va participa, vineri, la Cupa Europei alături de alte campioane naționale de pe continent. Urmează să facă deplasarea la Paris în acest scop: M. Țiu, I. Falb, Șt. Ardeleanu, A. Ștefan și C. Niculescu.

Cei cinci floreștiti vor lua parte, în continuare, la turneul pentru Cupa Adrien Rommel la startul căruia vor mai fi prezenți T. Mureșan și St. Haukler.

● Sîmbătă și duminică se va desfășura la Sofia un turneu internațional feminin de floretă. Forul de specialitate a stabilit un lot de patru trăgătoare pentru acest turneu: Aniuța Alexandrov, Ruxandra Niculescu, Doina Prișcorniță și Aurora Crișu.

● O lăudabilă inițiativă la Satu Mare: comisia județeană de resort a organizat prima ediție a campionatului județului Maramureș la toate armele. **Clasamente — Floretă — feminin:** 1. Maria Lazăr (Olimpia Satu Mare); 2. Judith Haukler (id.); 3. Maria Pop (Șc. sportivă Satu Mare). **Floretă masculin:** 1. St. Szentkiralyi (Olimpia); 2. A. Szekely (id.), 3. I. Palotas (Șc. sp). **Sabie:** 1. G. Gogoman (Olimpia); 2. Fr. Domokos (id.); 3. V. Suta (id.). **Spadă:** 1. I. Sepeși (Olimpia); 2. P. Csipler (Șc. sp.); 3. A. Török (Olimpia).

A. VERBA — coresp.

VOLEI

ANCHETA NOASTRĂ

SISTEM TURNEU SAU JOCURI SĂPTĂMÎNALE? NUMĂR REDUS DE ECHIPE ÎN A ȘI B?

Rezultatele nefavorabile înregistrate de voleiul românesc în competițiile internaționale din ultimii ani au provocat, cum era și firesc, ample analize ale cauzelor care le-au generat. Motivațiile au depășit cadrul efectelor pregătirii la cluburi și la loturile reprezentative, extinzîndu-se și asupra unor chestiuni adiacente, care au concurat la insuccesele amintite. În dezbaterile specialiștilor s-au ivit întrebări ale căror răspunsuri au dus la ideea necesității unor modificări în structura activității voleibalistice interne, în anii următori, modificări care să sprijine în mai mare măsură încercările de redresare a acestui sport. Cele mai importante se referă la formula de disputare a campionatului intern, la alcătuirea calendarului competițional al echipelor și la reducerea numărului acestora în diviziile A și B. Profitînd de prilejul oferit de turneele feminine (programate în mod cu totul special pentru ultimele etape ale campionatului spre a se da posibilitatea echipei naționale să se pregătească pentru C.E. din septembrie), rubrica noastră a organizat o anchetă pe această temă în rîndul antrenorilor celor 12 echipe cu întrebările: **„Care sînt, după părerea dv, avantajele și dezavantajele sistemului competițional cu jocuri săptămînale și ce consecințe credeți că ar avea trecerea la sistemul turneelor? Apreciați ca binevenită ideea reducerii numărului de echipe în divizia A și B?" Vom reda, pe scurt, răspunsurile primite de la cîțiva dintre cei anchetați, lăsînd, însă, posibilitatea ca și alți specialiști să-și exprime punctul de vedere în această problemă.**

Prof. DORIN JITARU (Universitatea Timișoara): „Formula de campionat cu jocuri săptămînale prezintă o serie de avantaje, dar și destule dezavantaje. Între cele dintîi, aș aminti emulația pe plan local pentru volei și echitatea pe care o asigură disputarea meciurilor — acasă și în deplasare — dintre două echipe. Dezavantajele se referă la aspectul metodic: pregătirea echipelor este adecvată jocurilor duminicale și nu celor sistem turneu, specifice competițiilor internaționale. Pe de altă parte, echipele (mai ales cele provinciale) sînt obligate să efectueze deplasări mai multe, lungi, obositoare și costisitoare pentru o oră-două de joc. Trecerea la formula turneelor ar avea efecte pozitive ca: obișnuirea cu sistemul competițiilor internaționale de anvergură, educarea sportivilor mai eficientă și legată de factorul competitiv, îmbogățirea cunoștințelor tactice, prin urmărirea jocului tuturor celorlalte echipe, creșterea mai rapidă a valorii sportivilor prin problemele noi pe care le pun zilnic diverșii adversari întîlniți și o sporire a eficacității pregătirii în pauzele (de 2—3 săptămîni) dintre turnee ar fi mult mai mare. De asemenea, se poate cunoaște în permanență situația, nivelul și problemele voleiului, avîndu-se sub observație toate echipele laolaltă. Efectele negative afectează cadrul organizatoric al turneelor, dar aceste efecte pot fi înlăturate cu puțină străduință.

O singură cerință trebuie să respecte noua formulă, și anume, să nu se tindă la comprimarea campionatului, la o competiție mai mult formală (3 luni de competiție și 9 de... pauză pe an).

În ceea ce privește reducerea numărului de echipe în divizia A, cred că aceasta nu este o soluție utilă. Nu trebuie pusă problema cantității. De altfel, trebuie să ținem seama de faptul că mai multe centre pot arunca în circuitul voleibalistic mai multe elemente. În legătură cu divizia B, cred că ea nu-și are sensul cu jucători peste 25 și, aș zice, nici chiar peste 23 de ani".

DAVILA PLOCON (Rapid): „Jocurile săptămînale oferă echipelor și antrenorilor posibilitatea de a verifica, în diferite etape, nivelul pregătirii tactice, tehnice și fizice. Avînd în vedere faptul că majoritatea echipelor au în componență salariate, studente și eleve, această formulă este cea mai indicată. Dezavantajele ei mi se par minore.

Eu rămîn adeptul formulei de campionat cu jocuri săptămînale, cu turneu final de 4 echipe, unul la sfîrșitul turului și altul după retur.

Reducerea echipelor în divizia A, ar duce la o ridicare valorică a acestor echipe, prin concentrarea jucătoarelor celor mai valoroase din țară în aceste echipe".

Prof. ION CRISTIAN (Farul): „Trecînd peste avantajul deplasărilor numai duminica, formula cu jocuri săptămînale prezintă multe dezavantaje: nu exprimă valoarea reală a fiecărei echipe, nu asigură o solicitare conformă celei de la competițiile internaționale etc. Sistemul turneelor reduce însă considerabil cheltuielile, precum și durata călătoriilor obositoare. Propun organizarea campionatului în două turnee de cîte 4 și unul de 3 jocuri, care să reprezinte turul și tot atîtea pentru retur. La sfîrșit, turnee finale pentru locurile 1—4, 5—8 și 9—12.

Nu sînt de acord cu reducerea echipelor în diviziile A și B și propun limite de vîrstă pentru cea secundă, care nu este un mediu prielnic pentru elementele de perspectivă".

Prof. GH. BODESCU (C.S.M. Sibiu): „Avantajele formulei cu jocuri săptămînale? Regularitate și continuitate în pregătire, durată competițională mai lungă. Dezavantaje: formula este mai puțin obiectivă, nespecifică marilor competiții, nu contribuie suficient la pregătirea jucătoarelor din lot. Din contră, turneele ne oferă o mai mare regularitate, realizează o pregătire de concurs la nivel internațional. Dezavantajul lor ar consta însă în reducerea duratei campionatului.

Nu, nu sînt de acord cu reducerea numărului de echipe. Ar fi începutul... sfîrșitului. Dacă se trece la formula turneelor, nu-și mai are rostul reducerea numărului de echipe. În sistemul turneelor — pe care îl aprob — propun 3 etape în octombrie, 4 în noiembrie și 4 în decembrie (tur), și o succesiune asemănătoare în lunile februarie, martie și aprilie (retur). În mai, turnee finale pentru locurile 1—4, 5—8, 9—12".

Părerile celorlalți antrenori sînt în majoritate pentru formula turneelor, cu menținerea aceluiași număr de echipe în divizia A și crearea unui alt profil al diviziei secunde. Rămîne ca forul de specialitate să analizeze temeinic aceste opinii, reținînd pe cele utile progresului voleiului și respingînd pe cele care exprimă interese înguste.

Aurelian BREBEANU

UNDE MERGEM?

BOX. Sala Grivița Roșie, de la ora 19: întreceri în cadrul campionatului municipal (seniori).

FOTBAL. Terenul Progresul, ora 15: Progresul București — T. M. București (meci amical).

ȘAH. Sala Constructorul, de la ora 16: meciul de șah **Ciocâltea — Gheorghiu**, pentru desemnarea campionului țării.

LA CLUBUL SPORTIV AL UZINELOR „23 AUGUST" DIN BUCUREȘTI

SPECTATORII DESPRE FOTBAL, JUCĂTORI ȘI SPORTIVITATE

Joi 4 martie, un grup de redactori ai ziarului nostru s-au întîlnit cu iubitorii sportului de la Uzinele 23 August din Capitală. Cu acest prilej au fost discutate numeroase probleme de fotbal de o stringentă actualitate, printre care : relația public-jucători, public-arbitri, condiția suporterului și datoria lui față de spiritul sportivității, fenomenele de violență și fanatism prezente deseori la adăpostul ideilor de valorificare a avantajului terenului propriu, îndatoririle presei sportive, speranțele spectatorului în fața noului sezon fotbalistic.

Numeroși participanți la discuții, reprezentanți ai prestigiosului colectiv de muncă de la marea uzină bucureșteană, au exprimat, ca reali purtători de cuvînt ai opiniei publice, o serie de idei, ginduri și sentimente de o mare semnificație, acum la cîteva zile înainte de începerea campionatului național de fotbal. Publicăm un rezumat al stenogramei, care conține elemente de mare interes în legătură cu problemele abordate.

Din partea redacției au participat : Aurel C. Neagu, redactor șef, C. Firănescu, Marius Popescu, Paul Slăvescu, Romulus Balaban, Gh. Nicolaescu, Ovidiu Ioanițoaia.

- EFORT SUSȚINUT PENTRU CALITATE !
- FRUMUSEȚEA FOTBALULUI DEPINDE ÎN PRIMUL RÎND DE JUCĂTORI !
- FAIR-PLAY ÎN TEREN ȘI ÎN TRIBUNĂ !

SĂ SE RENUNȚE LA IDEEA DE A CÎȘTIGA CU ORICE PREȚ !

NICOLAE POPESCU (șeful secției utilaj tehnologic).

De 15 ani, de cînd lucrez în această uzină am acum deosebita plăcere să particip pentru prima dată la o întîlnire cu ziariștii sportivi. Dacă ar avea loc mai des, sala ar fi neîncăpătoare.

Să nu se supere tovarășul redactor șef, dar ziarul „Sportul" este foarte zgîrcit cu activitatea diviziei secunde (reflectată puțin, sporadic) și implicit cu echipa noastră. Anul trecut echipa noastră de juniori a participat la un turneu în Italia. S-a comportat excelent, ajungînd în finală și pierzînd trofeul în urma executării unor lovituri de la 11 m. Dar presa noastră nu a scris aproape nimic.

Vreți să știți ce gîndim despre raportul public-arbitru ? Noi am pierdut destule meciuri pe terenul propriu, la Pantelimon. Cu toate acestea, arbitrii au fost aplaudați atunci cînd au fost imparțiali. Am știut să trecem peste supărare și să răsplătim corectitudinea conducătorului de joc. Arbitrii nu pot să aducă cîștig de cauză unei echipe. Sînt o serie de arbitri pe care îi iubim. Publicul de aici este foarte obiectiv. Nu manifestă fanatismul conform căruia cu orice chip echipa ta trebuie să cîștige. Am avut jucători eliminați pentru acte de indisciplină, iar publicul a aplaudat arbitrii pentru corectitudinea măsurii. Dar trebuie să recunoaștem că în multe locuri, fotbaliștii calcă în picioare spiritul sportului.

Cum se poate manifesta spectatorul față de sportivi ? Aici sînt multe de spus. Eram într-o zi la un meci și într-o pauză tov. antrenor Paul Popescu spunea : **„Nu ne interesează victoria cu orice preț, vrem fotbal, iar pe tine, Cojocarule, dacă nu te încadrezi în dispozitivul echipei te voi schimba".** Ceea ce a și făcut ulterior. Spectatorii au aplaudat atitudinea antrenorului și au dezaprobat poziția lui Cojocaru. Publicul și suporterii de pretutindeni, admonestînd jucătorii care nu au o atitudine sportivă și încurajînd pe fotbaliștii care joacă frumos și sînt corecți, ar face mult pentru ridicarea fotbalului.

Acum, despre avantajul terenului. Eram într-o delegație la Brașov cînd juca acolo Steaua. Vreau să precizez că n-am ținut niciodată cu echipa militară. Atunci, la Brașov, din momentul cînd au ieșit la încălzire și pînă la sfîrșit, publicul i-a huiduit pe bucureșteni. A fost pentru prima dată cînd am ținut cu ei. În București acest lucru nu se întîmplă. Spectatorii țin cu toate echipele dacă joacă frumos, oricare ar fi ele, fie că se numesc U.T.A., Universitatea Craiova sau „U" Cluj. Aici, publicul este imparțial, aplaudă și aprobă jocul echipei în deplasare atunci cînd e bun și sportiv. Astfel, terenul nu mai constituie un avantaj pentru echipa locală, iar echipa oaspete poate să joace fără emoții.

METALUL ȘI-A EDUCAT JUCĂTORII, ECHIPA SE COMPORTĂ SPORTIV

PAUL POPESCU (antrenorul echipei Metalul) :

În decursul anilor — sînt de 4 ani aci — echipa Metalul a satisfăcut doar în parte. Ne mai lovim de unele probleme de ordin organizatoric. Este cunoscută situația pentru care am ajuns acum pe locul IX : cristalizarea unei echipe de perspectivă. Juniorii noștri au cîștigat campionatul anul trecut și noi i-am promovat în echipa de seniori. Progrese s-au făcut. În actuala ediție, în partida cu A.S.A. Tg. Mureș — liderul turului — echipa noastră a jucat corespunzător. Dar, noi vrem să mai cîștigăm mult în calitatea jocului. Tinerii fotbaliști mai au nevoie de corecturi. Să lucrezi cu omul și cu echipa este greu. Vrem să aducem această echipă la unison, ca mentalitate și concepție, s-o facem mai rezistentă la emoții. Deocamdată ei au mai mari emoții, atunci cînd, de pildă, joacă cu echipa șantierului naval Oltenița decît cu Universitatea Craiova. Este greu să lucrezi cu oamenii din punct de vedere psihologic. Dar cred că sîntem pe un drum bun. Noi nu facem decît să trimitem în teren niște jucători, față de care credem că ne-am făcut datoria.

Totuși, sîntem puși în situații grele, de nesiguranță, datorită faptului că jucătorii ridică o serie de pretenții, fiind curtați de echipe cu nume sonore. Eu nu mă opun ca fotbaliștii să-și urmeze destinul talentului lor. Este greu, însă, să crești jucători și, apoi, de la tur la retur să nu poți conta pe oamenii tăi, pe care i-ai format multilateral. Noi sîntem pentru a da jucători mari fotbalului românesc, însă aceștia să fie promovați pe niște căi și prin relații reciproc avantajoase. Or, se tratează direct cu jucătorii, deși, se știe, ei au niște obligații morale față de cluburi.

Acum vom juca fără trei titulari în echipă față de astă toamnă. Sîntem puși în această situație, pentru că, vorba proverbului, „peștele cel mare înghite pe cel mic". Noi creștem jucători de fotbal, dar să fim lăsați 2—3 ani de zile să evoluăm cu o echipă completă. Nu spun că vom intra în divizia A, dar să fim totuși lăsați să ne bucurăm de roadele muncii noastre.

Echipa Metalul este pe un drum destul de bun. Noi am educat astfel jucătorii, încît pot spune că sînt prea... educați. Poate că i-am cam deformat. Am făcut din ei niște jucători foarte docili, dezarmați uneori în fața brutalității, agresivității altora.

comportare, iar cei vinovați să fie eliminați pe o perioadă de timp, deoarece menținerea și delegarea lor mai departe nemulțumește lumea.

Relația public-public : cînd însoțești o echipă în deplasare e nenorocire. În provincie să nu se mai umble prea mult după rezultate, să se facă o mai susținută educație a publicului. Acesta să fie adus la nivelul de civilizație necesar, ca să înțeleagă că suporterii care însoțesc echipele oaspete sînt și ei niște oameni care trebuie respectați și lăsați să se exprime. Suporterii unui club să aibă relații umane cu ceilalți suporteri. Fiecare să-și încurajeze echipa în mod decent.

SUPORTER ? ...SĂ SUPORȚI ORICE NECAZ, ALĂTURI DE ECHIPĂ !

CONSTANTIN CONSTANTINESCU (tehnician).

Țin să mulțumesc tovarășilor redactori ai ziarului „Sportul" care ne vizitează pentru prima dată. Vreau să arăt că ne plac unele articole scrise de dv. cu toate că mai aveți și lipsuri. Sînt anumite materiale publicate pe care noi, cei ce iubim fotbalul, le savurăm, dar vedem

unde aveți și lipsuri. Publicațiile noastre sportive — chiar și revista „Fotbal" — scriu foarte puțin despre divizia „B". Chiar și tovarășii de la „Sportul" prezenți aci scriu numai despre divizia „A". Părerea mea este că **„Sportul"**, revista **„Fotbal"** ar trebui să apară măcar săptămînal cu o pagină pentru divizia B. Noi am plăti, la nevoie mai mult un exemplar de ziar, dar să citim și despre divizia secundă.

Zilele trecute am participat la o ședință la federație, unde am ascultat cuvîntul tovarășilor **Mircea Angelescu și Ion Siclovan.** Am văzut că problemele fotbalului se pun la nivel înalt bine și sănătos, dar aceste ginduri și inițiative utile nu ajung pînă la formațiile din B, sau pînă la echipele de juniori etc.

Am fost în multe orașe din Moldova cu echipa de fotbal și am constatat că spectatorii sînt fanatici. La Suceava, de exemplu, i s-a rupt cămașa antrenorului, iar unui jucător accidentat nu i s-a dat voie să reintre pe teren. La Piatra Neamț, se spune de la început echipelor oaspe că n-au nici o șansă să cîștige. Aceste atitudini sînt nesănătoase. Iar corespondenții dv. locali nu relatează totdeauna corect cele întîmplate. La unele meciuri (exemplu iar cu Ceahlăul Piatra Neamț), mingea nici nu intră în poartă, iar arbitrul acordă gol, dar în presă nu se scrie nimic. Iată cum înțeleg unii să valorifice avantajul terenului propriu ! Propunem conducerii ziarului „Sportul" să analizeze dacă nu e bine să aibă trimiși și la unele meciuri din divizia secundă.

Trebuie asigurate condiții civilizate de disputare a meciurilor din diviziile inferioare, fiindcă acolo se pot ridica jucători buni. Dar într-un climat de brutalitate așa ceva nu mai e posibil. Ați auzit de Sandu Gabriel, Naom, Ciupitu, Bădin etc. toți sînt luați din categoriile inferioare. Iată de ce noi sîntem suporteri înflăcărați în divizia secundă.

Ce înseamnă, de fapt, să fii suporter ? Să... suporți orice necaz alături de fotbaliștii tăi, să-i ajuți, să discuți cu ei și să-i aduci pe drumul bun, să fii alături la bine și la rău. În mod deosebit în orașele din provincie, unde nu prea sînt competiții și o intensă viață sportivă, ar trebui dusă o muncă susținută cu oamenii, să înțeleagă că dragostea pentru o echipă nu trebuie să însemne ură pentru adversare. Ar trebui cerut sportivilor să lupte în mod cinstit și numai datorită pregătirii și capacității să cîștige. Fotbaliștii, conducerile cluburilor și asociațiilor, spectatorii să nu dorească cu orice preț rezultatul. Și la noi în uzină sînt oamenii supărați că nu promovăm în divizia A. Dar dacă nu se poate, ce să facem ?

PRESA SPORTIVĂ SĂ NU UITE HĂRNICIA CELOR ANONIMI

ION MARCOCI (șef serviciu informatică).

Îmi pare rău că această ședință are loc azi și nu peste doi ani, deoarece noi, cei care lucrăm în sectorul electronic, vom găsi probabil între timp și o formulă pentru a elimina frecțiunile dintre spectatori, arbitri și jucători. Mintea omului va găsi și sistemul de realizare a imparțialității. Nu aș începe prin a spune că ziarul „Sportul" este așteptat zilnic de noi cu mare interes. Aceasta este bine cunoscut, dar aș adăuga că ancheta pe care dv. o începeți azi va trebui continuată și la alte cluburi din București și din provincie, deoarece în momentul de față nu sînt stimulate suficient inițiativele unor asociații sportive mici pentru a tinde să ajungă cu elementul uman de care dispun spre vîrful măiestriei sportive.

Fiecare dintre noi înțelegem într-un anumit fel ce înseamnă să fii suporter. Nu e obligatoriu sau chiar suficient să plătești o cotizație, ci trebuie să te apropii efectiv și să participi în felurite moduri la viața echipei, să participi la o ședință de educație a sportivilor din clubul respectiv. Noi începcăm să continuăm procesul de educație a fiecărui salariat din uzină. El trebuie să știe să se poarte civilizat în toate împrejurările, inclusiv la un spectacol artistic sau sportiv.

Despre turneul nostru în Italia am trimis articole la „Sportul", dar nu s-au publicat decît 6 rînduri. Era prima echipă românească de juniori care ajunsese în finala unui turneu internațional din Italia.

Și pentru că vorbim de Italia, unde echipa noastră a avut o presă bună, acolo activitatea tinerilor fotbaliști și a celor ce se ocupă de pregătirea lor este mult mai popularizată decît la noi.

Ce așteptăm de la fotbalul nostru ? Eu aștept foarte mult de la jucători. Ei sînt cei ce pot și trebuie să creeze acel mare interes în jurul fotbalului, cei ce trebuie să-l servească sincer și să arate mereu că e un joc și nu altceva. Jucătorul să aibă personalitate, să se pregătească cu seriozitate, să fie cinstit și să-i spună antrenorului că este pregătit sau mai puțin pregătit pentru meci. Nu să intre oricum în echipă

MAREA MAJORITATE A ARBITRILOR SÎNT BINE INTENȚIONAȚI

GHEORGHE GURUG (șef echipă locomotive montaj).

Publicul, suporterii noștri, sînt bine intenționați față de fotbaliști, însă sportivii înțeleg greșit această grijă. Ei vor să-și creeze niște avantaje, profituri de pe urma atenției care li se acordă. Avem într-adevăr și suporteri care contribuie în rău la educarea fotbaliștilor noștri Ei socotesc, probabil, că e bine să meargă cu jucătorul la un bar unde să discute despre fotbal. Este un lucru nesănătos.

În ce privește arbitrii și publicul, cred că arbitrii sînt niște oameni ca și noi, că marea majoritate sînt bine intenționați. Citeodată, însă, mai și greșesc fiindcă ei trebuie să decidă în cîteva fracțiuni de secundă ! Cred că publicul este dator să nu insulte arbitrii. Consider însă necesar ca organele respective să nu mai programeze pe acei arbitri care fac greșeli. Trebuie să-i aprecieze după

SANCȚIUNI ÎMPOTRIVA DEGRADĂRII SPECTACOLULUI DE PE STADIOANE

SAVU SPĂTARU (președintele asociației sportive Metalul).

Mulțumesc tovarășilor de la ziarul „Sportul" pentru atenția acordată iubitorilor sportului din uzina noastră și le-aș propune să organizăm — dacă este posibil — o asemenea discuție referitoare la întreaga activitate a clubului Metalul.

Ce așteptăm noi de la fotbalul românesc în 1971 ?

Jocuri de calitate, o pregătire corespunzătoare a fotbaliștilor, mai multă dăruire, sportivitate, arbitraje corecte care să nu mai dea loc la situații neplăcute pe teren. Noi cei din uzină urmărim onest activitatea echipei Metalul. Cînd a fost învinsă pe teren propriu spectatorii au aplaudat echipa mai bună. Avem și exemple cînd echipa noastră a cîștigat, dar spectatorii din uzină nu au apreciat-o. Cerem din partea tovarășilor arbitri corectitudine. Îmi face impresia că uneori presa nu are suficientă audiență la tovarășii din organele de conducere ale fotbalului și ale sportului. Dacă un arbitru este criticat, dacă o echipă este criticată pentru felul cum se pregătește, tovarășii de la federație nu țin cont de aceste sesizări, deși ulterior se dovedește, de cele mai multe ori, că ziariștii aveau dreptate.

Multe întreprinderi și uzine au echipe sportive în diverse categorii competiționale. Acestea sînt urmărite în primul rînd, de colectivele de muncă respective. De aceea cred că aci ar trebui promovată educația pentru o comportare civilizată la o manifestație sportivă. Să se arate cu temeinicie oamenilor că sportul nu înseamnă ca echipa ta să cîștige cu orice preț. Fac apel la ziarul „Sportul" să scrie mai mult despre ceea ce se întîmplă pe terenurile de fotbal din provincie. Ne-am bucurat că la meciurile din București, tovarășii de la „Sportul" și de la revista „Fotbal" sînt prezenți la stadionul nostru. Dar am vrea să vină și în provincie cu noi, măcar din cînd în cînd. E adevărat că ziarul „Sportul" are corespondenți, în toată țara, însă nu toți sînt întotdeauna obiectivi.

Am citit nu mai știu unde că s-a pus problema ca jucătorul de fotbal care lovește intenționat să fie trimis în judecată (în Italia, mi se pare). De ce să nu fie trimis în judecată și spectatorul care dă cu piatra în arbitru sau în jucători ? Nenorocirea este că lumea cam acoperă pe vinovat atunci cînd se întîmplă așa ceva. Trebuie să existe o opinie de masă împotriva celor ce degradează atmosfera stadionului.

Cîteva cuvinte despre terenurile de sport necesare copiilor. La toate stadioanele din Capitală există un teren

de competiții și unul de zgură. Discutam cu tov. Petre Capră, președintele clubului Rapid, după ce a revenit din Brazilia. Ne spunea că acolo sînt extraordinar de multe terenuri pentru copii. Și la noi ar trebui făcut ceva în acest sens. „Metalul" are un singur teren, pe care se desfășoară pregătirea echipei divizionare, a copiilor, juniorilor, precum și jocurile oficiale. Este o situație dificilă. Trebuie amenajate baze sportive pentru copii.

★

VOICU CRISTEA (locomotive-montaj).

Ar fi bine, cred, să se publice fotografia spectatorilor care se dedau la acte huliganice. În acest fel, ei vor fi văzuți și cunoscuți și de către colegii lor de muncă și de către familie, vor fi văzuți și de către ei înșiși. Poate că un asemenea duș îi va potoli definitiv.

ION DANILOIU (forje).

Consider că pentru instituirea unei stări de spirit cu adevărat sportive ar trebui ca ziarul „Sportul" să organizeze la cîțiva vreme după etapă, o întîlnire între cîțiva jucători din echipele care au jucat și suporterii care au fost la meci. Să se facă o analiză a meciului, să se comenteze eventualele atitudini nesportive de pe teren.

JUCĂTORII SĂ ONOREZE DRAGOSTEA SUPORTERILOR !

ALEX. VLĂDESCU (tehnician la serviciul producție).

Eu sînt un simpatizant și nu un suporter al echipei Metalul.

Ce înseamnă să fii suporter ? Eu înțeleg să fii suporter nu comițînd acte huliganice la adresa sportivilor adverși sau a arbitrilor, ci susținîndu-ți echipa din punct de vedere material și moral. Așa cum îți iubești familia, tot astfel trebuie să-ți susții și echipa. Eu plătesc de bună voie 10 lei pe lună cotizație la „Dinamo".

În privința relației dintre public și fotbaliști. A fi prietenul jucătorilor nu înseamnă o intra cu ei în restaurant. Am citit despre Pele că nu bea decît lapte, în timp ce unii jucători, simpatizați de noi, înțeleg să bea coniac cu pepsi. La noi, uneori, antrenorii trebuie să umble noaptea prin circiumi după jucători. Chiar eu am intrat într-o zi într-un restaurant și l-am scos pe unul pe care-l cunoșteam, căci îmi părea rău să piardă echipa. Sînt susținător al echipei „Dinamo" de la ale cărei meciuri de multe ori am plecat plîngînd. Cu toate că ne-au bătut și Poli Iași și Farul Constanța, mi-am scos pălăria, deoarece în zilele acelea aceste echipe au fost mai bune decît noi. Eu am rămas însă tot susținător al echipei „Dinamo".

Consider că și ziariștii strică, uneori, fotbalul nostru. Cînd un jucător este bun îi ridică atît de mult în slăvi încît nu-i mai ajungi nici cu scara la nas. Cînd face cîte o gafă — așa cum s-a întîmplat cu Dobrin și cu Narcis Coman — se face iarăși mult tapaj. Acei jucători care nu dau randament, care stau prin circiumi să fie penalizați, tot așa cum sîntem și noi cînd nu îndeplinim planul.

În realitate nu se prea întîmplă așa. Căci fotbaliștii obțin ceea ce le trebuie cu eforturi destul de puține. De multe ori ei nu-și fac datoria față de fotbal și spectatori, așa cum ne-o facem noi în producție. Iar cînd venim să-i vedem la stadion joacă în dorul lelii, fără prea mult respect pentru cei din tribune. Am văzut echipa Steaua cînd a pierdut meciul retur cu echipa olandeză Eindhoven și apoi și pe Dinamo, care a făcut meci egal cu F. C. Liverpol. Ce-au jucat ele nu prea era fotbal.

În altă ordine de idei : federația programează meciurile la ore nepotrivite. Vrem să venim la fotbal, dar nu putem pleca din producție. De cîțiva ani se chinuie tovarășii noștri să facă o nocturnă la „23 August" și tot mai avem de așteptat.

Ar fi de dorit mai multă disciplină și sportivitate din partea spectatorilor. Adevărații spectatori trebuie să cunoască echipele cît de cît și să renunțe la sancțiuni necivilizate și zgomotoase pentru fiecare greșeală (injurii, huiduieli, fluierături etc.). Chiar miliția ar trebui să intervină atunci cînd cineva confundă stadionul cu vechiul maidan.

Am dori ca federația noastră să contracteze mai multe meciuri cu echipe străine, însă nu cu formații slabe, ci cu echipe mari. Chiar dacă vom pierde.

Intervențiile participanților la consfătuirea organizată de ziarul nostru la Uzinele „23 August" din Capitală, au scos în evidență o serie de obligații elementare ale tuturor factorilor participanți la realizarea actului sportiv, în speță meciul de fotbal. **Toți aceștia au datoria să apere, pe primul plan spiritul sportului.** JUCĂTORII — **prin respectarea regulamentului, a adversarilor, arbitrilor și publicului ;** CONDUCĂTORII DE CLUB ȘI ANTRENORII — **prin pregătirea și educarea fotbaliștilor în sensul promovării pe primul plan a frumuseții și moralei jocului ;** ARBITRII — **prin imparțialitate, care constituie însăși rațiunea prezenței lor ;** PUBLICUL — **prin atitudine caldă și civilizată, atît față de echipa favorită cît și față de partenerele ei de întrecere ;** PRESA SPORTIVĂ — **prin reflectarea principială a fenomenului fotbalistic, lipsită de orice discriminări, realizată pe un ton echilibrat, cu vigoare critică.**

Interlocutorii noștri au arătat că în competițiile interne desfășurarea meciurilor este viciată (în numeroase orașe) prin comportarea brutală și fanatică a unor echipe gazdă și a suporterilor acestora, toleră de niște arbitri intimidați. **Federația de fotbal, colegiile și comisiile ei, reprezentanții locali ai organelor sportive trebuie să se dovedească mult mai decișI să reprime tot cortegiul acestor abateri.**

S-a degajat clar din această consfătuire **speranța iubitorilor acestui sport că în sezonul care începe peste cîteva zile, fotbalul românesc se va consolida, că principala competiție internă va oferi spectacole de calitate, că echipa reprezentativă se va impune în meciurile din Campionatul european.** Pentru atingerea tuturor acestor aspirații, a fost subliniată responsabilitatea majoră care revine jucătorilor

Întîlnirea redacției noastre cu reprezentanți ai marii uzine bucureștene ne-a ajutat, totodată, să receptionăm o serie de semnale critice, constructive, vizînd datoriile noastre neonorate.

Bilanțul extrem de rodnic al acestei întîlniri ne-a convins să preconizăm pentru viitor organizarea periodică a unor asemenea dialoguri și în rîndul altor colective de muncă din întreaga țară.

Pagină realizată de
Romulus BALABAN și Paul SLAVESCU

AGENDĂ FOTBALISTICĂ

• Continuîndu-și pregătirile în vederea partidelor inaugurale ale returului, **Progresul** joacă azi cu T.M. București (div. C), pe terenul Progresul, iar Dinamo joacă la... Piatra Neamț, cu divizionara B. Ceahlăul din localitate. • **Aflăm că în urma comportării nesatisfăcătoare a echipei Universitatea Craiova în „16-imile" Cupei României, antrenorii Șt. Coidum și Gh. Nuțescu au fost sancționați cu mustrare scrisă. Conducerea clubului craiovean ne informează că se vor lua măsuri corespunzătoare și împotriva jucătorilor.** • Dînd din nou startul în proba de rezistență (Cooper), o parte din jucătorii de la Steaua — printre care Sătmăreanu, Negrea și Cristache — au îndeplinit baremul, în vreme ce alții, în speță tinerii Ciugarin și Naom, **au abandonat pe traseu !!!** • **Lotul olimpic are în program — miercuri 17 martie — o nouă partidă de verificare. Partener de joc : Rapid. Meciul va avea loc pe stadionul Giulești, începînd de la ora 15,30.**

DUNĂREA GIURGIU — LOTUL NAȚIONAL DE JUNIORI 2-1 (1-0)

Ieri, la Giurgiu, echipa locală Dunărea a întrecut lotul de juniori cu 2—1 (1—0).

Au marcat *Lungu* și *Popa* pentru Dunărea, respectiv *Sandu Mircea* pentru lotul reprezentativ de fotbal de juniori.

Tr. BARBĂLATĂ — coresp.

MECIURI RESTANTE DIN DIVIZIA C

Minerul Comănești — I.T.A. Pașcani 4—0 (3—0).
Minobradul V. Dornei — Fulgerul Dorohoi 7—3 (2—2)
I.M.U. Medgidia — Azotul Slobozia 7—1 (6—1).
I.R.A. Cîmpina — F. C. Caracal 3—1 (2—1).
Steagul roșu Plenița — Minerul Bocșa 2—0 (2—0).
Unirea Deș — Someșul Beclean 8—0 (4—0).
Chimia Făgăraș — C.F.R. Sighișoara 5—1 (3—0).
(Corespondenți : I. Birzan, P. Spac R. Avram, G. Virjoghie, I. Jura, V. Prodan, B. Stoiciu).

Meciul Oraș Victoria — Oltul Sf. Gheorghe a fost amînat pentru 17 III.

VIZA PE ANUL ÎN CURS A LEGITIMAȚIILOR DE INTRARE LA MANIFESTAȚIILE SPORTIVE

Prelungirea valabilității pe anul 1971 a legitimațiilor de intrare la manifestațiile sportive emise de C.N.E.F.S. se efectuează contra cost începînd cu data de 12 martie a.c. la sediul din str. Vasile Conta nr. 16 astfel :

— luni, marți, joi între orele 8,00—14,00
— marți, vineri între orele 8,00—14,00 și între orele 18,30—20,30
— simbătă între orele 8,00—11.00

De la data de 15 martie a.c. legitimațiile de intrare la manifestațiile sportive care nu au viza pe anul în curs își încetează valabilitatea.

LOTO-PRONOSPORT

II VEȚI VEDEA PE STADION ȘI LA TELEVIZOR

Duminică 14 martie 1971, în pauza meciului de fotbal Steaua — Farul de pe stadionul Republicii, Administrația de Stat Loto-Pronosport va atribui cîștigurile în bani și autoturisme obținute de cîțiva participanți, în ultimul timp. Premierea va fi televizată. Dăm mai jos numele celor care sînt invitați să se prezinte la Centrala Administrației de Stat Loto-Pronosport din Calea Victoriei nr. 9 pentru definitivarea formelor în vederea atribuirii cîștigurilor pe stadion : 1. Buz Banda — com. Ciudanovița — Caraș-Severin ; 2. Ion Ionescu — Craiova ; 3. Ioniță Chiriță — București ; 4. Pavel Dulce — Drăceni — Vaslui ; 5. Tănase Crăcană — Slatina ; 6. Anastasia Constantinescu — București ; 7. Victor Dumitrescu — București ; 8. Mîndru Teodor — București ; 9. Mihai Codrea — Sighet ; 10. Gheorghe Cavănsîntanu — Galați ; 11. Ilie Pușcuță — Arad ; 12. Eugen Iamandi — Pielești — Dolj ; 13. Gheorghe Pantea — Salonta ; 14. C. Constantinescu — Brașov ; 15 Marius Gavrilescu — Calafat ; 16. Paul Dumitru — com. Catnic — Maramureș ; 17. Gheorghe Indrean — Șomcuța Mare — Maramureș ; 18. Zvedana Nicodin — com. Patac — Caraș-Severin ; 19. Victor Caroman — Sutești — Brăila ; 20. Vucholz Francisc — com. Voraș — Timiș.

PRONOEXPRES
NUMERELE EXTRASE LA CONCURSUL Nr. 10 DIN 10 MARTIE 1971
FOND GENERAL DE PREMII: 1.189.217 lei
EXTRAGEREA I :
40 7 44 29 36 39
FOND DE PREMII: 621.486 lei
EXTRAGEREA a II-a
21 32 33 1 37
FOND DE PREMII: 567.731 lei

Plata premiilor pentru acest concurs se va face astfel :

În Capitală : începînd de la 18 martie la 24 aprilie 1971 :

În țară : de la 22 martie la 24 aprilie 1971.

SE APROPIE ULTIMUL ACT AL COMPETIȚIILOR CONTINENTALE

sportul în lume

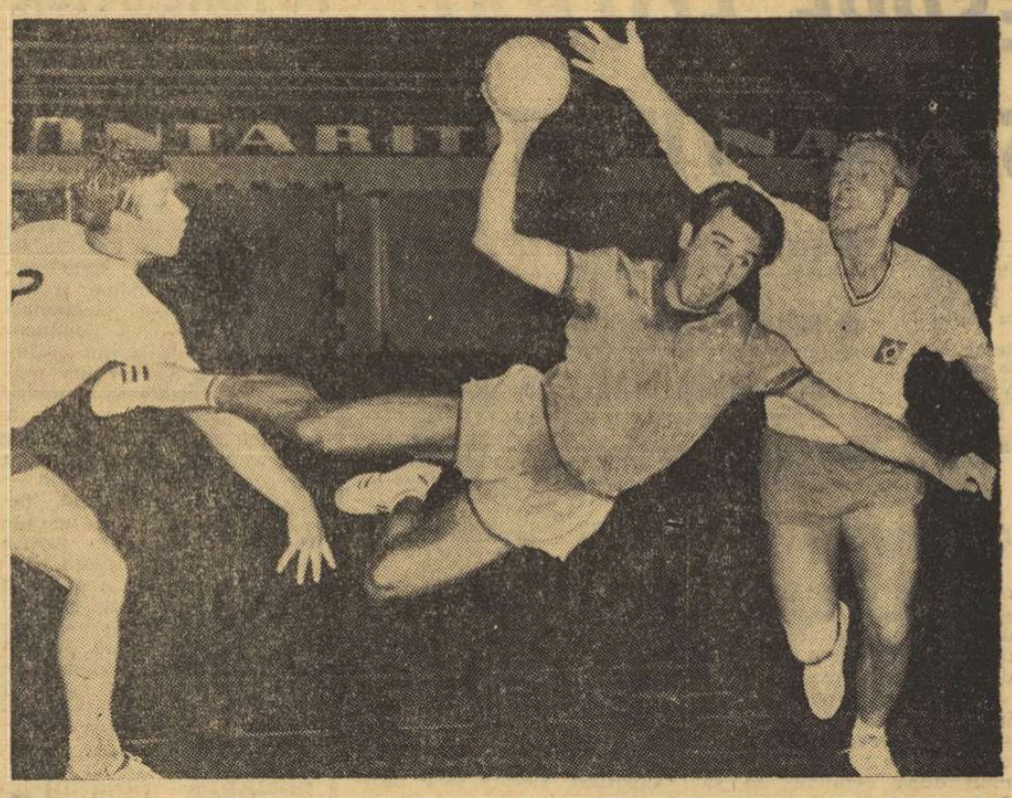

Cristian Gațu, *(într-o spectaculoasă acțiune personală) va fi una din piesele de bază ale echipei Steaua în finala de la Dortmund.* Foto : V. BAGEAC

Marile competiții continentale se află în preajma actelor finale, astfel că peste puțin timp vom cunoaște pe cîștigătoarele tradiționalelor trofee, cele mai bune formații europene de handbal, baschet și volei, trei discipline din programul Olimpiadei müncheneze.

Mult așteptata finală dintre **Steaua București** și **V.f.L. Gummersbach** la handbal masculin este programată pentru seara de 2 aprilie în imensa Westfalenhalle din Dortmund, care poate cuprinde 16 000 de spectatori. Formația vest-germană are marele avantaj de a evolua în fața propriilor susținători, dar Steaua — într-o zi excelentă — ar putea readuce trofeul la București.

Două zile mai tîrziu, la Bratislava, își vor disputa întîietatea finalistele întrecerii feminine. Pînă în prezent, acest drept și l-a cucerit doar **Spartak Kiev**, învingătoare și în ediția trecută. Campioana Uniunii Sovietice a întrecut categoric, în primul meci, pe F.C. Nürnberg cu 15—6 și a pierdut în cel de al doilea cu 5—10, totalizînd un golaveraj de 20—16. Viitoarea ei adversară va fi probabil **Ferencvaros Budapesta**, care și-a asigurat în prima întîlnire cu H.G. Copenhaga un avantaj (14—7), care nu vedem cum ar mai putea fi recuperat.

În semifinalele C.C.E. la baschet s-au desfășurat cîte o singură partidă în competiția masculină (Slavia Praga — T.S.K.A. Moscova 83—68) și cea feminină (Akademik Sofia — Daugava Riga 60—68) și sîntem în așteptarea următoarelor confruntări, Ignis Varese — Real Madrid, la băieți, respectiv, U.C. Clermont Ferrand — Wisla Krakowia, la fete. După toate probabilitățile (și pronosticurile specialiștilor) vom avea o reeditare a finalelor de anul trecut : **Ignis — T.S.K.A.** la Anvers și **Daugava — Wisla** (meci dublu). Derbyul italian **Simmenthal Milano — Fides Partenope Napoli**, încheiat cu un dublu succes al milanezilor, a stabilit prima finalistă în „Cupa cupelor". Cea de a doua va fi probabil **Spartak Leningrad**, cîștigătoare a primei manșe cu Juventud Badalona la scorul de 82—52.

La volei, semifinalele se desfășoară după următorul program : S.C. Leipzig — Burevestnik Alma Ata și T.S.K.A. Septembrisko Zname Sofia — Zbrojovka Zetor Brno în competiția masculină, Lewski Sofia — Dinamo Moscova și Wisla Krakovia — Tatran Praga în cea feminină. Așadar, au rămas în cursă cîte două reprezentante ale U.R.S.S. (deținătoarele cupelor), Bulgariei și Cehoslovaciei. Încă un amănunt de semnalat : partidele de la Leipzig și Sofia vor fi conduse de arbitrii români N. Ionescu, R. Dumitru, I. Covaci și V. Arhire.

— a. v. —

HANDBALIȘTII DE LA STEAUA DIN NOU ÎNVINGĂTORI ÎN R.F. A GERMANIEI

Continuîndu-și turneul în R.F. a Germaniei, echipa masculină de handbal Steaua București, finalistă din acest an a C.C.E., a evoluat în orașul Dietzenbach, unde a întîlnit formația locală S.K. Dietzenbach care activează în prima divizie a campionatului vest-german. La capătul unui meci frumos, abundent în faze dinamice, care au satisfăcut deplin pe cei 800 de spectatori prezenți, handbaliștii români au cîștigat cu 22—13 (10—5), prin golurile înscrise de Gruia (8), Goran (7), Birtolom (3), Cristian (3), și Gațu, respectiv de von Retting (6), Wehner (5) și Baum (2).

O deosebită impresie a lăsat portarul echipei românești, Dincă, în ciuda faptului că a primit 13 goluri din partea impetuosului atac al gazdelor.

La handbal

ROMÂNIA — ISLANDA 14-14 ÎN REVANȘĂ

REYKJAVIK 10 *(Agerpres).* — Numeroși spectatori au urmărit, la Reykjavik, revanșa întîlnirii internaționale de handbal dintre reprezentativele masculine ale Islandei și României. După ce, la pauză, handbaliștii români conduceau cu 11—7, în final scorul a fost egal : 14—14. În primul meci echipa României a obținut victoria cu 21—18.

KERES CONDUCE ÎN TURNEUL DE LA TALLIN

În turneul internațional de șah de la Tallin s-au disputat partidele întrerupte : Bronstein a cîștigat la Furman, Barcza la Ney, iar Voorema la Miagmarsuren. A fost consemnată remiza în partidele Tal — Stein, Bisguier — Dakalov, Smejkal — Miagmarsuren, Zaițev — Wade și Voorema — Furman.

În clasament conduce Keres cu 9,5 p, urmat de Bronstein (U.R.S.S.) — 9 p (1), Tal (U.R.S.S.) — 8,5 p.

C. M. DE HOCHEI

ELVEȚIA A PRELUAT CONDUCEREA ÎN GRUPA B

Echipa de hochei pe gheață a **Elveției** continuă să impresioneze prin buna ei evoluție în cadrul grupei B a campionatului mondial. În cea de a IV-a etapă, ea a înregistrat o nouă victorie datorită căreia a preluat conducerea în clasament. La Chaux de Fonds, în fața a 2 500 de spectatori, formația țării gazdă a întrecut reprezentativa **Iugoslaviei.** Meciul a fost echilibrat timp de două reprize, elvețienii asigurîndu-și succesul în ultimele 20 de minute la scorul de 8—5 (0—1, 3—2, 5—2). Au înscris : Turler 3, Dubois 2, Furrer, Luethy și Neulinger de la învingători, respectiv R. Hiti, Felc, I. Jan, Novo și Renaud de la învinși.

La Berna, 4 000 de spectatori au aplaudat o victorie clară a **Norvegiei** asupra **Austriei :** 7—2 (1—0, 5—0, 1—2). Cel mai bun jucător de pe teren a fost norvegianul Mikkelsen, autor a 3 goluri.

CLASAMENT

1. Elveția	4	3	1	0	19—12	7
2. Norvegia	4	3	0	1	22—10	6
3. Polonia	3	2	1	0	17—10	5
4. R.D.G.	3	2	0	1	18—14	4
5. Japonia	3	1	1	1	14—15	3
6. Iugoslavia	4	1	0	3	14—20	2
7. Italia	3	0	1	2	8—17	1
8. Austria	4	0	0	4	4—13	0

MARI SURPRIZE ÎN CAMPIONATELE DE TENIS DE MASĂ ALE JAPONIEI

Deținătorii titlurilor supreme învinși !

În săptămînile care urmează, orașul japonez Nagoya va polariza atenția iubitorilor tenisului de masă de pretutindeni. Aici se va desfășura cea de-a 31-a ediție a campionatelor mondiale. Pînă atunci (28 martie, cînd va fi inaugurată marea competiție) concurenții de pe diferite meridiane își desăvîrșesc pregătirile, au loc ultimele verificări. Un asemenea concurs de selecție l-a constituit și recentul campionat al Japoniei, încheiat cu mari surprize. Așa cum ne informează revista niponă de specialitate, **„The table tennis report"**, celebra jucătoare **Kowada**, campioană a lumii, a Asiei și pînă acum cîteva zile și a Japoniei, a fost eliminată încă din turul V. Realizatoarea acestui rezultat neașteptat, stingacea **Yamaguchi**, a fost deosebit de vehementă în atac, cîștigînd în patru seturi. În sfîrșit, o altă sportivă valoroasă, **Hamada**, n-a avut nici ea o soartă mai bună decît Kowada. A fost întrecută în turul III de o necunoscută, **Matsuzawa.** Învinsa a păcătuit, acționînd prea defensiv. Titlul a revenit lui **Ohzeki**, o jucătoare bună, dar care nu strălucise pînă acum.

La băieți a cîștigat redutabilul **Hasegawa** (pentru a doua oară consecutiv). Loviturile puternice și o gîndire tactică superioară au stat la baza succesului acestui jucător. Campionul mondial **Shigeo Izoh**, a rămas în semifinale, unde a pierdut în fața lui **Imano**, un sportiv extrem de tenace.

Rezultate, simplu bărbați, sferturi de finală : Hasegawa — Nishi 3—0 (15, 14, 12), Inoue — Tasaka 3—1 (19, 20, —16, 14), Imano — Kohno 3—2 (20, —7, —15, 17, 11); Itoh — Ohya 3—0 (6, 21, 16), **semifinale :** Hasegawa — Ionue 3—0 (10, 15, 17), Imano — Itoh 3—1 (—18, 17, 14, 12), **finala :** Hasegawa — Imano 3—1 (18, 10, —10, 19).

Simplu femei, turul III : Matsuzawa — Hamada 3—1 (21, 21, —18, 15), **turul V :** Yamaguchi — Kowada 3—1 (—14, 12, 17, 19), **sferturi de finală :** Yamaguchi — Konuma 3—2 (14, —17, —13, 14, 16), Ohzeki — Morita 3—2 (15, —15, 15, —19, 14), Hirano — Itoh 3—2 (—18, 20, 20, —7, 23), Kobori — Konno 3—0 (11, 19, 18), **semifinale :** Ohzeki — Yamaguchi 3—0 (16, 18, 8), Hirano — Kobori 3—1 (14, 15, —16, 22), **finala :** Ohzeki — Hirano 3—1 (—18, 14, 15, 13).

Dublu bărbați, finala : Inoue, Nakandakare — Konno, Nishi 2—1 (—17, 23, 16).

Nobuhiko Hasegawa *și-a confirmat din nou înalta sa clasă, păstrîndu-și titlul de campion al Japoniei.*

Foto : „The table tennis report"—Tokio

Dublu femei, finala : Hirano, Sakamoto — Fukuno, Yamaguchi 2—1 (—18, 19, 19).

Dublu mixt, finala : Ohzeki, Hasegawa — Sakamoto, Itoh 2—0 (13, 18).

TURNEUL DE ȘAH DE LA BELGRAD

Nicolau și Teodorescu au debutat cu „întrerupte"

BELGRAD 10 (Agerpres). — După disputarea a două runde, în turneul internațional feminin de șah de la Belgrad, conduc Rujița Jovanovici (Iugoslavia) și Cory Vreeken (Olanda) cu cîte 1,5. În runda a 2-a, Vreeken a cîștigat la Asenova (Bulgaria), iar Katia Jovanovici (Iugoslavia) a învins-o pe Gordana Jovanovici (Iugoslavia). Rujița Jovanovici a remizat cu Belamarici (Iugoslavia). Margareta Teodorescu a întrerupt cu Bilek (Ungaria) și Alexandra Nicolau cu Jivkovici (Iugoslavia). În prima rundă, partida Alexandra Nicolau și Margareta Teodorescu s-a întrerupt.

DIN NOU, DE VORBĂ CU ILIE NĂSTASE

(Urmare din pag. 1)

însă mingea departe în lungul liniei și nu mai am forță să ajung la ea. Așa s-a decis un loc întîi !

— Dar a venit revanșa, nu-i așa ?

— Da, ultimul cuvînt l-am avut tot eu, la „Colisseum" din Hampton — Virginia. Inving pe Franulovici și — în fine — pe Clark Graebner, luîndu-i titlul de campion al S.U.A. La Salisbury fusese campionatul „open" al Statelor Unite, iar la Hampton cel național, cu invitați. Și titlul la dublu, împreună cu Ion, ne-a revenit tot nouă, românilor. Ce să spun ? Am încheiat bine.

Motive de satisfacție, desigur, sînt și încă dintre cele mai mari. Avem în față un ziar din Virginia — **„Daily Press"** — datat 8 martie. Pe 9 coloane, în capul paginii de sport, este descrisă victoria lui Ilie Năstase. Mai jos, pe 5 coloane, ziarul anunță că în aceeași seară, Clay boxează cu Frazier. Desigur, gazetarii din Hampton n-au făcut-o din simplă amabilitate...

— Și, ca să tragem o linie de încheiere, ce ne mai spui Iliuță ?

— Cred că am luat un start bun, așa cum mi l-am dorit. Sînt fericit că începutul acestui sezon mi-a adus succese mai mari ca anul trecut. Aș vrea să continui la fel, pînă la sfîrșitul anului. Acum, după o odihnă necesară, eu și Ion Țiriac vom reîncepe să jucăm în turneele pentru „Marele Premiu — F.I.L.T.", în Franța și apoi în Italia. Ce-mi doresc ? Am mai spus : Wimbledonul și — mai ales — să fiu încă o dată, a treia oară, primul sportiv al patriei mele. Este cel mai frumos titlu ce se poate cuceri în sport.

Corespondență specială pentru **SPORTUL**

VITALITATEA LUI FRAZIER A ÎNVINS STILUL LUI CLAY

- **300 DE LOVITURI NU L-AU CLINTIT PE ÎNVINGĂTOR**
- **PAUZA DIN ACTIVITATEA LUI CLAY ȘI-A SPUS CUVÎNTUL**
- **REVANȘA PESTE 9 LUNI... SAU NICIODATĂ**

Marți dimineața, Joe Frazier s-a întors la Philadelphia fericit. Avea toate motivele căci, în meciul de luni noaptea, a dovedit că filele calendarului nu pot fi răsfoite decît înainte... Campionul mondial la toate categoriile, care a luptat timp de o oră cu o vigoare nemaivăzută, l-a învins pe marele Cassius Clay fără drept de apel ! Orice cunoscător al boxului va fi de acord cu mine : Cassius Clay a fost înfrînt cu propriile sale arme — aceasta este și concluzia unanimă a specialiștilor care au urmărit crîncena bătălie de la Madison Square Garden.

În rîndurile ce urmează, voi căuta să fac o succintă caracterizare a evoluției celor doi boxeri, subliniind calitățile și carențele care au determinat rezultatul meciului. Și, pentru a respecta meritele învingătorului, să începem cu Joe Frazier. Mai întîi, calitățile sale : posedă o vitalitate cum rar s-a văzut. Grație pregătirii sale fizice și calităților sale naturale excepționale, Frazier a fost, timp de o oră, într-o continuă ofensivă. „Mașina de pumni" a acționat cu o ritmicitate care a zdruncinat defensiva lui Clay. Forța loviturilor, constituie o altă mare calitate a campionului. Croșeul lui de stînga este extrem de tare și în urma unei asemenea lovituri l-a trimis la podea pe Clay. El are o rezistență colosală care îi permite să primească, cu o seninătate demnă de admirație, pumni în plină figură, fără să schițeze măcar nici cea mai mică grimasă. **Un computer a urmărit pumnii încasați de Frazier în acest meci. Știți cîți au fost ? Exact 300 !** Pe lîngă aceste calități, Frazier are și o mulțime de defecte, privind mai ales tehnica : **are o ținută urîtă în ring, boxează aplecat, cu capul înclinat, lovește neprecis, folosește prea mult clinciurile.**

Spre deosebire de Joe Frazier, Cassius Clay **a rămas același stilist impecabil, cu o ținută frumoasă în ring, cu o tehnică perfectă. Dar, azi, el este departe de „marele Cassius" de acum cîțiva ani. El a pierdut meciul cu Frazier din două motive esențiale : s-a prezentat la acest meci insuficient pregătit din punct de vedere fizic, fiind nevoit să primească lupta în corzi pentru a „trage de timp" și pentru a se odihni.** Apoi, el nu și-a mai putut face obișnuitul joc de picioare, care i-ar fi permis lupta în ring. **De asemenea, loviturile lui Clay nu mai au forța specifică pentru un „greu".** Cînd Frazier a rămas descoperit, încasînd cîteva directe în plin, i-a spus lui Clay : **„Asta e tot ce poți ?** Firește, dacă Ali ar fi fost un puncher de valoarea lui Frazier, din cele 300 de lovituri măcar una să fi fost atît de puternică încît să-l fi doborît pe campion. În fine, **cei peste trei ani de absență din ring și numai cele două meciuri susținute de Clay înaintea acestei întîlniri și-au spus acum cuvîntul.**

Frazier cîștiga clar la puncte, chiar dacă meciul s-ar fi terminat după 14 reprize, adică înainte de a-i fi aplicat lovitura decisivă din ultima repriză, aceea care l-a trimis pe Clay la podea !

MARIO WIDMER

New York, 10 martie

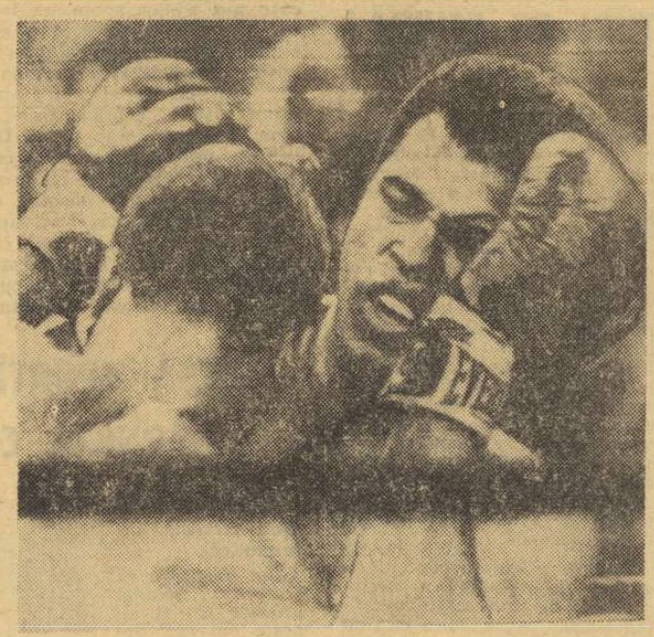

Un moment din repriza a 15-a a meciului : Clay este nevoit să se apere de puternicele lovituri ale lui Frazier

Telefoto : A. P. AGERPRES

AU CUVÎNTUL...

JOE FRAZIER : *Clay este un mare boxer, care m-a solicitat la maximum, deși Buster Mathis a fost pentru mine un adversar mai dificil în primele 10 reprize. Firește, în meciul revanșă, Clay are șanse, dar pentru asta trebuie să-și modifice stilul. Un boxer adevărat nu rămîne atîta timp descoperit, dacă nu beneficiază de un joc excepțional de picioare. Sînt gata de revanșă, dacă pînă atunci nu voi abandona boxul. Antrenorul meu, Durham, mă sfătuiește să abandonez boxul. Nu-i nevoie să-mi spună de două ori ce am de făcut. Eu mi-am ascultat întotdeauna omul de colț. Poate că nu voi mai boxa niciodată".*

ANGELO DUNDEE *(antrenorul lui Clay) : „Despre o revanșă într-un interval scurt nu poate fi vorba. Dacă Ali va fi de acord să se pregătească temeinic timp de cîteva luni, și să întîlnească alți trei-patru adversari, atunci, eventual, s-ar putea vorbi de o revanșă, însă peste 9 luni cel puțin..."*

CASSIUS CLAY : *„Nu consider o scuză pentru mine faptul că nu am activat trei ani și jumătate. Frazier a boxat bine. Nici unul dintre adversarii întîlniți pînă astăzi nu lovește atît de puternic ca Frazier. În ceea ce privește revanșa, nu este după cum vrea publicul. Numai Frazier poate hotărî aceasta".*

TELEX

Campionatele de schi alpin ale Austriei au debutat la Jochberg cu proba de slalom uriaș. Cursa feminină a fost cîștigată de Annemarie Proell, care a realizat, pe o pîrtie în lungime de 1 450 m cu o diferență de nivel de 384 m, timpul de 1:27,71. David Zwilling și-a adjudecat victoria în proba masculină cu 2:50,13, fiind urmat de Josef Pechtl — 2:50,45 și Reinhard Tritscher — 2:50,48.

■

Campionatele internaționale „open" de tenis ale Australiei au furnizat o partidă foarte echilibrată în proba de simplu masculin : campionul australian Roy Emerson l-a eliminat cu 6—3, 2—6, 6—3, 6—4 pe americanul Dennis Ralston. Alte rezultate : Roche (Australia) — Moore (R.S.A.) 6—3, 7—6, 6—1 ; Taylor (Anglia) — Dent (Australia) 6—3, 7—6, 6—4 ; El Shafei (R.A.U.) — Crealy (Australia) 6—4, 7—5, 6—1 ; Rosewall (Australia) — Carmichael (Australia) 7—5, 7—5, 7—5 ; Okker (Olanda) — Giltinan (Australia) 6—3, 6—2, 6—4.

În turneul feminin, Margaret Court a învins-o cu 6—1, 6—1 pe M. Coleman.

■

Turneul internațional de sabie, desfășurat la Hamburg, s-a încheiat cu victoria sportivului vest-german Paul Wiescheidt, care a totalizat 4 victorii. Pe locurile următoare : Hoehne (R.F.G.) — 3 v, Spiridonov (Bulgaria) — 3 v, Stavrev (Bulgaria) — 3 v, Duschner (R.F.G.) — 1 v și Broder (Austria) — 1 v.

LA LIVERPOOL, EVERTON „ȚINUTĂ ÎN ȘAH" DE PANATHINAIKOS !

Una din marile surprize înregistrate în prima manșă a sferturilor de finală a Cupei campionilor europeni la fotbal s-a înregistrat la Liverpool : campioana Angliei, Everton, a terminat la egalitate 1—1 (0—0) cu Panathinaikos ! Oaspeții au deschis scorul în minutul 81 prin *Antoniadis*, egalarea survenind în ultimul minut de joc prin golul marcat de *Johnson*.

Caleidoscop

UN CAMPIONAT AL FILMULUI

Așa a fost supranumit cel de al III-lea festival al filmului sportiv din U.R.S.S., desfășurat la Riga. De remarcat că premiul I și medalia de aur a festivalului au fost acordate filmului „SPORT, SPORT, SPORT", despre care se spune că are mari calități artistice și al cărui scenariu are ca autor un sportiv : atletul Gherman Klimov. Regizorul filmului a fost fratele atletului, Elem Klimov.

Medalia de argint a fost decernată filmului *„Antrenorul"*, produs de studioul M. Gorki, iar medalia de bronz a revenit unei realizări a studioului din Riga : *„Cavalerul reginei"* Pentru înalta sa valoare didactică a fost distins cu o mențiune filmul *„Sărituri cu schiurile"* (studioul din Leningrad).

A DOUA VOCAȚIE A LUI DROGOSZ

Leszek Drogosz *unul dintre cei mai buni boxeri polonezi din perioada de după război, triplu campion european, a devenit artist de cinema. A turnat pînă în prezent 5 filme și se pare că, în acest domeniu, va fi la fel de popular ca în fosta sa calitate de boxer.*

DUPĂ 50 DE ANI

Lista participanților la cursa ciclistă Paris-Evreux (28 martie) se deschide, anul acesta, cu numele unui veteran : „Toto" Grassin. Fost campion al Franței, în prezent septuagenar, Grassin a cîștigat această întrecere „clasică" a amatorilor în urmă cu 50 de ani. Invitat de onoare pentru a sărbători această aniversare, el nu a refuzat. A pus o singură condiție, care a fost, de altfel, acceptat : va însoți caravana ciclistă în... automobil.

NOBBY STILES... PUS ÎN VÎNZARE

Nobby Stiles, component al echipei de fotbal a Angliei la campionatul mondial din 1966, a fost pus în vînzare. Clubul său, Manchester United, a anunțat că Stiles a fost înscris pe lista de transferuri și poate fi cumpărat pentru suma de 20 000 lire. După ce a suferit mai multe accidentări, celebrul jucător nu a reușit să atingă o formă care să-l facă apt a-și relua locul în prima echipă a lui Manchester United. Vîrsta lui : 23 de ani!

Un nou sistem de apărare...
(Kepes Sport — Budapesta)

FRAZIER ȘI FACE REAPARIȚIA

Campionul mondial de box la categoria grea, Joe Frazier, își va face apariția în public după meciul susținut în fața lui Clay, în calitate de dirijor al orchestrei sale de muzică „pop". Impresarul englez Don Arden a anunțat că orchestra dirijată de Frazier va întreprinde, cu începere de la 16 mai, un turneu în Europa. Debutul va avea loc la Amsterdam. Apoi orchestra va concerta în Anglia, Franța, R.F. a Germaniei, Spania, Italia și țările scandinave.

CRAINICII REPORTERI DIN SUEDIA

Radiodifuziunea din Suedia a luat o interesantă inițiativă. În viitor, crainicii reporteri pentru emisiunile sportive nu vor mai fi decît cei ce au practicat sau sînt încă activi într-o anumită disciplină. Pentru moment, crainic reporter pentru fotbal a fost numit fostul antrenor al echipei naționale, Ove Bergmark. *Știți cine sînt crainicii la alte discipline? Tot foști sportivi cunoscuți: la tenis* — Jan-Erik Lundquist; *la hochei* — Tumba Johansson, *la natație* — Jan Lundin.

Probele de steeplechase prilejuiesc, de regulă, întreceri de mare spectaculozitate care solicită la maximum agilitatea calului și îndemînarea călărețului. În această spectaculozitate sînt incluse, deseori, și episoade de felul celui redat în imaginea alăturată și surprins de fotoreporter la un concurs din Anglia. De reținut că nici călărețul — Willie Smith — nici calul — „Prince Igloo" — nu au avut nimic de suferit.

Telefoto :
A.P. — Agerpres

CUM POT FI RECUPERAȚI BANII

Graziano Landoni, jucător la F. C. Palermo, s-a trezit penalizat de clubul său cu plata unei amenzi de un milion de lire „pentru că a refuzat să-și salute antrenorul" Landoni s-a adresat asociației jucătorilor profesioniști de fotbal, rugîndu-o să-i ia apărarea. Cazul s-ar putea să ajungă în fața unui tribunal! Aceasta întrucît Asociația respectivă consideră că aplicarea unor „amenzi" de acest fel nu constituie altceva decît un nou mijloc folosit de cluburi pentru... a recupera de la jucători parte din salariile ce le sînt plătite

RUSSI — COBORÎTORUL NR. 1 ȘI ÎN ELVEȚIA

În campionatele de schi alpin ale Elveției proba de coborîre a revenit campionului mondial Bernhard Russi, în 1 : 55 82, urmat de Jean Daniel Daetwyler — 1 : 57,32 și Andreas Sprecher — 1:57,38. Proba feminină a fost cîștigată de Vreni Inaebnit cu timpul de 1 : 11,90.

-ultimele știri-ultimele rezultate-

CUPELE EUROPENE LA FOTBAL

Aseară, în cupele europene de fotbal s-au desfășurat alte întîlniri, în prima manșă a sferturilor de finală.

CUPA CAMPIONILOR EUROPENI

F. C. Carl Zeiss Jena — Steaua Roșie 3—2.
Atletico Madrid — Legia Varșovia. 1—0 (la pauză)
Ajax Amsterdam — Celtic Glasgow 3—0

CUPA CUPELOR

P. S. V. Eindhoven — Vorwärts Berlin 2—0
Cardiff City — Real Madrid 1—0
F. C. Bruges — Chelsea 2—0

CUPA EUROPEANĂ A TÎRGURILOR

Liverpool — Bayern München 3—0
Leeds United — Setubal 2—1
Arsenal — F. C. Köln 2—1.

Alte amănunte și rezultate, în ziarul de mîine.

AUSTRIACA ANNE MARIE PROELL A CÎȘTIGAT CUPA MONDIALĂ LA SCHI

Ieri la Abetone (Italia), Anne Marie Proell a cîștigat proba de slalom uriaș și cu aceasta Cupa mondială la schi, totalizînd 195 p. Pe locul al doilea s-a clasat Michele Jacot (Franța) cu 177 p.

Redacția și administrația : str. Vasile Conta nr. 16 : telefoane : centrală 11.10.05, secția corespondenți 11.51.09, interurban 72 și 286 ; telex : sportrom buc. 180. Tiparul „I. P. Informația", București 40368

PROLETARI DIN TOATE ȚĂRILE, UNIȚI-VĂ!

sportul

ZIAR AL CONSILIULUI NAȚIONAL PENTRU EDUCAȚIE FIZICĂ ȘI SPORT

ANUL XXVI — Nr. 1198 (6632) 4 PAGINI 30 BANI Vineri 12 martie 1971

Așteptată de schiori cu nerăbdare, zăpada a venit doar acum spre primăvară, acoperind din belșug pîrtiile și oferind cadrul tradițional campionatelor naționale care se dispută în zilele acestea la Poiana Brașov. Buletinul zăpezii (pe care-l puteți citi în pagina a 2-a) arată că în toată zona de munte este suficientă zăpadă pentru schi.

C.E. DE ATLETISM PE MICUL ECRAN

Televiziunea română ne va ține la curent în cursul cîtorva emisiuni cu desfășurarea campionatelor europene de atletism în sală de la Sofia. După cîte sîntem informați, sîmbătă seară, începînd de la ora 23,05 se va transmite un rezumat al finalelor zilei, iar duminică de la ora 16,30 va avea loc o transmisie directă a cîtorva finale, urmînd ca seara, de la ora 22,55 să se transmită un nou rezumat al zilei.

„SĂ DORIM MAI MULT!"

Căutîndu-l zilele acestea pe Lereter, decanul de vîrstă al fotbalului nostru activ, mi-a revenit în minte o imagine pe care am s-o uit foarte greu. Mă aflam într-una din sălile-restaurant ale stadionului Feijenoord, la vreo oră după încheierea primului meci al campioanei intercontinentale cu U.T.A. Mozaic de atitudini, de zgomote, de tăceri. La o masă oarecare — nu la prima, nu în față, cum se întîmplă de regulă — chipul antrenorului Ernst Happel mi-a atras imediat atenția. Izbitoare mi s-a părut expresia feței lui — de obicei semeață, aproape provocatoare — de om încovoiat de o povară, de o grijă neașteptată. Stătea de vorbă cu Lereter. M-am apropiat de ei. Vorbeau nemțește. Happel îi făcea lui Lereter niște mărturisiri. Lereter îl asculta și-i răspundea, în felul său cumpănit. Mi-am dat seama că personalitatea acestui jucător-model din fotbalul românesc îi impuse și celebrului antrenor austriac.

Iată, dacă vreți o explicație a discuției care urmează, și pe care am dorit-o numai cu Lereter, deși mai sînt mulți fotbaliști de la care poți afla lucruri interesante, dar Lereter este totuși Lereter...

Cu sentimentul greșelii ivit după comiterea ei, discuția noastră a debutat cu prea obișnuitul (pentru Lereter) „ce vîrstă ai, azi, Loli?" și a continuat, fericit pentru reporter, „ce zici dacă la 23 iulie aș împlini 38 de ani și... poate, al 3-lea titlu de campion.

O „pasă decisivă" de care nu se putea să nu profit.

Marius POPESCU

(Continuare în pag. a 3-a)

● 3 titluri la 38 de ani? Ar fi frumos... ● U.T.A. a avut o singură dată șansă în viață ● După Guadalajara și Feijenoord, oamenii parcă ne salută altfel ● Dumitru ar trebui să știe că vine o vreme cînd stima adversarilor înseamnă totul ● Cîte reveniri o să mai joc? Cu inima răspund — 10.

LERETER DESPRE RELUAREA CAMPIONATULUI

Secvență de la antrenamentul de ieri al Stelei, cu un „dialog tactic" și cinci personaje: Pantea, Sătmăreanu, Marcu, Ștefănescu și Dumitriu III.
Foto: B. VASILE

Reportaj în Ghencea și în Giulești

VINE, VINE FOTBALUL...

● Constantin: „Cea mai mare ambiție a lui Cosmoc e să bată la București..." ● „Noi nu i-am învins niciodată ușor pe studenți!"

Numărătoarea inversă a ajuns aproape de sfîrșit: mîine, meciul Rapid — Universitatea Cluj dă semnalul de începere a returului campionatului.

Iarna (necalendaristică) pare să se resemneze, abandonîndu-ne — avizi de clorofila ierbii și limpezimea de lacrimă a cerului — în brațele generoase ale primăverii, care sparge mugurii, recheamă păsările alungate, zvîntă pămîntul și aduce... fotbalul!

★

1. Peste „Ghencea" cad razele unui soare care a uitat

Ovidiu IOANIȚOAIA

(Continuare în pag. a 3-a

TRAGEREA LA SORȚI A „8"-IMILOR CUPEI ROMÂNIEI

Aseară la sediul Federației române de fotbal a avut loc tragerea la sorți a „8"-imilor Cupei României.

Iată programul:

- **Crișul Oradea—Farul**
- **Metalul București — Petrolul**
- **Chimia Făgăraș — Dinamo**
- **Progresul Brăila — Sport Club Bacău**
- **Politehnica Timișoara — Progresul București**
- **U.T.A. — „U" Cluj**
- **F.C. Argeș — Steaua**
- **Rapid — C.F.R. Timișoara**

Meciurile se vor disputa în ziua de 24 martie, de la ora 15,30, pe terenuri neutre.

Pînă în ziua de 17 martie echipele au datoria să stabilească localitatea în care se vor disputa partidele. Aseară, imediat după tragerea la sorți, Crișul și Farul au căzut de acord ca meciul să se desfășoare la Sibiu.

DAN CRISTEA ȘI IOANA BELU PRIMII CAMPIONI AI PROBELOR ALPINE

POIANA BRAȘOV, 11 (prin telefon). Proba de slalom uriaș din cadrul campionatelor naționale de schi alpin s-a ținut joi după-amiază, dar nu pe pîrtia Lupului cum era preconizat, ci în parte pe Sulinar (plecarea din curba Leman) terminîndu-se pe pîrtia telefericului. S-au disputat cîte două manșe, la bărbați fiind înscriși 46 de concurenți (38 au terminat proba) iar la fete 13 concurente (10 au terminat proba). Dan Cristea, campionul anului trecut, a parcurs excelent prima manșă, realizînd un timp cu peste 2 secunde mai bun decît colegul său de club Gh. Vulpe și Dorin Munteanu. În manșa a doua el a mers mai reținut și a fost întrecut de Gh. Vulpe cu 4 sutimi de secundă. Iată acum rezultatele tehnice: bărbați: 1. DAN CRISTEA (Dinamo Brașov — campion național: manșa I 1:35,90, manșa II 1:33,10 total 3:09,00, 2. Gheorghe Vulpe (Dinamo Bv.) 1:38,08 — 1:33,06 — 3:12,04; 3. Dorin Munteanu (A.S.A. Bv.) 1:38,5 — 1:34,00 — 3:12,05; 4. Constantin Văideanu (A.S.A. Bv.) 3:13,06; 5. Nic. Crețoi (Politehnica Bv.) 3:18,01; 6. Nic. Ghimbășan (Dinamo Bv.) 3:21,04; **femei**: 1. IOANA BELU (A.S.A. Bv.) 1:54,00 — 1:48,01 — 3:42,01 — campioană națională; 2. Iudith Tömöri (I.E.F.S. Buc.) 3:42,08; 3. Ghizela Mores (Politehnica Brașov) 3:44,08.

Mîine (n. r. astăzi) are loc proba de slalom special.

prof. C. TIRON
antrenor federal

TENISMENI ROMÂNI EVOLUEAZĂ ÎN R.A.U.

La sfîrșitul acestei săptămîni, începe la Cairo întrecerile tradiționalului turneu internațional de tenis al Republicii Arabe Unite. Țara noastră va fi reprezentată de foștii campioni ai țării, Ecaterina Roșianu și Ion Santei.

In partida a 7-a a meciului Ciocâltea — Gheorghiu

REMIZĂ DE MARE LUPTĂ

Victor Ciocâltea și Florin Gheorghiu, cei doi competitori la supremație în șahul românesc, au demonstrat aseară o nebănuită vitalitate în bătălia pe care o dau pentru titlul de campion al țării. Faptul este cu atît mai remarcabil cu cît fiecare s-a așezat la masa acestui meci după un sezon greu și foarte încărcat. Așadar, toată cinstea combatanților!

În partida a șaptea (Ciocâltea cu albele) s-a jucat o variantă teoretică bine cunoscută din „Siciliană", atacul Sozin. Enciclopedia șahului a înregistrat mii și mii de partide care au început astfel. Gheorghiu reține, probabil, cel mai bine una singură, aceea cu Hamman pe care a pierdut-o, după ce (avînd albele) refuzase remiza.

Nimic nu este nou pe acest pămînt (iar în șah, mai ales) și iată că istoria s-a repetat. Ciocâltea a evitat, de asemenea, mutările care duceau la egalitate, a încercat să complice poziția, ajungînd — pînă la urmă — într-una evident inferioară.

Dar, există probabil, un înger al celor îndrăzneți!... În momentul culminant al luptei, Florin Gheorghiu a fost furat de o mutare (în aparență decisivă), neobservînd o ripostă tactică, extrem de puternică, a adversarului său. Situația s-a egalat și rezultatul a fost remiză.

Scorul este acum 3½—3½. Astăzi, de la ora 16, în sala Constructorul, se joacă partida a 8-a, Gheorghiu are albele. (V. Ch.)

SELECȚIONATA MASCULINĂ DE HANDBAL A ROMÂNIEI S-A REÎNTORS DIN SCANDINAVIA

Ieri după-amiază s-a reîntors în țară lotul național de handbal masculin care a întreprins un turneu de 8 jocuri în țările nordice. Imediat după sosire, antrenorul federal, prof. Nicolae Nedef, ne-a împărtășit cîteva prime impresii despre aceste partide. Iată ce ne-a declarat interlocutorul nostru:

„Programat după o perioadă competițională internă deosebit de bogată, turneul în țările nordice a fost extrem de lung și de dificil, atît prin valoarea adversarilor cît și prin frecvența întîlnirilor. După cum se știe în această deplasare reprezentativa noastră a avut o componență mult schimbată, în echipă fiind incluși o seamă de tineri jucători socotiți — pe bună dreptate — speranțele handbalului nostru. Trecînd peste rezultatele în sine care — în aceste condiții ne-au mulțumit — vreau să subliniez faptul că scopul turneului a fost realizat prin „rodarea" handbaliștilor tineri dintre care mențiuni speciale se cuvin acordate lui Orban, Chicsid, Stef, Voinea, Bota și Schobel".

DUPĂ 10 ANI...

Sînt clipe, frînturi de viață trăite intens, ce rămîn înscrise adînc în memorie. Anii trec — „în zbor", cum spune poetul — zilele, săptămînile se înșiră una cîte una, ca boabele pe firul vieții. Oricît de intens ne-ar solicita prezentul, totuși, de undeva din imensele rezervoare ale memoriei, dar și din cutele ascunse ale sufletului, apar, uimitor de proaspete, de vii și autentice — amintirile trecutului.

Ne amintim, de pildă, că azi se împlinesc 10 ani din ziua cînd handbaliștii români au urcat pentru prima oară pe cea mai înaltă treaptă a podiumului unui campionat mondial, primind o salbă de medalii de aur. Atunci, în anul 1961, în luna mărțișorului, victoria de la Westfalenhalle din Dortmund, asupra redutabilei selecționate a Cehoslovaciei (după două palpitante serii de prelungiri!) a proiectat spectaculos handbalul nostru în elita mondială. Pronosticurile — deloc favorabile handbaliștilor români — fuseseră infirmate! „Necunoscuta" reprezentativă română devenise, în cîteva zile, vedeta cercurilor handbalistice din întreaga lume. Se aștepta, încă de atunci cînd nici nu se stinseseră bine ecourile acestei senzaționale victorii, iminentul „come-beack" al marilor favoriți, care dominaseră autoritar cea mai populară dispută a acestui sport.

Dar handbalul românesc a primit calm „provocarea" și într-un deceniu — pe care federația, miile de modești și harnici activiști voluntari, sutele de antrenori și profesori de educație fizică îl încheie azi muncind cu rîvnă la edificarea altor succese — a dovedit virtuțile sale, cucerind încă de două ori primul loc (1964 și 1970) și o dată medaliile de bronz (1967). Cu toate că sînt succese majore, ele nu au rămas stinghere în palmares, adăugîndu-li-se fericit și pe deplin meritat, alte victorii de prestigiu, în campionatul mondial feminin, în C.C.E. (4 cupe!), la marile turnee internaționale, la primul campionat mondial de tineret — peste tot unde reprezentativele țării s-au aliniat la start. Și asta doar în 10 ani! **A fost** — cine ar putea dovedi contrariul? — **un deceniu de aur pentru handbalul românesc**, care azi trimite antrenori în multe țări de pe glob, iar la competițiile căruia este o onoare să fii invitat.

Ne amintim, deci, cu plăcere că azi se împlinesc 10 ani de mari și tonice victorii. Și chiar dacă sîntem la ceasul unor amintiri ce încălzesc inima, să nu uităm că acest deceniu a fost — în fond — o perioadă de muncă aprigă, asiduă, în care s-au înființat și s-au afirmat pe plan intern zeci de noi echipe, în care activitatea din rîndurile copiilor și juniorilor a cunoscut o amploare neobișnuită. În acest timp, comisiile locale au devenit factori activi în buna organizare a muncii din tot mai multe orașe și județe ale țării, iar antrenorii s-au luat parcă la întrecere în inventivitate și în găsirea celor mai productive metode de pregătire. Au fost, cu alte cuvinte, ani rodnici pe toate planurile. Obligația tuturor celor ce-și închină preocupările și energia lor handbalului nostru este ca să facă în așa fel ca și anii viitori să fie tot atît de plini de rod!

Călin ANTONESCU

ÎN CINSTEA SEMICENTENARULUI PARTIDULUI

ÎNTRECERI SPECTACULOASE LA CICLISM

Ieri după-amiază, pe traseul din str. Cîmpinei și pe o vreme frumoasă dar rece, cicliștii — manifestînd o evidentă poftă de goană — au oferit întreceri viu disputate în prima etapă pe circuit din cadrul „Cupei Semicentenarului", organizată de către comisia municipală de ciclism. La seniori, cu un Puterity în vervă, cu un Constantin Ciocan mereu pe fază și, bineînțeles, cu „eternul" duel Dinamo—Steaua, disputa a fost dinamică, majoritatea concurenților arătînd un nivel de pregătire de bun augur pentru sezonul abia început.

Dinamovistul C. Ciocan a obținut o victorie clară (25 p), urmat de M. Hrisoveri (D) 11 p, T. Puterity (Metalul Plopeni) 9 p, Cr. Tudoran (Steaua) 7 p, Șt. Ene (Steaua) 6 p.

Nici juniorii nu s-au lăsat mai prejos. În ciuda deselor acțiuni întreprinse de diferiți concurenți, Ion Gavrilă (Steaua) a obținut primul loc (18 p), urmat de T. Drăgan (Voința) 10 p, C. Cîrje (Sc. sp. 1) 5 p, M. Alexe (Șc. sp. 1) 5 p, Mircea Pop (Olimpia) 4 p, Dan Andrei (Steaua) 2 p. În concluzie, concursurile pe circuit constituie un bun mijloc de pregătire pentru cicliști, cărora li se cere multă îndeminare la fiecare viraj și totodată eforturi pentru reluarea ritmului de pedalaj.

— Em. I. —

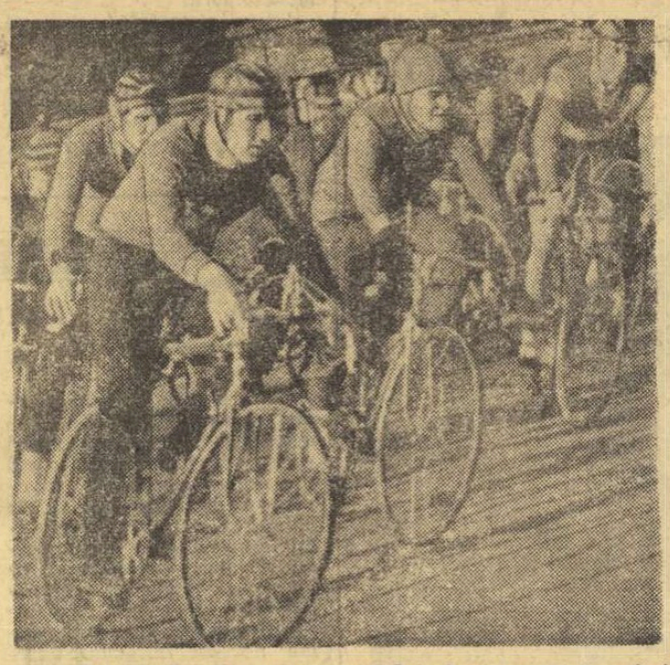

Cot lîngă cot, cu „mașinile" înclinate, cicliștii seniori într-unul dintre cele 80 de viraje ale cursei...
Foto: V. BAGEAC

O IMPORTANTĂ COMPETIȚIE DE TIR

Începînd de azi și pînă duminică poligonul Dinamo din Capitală găzduiește un important concurs de tir, dotat cu **„Cupa Semicentenarului"**. La această întrecere, care inaugurează noul sezon competițional la armele cu glonț, participă o serie de trăgători fruntași, mai puțin cei care pleacă mîine la C.E. de tir cu aer comprimat din Cehoslovacia. În program figurează **probe la armă liberă, armă standard, pistol liber, pistol viteză și pistol sport** pentru juniori. Printre acei care se vor întrece pentru valorosul trofeu se află țintași consacrați cum sînt: **N. Rotaru, Gh. Vasilescu, I. Olărescu, Ana Goreti, Aritina Bițică ș.a.**

CONFERINȚA C.J.E.F.S. BIHOR

Casa de cultură a municipiului Oradea a găzduit joi Conferința Consiliului județean pentru educație fizică și sport Bihor, care a prilejuit o amplă dezbatere a activității sportive pe ultimii ani, a stabilit sarcinile în linii mari, pentru 1971—73 și a desemnat noile organe de conducere. La lucrările conferinței au participat membrii consiliului, activiști din comisiile pe ramură de sport, președinți ai unor asociații sportive, antrenori, profesori de educație fizică, sportivi fruntași precum și reprezentanți ai unor organizații și instituții care au sarcini în domeniul educației fizice și sportului.

La lucrările conferinței a participat tovarășul *Alexandru Fodor*, secretar al Comitetului județean Bihor al P.C.R. Din partea Consiliului Național pentru Educație Fizică și Sport a fost prezent la lucrări conf. univ. *Ion Kunst-Ghermănescu*, secretar al C.N.E.F.S.

La primul punct al ordinei de zi *prof. Dumitru Cimpeanu*, președintele C.J.E.F.S. Bihor, a prezentat darea de seamă pe ultimii trei ani, apoi tov. *Alexandru Tordai*, vicepreședintele C.J.E.F.S. Bihor, a expus principalele acțiuni prevăzute în planul de măsuri pe anii 1971—1973.

În numele biroului comitetului județean de partid, *tov. Alexandru Fodor* a felicitat pe activiștii și sportivii bihoreni pentru realizările obținute în ultimii ani, a făcut o serie de observații critice și recomandări prețioase privind

(Continuare în pag. a 2-a)

Înainte de C.M. de tenis de masă de la Nagoya

ECHIPA ROMÂNIEI PLEACĂ AZI LA PEKIN

Jucătoarele noastre de tenis de masă **Maria Alexandru** și **Eleonora Mihalca** și-au încheiat pregătirile. Ele vor părăsi, astăzi, Capitala plecînd spre Nagoya (Japonia) unde se vor desfășura mondialele de tenis de masă (28 martie — 7 aprilie). Înainte, ele se vor antrena în comun, la Pekin, cu jucătoarele chineze. În preziua plecării, antrenorul federal **Ella Constantinescu** ne-a făcut următoarea declarație:

„Desigur, multe lucruri pot determina o performanță. Dar, cel mai important este faptul ca să te simți bine și să atingi forma cea mai bună la meciul cel mai important. Nu cunoaștem tragerea la sorți decît la echipe. Oricum însă, este evident că cine va izbuti o performanță într-o competiție atît de complexă poate fi pe deplin satisfăcut, meritînd toate sufragiile. Dorim ca forma noastră bună de acum să se concretizeze în medalii. Și noi aspirăm la așa ceva. Am această convingere și pentru că, sînt sigură, antrenamentele comune cu jucătoarele chineze dinainte de Nagoya vor fi fructuoase pentru ambele echipe".

DINEU LA AMBASADA R.P. CHINEZE

Aseară, ambasadorul, extraordinar și plenipotențiar al R.P. Chineze, Cian Hai-fun, a oferit un dineu la sediul ambasadei, cu ocazia plecării echipei feminine de tenis de masă a României în R.P. Chineză, unde, înaintea campionatelor mondiale de la Nagoya, va face o serie de antrenamente comune cu reprezentativa acestei țări. Au participat tov. Miron Olteanu, secretar al C.N.E.F.S., membri ai birourilor C.N.E.F.S. și F.R.T.M., ziariști.

De azi, la patinoarul acoperit „23 August"

CONCURSUL INTERNAȚIONAL DE PATINAJ

Micuții „artiști ai gheții", care atacă titlurile de campioni internaționali de patinaj artistic (juniori — 12 ani), s-au sculat devreme în această dimineață. La 7,30, ei trebuie să pășească pe oglinda lucie a patinoarului acoperit „23 August", pentru ultima pregătire dinaintea startului. Iar la ora 8, stăpînindu-și tracul, ei se prezintă în fața arbitrilor pentru primele figuri obligatorii. După-amiază, de la ora 16 va fi rîndul fetelor să-și încheie întrecerea.

Pe lista participanților figurează 24 de nume, în proba feminină, iar alte 13 în proba băieților. Nu le vom enumera aci, lăsînd ca trialul primelor apariții — la desen pe gheață și sărituri obligatorii — să sublinieze pe cele mai reprezentative. În schimb, găsim oportun să remarcăm prezența, în juriile de arbitraj, a unor personalități cunoscute în lumea patinajului artistic. Arbitri principali sînt **Monique Georgelin** (Franța) și **Claude Carlens** (Belgia), ultimul fiind și președintele federației belgiene de specialitate. În lista arbitrilor mai figurează **L. Gassner** (Austria), **Alojsia Koutny** (Ungaria), **Hana Vavrova** (Cehoslovacia), **Ulla Johnson** (Suedia), **G. Küppers** (R.F.G.), **Irina Minculescu, Vera Curceac, Eca-**

Radu VOIA

(Continuare în pag. a 4-a)

Silvana Suciu (România), campioana junioarelor mici, este una dintre candidatele la cucerirea Cupei „Sportul"
Foto: N. DRAGOȘ

PE MARGINEA CONFERINȚELOR C. J. E. F. S.

BRAȘOV: POSIBILITĂȚI PENTRU O MAI CERTĂ AFIRMARE

Este, desigur, o realitate unanim recunoscută aceea că județul Brașov constituie o forță apreciabilă în ansamblul mișcării de educație fizică și sport din țara noastră. O atestă, printre altele, și faptul că în întrecerea consiliilor sportive județene — Brașovul s-a situat de fiecare dată pe un loc de frunte, ultima oară, în 1970, deținînd poziția secundă pe țară.

Cu răspunderea pe care o implică această pondere a județului în aria sportului național, au analizat participanții la conferința C.J.E.F.S. Brașov activitatea depusă în ultimii trei ani, precum și modalitățile de ridicare a ei pe o treaptă superioară.

Structura organizatorică de bază a mișcării sportive brașovene cuprinde, actualmente, 6 cluburi sportive, 79 de asociații în întreprinderi și instituții, 44 de asociații la sate, 66 în școli și 3 asociații în cooperația meșteșugărească. Un cadru, deci, corespunzător pentru o activitate de mari dimensiuni, fertilă.

Bilanțul realizărilor din ultimii ani reflectă în bună măsură acest potențial ridicat, mai ales pe planul sportului de performanță, unde sînt înscrise 218 titluri de campioni republicani la 15 ramuri de sport, 7 titluri balcanice, 168 de sportivi selecționați în loturile naționale.

Unele inițiative și acțiuni meritorii s-au înregistrat și pe linia activității sportive de masă, în întreprinderi și instituții (Electrica, Bratex, Tractorul și Rulmentul din Brașov, Utilajul din Făgăraș), în sectorul școlar-pionieresc („Cupa trei brazi" la orientare turistică, „Cupa voinicului") și studențesc („Cupa Politehnica", „Cupa anilor I"), în mediul rural (peste 13 000 participanți la „Cupa tineretului de la sate"), în unitățile militare („Spartachiada vînătorilor de munte", Ștafeta pompierilor). În mod cu totul deosebit — după cum s-a relevat și în Conferință — s-a făcut remarcată activitatea asociației sportive din satul Șirnea (președinte: Nicolae Frunteș) unde pasiunea și entuziasmul factorilor locali au generat realizări vrednice de stimă.

Fiind o consfătuire de lucru și nu o adunare festivă — așa cum foarte bine a făcut observația unul dintre vorbitori — participanții la Conferința C.J.E.F.S. au fost mai puțin preocupați de a trece în revistă aspectele pozitive ale activității din ultimii ani și mai mult de a se opri asupra neajunsurilor și deficiențelor semnalate, a soluțiilor și obiectivelor de viitor. În acest spirit exigent, s-a apreciat că rezultatele obținute sînt încă departe de posibilități și de cerințe, îndeosebi în privința sarcinii fundamentale de atragere la practicarea exercițiilor fizice și sportului a unor mase tot mai largi de cetățeni, cu precădere tineri.

Această concluzie s-a desprins clar din cuvîntul tovarășului Constantin Drăgan, membru al Comitetului Executiv al C.C. al P.C.R., prim-secretar al Comitetului județean de partid Brașov, care a arătat că participarea elevilor și studenților la activitatea sportivă metodică și organizată, continuă să fie necorespunzătoare, serioase rămîneri în urmă semnalîndu-se și în mediul rural. Susținînd ideea unei mai intense propagande în favoarea atragerii oamenilor muncii pe stadioane și în sălile de sport, tovarășul Constantin Drăgan a subliniat — totodată — necesitatea întăririi colaborării dintre consiliul sportiv județean și ceilalți factori cu atribuții în acest domeniu, a elaborării unor planuri comune care să nu rămînă pe hîrtie, ci să prindă viață.

În privința sportului de performanță, tovarășul Constantin Drăgan a apreciat succesele obținute pînă acum, dar a făcut remarca plină de adevăr că rezultatele reprezentanților Brașovului nu sînt încă suficient de competitive pe plan internațional, exemplificînd îndeosebi cu situația sporturilor de iarnă care, deși au o veche tradiție în județ și dispun de condiții mult îmbunătățite în ultimii ani, nu se ridică la o platformă calitativă valoroasă. Exprimînd convingerea că Brașovul poate aduce o contribuție mai mare la creșterea prestigiului sportiv al patriei noastre, domnia-sa a indicat să se dea o atenție sporită bazei de masă a sportului de performanță.

Menționînd, în continuarea cuvîntului său, că baza materială va lua o nouă extindere (prin construirea sălii cu 2 000 de locuri din Brașov, a unor bazine acoperite etc.), tovarășul Constantin Drăgan a precizat că se face simțită nevoia unei mai bune întrețineri și a folosirii raționale a bazelor existente, recomandînd punerea lor la dispoziția copiilor și tineretului din cartierele respective în anumite zile ale săptămînii. Totodată — a spus tovarășul Constantin Drăgan — trebuie intensificată acțiunea de amenajare a bazelor simple, acțiune care nu necesită investiții de la centru, ci depinde numai de noi, de organele locale.

Observații judicioase asupra unor aspecte din sportul brașovean de masă și de performanță, sugestii și propuneri valoroase au exprimat în cuvîntul lor tovarășii Nicolae Țițel, președintele C.O.E.F.S. Făgăraș, Elena Georgescu, inspector general al Inspectoratului școlar județean, Gh. Găman, șeful comisiei sport și turism a Consiliului sindical județean, Florin Tampa, șeful secției sport a Comitetului județean U.T.C., col. Lazăr Mihălțean, prof. Constantin Mirică, directorul liceului din Rîșnov, Ion Indrei, președintele clubului Steagul roșu, Constantin Dănescu, șef de serviciu la I.C.R.M. Brașov, antrenorul D. Popescu-Colibași și alți vorbitori.

În cuvîntul său, președintele Consiliului Național pentru Educație Fizică și Sport, Anghel Alexe, s-a referit mai întîi pe larg la activitatea sportivă de masă. În această ordine de idei, să se dea atenție îndeosebi școlii, urmărindu-se îmbunătățirea continuă a conținutului orelor de educație fizică și inițierea elevilor în diferite ramuri de sport. Tovarășul Anghel Alexe a insistat, de asemenea, asupra necesității de a se face mai mult pentru dezvoltarea sportului în cartiere, a turismului și drumeției, pentru organizarea unor întreceri cu adevărat de masă, care să nu copieze sistemul competițional oficial. Apreciind că sportul de performanță din județul Brașov s-a dezvoltat, în ansamblu, în ultimii ani, președintele C.N.E.F.S. a arătat că anumite ramuri de sport, ca gimnastica și atletismul, sînt, totuși, rămase în urmă, iar schiul nu se ridică încă la un bun nivel internațional.

Cerînd să se acorde o mai mare atenție selecției, tovarășul Anghel Alexe a indicat, totodată, să se militeze pentru o instruire la nivelul cerințelor actuale pe plan mondial, pentru folosirea la maximum a timpului afectat pregătirii și participarea conștientă a sportivilor la antrenamente, ceea ce va duce cu siguranță la o creștere a valorii performanțelor.

Constantin FIRANESCU

COVASNA: DE TREI ORI MAI MULȚI PRACTICANȚI AI SPORTULUI

Conferința C.J.E.F.S. Covasna, ale cărei lucrări s-au desfășurat recent, a dat loc unor ample și fructuoase dezbateri, în cadrul cărora s-a făcut o minuțioasă analiză a activității sportive de pe aceste meleaguri și s-au jalonat principalele direcții ale dezvoltării viitoare. Atît din darea de seamă, cît și din cuvîntul participanților a reieșit că în județul Covasna s-au depus lăudabile eforturi pentru dezvoltarea unei puternice baze de masă a sportului. Este de apreciat faptul că în această privință, organele sportive locale, avînd îndrumarea și sprijinul permanent al Comitetului județean de partid, fac eforturi deosebite pentru dezvoltarea bazei materiale, corespunzătoare avîntului luat de mișcarea sportivă din județ. Se evidențiază faptul că în ultimii trei ani, numărul celor atrași în diferite forme de practicare a sportului este de trei ori mai mare decît cel din perioada anterioară. S-a dublat cifra sportivilor clasificați, iar numărul echipelor divizionare a crescut de la 2 (în 1968) la 13 — acum, la începutul acestui an. Sportivii din județ dețin trei titluri balcanice, 8 de campioni republicani la juniori, 2 recorduri naționale și numeroase locuri fruntașe în diferite discipline.

Între organele cu atribuții în domeniul educației fizice și sportului s-a statornicit o colaborare strînsă, care a avut darul să lărgească sfera competițiilor, să mobilizeze pe terenurile de sport din ce în ce mai mulți tineri. Aceasta s-a observat, mai cu seamă, în dezvoltarea pe care a luat-o, în ultimii ani, sportul școlar. Deși în județul Covasna se simte lipsa unor profesori calificați de educație fizică (așa cum, de altfel, s-a subliniat și în discuții), totuși, datorită entuziasmului ce-i caracterizează pe profesorii care predau această disciplină, numărul elevilor care practică în mod organizat sportul a crescut vertiginos. Astfel, începînd cu anul școlar 1968—1969 s-au extins campionatele școlilor generale și în mediul sătesc, unde în momentul de față, în 22 de grupe de comune se întîlnesc, sistem tur-retur, 82 de echipe de atletism, 73 de fotbal, 56 de handbal, 15 de gimnastică, întreceri în care sînt angrenați peste 6000 de elevi. În același timp, în colaborare cu Comitetul județean U.T.C. și Consiliul județean al organizației pionierilor, s-au organizat numeroase competiții cu caracter de masă. Dintre acestea, cele mai reușite au fost „pentatlonul atletic școlar" și „Sănița de argint", la care au participat toate liceele și școlile profesionale din județ. Excursiile cicloturistice au luat o amploare deosebită, rezultatele cele mai frumoase obținîndu-le elevii de la școala generală din Micfalău, care în afara călătoriilor făcute în țară, au străbătut mii de kilometri pe șoselele cîtorva țări europene.

Cum era de așteptat, o bună parte a discuțiilor s-a referit la baza materială existentă în județ. Cu legitimă mîndrie, vorbitorii și-au exprimat satisfacția în legătură cu acțiunile întreprinse privind modernizarea complexului sportiv din Sf. Gheorghe, cu amenajarea și dotarea bazelor sportive din Tg. Secuiesc, Covasna, Baraolt, Întorsura Buzăului ș.a. În aceeași idee s-a evidențiat faptul că la liceul din Covasna a fost construită o sală de gimnastică, iar școlile au fost dotate cu materiale și echipament în valoare de peste 620.000 lei.

Toate aceste realizări au fost subliniate, printre alte probleme analizate, de către tovarășul Carol Kiraly, membru supleant al Comitetului Executiv al C.C. al P. C. R., prim secretar al Comitetului județean de partid, președinte al Consiliului popular județean. D-sa a făcut referiri la necesitatea dezvoltării intensive a unor sporturi tradiționale în județul Covasna, cum ar fi atletismul, popicele și tenisul de masă, ramuri care au obținut, de altfel, rezultate bune în ultimii ani. Amintind celor prezenți că anul acesta sportivii din Sf. Gheorghe vor avea la dispoziție o sală de sport modernă, precum și un ștrand bine dotat, vorbitorul a cerut ca amenajările sportive să fie realizate și cu o contribuție sporită pe plan local.

R. CALARAȘANU

BIHOR

(Urmare din pag. 1)

preocupările în perioada care urmează.

Tov. Ion Kunst-Ghermănescu, în cuvîntul său, a ținut să-i felicite, în numele C.N.E.F.S., pe activiștii, tehnicienii și sportivii județului pentru realizările obținute în domeniul performanței și al activității sportive de masă.

Participanții la conferință au purtat discuții fructuoase, scoțînd în evidență lipsurile care mai persistă în sportul orădean și au făcut propuneri pentru îmbunătățirea muncii la toate nivelurile. Conferința a răspuns chemării la întrecerea lansată de conferința C.J.E.F.S. Galați cu privire la dezvoltarea bazei materiale a activității sportive de masă.

Apoi a fost desemnat noul consiliu și biroul său din care fac parte următorii tovarăși: *D. Cimpeanu* (președinte), *Al. Tordai, A. Encuțescu* (vicepreședinți), *I. Buda, Irma Kiss, M. Lar, B. Mera, Elisabeta Orosz, M. Pop, Fr. Ravasz, Gh. Sabău, V. Sarca* și *M. Szotyori.*

Intr-o atmosferă entuziastă participanții la Conferință au trimis o telegramă de recunoștință și angajament *Comitetului Central al Partidului Comunist Român*, tovarășului *NICOLAE CEAUȘESCU* personal.

PUMNI ȘI VORBE

Ca să fiu cinstit — nu știu ce să spun, n-am nici o părere fermă și invulnerabilă. Am bărbia slabă, oricine mă poate trimite la podea sau la culcare cu un argument teribil. Sînt prins în clinciul unor sentimente contradictorii și vocea interioară care strigă: „breck!", „desparte lucrurile în alb și negru" nu e ascultată.

Poate că, uneori, boxul e un sport distrugător și inuman, dar „meciul secolului" n-a fost inuman, ci uman, profund uman, poate că nici n-a fost box, ci — cum spunea Burt Lancaster — o fantezie a boxului, cu poezie, cu dramă, cu umor, cu teatru, cu doi eroi ca în basme. Pumnii și violența loviturilor n-au distrus farmecul și pasiunea care fascinează ori de cîte ori omul se angajează într-una din luptele decisive ale vieții sale. Habar n-am dacă s-au înfruntat „două stiluri diferite", nu-mi dau seama de ce Clay reprezintă „inteligența" și de ce Frazier era „forța naturii", dar știu că am văzut două sensibilități, două temperamente, două instincte de conservare ajunse la limita puterii de a rezista — și asta e întotdeauna patetic, chiar dacă e sîngeros și brutal. Demonstrați-mi invers și vă cred. Dar după aceea, voi adăuga că în viață vă plac și savurați spectacole mult mai crude și mai sîngeroase în care nu curge pic de sînge, din care semenii noștri nu ies cu fața tumefiată ca Frazier, ci mai rău, mult mai rău, și nu clipiți. Aici, cel puțin n-a existat ipocrizie. Lăudăroșenia scandaloasă a lui Ali nu e ipocrizie, e o formă de doping psihologic, o metodă de a cîștiga bani frumoși și, simultan, o formă de a trăi poetic, patetic, la un nivel, desigur, discutabil, dar nici o clipă mediocru, plicticos sau conformist; declarațiile lui în cabină — ce telereportaj exemplar! — strigătele lui: „la dracu' cu experții! Îl fac praf pe urîtul ăla cu picioare late!" — de ce să ne scandalizeze? De cîte ori nu ținem fiecare asemenea tirade în sinea noastră, cîte asemenea blesteme nu îndrăznim să le divulgăm, deși le auzim cum ne străbat din cap pînă în picioare? Că Ali e fanfaron? Că Ali e un poet prost? De unde atîta virtute și atîta exigență literară, ladies and gentlemans, ce echilibru mondial s-ar fi cutremurat dacă un fanfaron ar fi devenit campion mondial la box, prin forța sinceră a pumnilor săi? Atîtea mediocrități patente și nefanfaroane, modeste și timide, sînt campioni mondiali la box sau popice sau în arta literară — și nimeni nu e indignat! De ce mediocritatea se suportă mult mai ușor decît benigna fanfaronadă — nu acest „meci al secolului" ne va lămuri. Fiindcă aici nici unul dintre cei doi n-a fost mediocru. Am ținut cu Clay, vroiam să cîștige Clay, Frazier a fost mai tare, dar înfrîngerea lui Clay nu mă dezamăgește. Și voi ține mai departe cu el: fiindcă i-am văzut chipul, după eșec: era la fel de sincer ca înainte de meci, cînd „făcea pe nebunu...". Clay e vulnerabil, e un om și un boxer vulnerabil, Frazier — deocamdată nu, Frazier e o stîncă nemaipomenită, dar eu țin cu oamenii vulnerabili, sinceri și în bravadă și în durere. Demonstrați-mi invers, demonstrați-mi că trebuie să ținem cu Frazier, învingător nu categoric, dar indiscutabil — și vă cred.

Nu mai lungesc vorba. Ar trebui să vorbesc prea mult despre mine și ale mele. Un meci de box care ne aduce atît de aproape de noi înșine și de ale noastre, de pe pămînt, nu merită distrus prin comentarii excesive. De altfel, ziarul „Times", celebrul „Times", a spus-o foarte clar: „Acesta n-a fost meciul secolului, ci evenimentul sportiv al ultimilor 30 de ani". Eu, de azi, am alt meci al secolului: Progresul — C.F.R. Cluj, duminică. Am citit în „Fotbal" multe prohodiri ale Progresului. Vă grăbiți, domnilor, zic și eu, ca Victor Hugo. Dar, în orice caz, de duminică începe viața cu cîntarea cîntărilor... Adio cerb de aur, adio Clay! Viva Bojin!

CORESPONDENȚA:

Al. Manoliu — str. K. Marx 47, Iași: Vă mulțumesc pentru felicitările adresate în cazul „Apollo 14". Scrieți-mi și cînd nu sînteți de acord cu mine. Obiecțiile mă interesează la fel de mult ca laudele.

BELPHEGOR

RUGBY — ANCHETA NOASTRĂ

MULTĂ, FOARTE MULTĂ ATENȚIE ÎN ACTIVITATEA CU JUNIORII

Peste puțină vreme, reprezentativele de rugby ale țării noastre (seniori și juniori) se vor prezenta la startul unor importante confruntări internaționale. Programul competițional este de pe acum cunoscut. Vom aminti doar că startul oficial va fi luat de seniori la 11 aprilie, în partida cu Italia, iar de juniori la 7 aprilie, în turneul de la Casablanca.

Acum, în preajma reluării campionatului, a pregătirilor pentru confruntările internaționale, am întreprins o anchetă printre antrenorii de club, cu scopul de a afla opinia lor în legătură cu stadiul actual al rugbyului nostru.

Le-am adresat următoarele întrebări:

1. Care credeți că sînt principalele carențe ale rugbyului nostru?
2. Ce considerați că trebuie făcut, în perioada actuală, pentru eliminarea lor?
3. În acest context, care este rolul antrenorului de club?
4. Se discută foarte mult de juniori. Este tratată corespunzător această problemă la clubul dv.?

V. MORARU (Grivița Roșie):

1. După părerea mea, lipsa de disciplină, modul cum este organizată activitatea internă, nerespectarea procesului de instruire, organizarea defectuoasă a unor jocuri sînt numai cîteva din carențele rugbyului nostru. În prezent se discută mult despre dezvoltarea cantitativă. Dar eu cred că și actuala „cantitate" se poate manifesta mai valoros.

2. În rîndul măsurilor ce ar trebui luate pentru redresarea situației, ar trebui să figureze și elaborarea de către federație a unui statut intern al comisiilor, în care să se prevadă sarcini foarte bine stabilite. Fiecare comisie să aibă o activitate mai intensă, iar hotărîrile să fie în așa fel adoptate încît să nu poată fi atacate.

3. Antrenorii trebuie să ceară mai mult de la ei și de la echipă, pentru că și în această direcție se manifestă lipsă de exigență. Crearea unui climat de lucru, fără compromisuri și slăbiciuni, este esențial. În rugby, important este „dacă vrei sau nu să joci". A aplica niște scheme de genul „tu o dai lui, el ție" e simplu. Pasiunea, însă, se cultivă mai greu.

4. Antrenorul de club trebuie să fie de fapt tehnicianul UNOR echipe. Înțeleg prin aceasta necesitatea urmăririi și creșterii juniorilor. Chiar și subsemnatul, abia în ultimul timp s-a ocupat mai intens de tinerii rugbyști, pentru a le asigura un cadru adecvat de lucru. La ora actuală, în această problemă lucrurile evoluează favorabil. Avem 4 profesori care se ocupă de echipele de juniori.

T. RĂDULESCU (Știința Petroșani):

1. Dacă atunci cînd am obținut rezultate de valoare dispuneam de rugbyști care aveau o pregătire fizică excelentă, acum jucăm tehnic și tactic, dar sîntem depășiți complet la capitolul vitalitate. Aș mai adăuga faptul că se resimte lipsa unui mare număr de jucători la nivelul juniorilor și că goana după rezultat este „impusă" încă în acest stadiu.

2. Este nevoie de o bază de masă. Fiecare club trebuie să aibă o echipă de juniori, angrenată într-o competiție viabilă.

3. Fiecare antrenor are datoria să încerce a-și crea o pepinieră proprie; să cultive dragostea față de coechipieri, față de club pentru a nu mai avea fluctuații în echipe.

4. La noi, problema activității rugbyului este tratată cu multă pasiune. În acest an vom înființa o grupă de juniori la Șc. sp. Petroșani. Am luat această măsură pentru a asigura într-un viitor apropiat un eșalon de rezervă pe drumul de la divizia B (Știința II) la divizia A (Știința I).

GH. DROBOTĂ (Politehnica Iași):

1. Nu se poate face o selecție corespunzătoare, deoarece — în special la divizia B, dar și la A — jocul este prea dur, iar rugbyștii care vor să-și pună în valoare calitățile sînt „blocați" de adversari, ceea ce-i obligă să joace reținut. Aici ar trebui să intervină mai mult și arbitrii.

2. Pentru îndreptarea situației, cred că ar trebui: să se imprime un joc modern, în viteză, deschis, în limitele regulamentului; arbitrajele să fie uniforme la toate meciurile; să se îmbunătățească munca antrenorilor cu juniorii; antrenorii să aibă o activitate mai susținută în pregătirea tehnică și tactică a echipelor.

3. Selecționarea jucătorilor să fie corespunzătoare, să se ridice nivelul instruirii fizice și tactice; să nu se caute cu orice preț victoria — iată cîteva puncte care ar trebui urmărite de fiecare antrenor.

4. La noi, la Iași, s-au deplasat activiști ai federației care au contribuit mult la organizarea a 4 echipe de juniori. Între timp, la Liceul „M. Sadoveanu", au mai luat ființă încă două. Este necesar, însă, să se desfășoare campionate pe plan local și zonal.

I. CORANGA (Ancora Galați):

1. În primul rînd, consider că rugbyul este tratat necorespunzător chiar de forul de specialitate. Dacă pentru divizia A există cît de cît o preocupare, la divizia B ea lipsește cu desăvîrșire. De aceea, în această categorie apar și dispar peste noapte o serie de echipe. „B"-ul a devenit un bun refugiu pentru jucătorii plafonați.

2. Să i se acorde rugbyului atenția pe care o merită.

3. Antrenorii să imprime multă seriozitate elevilor lor, să-i excludă din lot pe cei care nu mai dau randamentul necesar și să recruteze din pepiniera proprie cadre tinere.

4. Dacă pînă în acest an nu am avut o echipă de juniori, acum dispunem de un lot de 30 de jucători, care se pregătesc de 3 ori pe săptămînă. În legătură cu „schimbul de mîine", trebuie să spun că este absolută nevoie să se respecte hotărîrea biroului federal ca formațiile din divizia A și B să aibă și o echipă de juniori, angrenată într-o competiție.

★

Părerile interlocutorilor noștri demonstrează că lumea rugbyului este frămîntată de o serie de probleme deosebit de importante. Multe dintre ele ar putea să-și găsească rezolvarea printr-o activitate mai susținută la toate nivelele, printr-un sprijin eficient pe plan local. În același timp, se cere antrenorilor să-și diversifice munca, să-și întărească autoritatea printr-o pregătire multilaterală.

Reținem, de asemenea, faptul că se impune depistarea și creșterea juniorilor, pentru a se asigura continuu echipelor divizionare elemente de valoare.

Recenta plenară a Comitetului federal a adoptat un plan de măsuri menit să ridice nivelul calitativ al rugbyului. Se cere doar ca el să fie transpus în fapte.

Emanuel FANTANEANU

SCHI — La Balcaniadă

PUȚINE MOTIVE DE SATISFACȚIE

Schiorii participanți la Balcaniadă, întorși miercuri în țară, au și intrat în „focul" întrecerilor pentru campionatele naționale. Cum însă pe planul activității lor internaționale tradiționala întîlnire balcanică a reprezentat punctul culminant, se cuvine să ne oprim asupra ei pentru a scoate în evidență cîteva aspecte ce n-au putut fi cuprinse în relatările telefonice.

Mai întîi cîteva amănunte despre Mavrovo, tînăr centru de schi al Macedoniei, care a găzduit pentru prima dată o întrecere internațională. El a luat naștere doar în 1965 și este în curs de dezvoltare. Muntele Bistra la poalele căruia se va dezvolta stațiunea Mavrovo (1 800 m altitudine) oferind condiții naturale bune pentru schi. Pîrtiile de fond sînt trasate pe malurile unui lac de acumulare și găzduiau cu mult înainte „Memorialul de la Mavrovo", o manifestație cuprinzînd o cursă de 30 km și o ștafetă, dedicată constructorilor hidrocentralei, căzuți victime unei avalanșe în 1956.

Întrecerile balcanice nu au beneficiat de vreme prea potrivită, în ambele zile un viscol destul de puternic făcînd greutăți organizatorilor și concurenților. Se poate spune chiar că acest timp potrivnic a influențat oarecum și rezultatele mai ales la probele alpine unde făgașele au provocat numeroase căzături. Privită în ansamblu, comportarea schiorilor noștri a fost bună. Cele două victorii ni le-au adus fondistele junioare: Elena Bașa, în cursa individuală, și la ștafetă, aceeași schioare împreună cu Rodica Clinciu și Iuliana Pața. Rezultate bune au mai realizat Ion Tudor (locul 2 la 10 km juniori) și Gh. Cincu (locul 2, la 15 km seniori). Fondiștii au mai cîștigat un loc față de ediția trecută și la ștafetă. Dar ei au rămas și anul acesta în urma alergătorilor bulgari care au dominat întrecerile, cucerind primele locuri în toate probele de fond masculine. Fără îndoială trebuie încă să se muncească mult la fond. Ne gîndim în special la juniori care dovedesc posibilități, dar înregistrează fluctuații de valoare de la o cursă la alta.

La probele alpine, situația a fost diferită: gazdele au reușit să cucerească 4 victorii, iar schiorii bulgari două (slalomurile speciale ale juniorilor).

Pentru prima oară, deci, noi nu am avut nici un campion la probele alpine. Dan Cristea, cîștigătorul slalomului special la cele trei ediții anterioare, a fost eliminat de o căzătură și un alt schior capabil să se lupte cu valoroșii componenți ai echipei gazdă nu am avut. Dacă, totuși, comportarea seniorilor a fost, în general, mulțumitoare, nu putem spune același lucru despre juniori. Impresia noastră este că în afară de Alexandra Bogdan *care dovedește seriozitate și are calități, ceilalți juniori nu-și merită locul în echipa reprezentativă, neprezentînd garanțiile minime pentru atingerea unei valori reale. De asemenea, singura noastră junioară* (Ioana Bîrsan) *a fost destul de departe de adversarele sale, neputînd face față traseelor pretențioase (a abandonat în ambele curse).*

În ceea ce privește a V-a ediție a Campionatelor balcanice, care vor avea loc în Grecia (echipa acesteia a absentat acum), nu s-a putut stabili încă nimic. În cazul că federația greacă va renunța la organizare, urmează ca ea să fie încredințată Bulgariei, forul de specialitate din această țară oferindu-se să asigure desfășurarea tradiționalei întreceri a schiorilor din Balcani.

Theo MACARSCHI

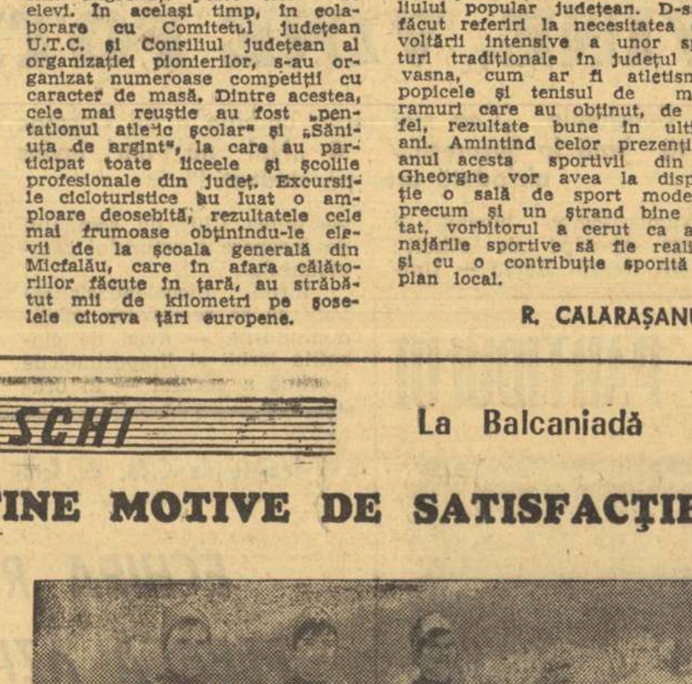

Ștafeta junioarelor noastre, campioană balcanică în întrecerile de la Mavrovo (de la stînga): Rodica Clinciu, Iuliana Pața și Elena Bășa, ultima învingătoare și în cursa individuală
Foto: M. FELIX

Sîmbătă și duminică la Borșa
săriturI de la trambulina de 90 m

La ora cînd citiți aceste rînduri, săritorii noștri fruntași se află la Borșa (Maramureș) și se pregătesc pentru ultimele competiții ale sezonului: **Cupa federației și Campionatul național, pe trambulina de 90 m.**

Concursurile vor avea loc sîmbătă și duminică pe frumoasa trambulină de pe **Buza Dealului.**

BULETINUL ZĂPEZII

Institutul meteorologic ne-a comunicat ieri următoarele date privind grosimea stratului de zăpadă în stațiunile de munte care interesează pe schiori:

Vf. Omul 80 cm, Sinaia (cota 1 500) 110 cm; Predeal 53 cm, Cuntu (Muntele Mic): 119 cm, Semenic 105 cm, Paring 27 cm, Băișoara 48 cm, Vlădeasa 14 cm, Rarău 78 cm, Păltiniș (Sibiu) 24 cm, Fundata (Bran) 60 cm.

judo

5 SPORTIVI ROMÂNI AU PLECAT ASEARĂ ÎN UNGARIA

Sîmbătă și duminică va avea loc la Miskolc competiția internațională de judo dotată cu „CUPA UNGARIEI". La întreceri și-au anunțat participarea sportivi din Austria, Bulgaria, R.D. Germană, Italia, Uniunea Sovietică, România și Ungaria. Aseară au plecat în Ungaria următorii judoka din țara noastră: **Otto Greff** (Rapid Buc.) și **Sabin Lucia** (I.E.F.S.), la cat. 63 kg, **Ionel Lazăr** (Vagonul Arad) și **Ion Herman** (I.E.F.S.) la cat. 80 kg și **Gheorghe Boșcu** (I.E.F.S.), la cat. 93 kg. Lotul țării noastre este însoțit de antrenorul Gh. Donciu și de arbitrul L. [illegible]silescu.

LECTORAT

ȘCOALA SPORTIVĂ EXPERIMENTALĂ „VIITORUL" organizează marți 16 martie 1971, orele 11, în sala de festivități din bd. Muncii 37—39, un lectorat metodic cu următoarele teme:

● **Probleme privind pregătirea sportivă la copii și juniori în haltere**
Prof. AMZUICĂ NICOLAE

● **Unele aspecte privind metodica pregătirii săriturilor de triplusalt la juniori**
Prof. SOBIN IOAN

Sînt invitați să participe toate cadrele de specialitate din Capitală.

SCRIMA

CARENȚELE DIN PREGĂTIREA TINERETULUI

S-a înapoiat în Capitală — venind de la Magdeburg — delegația scrimerilor noștri care au luat parte la Turneul Prieteniei, competiție rezervată trăgătorilor sub 20 de ani. După cum se știe, rezultatele obținute de tinerii noștri scrimeri — exceptînd pe sabreri și, întrucîtva, pe spadasini — n-au fost la înălțimea așteptărilor. Deci, prima noastră întrebare adresată conducătorului delegației, **D. Tepșan**, secretar general al F. R. Scrimă:

— Cum se explică slaba comportare a celor mai mulți dintre scrimerii noștri?

— Acest turneu, care precede cu o lună campionatele mondiale de tineret, atinge, de la an la an, un nivel valoric mai ridicat. Reiese, deci, că participanții se antrenează din ce în ce mai intens, ceea ce nu a fost cazul și cu trăgătorii noștri a căror pregătire, efectuată în cadrul cluburilor lor, s-a dovedit necorespunzătoare. Cea mai mare decepție ne-au oferit-o floretistele care, mai ales, în proba pe echipe au evoluat cu mult sub valoarea lor obișnuită.

— Sabrerii, în schimb, au satisfăcut?

— Indiscutabil, ei s-au situat la nivelul celor mai bune echipe. Faptul că au fost întrecuți cu numai o tușă diferență de trăgătorii maghiari și că au cedat cu 4—9 în meciul cu echipa Uniunii Sovietice, meci mult mai echilibrat decît arată scorul, demonstrează clasa înaltă la care s-au situat ei. Vlad a fost, pur și simplu, „motorul echipei" noastre, iar Pop și Marin l-au secundat cu brio. În plus, Pop ne-a adus și medalia de bronz în proba individuală.

— Cum apreciați evoluția spadasinilor?

— Față de alte ediții, ei au avut o comportare mult mai bună. Fiind foarte tineri (Szabo și Zidaru) și mai neexperimentați decît majoritatea concurenților, spadasinii noștri nu au putut termina pe locuri mai de frunte. Oricum, Podeanu și Cărămidă au lăsat o bună impresie.

— Floreta a stat, în totalitate, sub semnul decepțiilor?

— Aproximativ, da. Numai Heim a fost mai activ pe planșă, în schimb Ursovici și Dinu au avut mari fluctuații.

— Față de aceste rezultate, ce perspective de participare la C.M. de la Chicago avem?

— Personal aș opina pentru trimiterea sabrerilor amintiți și a lui Podeanu, la spadă. O hotărîre în acest sens se va lua de către biroul federal... **(S. B.)**

AUTOMOBILISM

START ÎN RALIUL BRAȘOVULUI, PRIMA ÎNTRECERE A SEZONULUI

Sezonul automobilistic debutează duminică. Inițial, intențiile organizatorilor urmăreau evitarea iernii, cu care nu vor de loc să-i familiarizeze pe automobiliștii noștri, deși — se știe prea bine — conducerea pe zăpadă constituie cea mai înaltă școală de pilotaj. Iarna aceasta — cu toanele ei — a jucat, însă, o festă organizatorilor făcîndu-și simțită prezența la startul primului raliu, cu toate că data suferise o amînare de o săptămînă. Acest raliu care marchează începutul sezonului '71 se dispută duminică și se numește RALIUL BRAȘOVULUI. Traseul lui va măsura 406 km, distanță potrivită pentru debut, și folosește drumurile județului respectiv, timpul de parcurs fiind de 6 ore pentru avansați și 7 ore pentru începători. Ni se pare, totuși, că mediile impuse (65—75 km/oră pentru avansați și 50—65 km/oră pentru începători) sînt puțin prea ridicate, mai ales pe porțiunile cu drumuri neasfaltate. Dar, iată punctele pe care le vor atinge concurenții în raliul al cărui start se va da duminică la ora 7,01 de pe stadionul Municipal al Brasovului: **Brașov — Rîșnov — Pîrîul Rece — Predeal — Săcele — Tărlungeni — Teliu — Prejmer — Hărman — Bod — Hălchiu — Codlea — Șercaia — Făgăraș — Sîmbăta de Jos — Sîmbăta de Sus — Complex Sîmbăta — Orașul Victoria — Ucea de Jos — Făgăraș — Galați — Soars — Lovnic — Rupea — Hagbiz — Cuciulata — Șercaia — Vad — Șinca Nouă — Poiana Mărului — Tohanul Vechi — Rîșnov — Pîrîul Rece — Predeal — Dîrste — Brașov.**

Probele speciale, în număr de 5, vor consta din cursa de viteză în coastă pe sectoarele **Rîșnov — Pîrîul Rece** (de două ori), **Sîmbăta de Sus — Complexul Sîmbăta, Galați — Soars** și **Poiana Mărului — Tohanul Vechi** (în total 33,8 km). Este prevăzută și o probă de îndemînare care se va disputa la Brașov (pe stadionul Municipal) la o oră după terminarea traseului (prevăzută pentru ora 13).

Subliniind eforturile organizatorilor — filiala A.C.R. Brașov — nu putem să nu arătăm că există o oarecare indiferență a alergătorilor noștri față de această întrecere, pînă ieri la prînz fiind înscrise pentru raliu doar 13 echipaje (10 din Brașov, 2 din Cluj și 1 din Sibiu), dintre care 3 de începători. Se poate remarca absența de neînțeles a automobiliștilor din București și Pitești. Chiar și în aceste condiții, prezența la start a unor echipaje valoroase ca Puiu - Pescaru, Graef - Borcea și Drăgoi - Rizescu asigură interesul pentru întrecere.

În încheiere, precizăm că **următorul raliu, al Bucureștiului, este programat pentru 27—28 martie.** El va măsura circa 800 km, iar înscrierile pentru participare sînt deschise pînă la 19 martie (la filiala A.C.R. București).

PATINAJ

TINERII VITEZIȘTI ROMÂNI

SÎNT CAPABILI DE REZULTATE SUPERIOARE

Speranțele patinajului din Ungaria, Cehoslovacia, Uniunea Sovietică, R.P.D. Coreeană, Polonia, R. D. Germană și România s-au întîlnit pe pista artificială din incinta complexului sportiv Dynamo Berlin, în cadrul tradiționalului concurs dotat cu trofeul „Cupa Prietenia". Recenta ediție a acestei importante confruntări a avut o semnificație aparte întrucît federațiile de specialitate au deplasat tineri patinatori ce speră să ia parte la J. O. din 1976, majoritatea lor aflîndu-se la primul concurs internațional. Reprezentanții R. D. Germane, Uniunii Sovietice, Poloniei și R.P.D. Coreene au dominat întrecerile, obținînd rezultate valoroase, care anunță patinatori de nădejde pentru marile competiții mondiale.

România a deplasat la Berlin 6 alergători, dintre care 4 sînt viteziști la vîrsta juniorilor mici (15—16 ani). Și cu toate că timpii realizați de tinerii noștri patinatori pălesc în fața rezultatelor înregistrate de laureații concursului, avem totuși — mai ales dacă ne gîndim că viteziștii se află la discreția vremii — motive de satisfacție. Cinci noi recorduri republicane, la categoria juniori II. Principalul realizator (3 recorduri) a fost Zoltan Șandor, care în cursele de 500 și 1 000 m s-a apropiat de nivelul fruntașilor, ocupînd poziții la jumătatea clasamentului. Dacă va fi supus unei atente pregătiri, Zoltan Șandor poate ajunge mai rapid decît alți „copii minune" ai pistelor noastre de gheață în elita seniorilor.

Surprinzător de bine s-a comportat sibianca Sanda Frum, deși patinează doar de cîțiva ani, fiind la Berlin autoarea unui neașteptat record pe distanța de 500 m. În nota ei obișnuită, a evoluat și **Roxana Salade**, care a obținut cea mai bună performanță republicană în cursa de 1 000 m. De asemenea, **Victor Ciolacu** (un vitezist care se anunță un veritabil fondist) și **Eva Fokt-Fodor** și-au îmbunătățit recordurile personale. Un singur selecționabil, din păcate tocmai acela de la care se aștepta cel mai mult, nu a dat randamentul scontat: **Eugen Imecs**, cel mai vîrstnic component al lotului de... juniori. După ce vreme îndelungată ne obișnuise cu o evoluție promițătoare, patinatorul clujean lipsit de pregătire a fost depășit în unele probe de doi colegi din echipa națională.

Ținînd seama de pregătirea sumară efectuată de tinerii viteziști se poate afirma că patinatorii români sînt capabili de rezultate superioare, cu condiția să fie îndrumați cu mai multă grijă în viitor.

Tr. IOANIȚESCU

UNDE MERGEM?

PATINAJ: Patinoarul acoperit „23 August", de la ora 8 la 13: concurs internațional de patinaj artistic (figuri impuse băieți).

TIR: Poligonul Dinamo, de la ora 9: întreceri la arme cu glonț (proba de pistol liber 60 f).

CELE 7 STADIOANE (pe care se va oficia deschiderea returului diviziei A) ÎȘI AȘTEAPTĂ OASPEȚII

Așadar, duminică se dă startul în returul campionatului diviziei naționale A. La această oră, pregătirile pentru... premieră sînt pe punctul de a fi încheiate.

Firesc, gospodarii stadioanelor ce vor găzdui cele 8 meciuri ale etapei a XVI-a și-au înzecit eforturile pentru ca terenurile de joc să se prezinte în condiții optime.

Iată scurte relatări ce ne-au fost furnizate în cursul zilei de joi despre starea terenurilor.

● STADIONUL REPUBLICII din București. Capacitate: 28 000 de locuri.

Cornel Drăgușin, antrenor federal: „Miercuri, fiind la stadion, am văzut că se lucra la curățirea zăpezii. Dacă timpul se va menține frumos, terenul se va zvinta și simbătă va fi excelent pentru joc".

● STADIONUL U. T. ARAD 15 000 de locuri.

Mircea Petescu, jucător al U.T.A.-ei: „Cred că vom avea condiții optime. Dreptunghiul gazonat a fost curățat de zăpadă. De asemenea, s-au reparat anexele, vestiarele au fost vopsite etc. Deci, totul este pus la punct pentru primul meci".

● STADIONUL CENTRAL din Craiova. 34 000 de locuri.

Șt. Coidum, antrenorul echipei Universitatea: **„Noi am menajat terenul, efectuind pe el doar un singur antrenament. Zăpada s-a topit pe aproape toată suprafața și, dacă timpul se va menține frumos, așa cum a fost în aceste zile, atunci, duminică, terenul va fi bun".**

● STADIONUL „23 AUGUST" din Iași. 12 800 de locuri.

D. Diaconescu, corespondentul ziarului nostru: **„După «valul» de zăpadă căzut duminica trecută, stratul ajunsese la o grosime de 60—70 cm. S-au luat măsuri pentru curățirea terenului și joi dimineața se lucra în plin. Sperăm că terenul va fi bun de joc".**

● STADIONUL „23 AUGUST" din Bacău. 15 700 de locuri.

Ilie Iancu, corespondentul ziarului nostru: **„Spațiul de joc este curățat de zăpadă. Joi dimineața a fost senin, soare. Dacă vremea va fi frumoasă, terenul se va usca și va fi bun de joc".**

● STADIONUL TINERETULUI din Brașov. 14 500 de locuri.

Ion Indrei, președintele clubului Steagul roșu: **„Am luat toate măsurile pentru ca primul meci din retur să se desfășoare în condiții optime. Terenul a fost curățat de zăpadă și tăvălugit. Deci, pentru duminică s-au creat condiții bune".**

● STADIONUL MUNICIPAL din Cluj. 26 000 de locuri.

Ștefan Mihai, membru al consiliului asociației C.F.R. Cluj: **„Vremea continuă să fie capricioasă la Cluj. Miercuri a nins, iar joi dimineață a fost ger, ca spre prînz să fie soare. Gospodarii stadionului Municipal lucrează la curățirea de zăpadă a terenului. Așa că, dacă timpul nu se va înrăutăți, terenul se va prezenta în condiții bune".**

CAMPIONATUL REPUBLICAN DE JUNIORI SE REIA LA 21 MARTIE

Returul campionatului republican de juniori are programată prima etapă duminică 21 martie, o săptămînă mai tîrziu decît s-a anunțat în calendarul competițional anual.

Luni și marți va avea loc

CONSFĂTUIREA ANTRENORILOR CENTRELOR DE COPII ȘI JUNIORI

Luni dimineață, cu începere de la ora 9, va avea loc în sala de conferințe de la „23 August" consfătuirea pe țară a antrenorilor centrelor de copii și juniori. La lucrările consfătuirii, care vor dura 2 zile, sînt invitați profesori de educație fizică din secțiile de fotbal ale școlilor sportive și președinți ai unor cluburi și asociații.

VINE, VINE FOTBALUL...

(Urmare din pag. 1)

parcă de timiditate, gazonul e aproape uscat, „Piști" Covaci conduce „amicalul" dintre „titularii de duminică" și echipa de tineret-rezerve...

Toată lumea se bucură de primăvară și de fotbal, doar antrenorul secund al Stelei, Constantin, se lamentează ca un copil:

— Uite, dom'ne, la Pantea ăsta! Cum plec de lîngă tușă și nu mai strig la el, cum adoarme... Formidabil!

Il rog să-l lase pe Pantea să se conducă singur cinci minute și să-mi dăruiască mie răstimpul acesta:

— Cum a fost duminică?

— Mai bine decît în turneu. Curba urcă...

— Meciul cu Farul va fi...

— ...foarte greu. Cea mai mare ambiție a lui Cosmoc e să bată la București pe Steaua și pe Dinamo!

— O să bată și duminică?

— Nu cred. Aliniem „11"-le standard, întinderea de la coapsă a lui Cristache a cedat, Vigu joacă „la mijloc" ca un ceas...

— Vorbeai de o curbă care urcă... Pînă unde crezi că va urca?

Cu un ochi spre teren, Constantin simte că momentul e mai dificil. Se întoarce, zăbovește cu răspunsul:

— Va urca sus. Pînă unde nu știu, dar știu că mai sus decît... se așteaptă lumea!

★

2. Al doilea popas al reportajului de astăzi: Giuleștii lui Răducanu și Neagu, la ora antrenamentului...

Apărarea contra atacului la „porți mici".

Notez trei absențe: Năsturescu, care acuză o întindere după meciul de „Cupă" de la Cîmpina, Apostol, suspectat de un reumatism cardiac, și Dan, scutit de „mutță" pentru a se dedica... cîtorva ture de stadion, deși — îmi șoptește Marin Bărbulescu — „nu i-a cerut-o nimeni, doar a terminat printre primii testul Cooper".

Atmosfera de seriozitate e dublată — observă cei cîțiva suporteri răzlețiți prin tribună — de o voioșie neobișnuită care ignoră rafalele tăioase de vînt și terenul pe cale de dezghețare.

Numai Răducanu pare trist...

— Ce-i, Rică?

— Ce să fie, nu vezi, joacă apărarea cu atacul?!

— Și ce-i cu asta?

— Păi, eu unde să joc? Neagu zice că eu nu-s apărător, că eu sînt... portar, iar Lupescu mi-a spus că ei sînt cinci și că eu n-am loc.

Și, de necaz, Răducanu îl strigă pe Dumitru, care — suspendat pînă duminica viitoare — își ispășește pedeapsa la tineret-rezerve:

— Liță, ia trage-mi vreo 10 careuri. Să-ți arate Rică ce poate!

Cinci minute mai tîrziu, cu Marin Bărbulescu, discutînd despre „Cupă", despre accidentarea lui Năsturescu, despre retur...

Antrenorul rapidiștilor e zgîrcit la vorbă, cumpănit, poate chiar reticent, oferindu-ne răspunsuri evazive, neangajante, diplomatice:

— Meciul de simbătă va fi dificil, noi nu i-am învins niciodată ușor pe studenți!

L-am întrebat cum „vede" noul sezon. N-a răspuns nimic, abia într-un tîrziu a oftat:

— Ei, dacă Neagu și Marin Stelian ar fructifica în retur măcar cîte un „un-doi" în fiecare repriză!

Ei, dacă Neagu și Marin Stelian...

Marin Bărbulescu, alături de „secundul" Cristescu: „Dacă Neagu și Marin Stelian ar fructifica cîte un «un-doi» în fiecare repriză"...
Foto: VASILE BAGEAC

Lereter despre reluarea campionatului

„SĂ DORIM MAI MULT!"

(Urmare din pag. 1)

— Crezi, într-adevăr, în ambele perspective?

— Ei bine, nu. Eu sînt doar sigur că U.T.A. nu va cobori sub locul 4. Nu știu însă cît va urca. Judecind cu rigla de calcul în mînă (n.a. — în stilul inginerului Lereter), Dinamo are 70 la sută șanse, noi vreo 30. Gîndindu-ne însă și la unele „imponderabile", U.T.A. are șansele ei dintotdeauna, remarcate de obicei abia prin ceasul al 11-lea.

— Cerîndu-ți scuze pentru abandonarea „subiectului U.TA.", aș vrea să ne orientăm discuția spre acest nou retur, care începe mîine...

— ...Oglindindu-ne gîndurile în oglinda trecutului...

— ...și în cea a speranțelor noastre. Și ca s-o pornim organizat, am să te întreb cum ți se pare atmosfera generală în fotbalul nostru, acum, la începerea părții a doua a „spectacolului cu 30 de acte"?

— Fugind de ostentativ, de vorbe mari, recitate de circumstanță, aș vrea să remarc faptul că momentele Guadalajara și Feijenoord n-au trecut fără a lăsa unele semne. Îmi dau seama că fotbaliștii români sînt altfel priviți, în străinătate ca și în... țară. Noi înșine, jucătorii, ne privim altfel.

— De la idee, la exemplu...

— Da, după Feijenoord, nu numai pe mine, sau pe Petescu, sau pe Pojoni, dar și pe băieții ăștia tineri, ca Florian Dumitrescu sau Broșovschi, altfel ne saluta lumea. Cu o stimă nouă, care aproape ne stingherea.

Sînt om serios și nu cred în povești, dar vreau să vă spun că după unele rezultate ale fotbaliștilor noștri, am ajuns și eu la concluzia că fotbalul românesc poate — vorbind obiectiv, cu picioarele pe pămînt — mai mult decît s-a crezut. Și mai mult decît am crezut chiar noi, fotbaliștii, robi atîția ani ai unor complexe așa-zis „balcanice". Și în fotbal ca și în alte multe domenii ale vieții, putem mult. Și o vom dovedi.

— Ce crezi, de pildă, că trebuie să însemne apropiata primăvară pentru fotbalul nostru?

— În retur ca și în întîlnirile internaționale, trebuie să dovedim că am ieșit — că fotbalul nostru a ieșit — din umbră. Trebuie să căutăm lumina unor performanțe mai înalte, să nu ne mulțumim cu ce am reușit în ultimul timp. Să dorim mai mult!

— Ce altceva mai aștepți de la acest retur, Iosif Lereter?

— Aștept, cum spuneau și tehnicienii de la marea Uzină 23 August din Capitală, spectacol, fair-play de la toți actorii lui, și cei din teren și cei din tribună. Nu știți ce înseamnă de la o vîrstă, respectul adversarului, al publicului. Dumitru, de pildă, cît e el de talentat, nu știe că vine o vreme cînd stima adversarilor înseamnă totul, înseamnă că n-ai făcut umbră terenului de pomană.

— Coborînd de la autoritatea inginerului-fotbalist Lereter la... fotbalistul-inginer Lereter, îți propun un baraj de 7—8 întrebări mai directe, de tipul „de 10 puncte"?

De pildă, numele jucătorilor preferați de la alte echipe?

— Dembrovschi, Dinu (Dinamo), Neagu, Dumitrache, Tufan etc.

— Pentru Lereter, returul care începe simbătă este al...?

— Al 15-lea.

— Și cîte vor mai urma?

— Cu inima răspund — 10.

— Care este primul sentiment pe care-l încerci la acest nou start?

— Cel de curiozitate.

— ?!?

— Mă întreb dacă răspunsurile pe care mi le dau singur o să se potrivească. Îmi zic, de exemplu, că de locul 15 se vor zbate să scape Progresul, Jiul și F.C. Argeș.

— Locul 16 îl vezi ca și adjudecat?

— Mi-s dragi timișorenii mei, dar în două luni nu se pot face minuni.

— Cine crezi că va promova în A?

— A.S.A. Tg. Mureș și Crișul. Poli are o singură șansă. Să învingă pe Crișul la Oradea. Și e foarte greu. Dacă nu chiar imposibil.

— Șansa revenind adeseori în limbajul, ca și în viața lui, spune-mi, te rog, ce cotă acorzi șansei în fotbal?

— Deși sînt om foarte rațional și cred în determinările cele mai temeinice, consider că șansa cîntărește adeseori decisiv.

— U.T.A., spre exemplu, este o echipă cu șansă?

— Nu. U.T.A. a avut o singură dată șansă în viață. În dublul-meci cu Feijenoord.

— Cînd crezi că se va decide campionatul?

— Mai ales în... primele două etape. Uitați-vă la programul dinamoviștilor și la al nostru.

— Ai vreun ultim cuvînt înaintea startului?

— SUCCES! Urez returului mult succes!

JUCĂTORI SANCȚIONAȚI

Comisia centrală de competiții și disciplină a Federației române de fotbal a analizat — în ședința ținută aseară — comportarea necorespunzătoare a unor fotbaliști în diferite meciuri amicale internaționale și a hotărît sancționarea lui *Codrea* (Rapid), cu mustrare, și a lui *Grama, Raksi* (Progresul București) și *Ion Munteanu* („U" Cluj) cu avertisment.

MECIURI AMICALE

Ieri în meciuri amicale: Ceahlăul Piatra Neamț — Dinamo București 0—2 (0—1); C.S.M. Reșița — C.F.R. Timișoara (tineret-rezerve) 2—1 (0—1); Crișul Oradea — Recolta Salonta 6—0 (4—0); C.S.M. Sibiu — F. C. Galați 3—2 (1—1); Vulturii Textila Lugoj — Vagonul Arad 2—5 (0—2).

ARBITRII MECIURILOR PRIMEI ETAPE A RETURULUI CAMPIONATULUI DIVIZIEI B

Partidele încep la ora 11

SERIA I

● **Portul Constanța — Sportul studențesc București:** G. BIRSAN, ajutat la linie de O. Constantinescu și V. Paladescu (toți din Galați);

● **A.S. Armata Tg. Mureș — F.C. Galați:** G. POP, ajutat de T. Moarcăș și R. Miron (toți din Brașov);

● **Flacăra Moreni — Știința Bacău:** G. POPOVICI, ajutat de M. Ciţu și I. Hrisafi (toți din București);

● **Metalul Tîrgoviște — C.F.R. Pașcani:** N. PETRICEANU, ajutat de G. Vasilescu II și C. Iofciu (toți din București);

● **Progresul Brăila — Ceahlăul P. Neamț:** C. DINULESCU, ajutat de G. Retezan și G. Vasilescu I (toți din București);

● **Poiana Cîmpina — Dunărea Giurgiu:** M. BICĂ, ajutat de G. Micloș și S. Stăncescu (toți din București);

● **Politehnica Galați — Metrom Brașov:** C. PETREA, ajutat de A. Munich și V. Toma (toți din București);

● **Metalul București — S.N. Oltenița:** V. LIGA, ajutat de T. Trofin și G. Botezatu.

SERIA a II-a

● **Corvinul Hunedoara — U.M. Timișoara:** O. COMȘA, ajutat de Al. Ene și C. Savu (toți din Craiova);

● **C.S.M. Sibiu — Olimpia Oradea:** I. CHILIBAR, ajutat de N. Marinescu și V. Radian (toți din Pitești);

● **Minerul Anina — Vagonul Arad:** I. RITTER, ajutat de G. Blau și I. Sana (toți din Timișoara);

● **Gaz metan Mediaș — Electroputere Craiova:** I. CÎMPEANU (Cluj), ajutat de T. Cîmpeanu (Beclean) și F. Berger (Cluj);

● **Olimpia Satu Mare — Minerul Baia Mare:** TR. CRUCEANU, ajutat de I. Oprița și A. Rotaru (toți din Arad);

● **C.F.R. Arad — Gloria Bistrița:** I. BARBU (Aiud), ajutat de C. Cîmpeanu (Alba Iulia) și M. Grecu (Aiud);

● **Crișul Oradea — C.S.M. Reșița:** G. TOPAN (Cluj), ajutat de G. Vereș (Cluj) și V. Popescu (Turda);

● **Politehnica Timișoara — Metalurgistul Cugir:** S. DRĂGULICI (Tr. Severin), ajutat de V. Munteanu (Reșița) și T. Moisescu (Tr. Severin).

VIZA PE ANUL ÎN CURS A LEGITIMAȚIILOR DE INTRARE LA MANIFESTAȚIILE SPORTIVE

Prelungirea valabilității pe anul 1971 a legitimațiilor de intrare la manifestațiile sportive emise de C.N.E.F.S. se efectuează contra cost începînd cu data de 12 martie a.c. la sediul din str. Vasile Conta nr. 16, astfel:

■ luni, miercuri, joi între orele 8.00—14.00.

— marți, vineri, între orele 8.00—14.00 și 18.30—20.30.

— simbătă între orele 8.00—11.00.

De la data de 15 martie a.c. legitimațiile de intrare la manifestațiile sportive care nu au viza pe anul în curs își încetează valabilitatea.

După un turneu util,

SE ANUNȚĂ SCHIMBĂRI ÎN ECHIPA JIUL

Scurt dialog cu antrenorul Ion BALĂNESCU

Cu ocazia deplasării la Brăila, antrenorul principal al Jiului, Ion Bălănescu, ne-a dat cîteva scurte relații asupra recentului turneu efectuat în R.D. Germană:

— În 12 zile am susținut 4 meciuri, în condiții atmosferice dificile: cu Lokomotiv Leipzig 0—3; cu Wiesmut Aue 1—1 și două jocuri cu Stahl Riesa, 1—0 în primul, 0—1 în al doilea.

— Cum a evoluat formația pe care o antrenați?

— În general bine, deși jucătorii mei s-au adaptat cam greu jocului în forță, practicat de echipele adverse. Gazdele ne-au primit excelent. Ca o concluzie generală, turneul ne-a fost foarte util...

— ...și va influența în bine evoluția echipei în retur?

— Evident! Dar în această privință mai trebuie să realizăm însă încă un deziderat, pe care-l consider de cea mai mare importanță: efectuarea cîtorva schimbări și nominalizarea cîtorva tineri, de care echipa are neapărat nevoie...

Radu TIMOFTE

PRONOSTICUL NOSTRU LA CONCURSUL PRONOSPORT NR. 11

1. Steaua — Farul	1 X
2. Politehnica Iași — Petrolul	1
3. Sport Club Bacău — Dinamo	1 X 2
4. C.F.R. Cluj — Progresul	1 X
5. U. T. Arad — Jiul	1
6. Steagul roșu — F. C. Argeș	1
7. Univ. Craiova — C.F.R. Timișoara	1
8. Bologna — Varese	1
9. Cagliari — Juventus	1
10. Catania — Foggia	1
11. Napoli — Lanerossi	1
12. Roma — Lazio	1 X
13. Torino — Internazionale	X 2

LOTO-PRONOSPORT

7 MECIURI DIN PRIMA ETAPĂ A CAMPIONATULUI ÎN PROGRAMUL CONCURSULUI DE DUMINICĂ

Sutele de mii de iubitori ai fotbalului de pe tot cuprinsul țării sînt convocați, de duminică, în fiecare săptămînă pe stadioane... Se reia campionatul.

La Pronosport, meciurile întrecerii nr. 1 a fotbalului nostru vor concentra din nou interesul și vor oferi surprize. Deci premii mari și numeroase.

Returul se anunță pasionant. Concursul de duminică 14 martie are în program șapte dintre cele opt partide ale etapei de inaugurare a campionatului. Cu excepția meciului Rapid — Universitatea Cluj, toate celelalte meciuri apar în program. În rest, programul este completat cu șase întîlniri din agitatul campionat italian.

Nu vă rămîne decît să participați cu cît mai multe buletine la Concursul Pronosport de duminică.

■ Tragerea Loto de astăzi va fi televizată direct din studioul de Televiziune cu începere de la ora 19,10. Tragerea va fi și radiodifuzată pe programul I în jurul orei 19,15.

De pe cuprinsul țării

PE O PLUTĂ, DE LA ȘIBOT LA ARAD

O inedită expediție este pregătită de copiii din Șibot, comună aflată în județul Alba: cursa pe Mureș pînă la Arad, pe o plută pe care vor urca 12 pionieri și un instructor. Pregătirile, care au început încă din vara trecută, cuprinzînd lecții de înot, îndrumări tehnice pentru comportarea la bordul... navei etc., reunesc un mare număr de elevi din rîndul cărora urmează să fie aleși cei mai bine pregătiți și — am putea spune — cei mai curajoși. Să rămînem deci pe „recepție"...

UN DAR PENTRU COPIII DIN LUPȘA

Profesorul Vasile Gavrilă, de la Școala generală de 10 ani din comuna Lupșa, localitate așezată la 7 km de Baia de Arieș, ne înștiințează că toți cei 400 de copii care învață aici vor beneficia, în curînd, de o bază sportivă proprie, care va cuprinde terenuri de handbal, volei și o pistă de 60 m cu 3 culoare. Amenajarea acestui mic — dar foarte util — complex sportiv, care se află în incinta școlii, a solicitat și din partea elevilor prețioase ore de muncă patriotică.

N. D.

CODLEA ANUNȚĂ UN CAMPION LA SCHI

La poalele Măgurei, în Codlea, a avut loc un reușit concurs de schi pentru sportivi neclasificați. Întrecerile au fost dotate cu „Cupa Orașului" la ele participînd aproape 40 de schiori. Iată cîștigătorii probelor: seniori fond 10 km și slalom special — Gh. Rusulet; juniori, fond 5 km — I. Drăgușel; slalom special — St. Roncz. Punctul de atracție al competiției l-a constituit, fără discuție, copilul Theo Thut, în vîrstă de cinci ani, care a parcurs întregul traseu de slalom special, și încă într-un stil care promite. Iată că la Codlea se anunță apariția unui autentic campion. Urmează ca anii să decidă...

N. SECELEANU
coresp.

„DUMBRAVA" - SIBIU LA... NUNTA DE ARGINT

Cu prilejul aniversării a 25 de ani de...căsnicie cu sportul, mai precis: împlinirea unui sfert de veac de la înființarea secției de popice, asociația sportivă Dumbrava din Sibiu a organizat, împreună cu comisia județeană de specialitate, un concurs jubiliar. Jocurile s-au desfășurat pe arena Dumbrava, reunind 14 echipe (!), fapt care onorează evenimentul sportiv, ca și asociația în cauză. În program a figurat o probă redusă de 40 lovituri mixte (20+20), echipele fiind formate din 6 jucători plus 2 jucătoare. Deosebit de echilibrată și spectaculoasă a fost disputa pentru cucerirea trofeului la individual, departajarea între primii doi clasați făcîndu-se în funcție de vîrstă. Iată și rezultatul: 1. Ion Prică (Electrica Sibiu) 175 p.d., 2. Valentin Costea (Electrica Sibiu) 175 p.d., 3. Vasile Bolef (Pielarul Sibiu) 174 p.d. În turneul pe echipe din nou Electrica s-a dovedit cea mai omogenă, formația clasîndu-se în frunte cu 947 p.d. I-au urmat Drapelul roșu (918 p.d.) și Poligrafia (917 p.d.).

I. ION — coresp.

SE ÎMBOGĂȚEȘTE ZESTREA ARGEȘEANĂ

Cu pași repezi sporește zestrea sportivă a oamenilor muncii din satele argeșene. De altfel, anul care s-a scurs a însemnat pentru județul Argeș cea mai frumoasă reușită în ceea ce privește propagarea educației fizice și a sportului în mediul rural. Să ne amintim de prima ediție — cu caracter experimental — a „Olimpiadei satelor", care a angrenat toate cele 94 de comune, atrăgînd la start 26 000 de săteni. Această mare afluență s-a manifestat aproape continuu, ducînd implicit și la dezvoltarea bazei materiale. Astfel, în prezent, satele județului dispun de 4 săli de sport în comunele Vedea, Godeni, Berevoiești și Poiana Lacului (satul Păduroiu), 286 terenuri de fotbal, volei, handbal, baschet, 18 popicării, 4 piste de atletism, porticuri de gimnastică ș.a. Consiliul județean de specialitate, prevăzînd pentru anul în curs noi contingente de amatori ai sportului, a inițiat un larg program de amenajări de baze simple, pentru a face față cerințelor crescînde. De pildă, s-a preconizat amenajarea a 182 de terenuri de sport și joacă pentru copii și, totodată, a 10 săli de sport în comunele Domnești, Corbeni, Buzoiești, Bughea de Jos, Hîrtiești, Ștefan cel Mare, Bradu, Albota Slobozia și Rucăr. Construcțiile vor fi realizate din fonduri proprii, prin contribuția C.A.P., a Consiliilor populare, comitetelor de părinți, la care se vor adăuga un volum sporit de muncă patriotică și alte posibilități locale.

I. FEȚEANU — coresp.

O PEPINIERA HANDBALISTICA LA ANINA

Ne scrie profesorul de educație fizică Florea Romulus, de la Școala generală din Anina — Steierdorf (jud. Caraș-Severin). A așternut pe hîrtie cîteva din realizările sale, evident rodul unei activități pline de dăruire, de ambiție, și de abia îndrăznește să ne roage ca aceste rînduri să vadă lumina tiparului. O facem însă cu plăcere. Florea Romulus a fost tentat să înființeze o grupă de handbal fete, cu care — datorită unei munci perseverente — a ajuns la un nivel de pregătire ce dă formației în cauză dreptul de a participa la competiții cu caracter oficial și speranțe într-o evoluție superioară pentru viitorul apropiat. Începutul n-a fost de loc ușor, problema bazei materiale, a fondurilor pentru deplasări punîndu-se cu acuitate. Dar, micile economii ale elevelor, atașamentul părinților pentru sport, au făcut ca echipa fiicelor de mineri să poată participa la o serie de competiții organizate la nivel de județ. Aceasta, după ce prin muncă patriotică s-a amenajat un frumos teren în cadrul școlii. Cu toate condițiile precare de pregătire în sezonul rece Minerul Anina și-a înscris, de pe acum, pe cartea de vizită: locul II în campionatul județean al școlilor generale, locul IV în campionatul județean de senioare, locul I la „Cupa 30 Decembrie" — 1970. Pe de altă parte, trebuie subliniat faptul că toate aceste fete sînt bune și la învățătură, media generală fiind peste 8, două dintre ele Gabriela Livovschi și Eleonora Lazăr fiind chiar premiante, prima cu media generală 10. Minerul Anina are în componența sa aceste talentate handbaliste (pe care le puteți vedea în fotografie): Gabriela Livovschi, Herta Bugarin, Lia Buculescu, Eleonora Lazăr, Mariana Licu, Hanelore Hamberger, Maria Jelea, Erica Gligu, Rozalia Cornet, Ștefania Maiguț, Maria Cîmpean și Cristina Repazsky. Noi le dorim, din toată inima, pîrtie liberă spre performanță!

sportul în lume

SPECIALIȘTII ROMÂNI DESPRE „MECIUL SECOLULUI"

CAMPIONUL LUMII ÎȘI MERITĂ TITLUL!

Meciul secolului, FRAZIER—CLAY, urmărit pretutindeni cu un extraordinar interes, a provocat, cum era firesc, ample comentarii și în rîndurile specialiștilor români, antrenori, arbitri, boxeri.

Iată, în cele ce urmează, cîteva dintre cele mai autorizate păreri.

Antrenorul emerit ION POPA a fost încîntat de meci. **„S-a făcut o deosebită risipă de energie, într-un meci în care Clay a fost tehnicianul, iar Frazier reprezentantul forței și al pregătirii fizice excepționale. Tempo-ul de luptă a fost extraordinar. Am văzut meciul pentru titlul mondial la categoria mijlocie, dintre Benvenuti și Griffits. Nici pe departe el nu s-a ridicat la un asemenea grad de combativitate. Unora, poate că nu le-a plăcut boxul lui Frazier, lipsit de spectaculozitate. El a aplicat, însă, cea mai potrivită tactică, singura, de altfel, care îl putea duce la victorie. Numai așa, sufocîndu-și literalmente adversarul, atacîndu-l continuu, Frazier putea învinge un boxer cu o tehnică atît de rafinată și care era și mult mai înalt ca el (cu 9 centimetri). Frazier a procedat așa cum a spus: «ca să cadă copacul, nu trebuie să începi cu capul, ci cu trunchiul». Și Frazier, prin lovituri la abdomen, l-a măcinat pur și simplu pe Clay, chiar dacă unele dintre ele au fost mai puțin resimțite, datorită blocajului. Decizia este indiscutabilă. Ea nu a fost determinată numai de aspectul ultimei reprize, cum spun unii. Chiar și punctajul de pînă atunci nu îndreptățea detronarea campionului lumii".**

Maestrul sportului DUMITRU CIOBOTARU, multiplu campion al țării, s-a declarat dezamăgit de evoluția lui Clay: **„Acest excelent tehnician n-a făcut decît să plătească prețul ingîmfării sale. Se pare că el a luat prea mult în serios propriul său pronostic — scoaterea lui Frazier din luptă pînă la repriza a 7-a — și nu s-a pregătit tehnic pentru un drum lung, de uzură. Este adevărat că șalangerul a marcat destul de mult în primele reprize, dar punctele adunate pe buletine nu compensau efectul loviturilor primite de la Frazier. Așa se explică faptul că, încă din repriza a 8-a, reflexele lui Clay nu mai erau atît de prompte, că el a putut recepționa de atîtea ori aceeași lovitură — croșeul de stînga — fiind trimis pînă la urmă la podea de un asemenea procedeu, ușor de anihilat. Eu nu mă compar cu Clay. Și totuși, nici unul din adversarii mei n-a reușit să-și plaseze lovitura favorită mai mult de două-trei ori. După prima, sau măcar a doua, mi-am luat măsuri de apărare".**

ION MONEA, finalist olimpic ne-a spus următoarele: **„In boxul profesionist, dacă tehnica nu este împletită cu forța și cu o pregătire fizică la cel mai înalt nivel, este greu să obții victoria. La amatori, în trei reprize, David îl poate păcăli pe Goliat. Într-o luptă de 45 de minute, forța și rezistența își spun cuvîntul".**

În încheiere, și cuvîntul unui arbitru. Acela al arbitrului internațional CONSTANTIN CHIRIAC: **„Pentru un meci profesionist, arbitrajul a fost destul de corect. Dacă ambii boxeri ar fi fost arbitrați după regulamentul amatorilor, meciul n-ar fi durat mai mult de 5 reprize. Frazier ar fi fost descalificat pentru box periculos, cu capul înainte, iar Clay pentru țineri repetate. Dar, adevărul este că atacurile lui Frazier, în aceste condițiuni, n-au reprezentat un pericol, după cum nici obstrucțiile lui Clay nu l-au împiedicat pe Frazier să-și continue acțiunile. Transmisia pe micul ecran a acestui meci a constituit o bună lecție, în acest sens, pentru boxerii și arbitrii noștri. De altfel, în boxul amator, există acum indicația ca lupta să fie lăsată mai liberă de către arbitrul din ring. În altă ordine de idei, Frazier a adoptat cea mai bună tactică. Altfel, Clay n-ar fi putut fi învins. Giju, de pildă (păstrînd proporțiile!) nu poate fi învins decît de un boxer ca Nedelcea sau Pometcu, care îl sufocă în timpul meciului, îl obligă să accepte schimburile de lovituri. Am punctat și eu, la sugestia unui prieten. În 7 reprize l-am dat învingător pe Frazier, în 6 pe Clay, iar două le-am dat egale. La sfîrșitul meciului, Frazier avea 3 puncte în plus".**

Jack BERARIU
Mihai TRANCA

Campionul mondial Joe Frazier și antrenorul său Yancey Durham

REVANȘA FRAZIER—CLAY

În cadrul unei conferințe de presă care a avut loc ieri la New York, campionul mondial de box la cat. grea Joe Frazier a declarat ziariștilor că — în caz că nu se retrage din activitatea pugilistică — el își va pune din nou titlul în joc, în fața lui Cassius Clay, în luna octombrie sau în primăvara anului 1972.

NOI ECOURI LA „MECIUL SECOLULUI"

Presa de peste hotare continuă să acorde largi spații acestui „meci al secolului". În titlul cronicii sale, ziarul englez „EVENING STANDARD" scrie: „Cassius Clay a dezamăgit. Joe Frazier este adevăratul campion". *Cotidianul „BLICK" din Zürich își intitulează astfel unul din comentarii:* „În ciuda celor 300 de lovituri, Frazier a rămas tare ca un stejar". *Trimisul special al acestui ziar l-a întrebat pe Frazier de ce are fața tumefiată, la care campionul mondial a răspuns:* „Mi s-a umflat fața nu atît de loviturile lui Clay, cît de cele ale arbitrului de ring Arthur Mercante care de două ori, la breackuri, m-a lovit cu umărul în obraz. Acestea au fost lovituri mai puternice decît cele ale lui Clay"....

Într-o declarație acordată în exclusivitate ziarului iugoslav „VECERNIE NOVOSTI", Cassius Clay a spus: „S-ar putea să revin pe ring și atunci puteți fi siguri că voi pune capăt carierei lui Frazier. Nu mi-e rușine că am fost învins, dimpotrivă sînt mîndru. Un sportiv trebuie să fie demn și atunci cînd pierde, pentru a servi de exemplu. Frazier desigur este puternic, dar nu va rezista mult pe ring cu stilul său de a boxa". *Într-un alt interviu acordat ziarului american „NEWSDAY", Clay se plînge de rapacitatea fiscului, care l-a obligat să plătească drept impozit peste 80 la sută din bursa sa.* „Cînd mă gîndesc că anumite persoane din anturajul nostru, impresari, proprietari de săli, cîștigă sume enorme fără a primi nici un pumn (!) nu prea am poftă să mă grăbesc să boxez din nou" *a încheiat fostul campion.*

Între timp Consiliul mondial al boxului (WBC) l-a desemnat pe Joe Frazier drept cel mai bun pugilist al lunii martie. În clasamentul șalangerilor lui Frazier, pe locul întîi este situat George Foreman *(S.U.A.), urmat de* Cassius Clay *(S.U.A.),* Oscar Bonavena *(Argentina),* Jimmy Ellis *(S.U.A.),* George Chuvalo *(Canada).*

REPREZENTARE ROMÂNEASCĂ MASIVĂ LA C.E. DE ATLETISM ÎN SALĂ

La sfîrșitul acestei săptămîni, atleți și atlete din 24 de țări își vor disputa la Sofia titlurile celui de-al doilea campionat de sală al Europei.

Inaugurate în 1966 la Dortmund, sub denumirea de „Criteriul european de sală", competițiile cu caracter continental au constituit o recunoaștere oficială a creșterii popularității atletismului pe teren acoperit, mai dens ca spectacol și mai intim decît cel în aer liber. Succesul deosebit al întrecerilor la edițiile următoare a determinat transformarea lor în campionate europene, a căror primă desfășurare, anul trecut, în luna martie la „Stadthalle" din Viena, a confirmat, prin interesul suscitat și prin rezultatele obținute, justețea deciziei forului european.

Sportivii români au participat la toate edițiile disputate pînă în prezent, obținînd, în special prin sărituri, cîteva rezultate de prestigiu (Șerban Ciochină este de altfel primul cîștigător al probei de triplusalt). Anul trecut, Viorica Viscopoleanu a cucerit titlul european la săritura în lungime învingînd-o, în ultima săritură, cu un singur centimetru pe Heide Rosendahl; Cornelia Popescu a obținut medalia de argint la săritura în înălțime, iar Șerban Ciochină — remarcabilă longevitate — și Șerban Ioan au urcat, de asemenea, pe podiumul medaliaților la triplusalt și săritura în înălțime.

Acum, federația română de atletism deplasează la Sofia cea mai numeroasă delegație alcătuită vreodată pentru un campionat european; 18 sportivi — 10 atleți și 8 atlete, îndeplinind standardurile fixate de forul nostru de atletism. Iată către cine se îndreaptă speranțele noastre: Aura Mărășescu (60 m), Ileana Silai (800 m), Valeria Bufanu, Elena Mirza și Valeria Bidu-leac (60 m garduri), Cornelia Popescu (înălțime), Viorica Viscopoleanu (lungime) și Ana Sălăgean (greutate) la femei; Ervin Sebestyén, Nicolae Perța și Viorel Suciu (60 m garduri), Valentin Jurcă și Vasile Sărucan (lungime), Dinu Pîștalu (prăjină), Carol Corbu, Șerban Ciochină și Vasile Dumitrescu (triplusalt) și Adrian Gagea (greutate) — la bărbați.

Ținînd seama de performanțele anterioare și de forma sportivă manifestată în competițiile actualului sezon „indoor", credem că, dintre sportivii noștri, în lupta pentru medalii se vor afla, în primul rînd, Valeria Bufanu, Ileana Silai, Viorica Viscopoleanu, Cornelia Popescu și Carol Corbu. Dar, cu toate că atletismul este sportul exactității, al cifrelor, pronosticuri certe nu se pot face.

În anul preolimpic și la numai 5 luni de campionatele europene în aer liber (Helsinki, 10—15 august) o comportare bună, o victorie la Sofia pot constitui un stimulent psihologic pentru atleții noștri.

CAMPIONII EUROPENI 1970

MASCULIN

60 m	Borzov (U.R.S.S.)	6,6
400 m	Bratcikov (U.R.S.S.)	46,8
800 m	Arzanov (U.R.S.S.)	1:51,0
1500 m	Szordykowski (Polonia)	3:43,8
3000 m	Wilde (Anglia)	7:47,0
60 mg	Nickel (R.F.G.)	7,8
înălțime	Gavrilov (U.R.S.S.)	2,20
prăjină	Tracanelli (Franța)	5,30
lungime	Lepik (U.R.S.S.)	8,05
triplusalt	Saneev (U.R.S.S.)	16,95
greutate	Briesenick (R.D.G.)	20,22

FEMININ

60 m	Meissner (R.D.G.)	7,4
400 m	Neufville (Anglia)	53,0
800 m	Sykora (Austria)	2:07,0
60 mg	Balzer (R.D.G.)	8,2
înălțime	Gusenbauer (Austria)	1,88
lungime	Viscopoleanu (România)	6,56
greutate	Cijova (U.R.S.S.)	18,60

În grupa B a C.M. de hochei

JAPONIA A ÎNVINS POLONIA (6-4) ÎN ULTIMELE 6 MINUTE!

O altă surpriză de proporții a marcat cea de a patra zi a întrecerilor din cadrul grupei B a campionatului mondial de hochei pe gheață. La Lyss, în fața a 2 500 de spectatori, echipa **Japoniei** într-o zi excelentă a dispus de selecționata **Poloniei** cu scorul de 6—4 (2—0, 1—2, 3—2). Hocheiștii niponi au atacat rapid și variat, punînd deseori în dificultate robusta defensivă a polonezilor. Cel mai bun jucător de pe teren a fost atacantul Hoshino, care a impresionat prin forța sa de pătrundere și șuturile deosebit de periculoase. O notă bună și pentru portarul Ohtsubo, un adevărat înger păzitor al echipei sale.

Echipa japoneză a condus cu 2—0, 3—2 și 4—3, dar a fost de fiecare dată egalată, ea reușind să se impună în ultimele 6 minute, cînd a marcat punctele victoriei. Cele 10 goluri au fost realizate de: Hoshino (min. 2), Kakihara (18), Hoshino (26), Kurokawa (50), Hori (54) și Suzuki (60) pentru japonezi; Kacik (21 și 46), Birula (24) și J. Batkiewicz (53) pentru polonezi.

La Chaux de Fonds doar 200 de spectatori au fost prezenți la partida dintre reprezentativele **R.D. Germane** și **Italiei**. În revenire de formă, hocheiștii din R.D. Germană au cîștigat cu 11—0 (5—0, 1—0, 5—0) prin punctele înscrise de: Nickel (2), Breitschuh (2), Schmidt (2), Slapka (2), Noack, Karger și Janke.

În urma acestor rezultate, echipa Elveției continuă să se afle în fruntea clasamentului:

1. Elveția	4	3	1	0	19—12 7
2. R.D. Germană	4	3	0	1	29—14 6
3. Norvegia	4	3	0	1	22—10 6
4. Japonia	4	2	1	1	20—19 5
5. Polonia	4	2	1	1	21—16 5
6. Iugoslavia	4	1	0	3	14—29 2
7. Italia	4	0	1	3	8—28 1
8. Austria	4	0	0	4	6—20 0

Etapa următoare programează partidele: Italia — Iugoslavia, Polonia — Norvegia, R.D. Germană — Austria și Japonia — Elveția.

fotbal meridiane

PRIMA MANȘĂ A LUPTEI PENTRU CALIFICAREA ÎN SEMIFINALELE CUPELOR EUROPENE

Miercuri, cupele europene au fost reluate cu jocurile din turul sferturilor de finală, urmînd ca returul să aibă loc la 24 martie. Surprize de proporții nu s-au înregistrat. Exceptînd victoriile categorice obținute de Ajax Amsterdam în meciul cu Celtic (3—0) și cea realizată de Liverpool cu Bayern München (tot 3—0), celelalte partide s-au încheiat cu rezultate strînse, lăsînd deschisă lupta pentru calificare. Iată, mai jos, cîteva cronici ale partidelor mai importante.

CUPA CAMPIONILOR EUROPENI

MECI MEMORABIL LA JENA

BERLIN 11 (prin telefon). În prima partidă, F.C. Carl Zeiss Jena a obținut o victorie la limită în fața redutabilei formații iugoslave Steaua roșie Belgrad: 3—2 (2—1). Jocul a fost de bună factură tehnică, dar uneori presărat cu ieșiri nesportive din partea jucătorilor ambelor echipe. Startul gazdelor a fost remarcabil. În min. 16, **Schlutter** deschide scorul, apoi **Peter Ducke** îl majorează (min. 21). Oaspeții reduc din handicap prin **Iankovici** (min. 42) și cu scorul de 2—1 în favoarea gazdelor se încheie prima repriză.

După pauză, jucătorii iugoslavi egalează prin **Geaici** (min. 57). În min. 70, la un fault comis asupra lui Peter Ducke, arbitrul irlandez Carpenter dictează lovitură de la 11 m. Fotbaliștii iugoslavi protestează, meciul se întrerupe timp de cîteva minute, Geaici îl insultă pe conducătorul meciului și este eliminat de pe teren! Penaltyul este executat de **Irmscher**, care... ratează. Cu 4 minute înainte de final, gazdele înscriu golul victoriei, prin **P. Ducke**.

F.C. CARL ZEISS: Grapenthin — Kurbjuweith (Weise), Rock, Irmscher, Werner, Strempel, Schlutter, Schleiter, P. Ducke, Vogel, R. Ducke.

STEAUA ROȘIE: Duykovici — Glorici, Boghicevici, Pavlovici, Klenkovski, Antonievici, Acimovici (Kerl), Iankovici, Karasi, Filipovici, Geaici.

În meciul retur de la 24 martie, Geaici nu va avea drept de joc.

Wolfgang HEMPEL
„Sportecho" — Berlin

AJAX A CÎȘTIGAT ÎN REPRIZA A DOUA

Pînă în min. 63, la Amsterdam, scorul meciului dintre Ajax și Celtic Glasgow a fost alb. Se părea că foștii cîștigători ai C.C.E. vor părăsi terenul cu un rezultat onorabil. În ultimele minute însă apărarea scoțienilor a cedat, permițînd gazdelor să înscrie trei goluri, prin Cruyff (min. 63), Hulshoff (min. 70) și Kaiser (min. 89).

CONCURSUL INTERNAȚIONAL DE PATINAJ

Urmare din pag. 11

terina Pusztay, Fl. Gămulea (România).

Interesul manifestat pentru această tradițională întrecere a speranțelor patinajului se reflectă și în faptul că deosebit de numeroase vor fi premiile oferite celor mai buni dintre concurenți. Așa cum am mai anunțat, **ziarul nostru oferă o frumoasă cupă celui mai bine clasat** (pe baza punctajului obținut) **dintre reprezentanții României**, băiat sau fată. În afară de trofeele și diplomele Federației române de patinaj, lista cuprinde alte distincții oferite de Consiliul Municipal București de Educație Fizică și Sport, Consiliul Național al Organizației Pionierilor, UCECOM, CEC, Loto-Pronosport, ziarul „Elóre", revista „Cutezătorii", Editura „Ion Creangă" și altele.

Desigur, cele mai spectaculoase vor fi întrecerile de figuri libere, la capătul cărora vor fi desemnați cei doi cîștigători absoluți. La băieți, ele sînt programate simbătă după-amiază (ora 17) cînd va avea loc și deschiderea festivă a concursului. Fetele își încheie disputa duminică (de la ora 16), după care vom asista la festivitatea de închidere și decernarea premiilor.

Bucurie în rîndul jucătorilor de la Arsenal. Mc Lintock *(în dreapta) a deschis scorul în meciul cu F. C. Köln din Cupa europeană a tîrgurilor. Victoria a revenit „tunarilor" cu 2—1 (1—1)*

Telefoto: A.P.-AGERPRES

Meciul a fost de bună factură tehnică și se pare, că în urma rezultatului de 3—0, Ajax și-a asigurat calificarea. Arbitrul portughez **Ribeiro** a condus formațiile: **AJAX AMSTERDAM: Stuy — Suurbier, Hulshoff, Vasovici, Krooll, Rjendorf, Murren, Neus-Kkens, Swart, Cruyff, Kaiser. CELTIC GLASGOW: Williams — Hay, Connelly, McNeall, Gemmel, Craig, Callaghan, Provan, Lenox, Johnstone, Wallace.**

ATLETICO VA AVEA O MISIUNE DIFICILĂ

La Madrid, în meciul dintre Atletico și Legia Varșovia, rezultatul de la pauză (1—0) a rămas neschimbat. Gazdele au atacat continuu, dar apărarea polonezã a făcut un meci mare. Golul marcat de **Adelardo** (min. 23) pare să nu fie suficient pentru calificarea madrilenilor. Au evoluat echipele: **ATLETICO: Rodri — Mello, Jayo, Callego, Adelardo, Iglesias, Ufarte, Luis, Garate, Isaveta, Oresco. LEGIA: Grotinsky — Stahursky, Niedzyk, Zygmund, Tasowsky, Omiklewicz, Dejna, Blaut, Zmijewski, Novak, Gadocha.**

CUPA CUPELOR

VICTORIA LUI EINDHOVEN

P.S.V. Eindhoven a obținut o victorie destul de dificilă cu **Vorwärts Berlin**, conturată abia în repriza secundă, cînd a marcat cele două goluri prin belgianul **Devrindt** (min. 47) și **Van den Dungen** (min. 80), arbitrul Emseberger (Ungaria) a condus echipele: **P.S.V. EINDHOVEN: Van Beweren — Van den Dungen, Strick, Radovici, Jensen, Weestra, Van den Kuylen, Voss, S. Hansen, Devrindt, Mulder. VORWÄRTS: Zulkowski — Frässdorf, Haman, Egerath, Withuld, Korner, Wruck, Strubig, Nöldner, Grossheim, Piepenburg.**

CARDIFF ÎNVINGE PE REAL MADRID

Aproape 50 000 de spectatori au urmărit la Cardiff meciul dintre Cardiff City și Real Madrid, care a revenit gazdelor cu 1—0 prin golul marcat de **Clarke** în min. 32. Galezii au dominat categoric, dar madrilenii, cu o tactică defensivă eficace, au putut evita o înfrîngere categorică.

Au evoluat echipele: **CARDIFF CITY: Eadie — Carver, Bell, Souton, Muray, Philips, King, Gipson, Clarke, Woodruff, Rees. REAL MADRID: Borja — Sansunegui, Sanchis, Grande, Benito, Zoco, Amancio, Pirri, Grosso, Velasquez, Perez.**

GORNIK ZABRZE S-A REVANȘAT

La Zabrze, echipa Gornik a obținut o meritată victorie în fața deținătoarei titlului, Manchester City: 2—0 (2—0). Golurile au fost marcate de **Lubansky** în min. 33 și **Wylczek** în min. 39.

Anul trecut, în finala competiției, polonezii fuseseră învinși de formația din Manchester.

CUPA EUROPEANĂ A TÎRGURILOR

VA PIERDE LEEDS CALIFICAREA?

Leeds United — lider autoritar în campionatul Angliei — a avut mult de furcă cu valoroasa formație portugheză Vitoria Setubal cîștigînd la limită (2—1).

Oaspeții au deschis scorul în min. 2 prin Batista, iar în min. 20, Lorimer a egalat. Scorul de 1—1 a rămas neschimbat pînă în min. 70, cînd arbitrul Maenig (R.D.G.) a dictat penalty în favoarea gazdelor transformat de Giles. Este greu de presupus ca Leeds să poată rezista în meciul revanșă, cunoscut fiind faptul că portughezii joacă foarte bine pe teren propriu.

RECORD MONDIAL LA HALTERE

ROSTOV PE DON, 11 (Agerpres). La concursul de haltere „Premiul Prieteniei", în limitele cat. muscă, primul s-a clasat polonezul Smalczerz, cu 327,5 kg. A. Gnatov (U.R.S.S.), clasat pe locul doi cu 325 kg, a stabilit un nou record mondial la stilul „împins" — 114,5 kg. Concurentul român **Zoro Fiat** a ocupat locul patru, cu **302,5 kg.**

La cat. cocoș, victoria a revenit sovieticului G. Cetin cu 362,5 kg.

Turneul de la Belgrad

ALEXANDRA NICOLAU ÎNSCRIE PRIMUL PUNCT

BELGRAD, 11 (Agerpres). Turneul internațional feminin de șah, dotat cu Cupa „8 Martie", a continuat cu partidele rundei a 3-a. Alexandra Nicolau a învins-o pe iugoslava Vujanovici, iar Margareta Teodorescu a întrerupt partida cu Gordana Iovanovici. Nona Gaprindașvili a cîștigat la Belamarici, iar Vreeken a obținut victoria în partida cu Rujița Iovanovici.

În clasament conduce olandeza **Vreeken** cu 2½ p, urmată de campioana mondială **Gaprindașvili** (U.R.S.S.) cu 2 (1) p. Alexandra Nicolau are 1 punct și două partide întrerupte.

DIN PRESA STRĂINĂTĂȚII

Československý sport

„ORA" MARIEI ALEXANDRU

Sub acest titlu, ziarul de specialitate, „CESKOSLOVENSKY SPORT" care apare la Praga, comentează rezultatele ultimelor confruntări internaționale ale jucătorilor de tenis de masă, făcînd o serie de aprecieri asupra șanselor ce le au la viitoarele campionate mondiale de la Nagoya.

Referindu-se la întrecerile feminine, publicația pragheză subliniază forma deosebită în care se află românca Maria Alexandru. „După ce și-a întrecut cele mai puternice adversare de pe continent în cadrul campionatelor internaționale ale Cehoslovaciei — scrie ziarul — Alexandru a mai oferit specialiștilor o probă a calităților și înaltei sale forme sportive, impunîndu-se categoric la Brighton, cu prilejul „internaționalelor" Angliei. Cu ocazia acestor competiții, veritabile repetiții înaintea C.M. românca și-a întrecut absolut toate adversarele de pe continent, fiind singura reprezentantă a Europei care poate rivaliza cu sportivele din R.P. Chineză și Japonia. Evoluția Mariei Alexandru de la Brighton ne-a reamintit de forma ei din 1961 cînd făcînd pereche cu Geta Pitică a devenit campioană a lumii la dublu. Dar, spre deosebire de acum 10 ani, Maria Alexandru a devenit astăzi o jucătoare de o excepțională maturitate care „apără" fără greșeală și atacă necruțător, tocmai atunci cînd adversara se așteaptă mai puțin. Jocul sobru — fără riscuri excentrice — și ambiția sa care nu cunoaște limite, îi permit să joace de la egal la egal cu cele mai bune jucătoare din lume și nimeni nu va fi surprins dacă la Nagoya ea va urca pe cea mai înaltă treaptă a podiumului".

DRUTSCHES sportecho

27 000 DE FOTBALIȘTI JUNIORI ÎN ȚARA CELOR „1000 DE LACURI"

Fotbalul finlandez a pornit pe un drum bun. Dacă în trecut sportul cu balonul rotund ocupa un loc codaș în clasamentul celor mai populare discipline sportive din țara celor „1 000 de lacuri", acum el este pe cale să reintre în drepturi depline. Acest lucru se manifestă în preocuparea neîncetată a cluburilor și a federației pentru asigurarea unei baze materiale tot mai bune și alcătuirea unui climat cît mai favorabil, unui bogat calendar competițional intern.

Primele rezultate au început să apară. În prezent, în Finlanda există 32 000 de fotbaliști legitimați, dintre care nu mai puțin de 27 000 sînt juniori! Iată deci că accentul se pune pe creșterea tinerelor cadre. **„Sînt sigur** — a spus Erki Poroila, secretarul general al Federației finlandeze de specialitate — **că peste cîțiva ani, mulți dintre aceștia vor juca în echipa națională și vor avea o pregătire mai bună decît actualii titulari".**

În prezent, în prima ligă a campionatului activează 14 echipe, dar pentru campionatul din 1972, numărul lor va fi redus la 12. Măsura a fost luată pentru a da posibilitatea echipelor să aibă un program internațional mai intens. Se știe că, datorită climei, în Finlanda, campionatul se desfășoară în timpul verii pe un interval de 6 luni. Or, în acest interval este greu să susții meciurile de campionat și paralel întîlnirile internaționale.

Reducînd numărul formațiilor din prima ligă vor exista mai multe „ferestre" pentru programul internațional. Cum se va ajunge de la 14 la 12 echipe? În actualul campionat (care începe în mai și se termină în octombrie) vor retrograda 3 echipe din prima ligă, iar din cele trei serii ale diviziei secunde va promova doar una

MESAGER AL HOCHEIULUI SOVIETIC

LA SPORT en U.R.S.S.

Iuri Morozov (32 ani) este o autentică vedetă a hocheiului pe gheață — **scrie într-un comentariu axat pe teme de sezon, revista sovietică „LE SPORT EN U.R.S.S."** (ediția franceză) — Iarna trecută încă mai apăra culorile echipei „Himik" din Voskresensk, care a cucerit medalia de bronz în ultima ediție a campionatului unional. Actualmente, Morozov este antrenor-jucător într-un club austriac de categoria a II-a, WAT-Stadtlau. Iuri face parte din această echipă de trei luni, iar discipolii săi au și repurtat o serie de victorii în campionatul Austriei Astfel, sportivul sovietic a devenit favoritul publicului vienez, amator de hochei.

Iată cum îl caracteriza Kurt Heller, președintele Comitetului pentru sport al Austriei și totodată membru în consiliul municipal al Vienei: **„Sîntem fericiți că ni s-a împlinit vechea doleanță de a avea într-o echipă austriacă un jucător de hochei sovietic. Și sîntem cu atît mai fericiți cu cît este vorba despre un jucător de mare clasă, ca Iuri Morozov. El a depășit cu mult așteptările noastre".**

Presa austriacă a apreciat, de asemenea, foarte mult activitatea antrenorului sovietic. Astfel, un cronicar de specialitate afirmă în ziarul **„Kurier"** că Morozov este cel mai valoros sportiv străin dintre cei care activează actualmente în Austria. Aceasta, într-o perioadă în care cluburile austriece beneficiază de aportul unor hocheiști celebri ca Bubnik, Tikal, Sventek (toți din Cehoslovacia), precum și de al cîtorva jucători canadieni.

Iată și relatarea unei convorbiri telefonice cu I. Morozov: **„Ambianța din acest club** — a spus Iuri — **este foarte prietenoasă. Jucătorii sînt disciplinați, așa că îmi face plăcere să lucrez cu ei. Voi face tot ce-mi stă în putință pentru ca jucătorii să-și atingă țelul propus, acela de a promova în prima divizie".**

ȘTIRI • ULTIMELE ȘTIRI • ULTIMELE ȘTIRI • ULTIMELE

VICTORIE A HANDBALIȘTILOR DE LA STEAUA

Echipa de handbal Steaua București și-a continuat turneul în R. F. a Germaniei, jucînd la Langerfeld cu formația locală „Turn-Verein". Handbaliștii români au cîștigat cu 20—14 (12—5). Cele mai multe goluri le-au marcat Birtolom (6) și Gruia (5).

LAVER ÎNVINS!

Senzație în campionatele „open" de tenis de la Sydney: faimosul jucător profesionist australian Rod Laver, care părea imbatabil în acest sezon, a fost nevoit să se încline în fața unui „outsider", englezul Mark Cox, învingător în patru seturi: 6—3, 4—6, 6—3, 7—6. O altă mare surpriză a furnizat-o americanul Marty Riessen, cîștigînd cu 6—7, 6—1, 7—6, 7—6 partida cu John Newcombe.

HANDBALISTELE MAGHIARE ÎN FINALA C.C.E.

La Copenhaga, s-a disputat returul meciului dintre echipele H.G Copenhaga și Ferencvaros Budapesta, contînd pentru semifinalele „Cupei campionilor europeni" la handbal feminin. Victoria a revenit gazdelor cu scorul de 9—4 (2—1). Învingătoare în primul meci cu 14—7, handbalistele maghiare s-au calificat în finala competiției, în care vor întîlni formația Spartak Kiev.

CONDUCE V. HORT

După desfășurarea a 13 runde, în turneul de șah „Memorialul Capablanca" de la Havana conduce marele maestru cehoslovac Vlastimil Hort cu 10 p, urmat la 1½ p de Efim Gheller (U.R.S.S.). Șahistul român Octav Troianescu, care în runda a 13-a l-a învins pe Rodriguez, are 5½ (1) puncte.

ANNE-MARIE PROELL A CÎȘTIGAT „CUPA MONDIALĂ"

Cîștigînd detașat și al doilea slalom uriaș de la Abetone (Italia), tînăra schioară austriacă Anne-Marie Proell și-a asigurat primul loc în clasamentul definitiv al „Cupei Mondiale" (feminin). Ea a fost cronometrată în 1:32,37, fiind urmată de Françoise Macchi (Franța) — 1:35,33 și Gertrud Gabl (Austria) — 1:36,39.

Redacția și administrația: str. Vasile Conta nr. 16; telefoane: centrală 11 10 05, secția corespondenți 11.51.09, interurban 72 și 286; telex: sportrom buc. 180. Tiparul „I. P. Informația" București 40368

PROLETARI DIN TOATE ȚĂRILE, UNIȚI-VĂ!

sportul

ZIAR AL CONSILIULUI NAȚIONAL PENTRU EDUCAȚIE FIZICĂ ȘI SPORT

ANUL XXVI — Nr. 1199 (6633) 4 PAGINI 30 BANI Sîmbătă 13 martie 1971

„VOM DEPUNE ÎNTREAGA NOASTRĂ PASIUNE ȘI HOTĂRÎRE PENTRU CONTINUA DEZVOLTARE A EDUCAȚIEI FIZICE ȘI SPORTULUI"

Telegrame adresate C.C. al P.C.R., tovarășului NICOLAE CEAUȘESCU

Exprimîndu-și recunoștința, dragostea și atașamentul profund, participanții la Conferințele Consiliilor județene pentru educație fizică și sport continuă să adopte, într-o atmosferă entuziastă, textul unor telegrame adresate C.C. al P.C.R., tovarășului NICOLAE CEAUȘESCU personal. Din cuprinsul telegramelor se desprinde angajamentul ferm al tuturor factorilor cu atribuții în domeniul educației fizice și sportului de a-și spori eforturile pentru dezvoltarea și îmbunătățirea necontenită a acestor importante activități de interes național.

„Asigurăm conducerea partidului, pe dumneavoastră personal, tovarășe NICOLAE CEAUȘESCU — se spune în telegrama adresată de Conferința C.J.E.F.S. Timiș — **că nu vom precupeți nici un efort pentru a îndeplini exemplar sarcinile și obiectivele care stau în fața noastră în următorii 5 ani, pe linia dezvoltării continue a activității sportive din județul Timiș".**

La Brașov, participanții la lucrările Conferinței C.J.E.F.S. au salutat cu bucurie angajamentul mișcării sportive din acest județ: **...„În semn de profund atașament față de politica înțeleaptă, clarvăzătoare a partidului și în dorința fierbinte de a cinsti glorioasa sărbătoare a Semicentenarului cu realizări cît mai însemnate, ne angajăm, iubite tovarășe secretar general, să obținem noi și noi izbînzi, pentru a contribui la dezvoltarea sportului în județul nostru, la formarea unor generații de tineri viguroși și devotați patriei noastre socialiste".** De asemenea, în telegrama adoptată de Conferința C.J.E.F.S. Botoșani se arată, printre altele: **„Vom acționa în spiritul înaltelor exigențe pe care partidul le-a fixat în toate domeniile de activitate, vom depune întreaga pasiune și hotărîre pentru continua perfecționare a mișcării sportive din județul nostru, ridicînd-o la nivelul condițiilor materiale create, al rolului social atribuit educației fizice și sportului în țara noastră".**

Cu aceeași căldură și responsabilitate sînt formulate și angajamentele cuprinse în telegramele adresate C.C. al P.C.R., tovarășului NICOLAE CEAUȘESCU, cu prilejul Conferințelor C.J.E.F.S. **Dolj, Arad, Mureș, Ialomița, Bihor** ș.a., care s-au desfășurat în ultimele zile.

Ieri, așa cum ne-au relatat trimișii noștri speciali la Conferințele C.J.E.F.S., pretutindeni a domnit aceeași atmosferă de însuflețire, participanții la lucrări adoptînd cu entuziasm telegrame de recunoștință și ferme angajamente, adresate C.C. al P.C.R., tovarășului NICOLAE CEAUȘESCU. Desprindem din cuprinsul telegramei adresate de Conferința C.J.E.F.S. Iași: **...„Ne angajăm să depunem în continuare noi eforturi în vederea lărgirii bazei tehnico-materiale a sportului de masă și de performanță, să atragem în practicarea exercițiilor fizice și sportului un număr din ce în ce mai mare de tineri, să contribuim și prin activitatea sportivă la formarea unei generații viguroase, armonios dezvoltate, capabilă să participe activ la edificarea viitoare a întregii noastre vieți materiale și spirituale".** Iată și un fragment din telegrama adoptată ieri la Conferința C.J.E.F.S. Cluj: **...„Ne angajăm să creștem și să pregătim elemente talentate care să facă parte din loturile naționale pentru a ne aduce astfel o contribuție sporită la afirmarea și mai puternică a sportului românesc în marile competiții internaționale".**

Frontul larg și pretențios al fotbalului românesc '71

Din nou pe stadioane...

Stagiunea fotbalistică anuală se deschide astăzi, în București, cu jocul divizionar A dintre echipele Rapid și Universitatea Cluj. Recentele „16"-imi ale Cupei României au fost doar o repetiție generală, un galop de sănătate pentru echipele fruntașe bine pregătite, o avanpremieră a etapei a 16-a, care începe returul celui de al 53-lea campionat de fotbal al țării.

Inaugurăm, deci, anul fotbalistic 1971. Cu începere de astăzi, în fața fotbaliștilor fruntași și a antrenorilor lor, dar și în fața noastră, a tuturor celor care iubim fotbalul și ne bucurăm sau suferim pentru succesele ori insuccesele lui, se va desfășura un front larg și pretențios de competiții interne și internaționale, dar se redeschide și dosarul unor probleme organizatorice încă nesoluționate.

Anul 1970 a lăsat în fotbal anului 1971 o moștenire greu de egalat. Comportarea satisfăcătoare în turneul final al campionatului mondial din Mexic, în compania Braziliei, Angliei și Cehoslovaciei; eliminarea de către U.T.A. a campioanei mondiale intercluburi, Feijenoord; cîștigarea unei reputații pe plan mondial, iată realizările de vîrf ale fotbalului românesc din întreaga sa istorie internațională care împlinește anul viitor 50 de ani.

Desigur, în 1971, fotbalul românesc nu mai are în obiectiv calificarea în campionatul mondial. Din acest punct de vedere, fotbaliștii noștri vor răsufla ușurați aproape doi ani. Programul din 1971 nu este însă de fel mai puțin pretențios dacă avem în vedere faptul că reprezentativele țării și echipele de club vor fi angajate pe șapte fronturi internaționale: Cupa Europei, Turneul preolimpic, Cupa campionilor europeni, Cupa cupelor, Cupa europeană a tîrgurilor, Turneul U.E.F.A. și Cupa balcanică. Realizările fotbaliștilor noștri din 1969-70 au creat obligații pentru 1971. Dacă echipa națională s-a calificat pentru Mexico '70 se presupune că reprezentanții noștri ar putea s-o facă și pentru faza finală a campionatului european, ca și pentru turneul olimpic de la München '72, să cîștige calificarea pentru turneul U.E.F.A. și să realizeze două-trei tururi în cupele europene.

Au fotbaliștii și echipele noastre acest potențial?

Ar trebui să-l aibă și de-aici înainte, din moment ce experiența lor internațională a fost mult adîncită prin contactele cu echipe străine de mai mare sau mai mică reputație, în iarna aceasta realizîndu-se recordul în materie de turnee internaționale peste hotare: 14 din 16 echipe divizionare A au fost în pregătire în țările cu climă caldă pe timpul iernii europene.

Este de așteptat ca fotbaliștii noștri fruntași să-și fi dezvoltat experiența, să fi profitat de pe urma unor pregătiri care au continuat în țară cu testele Cooper și Astrand, pentru prima dată aplicate la noi, să fi înțeles că pentru a menține valoarea jocului la nivelul internațional este necesar să lucreze, să se pregătească, mai mult și mai bine decît pînă acum. Ne-ar place să constatăm că în mentalitatea jucătorilor și antrenorilor noștri s-a produs o cotitură substanțială în ceea ce privește convingerea că prestigiul internațional se menține cu eforturi și sacrificii. Asemenea indicii s-au putut consemna și pînă în prezent. Acum este vorba însă ca o asemenea atitudine constructivă să se generalizeze în fotbalul nostru.

În sprijinul permanentizării

Aurel NEAGU

(Continuare în pag. a 3-a)

A V-a ediție a campionatelor internaționale de patinaj artistic

ASISTĂM LA AVANPREMIERA „EUROPENELOR" VIITOARE

Dacă într-adevăr se schimbă regulamentul la patinaj artistic și la viitoarele competiții vom vedea mai puține figuri obligatorii și mai multe sărituri și piruete, atunci ieri — în prima zi a „internaționalelor" noastre de juniori — am asistat la avanpremiera a ce ar putea fi, peste un an sau doi, marile competiții ale gheții. O primă viziune foarte fidelă, căci și participanții se vor regăsi, cu siguranță, la startul campionatelor europene de mai tîrziu.

Nici nu poate fi altfel, fiindcă Miroslav Soska, tînărul școlar din Bratislava, deci conorășan cu marele Nepela, îl va urma cu siguranță pe acesta în drumul spre succese. Ne certifică buna sa pregătire la desenele pe gheață (bucla, optul pe un picior, serpentina) unde Soska lua deja un avans consistent față de principalii săi adversari, francezul Jean Christophe Simond și vest-germanul Kurt Kürzinger. Săriturile obligatorii — Lutz și Axel simplu — dar, mai ales, a șasea probă, cea a piruetei sărite, l-au distanțat și mai mult pe patinatorul cehoslovac, care conduce autoritar înaintea liberelor.

Excelentul patinator cehoslovac Miroslav Soska este în frunte, înaintea probei de figuri libere, de azi după-amiază

Foto: M. THEO

Din păcate, pentru a găsi pe concurenții români, trebuie să coborîm în a doua jumătate a clasamentului, unde brașoveanul Klaus Schell și clujeanul Leonardo Azzola, amîndoi talentați, prezintă totuși un handicap de pregătire imposibil de recuperat față de concurenții străini. Explicația este simplă: Schell face două antrenamente pe săptămînă (urcînd în Poiana), iar Azzola se antrenează mai mult pe uscat, din lipsă de gheață.

Dar să notăm clasamentul după figurile obligatorii: 1. **M. Soska** (Cehoslovacia) 340,6 p; 2. **J. C. Simond** (Franța) 326,0 p; 3. **K. Kürzinger** (R.F.G.) 312,9 p; 4. **J. Sobry** (Belgia) 295,0 p; 5. **B. Watschinger** (Austria) 287,6 p; 6. **A. Omboli** (Ungaria) 283,3 p; 7. **P. Lamine** (Franța) 54—273,9 p; 8. **R. Gawrysz** (Polonia) 52,2—275,6 p; 9. **K. Schell** (România) 273,5 p; 10. **L. Azzola** (România) 259,6 p; 11. **M. Deac** (România) 79,5—240,6 p; 12. **D. Ginghină** (România) 75,0—250,6 p; 13. **A. Vasile** (România) 208,5 p.

Ieri după amiază, fetele au executat primele trei desene obligatorii. Conduce cehoslovaca **Ilona Urbanova** cu 216,9 p urmată de **Dagmar Lurz** (R.F.G.) — 214,5 p și **Brigitte Falk** (Austria) — 214,2 p. Cele mai bine clasate dintre romînce sînt **Mihaela Paraschiva** (178,5 p) și **Silvana Suciu** (174,1 p).

Azi dimineață — proba de sărituri la fete, după amiaza — liberele la băieți.

Rd. V.

CAMPIONATELE NAȚIONALE DE SCHI

Alte probe, aceiași cîștigători: DAN CRISTEA ȘI IOANA BELU

POIANA BRAȘOV, 12 **(prin telefon de la trimisul nostru).** Un cer închis și un vînt ascuțit au dat zilei a doua a campionatelor naționale de schi (probe alpine) un cadru de miez de iarnă. Pentru slalomul special, organizatorii au preferat pînă la urmă Pîrtia Sulinarului, pe care zăpada bine bătătorită a asigurat condiții foarte bune de desfășurare. Plecarea s-a dat din „culuar", iar sosirea a avut loc pe Pîrtia Telefericului. Singurul reproș care poate fi făcut acestui traseu este doar acela că pe alocuri panta a avut înclinație prea mică. Cele două manșe au cuprins cîte 60 de porți la băieți și cîte 48 de porți la fete și au fost marcate de antrenorii I. Cașa și C. Tăbăraș.

Disputa pentru titlul de campion a fost strînsă, deci interesantă, în ea angajîndu-se direct patru concurenți. În prima manșă, V. Brenci, decis să cîștige titlul, a pornit puternic și a dat impresia că își va realiza intenția. A căzut, însă, pe „platul fals" de la sfîrșitul celei de a doua treimi și a abandonat. Duelul Cristea — Vulpe s-a soldat cu un avantaj minim (două secunde) în favoarea primului, lăsînd astfel, deschisă lupta pentru manșa secundă. Munteanu a fost distanțat cu o secundă. În manșa a doua, **Brenci,** a plecat ca deschizător, a izbutit un

Gh. EPURAN

(Continuare în pag. a 2-a)

„CUPA SEMICENTENARULUI"

C. FECIORESCU (Steaua) CÎȘTIGĂTOR LA PISTOL PRECIZIE

Ieri a început pe poligonul Dinamo din Capitală concursul inaugural al sezonului la armă cu glonț, organizat de comisia municipală de tir și dotat cu „Cupa Semicentenarului". Deschizători de... pîrtie au fost pistolarii de la precizie, care au avut de învins nu numai distanța de 50 m pînă la ținte, ci și timpul nefavorabil tirului, frig și vînt puternic. După cum ne spunea și arbitrul principal, **N. Prescure,** rezultatele, deși nespectaculoase la prima vedere, sînt, totuși, valoroase avînd în vedere timpul pe care s-a tras și perioada în care se află trăgătorii, la început de sezon competițional.

Iată primii șase clasați în proba de pistol precizie 60 f: 1. C. Feciorescu (Steaua) 536 p, 2. T. Jeglinschi (Metalul) 530 p (18 x 10), 3. M. Teodor (Steaua) 530 p (16 x 10), 4. M. Țapu (I.E.F.S.) 521 p, 5. M. Stan (Steaua) 520 p, 6. M. Dumitriu (Steaua) 519 p.

Întrecerile continuă azi, de la ora 9, cu probele de armă (liberă și standard) și pistol viteză.

(T. R.)

CÎȘTIGĂTOARELE CUPEI EUROPEI LA FLORETĂ AU REVENIT ÎN CAPITALĂ

Ieri după amiază s-au înapoiat în Capitală floretistele clubului Steaua care au reușit, la sfîrșitul săptămînii trecute, frumoasa performanță de a cuceri — pentru a doua oară — Cupa Europei la floretă. Ele au fost întîmpinate, pe aeroportul Otopeni, cu o binemeritată căldură de membri ai conducerii clubului, de coechipieri, de rude și pasionați ai acestui sport. Imaginea realizată de fotoreporterul nostru Theo MACARSCHI le prezintă (de la stînga la dreapta), în jurul trofeului adus de la Torino, pe: Suzana Ardeleanu, Ileana Drîmbă, Olga Szabo, Ana Ene-Pascu, Ecaterina Iencic-Stahl. *Cu același avion au sosit și celelalte două floretiste, participante la Trofeul Martini,* Maria Vicol și Rodica Văduva.

REPREZENTATIVA ROMÂNIEI A PLECAT LA MONDIALELE DE TENIS DE MASĂ

Ieri, reprezentativa feminină de tenis de masă a României, alcătuită din **Maria Alexandru** și **Eleonora Mihalca-Vlaicov** a părăsit Capitala, plecînd spre Nagoya. Înainte de campionatele mondiale, sportivele romînce vor face cîteva antrenamente la Pekin, în compania jucătoarelor chineze. Echipa este însoțită de antrenorul federal **Ella Constantinescu** și secretarul general al F.R.T.M., **Sever Dăneț,** membru al federației internaționale de specialitate.

La plecare, echipa a fost salutată de tov. **Miron Olteanu,** secretar al C.N.E.F.S. și de membri ai biroului F.R.T.M.

A fost de față **Lu Țin-sin,** prim secretar al ambasadei R. P. Chineze.

Cîteva momente înainte de decolare. De la stînga la dreapta: Eleonora Mihalca-Vlaicov, Ella Constantinescu și Maria Alexandru

Foto Th. MACARSCHI

TINERETULUI — NOTA DE TRECERE

— INTERVIU CU ANTRENORUL FEDERAL N. NEDEF —

DUPĂ TURNEUL NORDIC AL ECHIPEI MASCULINE DE HANDBAL

Ajunși din nou acasă, după un lung turneu prin nordul Europei, handbaliștii din lotul reprezentativ au avut la dispoziție un foarte scurt răgaz de relaxare. Doar o zi, două. Apoi majoritatea dintre ei au intrat în vîltoarea pregătirilor pentru apropiatul Campionat mondial studențesc, iar ceilalți au început antrenamentele, alături de colegii lor din echipele de club, în vederea reluării campionatului, care se apropie și el cu pași repezi. La fel de solicitat este și antrenorul federal Nicolae Nedef, ale cărui preocupări au îmbrățișat imediat alte probleme. În această febrilă activitate am reușit, totuși, să-l „blocăm" în birou și să-l facem să-și dezlege „sacul" de impresii legate de turneul scandinav.

— Care este cea mai importantă concluzie la care ați ajuns după încheierea acestui lung turneu?

— **Am plecat în țările nordice — cum am mai precizat acest lucru de multe ori înainte de a părăsi țara — nu pentru a obține rezultate, ci pentru a roda o serie de tineri jucători și, pe baza observațiilor referitoare la randamentul lor, să găsim formula de echipă ce trebuie sudată și pregătită în vederea Jocurilor Olimpice. Este, firesc, deci, ca una din cele mai importante concluzii să fie legată de rezultatele acestui experiment. În acest sens, atît eu, cît și colegul meu Oprea Vlase sîntem pe deplin mulțumiți. Tinerii handbaliști folosiți în acest turneu au dat satisfacție, convingerea noastră fiind acum că putem cont... pe ei în mod serios.**

— Pe ei, adică pe cine?

— **Adică pe portarul Orban, pe Bota, un pivot cu reale perspective, pe Voinea, Ștef, Cosma și Schobel, jucători care au primit acum botezul focului. Nu-l mai amintesc pe Chicid, un handbalist tînăr, dar din punct de vedere competițional pe deplin maturizat.**

— Să înțelegem, deci, că operația de închegare a echipei reprezentative s-a încheiat?

— **Ah, nu! În nici un caz. Porțile lotului național sînt încă deschise. Mai avem de rezolvat „problema" Birtolom care, angajat în partidele echipei sale în C.C.E., nu a putut fi folosit. Și apoi mai așteptăm și pe alți tineri jucători, înscriși în tabelele noastre de evidență și pe care îi vom urmări cu atenție în timpul campionatului.**

Călin ANTONESCU

(Continuare în pag. a 2-a)

Meciul Ciocâltea — Gheorghiu

EGALITATEA PERSISTĂ

Și cea de a 8-a partidă a acestui meci Ciocâltea—Gheorghiu, socotit să rămînă memorabil, s-a desfășurat sub semnul dîrzeniei și al tensiunii.

Într-o variantă teoretică din Indiana regelui, Ciocâltea (cu negrele) a găsit o continuare foarte interesantă legată de un sacrificiu de calitate. Gheorghiu a fost obligat să accepte linia de joc impusă de adversarul său, cedînd — pentru calitatea cîștigată — nu mai puțin de trei pioni.

Partida va face, fără îndoială, obiectul studiului minuțios al analiștilor. Ieri din păcate, într-un moment cînd disputa atinsese punctul culminant, la mutarea 21, cei doi adversari au oprit ceasul de control, consemnînd remiza. Nu-i vorba, Ciocâltea — acest luptător exemplar — mai avea doar 9 minute de gîndire! Era prea puțin pentru a găsi drumul spre victorie într-un adevărat labirint de variante. Și astfel, scorul în meci continuă să fie egal: 4—4.

Astăzi, de la ora 16, în sala Constructorul, se joacă partida a 9-a. Ciocâltea are albele

(V. Ch.)

801

CONFERINȚELE C.J.E.F.S

CLUJ

Sala de festivități a Consiliului județean al sindicatelor a găzduit ieri Conferința C.J.E.F.S. Cluj la ale cărei lucrări au luat parte membrii consiliului, președinți și membri ai comisiilor pe ramură de sport, antrenori, profesori de educație fizică, sportivi fruntași precum și reprezentanți ai organizațiilor și instituțiilor locale cu atribuții în domeniul sportului.

Lucrările Conferinței au fost onorate de prezența tovarășului **Aurel Duca**, membru supleant al Comitetului Executiv al Comitetului Central al P.C.R., prim-secretar al Comitetului județean Cluj al P.C.R., președinte al Consiliului popular județean.

Consiliul Național pentru Educație Fizică și Sport a fost reprezentat de tovarășul **Marin Birjega**, vicepreședinte al C.N.E.F.S.

După deschiderea lucrărilor, tov. **Marin Birjega** a înmînat președintelui C.J.E.F.S. diploma oferită de C.N.E.F.S. pentru locul I (grupa I) pe care s-a clasat Clujul în întrecerea de anul trecut a consiliilor județene, iar președintelui clubului C.S.M. cupa și diploma pentru locul II (grupa a II-a) ocupat de acest club în întrecerea pe 1970 a cluburilor sportive.

În continuare a luat cuvîntul tovarășul **Aurel Duca** care, după ce a adus Conferinței un cald salut, a făcut aprecieri asupra activității sportive desfășurate în județ, a dat prețioase recomandări.

Pe marginea dării de seamă și a planului de măsuri pe perioada 1971—1973 (documente ce au fost dinainte înmînate participanților) s-au purtat apoi vii discuții.

În intervenția sa, tov. **Marin Birjega** a subliniat rezultatele remarcabile obținute în ultimii ani de sportul din județul Cluj și a indicat obiectivele asupra cărora vor trebui să-și îndrepte atenția în viitor activiștii sportivi clujeni. Participanții la lucrările Conferinței au răspuns chemării la întrecere lansată de Consiliul județean pentru educație fizică și sport Galați.

În încheierea lucrărilor au fost desemnate noul consiliu de conducere și biroul acestuia din care fac parte: **N. Mureșan** (președinte), **I. Lörincz, C. Cucu** (vicepreședinți), **V. Dănilă, D. Bălan, V. Mureșan, Gh. Comănaru, S. Kezdi, T. Lucaciu, V. Blăjan, E. Marchiș, Leontina Holhoș, Zina Belu, E. Banyai** și **Gh. Szekely.**

BISTRIȚA NĂSĂUD

Vineri s-au desfășurat lucrările Conferinței Consiliului județean pentru Educație Fizică și Sport Bistrița-Năsăud, care au prilejuit o amplă dezbatere a activității sportive pe ultimii trei ani.

La lucrările conferinței au participat membrii consiliului, activiști din comisiile pe ramură de sport, președinți ai unor asociații sportive, antrenori, profesori de educație fizică, sportivi fruntași, precum și reprezentanți ai unor organizații și instituții care au sarcini în domeniul educației fizice și sportului.

La lucrările conferinței a fost prezent tovarășul **Crișan Adalbert**, membru al C.C. al P.C.R., prim-secretar al Comitetului județean Bistrița-Năsăud al P.C.R., președintele Consiliului popular județean.

Din partea Consiliului Național pentru Educație Fizică și Sport a fost prezent tovarășul **Ion Șiclovan**, membru al Biroului C.N.E.F.S.

La primul punct al ordinii de zi, tovarășul **Gheorghe Băloi**, președintele C.J.E.F.S., Bistrița-Năsăud, a prezentat darea de seamă asupra activității desfășurate în perioada 1968—1970.

A luat apoi cuvîntul tovarășul **Crișan Adalbert** care a apreciat activitatea sportivă a județului precum și munca desfășurată de consiliul județean pentru educație fizică și sport. Primul secretar a făcut recomandări prețioase pentru o mai deplină afirmare în viitor a județului pe tărîm sportiv.

Pe marginea dării de seamă și a proiectului planului de măsuri s-au purtat fructuoase discuții.

În încheierea dezbaterilor a luat cuvîntul tovarășul **Ion Șiclovan**. Vorbitorul a scos în evidență cîteva din ideile și principiile care trebuie să marcheze activitatea viitorului organ de conducere, pentru ridicarea pe o treaptă superioară a sportului de masă și de performanță.

S-a trecut la desemnarea noului consiliu de conducere și a Biroului acestuia din care fac parte: **Gheorghe Băloi** (președinte), **Constantin Săndulă** (vicepreședinte), **Ion Avram, Liviu Istrate, Gheorghe Ionașc, Grigore Lețan, Ioan Măjer, Vasile Moldovan, Gabriela Nagy, Aurora Socină, Ioan Sturza, Lazăr Tănase** și **Vasile Vianu.**

Conferința a adoptat răspunsul la chemarea la întrecere lansată de C.J.E.F.S. Galați.

IAȘI

Ieri a avut loc în amfiteatrul „Gheorghe Asachi", de la Institutul Politehnic, conferința Consiliului județean pentru educație fizică și sport Iași.

La lucrările conferinței au fost prezenți membrii consiliului, activiști ai comisiilor pe ramură de sport, președinți ai unor asociații sportive, antrenori și instructori, profesori de educație fizică, sportivi fruntași, precum și reprezentanți ai unor organizații și instituții care au sarcini în domeniul educației fizice și sportului.

Lucrările conferinței s-au bucurat de prezența tovarășului **Petre Mălcomete**, secretar al Comitetului județean Iași al P.C.R.

A fost, de asemenea, prezent tovarășul **conf. dr. Emil Ghibu**, vicepreședinte al Consiliului Național pentru Educație Fizică și Sport.

La primul punct al ordinei de zi a fost prezentată darea de seamă

În cuvîntul său, urmărit cu deosebit interes de către cei prezenți, tovarășul **Petre Mălcomete** s-a referit la succesele obținute de mișcarea sportivă și la mijloacele care trebuie folosite în viitor pentru ca sportul de masă și de performanță să se dezvolte permanent pe cuprinsul județului Iași.

Tovarășul **Emil Ghibu** a relevat coordonatele principale care trebuie să definească profilul sportiv al județului, contribuția acestuia la întreaga mișcare sportivă din țară. Cu acest prilej, vicepreședintele C.N.E.F.S. a conferit clubului Nicolina Iași, diploma pentru locul III obținută în întrecerea dintre cluburi (grupa a III-a) pe anul 1970.

Pe marginea dării de seamă prezentată și a planului de măsuri pentru perioada 1971—1973 s-au purtat fructuoase discuții. Participanții la conferință au aprobat răspunsul la chemarea lansată de C.J.E.F.S. Galați.

A fost desemnat apoi Consiliul județean pentru educație fizică și sport precum și biroul acestuia, din care fac parte: prof. **Ioan Șorcaru** — președinte, **Ion Iacob** și **Nicolae Ololeru** — vicepreședinți, **C. Bordeianu, P. Cercel, I. Ghelbere, Valeria Grigoraș, C. Herman, V. Mărdărescu, G. Nacu, V. Paraschiv, P. Piucă, N. Roibescu, R. Roman, Neguța Dălan, F. Onică, V. Văcărița** — membri.

TIMIȘ: Strădanii și aspirații

„O inițiativă largă se înscrie pe diapazonul sportiv al județului Timiș" — cu această caracterizare generală și-a început cuvîntul vicepreședintele C.N.E.F.S., conf. univ. dr. **Emil Ghibu**, la conferința din capitala Banatului, consacrată educației fizice și sportului. Aprecierea aceasta a avut în vedere: starea bazei materiale, acoperirea cu profesori a tuturor catedrelor de educație fizică și rodnica strădanie pe tărîmul studiilor și al documentării.

Dacă, în ciuda acestor calități, sportul timișorean nu se afirmă și pe planul performanțelor, cauzele sînt destul de greu de depistat. În considerarea sportului bănățean se face adesea apel la tradiție, o tradiție sportivă fără îndoială glorioasă. Comparațiile cu ziua de azi sînt totuși nepotrivite, pentru că niciodată județul acesta nu a avut 17 echipe în campionatele divizionare A și tot atîtea în diviziile secunde. Sportului local — cum spunea tov. Ghibu — îi lipsește acel ceva care să dea strălucire unui cadru altfel bun! Fără pretenția de a fi descoperit piatra filozofală, vom încerca să definim acest ceva. Apreciem că într-un mediu extrem de propice fermentului sportiv, excelenții profesori de educație fizică și specialiștii în sport din județul Timiș lucrează prea rece, fără imaginație. Sînt prea puțini cei ce (asemenea profesoarei de gimnastică Maria Raicu în rîndurile copiilor, sau președintelui de C.A.P., Iosif Demeter, în rîndurile sătenilor din comuna Nerău) răspîndesc cu pasiune flacăra exercițiilor fizice.

Pentru a dezvolta activitatea sportivă locală se simte urgent nevoia unei ascensiuni spre supremația națională în cîteva ramuri sportive (cu obținerea concomitentă a unei valori europene). Acestei aspirații trebuie să-i corespundă, firește, și o eficiență sporită a educației fizice în menținerea sănătății tineretului. Cu numărul mare de cadre de specialitate existente în sistemul școlar — sublinia pe bună dreptate secretarul Comitetului județean Timiș al P.C.R., prof. dr. Ioan Zahiu — devine inexplicabilă înregistrarea a 1 600 ore de scutiri de la lecțiile de educație fizică, sînt îngrijorătoare fenomenele de obezitate prematură sau alte deficiențe fizice la școlari. A fost subliniată regretabila absență din sală a reprezentanților direcți de sistematizare, adică tocmai cei ce ar trebui să nu neglijeze crearea de terenuri de joacă pentru copii, printre blocurile noilor cartiere (așa cum sugera, printre alți vorbitori, directorul de școală Ilie Hurpeanu).

Cadrelor didactice, cu deosebire, li se cere modernizarea mijloacelor de predare a educației fizice, punîndu-se în practică mai grabnic inserii rezultatele cercetărilor întreprinse la Timișoara (evocate de conf. dr. Constantin I. Bucur). Elevii trebuie să învețe din școală unul sau două sporturi bine, pentru a rămîne și mai tîrziu cu gustul de a le practica.

În același timp, însă, catedrele de educație fizică (la orice nivel al învățămîntului) trebuie să răspundă și de sportul de performanță practicat de elevi sau studenți, în asociații sau cluburi. Profesorii de educație fizică, specialiști incontestabili ai domeniului, trebuie să devină animatori sportivi. În acest sens, este trist de aflat că, la Timișoara, un profesor, specializat în handbal, a refuzat să facă parte din comisia județeană a sportului respectiv (după cum arăta dr. Mircea Ponoran).

De cele mai bune aprecieri s-a bucurat, în schimb, planul măsurilor de perspectivă întocmit de C.J.E.F.S. Timiș. Întreaga lucrare a primit un calificativ excelent. Printre măsuri, s-au considerat de mare eficacitate cele vizînd: tipărirea de afișe și pliante, deci de mijloace propagandistice, pentru popularizarea gimnasticii zilnice (în ciuda faptului că lectorul univ. Petrache Morun apreciază drept dificilă introducerea gimnasticii de înviorare în căminele de studenți); organizarea trimestrială a cîte unei drumeții cu participarea tuturor elevilor sănătoși; organizarea cîte unui cros de primăvară și de toamnă, la care să ia parte 90% din tinerii pînă la 25 de ani; urmărirea sistematică de către Facultatea de educație fizică a activității practice a propriilor ei absolvenți după luarea posturilor în primire; introducerea unui sistem competițional specific pentru mediul sătesc, în așa fel încît totul să nu se reducă la fotbalul de vară și șahul de iarnă (cum preciza prim-secretarul Comitetului județean U.T.C., Radu Bălan). În acest din urmă domeniu este de acoperit și acea zonă albă pe care o constituie mecanizatorii din agricultură (medie de vîrstă: 24 ani) de a căror activitate sportivă practic nu se ocupă nimeni.

Două ar mai fi problemele de subliniat din dezbaterile conferinței județene. În primul rînd, de luat mai serios în considerare capacitățile de agrement locale (nu numai cele de la Șag, Gioroc sau Padeș), în conformitate cu un documentat studiu, consacrat timpului liber al oamenilor muncii de către cabinetul metodic. În al doilea rînd, trebuie evitate acele concesii din care au decurs pînă acum unele carențe de ordin moral (sportivi sau spectatori certați cu normele eticii, după cum arăta, printre alți vorbitori, conf. dr. Petre Stanciu, președintele clubului Universitatea).

— vib —

HUNEDOARA ÎȘI RENEAGĂ MUNȚII?

Pe marginea materialelor publicate

Consiliul popular județean nu pare convins de necesitatea organizării unei echipe Salvamont

Articolul pe care ziarul nostru l-a consacrat activității echipelor de Salvamont atrăgea atenția, printre altele, asupra stării de lucruri existente, la acea dată, în două județe cu relief muntos: Maramureș și Hunedoara.

Consiliile populare ale acestor județe ne-au trimis răspunsul lor la problemele ridicate și trebuie să consemnăm cu toată satisfacția că, între timp, situația din județul Maramureș s-a ameliorat în mod sensibil.

Comitetul executiv al respectivului Consiliu popular județean recunoaște că sesizările noastre „privind slaba activitate a echipei Salvamont din Baia Mare și refuzul persoanei desemnate de a conduce acest organism erau juste" și ne informează, în continuare, că „echipa Salvamont a fost încadrată cu cadre competente". Adresa mai precizează că s-au luat și alte măsuri, ca „reverificarea echipamentului din dotare în vederea înlocuirii celui necorespunzător și a completării lui după caz".

Ce ne răspunde, la rîndul său, Consiliul popular al județului Hunedoara? În primul rînd că: „aplicarea prevederilor H.C.M. nr. 240/1969 s-a analizat cu toți factorii care răspund de această activitate", apoi că „a fost întocmit un plan de măsuri cu obiective și sarcini". Aflăm, mai departe, că s-a și trecut la acțiune: cabanele au fost dotate cu truse fixe de prim ajutor și cu toate medicamentele prevăzute în barem, s-au procurat materialele necesare (corzi, carabiniere, lanterne, targă de iarnă, de vară, etc.), traseele turistice au fost prevăzute cu sistemele de marcaje etc.

Pînă aici, toate bune. Dar, în finalul scrisorii Consiliului popular al județului Hunedoara se spune foarte categoric: „Precizăm, de asemenea, că înființarea echipelor de Salvamont nu s-a făcut pe considerentul că masivii din județul nostru nu prezintă periculozitate, această măsură nefiind prevăzută nici în Hotărîrea sus-amintită".

Ne permitem, atunci, să întrebăm: pentru ce au mai fost procurate materialele care constituie de fapt dotarea indispensabilă a echipelor Salvamont, din moment ce masivii din acest județ „nu prezintă periculozitate"?

Realitatea este, însă, alta. În sudul județului se află munții Retezat cu înălțimi între 2 000—2 500 m și un relief accidentat, foarte dur. Tot în sud se află, într-o extremitate, munții Parîngului, iar în cealaltă extremitate, masivul Godeanu (ambii cu înălțimi de peste 2 000 m).

Pe de altă parte, se constată o creștere a numărului de turiști care străbat acești masivi. Bucegii fiind foarte aglomerați, Făgărașii, de asemenea, mult mai frecventați ca în anii trecuți, preferințele amatorilor de drumeție montană au început să se îndrepte spre extrema vestică a Carpaților meridionali. Că este așa o dovedește faptul că în Retezat au putut fi întîlnite și grupe de elevi. Mai mult, în toamna trecută, o excursie școlară — necorespunzător condusă — a provocat alarmă în acest județ căci, pe parcursul Gura Zlata — Gura Apei, s-au rătăcit de grup 11 copii, zece dintre ei fiind găsiți a doua zi, iar unul după două zile și jumătate de căutări.

Așadar, există destule argumente pentru a se organiza și în județul Hunedoara o echipă Salvamont (mai ales că acolo nu lipsesc cadrele de specialiști).

Sebastian BONIFACIU

BASCHET

Mîine, la Floreasca, POLITEHNICA — I.E.F.S., UN DERBY AL DIVIZIEI FEMININE

Deosebit de interesantă se anunță această etapă, a XXI-a, a campionatului național de baschet feminin, care programează unul din derbyurile competiției — Politehnica — I.E.F.S. — de mare importanță în disputa pentru titlul de campioană a țării. Alcătuite din jucătoare de certă valoare (Tafian, Ciocan, Szabados, Diaconescu, Gugiu — la Politehnica, Schreiber, Iftimie, Popov, Salcu, Tita la I.E.F.S.), aceste formații au izbutit ca, alături de Rapid, să domine campionatul. Deținătoarele titlului, sportivele de la Politehnica, ocupă acum primul loc (cu numai o înfrîngere, față de trei cîte au Rapid și I.E.F.S.), dar mîine dimineață vor juca cu singura echipă care a reușit să le învingă, în meciul din turul II. Desigur, campioanele vor căuta să se revanșeze, cu atît mai mult cu cît o eventuală victorie le-ar spori șansele de a rămîne în posesia titlului.

O altă partidă decisivă, dar pentru subsolul clasamentului, se desfășoară azi în Capitală, între Coonstructorul și Voința București, în care ultima echipă își joacă, poate, ultima carte în disputa pentru evitarea retrogradării.

Iată programul complet al etapei (în paranteze, rezultatele din tururile precedente): Politehnica — I.E.F.S. (61—46, 66—72), Constructorul — Voința București (51—46, 54—58), Rapid — Mureșul (64—47, 64—30), Voința Brașov — Sănătatea (65—78, 81—63), Crișul — A.S.A. Cluj (47—45, 55—52).

★

Mîine începe, în sala Liceului „I. L. Caragiale" din Capitală, turneul echipelor clasate pe primele două locuri în grupele bucureștene ale campionatelor naționale de școlari și juniori. S-au calificat pentru acest turneu (care se va disputa în etape săptămînale): Lic. nr. 25 (G. Chiraleu), Lic. „Gh. Șincai" (V. Tibacu), Dinamo (T. Giurculescu), Sc. sp. nr. 2 (I. Mironescu) la băieți, Lic. nr. 35 (Gh. Benone), Șc. sp. nr. 2 (C. Dinescu), Șc. sp. Giurgiu (A. Angelescu) și Rapid (N. Cioranu) la fete.

Ultimul antrenament al baschetbalistelor de la I.E.F.S. înaintea confruntării cu Politehnica

Foto: V. BAGEAC

LUPTE

O ETAPĂ ATRACTIVĂ LA GRECO-ROMANE

Mîine, cele 18 formații de lupte greco-romane din divizia A se vor întrece într-o nouă etapă a campionatului. Această cea de a doua confruntare a actualei ediții a competiției programează o serie de reuniuni atractive, ca de exemplu, cele din Brașov și Pitești unde se întîlnesc formațiile **Steagul roșu, Rapid București** și noua promovată, **A.S.A. Bacău**, respectiv, **C. S. Pitești, Vulturii textila Lugoj** și **C.F.R. Timișoara**. Meciurile din București (sala Dinamo, de la ora 10), sînt și ele interesante, mai ales cele dintre **Dinamo** și **Progresul**. Cea de a treia echipă care concurează în Capitală este **Pescărușul Tulcea**.

Iată și restul programului: la GALAȚI: **Dunărea — Mureșul Tg. Mureș — Iprofil Rădăuți**; la SATU MARE: **Olimpia — Metalul București — Crișul Oradea**; la REȘIȚA: **C.S.M. — Electroputere Craiova — Steaua.**

CONFERINȚA COMITETULUI FEDERAȚIEI ROMÂNE DE ȘAH

Mîine, de la ora 8,30, în sala de ședințe a Consiliului Național pentru Educație Fizică și Sport, va avea loc Conferința Comitetului Federației Române de Șah. Cu acest prilej vor fi prezentate și se vor dezbate Raportul de activitate pe anul 1970 și Planul de măsuri pe anul 1971.

PRIMII MAEȘTRI AI SPORTULUI LA TIR CU ARCUL

Recent s-au decernat primele titluri de maeștri ai sportului arcașilor mureșeni: ing. **Teodor Casoni** (A.S. P.T.T.R.), **Alexandru Györfi** (A.S. P.T.T.R.) și **Iosif Heitman** (C.S. Mureșul). Cei trei sportivi din Tg. Mureș au fost inițiați în tirul cu arcul, de către antrenorul **Z. Szabo**, care și azi este sufletul acestui sport, la clubul Mureșul.

Cei trei maeștri ai sportului dețin numeroase recorduri naționale și titluri de campioni republicani la tirul cu arcul.

BOX

START ÎN CAMPIONATUL NAȚIONAL AL SENIORILOR

Numeroși spectatori au urmărit, joi seară în sala clubului Grivița Roșie, prima gală de box, contînd pentru campionatul național, faza pe Municipiul București. O frumoasă evoluție și o opțiune pentru calificarea în etapa următoare (sona), au arătat **Ion Mihai, Tudor Nebunoiu** și **Valeriu Prodan**. Rezultate tehnice: Cat. 48 kg: **N. Smădoiu** (Progresul) b. ab. 3 **P. Alivizache** (C.S.Ș.), 54 kg: **I. Preda** (Rapid) b. ab. 1 **G. Grigore** (Voința), 57 kg: **I. Mihai** (Progresul) b. p. **N. Sulger** (Olimpia), 60 kg: **W. Nebunoiu** (Electromagnetica) b. p. **A. Bădică** (Rapid), 63,500 kg: **V. Prodan** (Metalul) b. ab. 3. **S. Lazăr** (Semănătoarea), 67 kg: **M. Toma** (Rapid) b. p. **C. Postașu** (Constructorul) și **J. Stancu** (Constructorul) b. ko 1 **A. Mihalcea** (Olimpia), 71 kg: **A. Stoian** (Gr. Roșie) b. p. **I. Deliu** (Rapid), 81 kg: **A. Anghel** (C.P.M.B.) b. desc. **I. Năstase** (I.T.B.) La categ. 63,500 **M. Teofil** (Voința), **M. Mogoș** (Gr. Roșie) și **Gh. Bădilă** (Metalul) au cîștigat prin neprezentarea boxerilor **Gh. Marcu** (Electromagnetica), **C. Dinu** (Rapid) și **V. Balica** (C.P.M.B.)

Daniel DIACONESCU

„CAP DE AFIȘ" ÎN GALA DE DUMINICĂ

În cadrul galei de box de duminică, din sala Casei de cultură a sectorului 4 (care cuprinde meciuri din campionatul de juniori) a fost fixat și un „cap de afiș": greul muscelean **Anghel Iancu** va încrucișa mănușile cu **Alexandru Prohor** (CSM Sibiu).

MOTO

CAMPIONII BALCANICI SE PREGĂTESC SĂ-ȘI APERE TITLURILE

După cum se știe, titlurile de campioni balcanici la motocros — atît la inidividual, cît și pe echipe — au revenit în 1970 sportivilor români. Specialiștii federației au întocmit pentru anul acesta un minuțios plan de pregătire a alergătorilor vizați să reprezinte țara noastră în această importantă confruntare. În prima fază, selecționabilii s-au antrenat în cadrul cluburilor și asociațiilor din care fac parte, iar în ultimele două săptămîni au efectuat o pregătire comună sub îndrumarea antrenorilor **Traian Macarie** și **Otto Stefani**. Iată componența lotului național: **Ștefan Chițu, Mihai Banu, Adam Crisbai, Aurel Ionescu, Cristian Dovids, Francisc Szinte, Traian Moașă, Florian Ștefan, Petru Lucaci** și **Mihai Iordan.**

Acești alergători vor fi prezenți duminică la primul concurs de verificare după care antrenorii vor definitiva echipa reprezentativă a României care va participa la prima etapă a Balcaniadei la motocros, programată la 4 aprilie în orașul iugoslav Maribor.

MOTOCROSIȘTII LA START

Deschiderea noului sezon competițional de motocros se simte pretutindeni.

Concursul inaugural va avea loc duminică, la Cîmpina. Alături de membrii lotului republican vor participa la întrecerile ce urmează să aibă loc, pe un traseu ales pe dealul Muscelului, motocrosiști din principalele centre ale țării. În program figurează probele de 250 și 500 cmc — seniori.

RUGBY

DUMINICĂ SE REIA CAMPIONATUL

● Prefațat de partidele din „Cupa de iarnă", returul campionatului diviziei A la rugby se reia sub semnul unor acerbe dispute pentru titlu — principalele protagoniste fiind Steaua, Griviță Roșie și Dinamo — dar și pentru evitarea retrogradării — candidate: Constructorul, Rapid, C.S.M. Sibiu. Discuțiile din ultima vreme, antrenamentele și jocurile susținute de unele echipe în Franța, se pare că au creat un curent favorabil jocului deschis, spectaculos și eficace în același timp. În prima etapă a returului sînt programate următoarele partide: **Griviță Roșie — Politehnica Iași** (teren Steaua, ora 10.30), **Steaua — Agronomia Cluj** (teren Steaua, ora 9) — favorite bineînțeles, fiind formațiile bucureștene; **C.S.M. Sibiu — Dinamo** — între gazde și oaspeți existînd un decalaj valoric, net favorabil dinamoviștilor; **Farul — Rulmentul** — două echipe de mijloc, avantajul terenului putînd fi hotărîtor; **Știința Petroșani — Rapid** — studenții avînd, indiscutabil, prima șansă; **Universitatea Timișoara — Constructorul** — se dispută la Sînnicolaul Mare pentru că studenții au terenul suspendat.

● Tot duminică începe și returul campionatului diviziei B, cu jocurile din seria I, celelalte două serii vor lua startul la 28 martie.

CAMPIONATELE NAȚIONALE DE SCHI

(Urmare din pag. 1)

Simbătă, pe Pîrtia Lupului, are loc antrenamentul nonstop pentru coborîre.

A.S.A. I BRAȘOV CAMPIOANĂ LA 4 x 10 KM

Pe pîrtia Poienii, aflată acum în condiții excelente, s-a desfășurat ștafeta de 4 x 10 km din cadrul campionatelor naționale de fond pentru seniori. Proba fusese amînată, pentru a da posibilitate de a participa la ea și biatliniștilor prezenți cu puțină vreme în urmă la campionatele mondiale și care fac parte, în număr destul de mare, din echipele noastre fruntașe.

La început, cursa a fost dominată de biatlonistul N. Veștea (A.S.A. II) care a realizat cel mai bun timp al primului schimb (34:00), mai bun decît al fondiștilor M. Stoian și N. Cojocaru. Pînă la urmă, titlul a fost cucerit de A.S.A. I, urmată de Dinamo care a fost nevoită să aibă numai satisfacția recordului pîrtiei (33:09) înregistrat de V. Papuc (de asemenea biatlonist). În general, s-a dovedit încă o dată că biatliniștii noștri au înregistrat un salt evident la alergare.

Rezultate: 1. A.S. ARMATA BRAȘOV I (M. Stoian 34:12, N. Sfetea 33:58, Gh. Cercel 33:55, Gh. Cîncu 34:08) 2h 16:13; 2. Dinamo I (N. Cojocaru 34:21, Gh. Vilmoș 34:54, I. Țeposu 34:56, V. Papuc 33:09) 2h 17:20; 3. A.S.A. II (N. Veștea 34:00, D. Soiu 35:40, Șt. Drăguș 33:55, Gh. Cimpoia 35:31) 2h 19:06; 4. Dinamo II 2h 21:05; 5. I.E.F.S. 2h 23:16; 6. Constructorul Cîmpulung Moldovenesc 2h 25:23; 7. Tractorul Brașov; 8. Steagul roșu Brașov.

TINERETULUI — NOTA DE TRECERE!

(Urmare din pag. 1)

— Dintre handbaliștii mai vîrstnici, cine și-a pus serios candidatura pentru J.O.?

— Nu aș vrea să fac în acest sens afirmații certe. Ceea ce vă pot spune este că Moldovan a evoluat foarte bine, făcînd în acest turneu cele mai bune jocuri ale sale din ultimii 2—3 ani, că Samungi a rămas același handbalist util și că portarul Penu constituie una din „piesele" de bază ale selecționatei noastre. Vreau să adaug că Guneș a fost în progres, devenind din ce în ce mai bun spre sfîrșitul turneului și că mai sînt încă jucători de la Steaua, Gruia, Gațu și cellalți, pe care vom conta în curînd.

— Ce este înscris în programul de activitate pentru lunile următoare?

— În timpul desfășurării campionatului, vom mai organiza cîteva antrenamente în comun, cu scopul de a efectua controale asupra modului în care jucătorii se pregătesc la echipele de club. Apoi reprezentativa țării va lua parte la sfîrșitul lunii iunie la „Trofeul Iugoslavia". După acest test vom începe munca de omogenizare a formației, de edificare progresivă pe plan tehnic și tactic. Vom verifica rezultatele muncii noastre în toamnă la „Trofeul Carpați", la turneul de la Göteborg și la alte mari competiții. Și astfel ne vom apropia pas cu pas de J.O.

— Apropierea de această mare competiție vă face mai optimist?

— Vedeți, este greu de spus cu exactitate acest lucru. Am o mare încredere în posibilitățile echipei noastre. Dar, nu poate fi neglijat faptul că peste tot se fac pregătiri de o intensitate și seriozitate de nebănuit. În Norvegia, de pildă, se lucrează de pe acum pe baza unui sprijin moral și material pe care nu l-aș fi putut crede. Așa că va fi greu. Foarte greu... Numai că noi, handbaliștii, ne-am cam obișnuit cu astfel de situații. Așa că nu ne speriem!

Unde mergem

SIMBĂTĂ

BASCHET: Sala Constructorul, ora 18: Constructorul — Voința București (f. A).

FOTBAL: Stadionul Republicii — ora 16: Rapid București — Universitatea Cluj (divizia A), Stadionul Giulești — ora 13.30: Rapid București — Universitatea Cluj (tineret-rezerve).

PATINAJ: Patinoarul acoperit „23 August" — concurs internațional de patinaj artistic; de la ora 11 (figuri impuse fete), de la ora 17 (figuri libere băieți).

POPICE: Arena Giulești, ora 16: Rapid București — Cetatea Giurgiu, partide în cadrul div. A (f).

ȘAH: Sala Constructorul, de la ora 16: partida a 9-a a meciului Ciocîltea — Gheorghiu pentru desemnarea campionului țării.

TIR: Poligonul Dinamo, de la ora 9, „Cupa Semicentenarului", probe de pistol viteză, armă liberă calibru redus 60 f. culcat seniori, armă standard 60 f. culcat senioare și juniori.

VOLEI: Sala Floreasca, ora 18: Steaua — I.E.F.S. (A, m); Sala Progresul, ora 17: Progresul — Universitatea Buc. (B, f).

HOCHEI. Patinoarul artificial „23 August", de la ora 14, Steaua — Agronomia Cluj, restanța din turul II al campionatului.

DUMINICĂ

BASCHET: Sala Floreasca, de la ora 9,30: Rapid — Mureșul (f. A), Politehnica — I.E.F.S. (f. A); Sala liceului „I. L. Caragiale", de la ora 15: Lic. 35 — Șc. sp. Giurgiu (f), Șc. sp. 2 — Rapid (f), Lic. „Gh. Șincai" — Dinamo (m), Lic. 35 — Șc. sp. 2 (m), meciuri în cadrul diviziei școlare și de juniori.

BOX: Sala Casei de cultură a sect. 4 (str. Turturele), de la ora 10: gala în cadrul campionatului de juniori al municipiului București.

LUPTE: Sala Dinamo, de la ora 10: reuniune de greco-romane (Dinamo, Progresul, Pescărușul Tulcea).

PATINAJ: Patinoarul acoperit, „23 August" — concurs internațional de patinaj artistic: de la ora 15: figuri libere fete și demonstrația de încheiere.

POPICE: Arena Voința, ora 8: Voința București — Flacăra Cîmpina; Arena Gloria, de la ora 8: Gloria Buc. — Gaz metan Mediaș (div. A, m).

VOLEI: Sala Giulești, de la ora 8.30: Electra Buc. — Constructorul Suceava (B, m), Medicina Buc. — Relonul Săvinești (B m.), Spartac Buc. — Medicina Tg. Mureș (B, f); Sala Progresul, de la ora 8.30: A.S.E. București — Electromotor Pitești (B, f), Flacăra roșie Buc. — Universitatea Iași (B, f); Sala Floreasca, ora 12: Viitorul București — Sănătatea Tîrgoviște (B, f).

FOTBAL: Stadionul Republicii — ora 13.15: Steaua București — Farul Constanța (divizia A); Stadionul „23 August (terenul V) — ora 9: Steaua București — Farul Constanța (tineret-rezerve); Stadionul Metalul — ora 11: Metalul București — S.N. Oltenița (divizia B); Teren Laromet — ora 11: Tehnometal Buc. — Marina Mangalia (divizia C); Teren Constructorul — ora 11: Unirea București — Prahova Ploiești (divizia C); Teren Electronica — ora 11: Electronica Buc. — I.M.U. Medgidia (divizia C); Teren Autobuzul — ora 11: Autobuzul Buc. — Petrolul Tîrgoviște (divizia C); Teren Sirena — ora 11: Sirena Buc. — I.R.A. Cîmpina (divizia C).

HOCHEI. Patinoarul artificial „23 August", de la ora 11, Steaua — Agronomia Cluj, restanța din turul III al campionatului național.

START ÎN RETURUL DIVIZIEI A!

● Azi – pe „Republicii", de la ora 16 – Rapid și „U" Cluj deschid stagiunea ● Examen dificil pentru lider la Bacău ● Derby în zona „lanternei": C.F.R. Cluj – Progresul ● Coman debutează la Steaua într-un meci de mare atracție, cu Farul ● Dueluri pasionante la Brașov: Dumitriu II – Dobrin, Valentin Stănescu – Titus Ozon ● Pe Copou, Petrolul speră să obțină un punct

AVANCRONICA Nr. 16

Așadar, azi! De azi, din nou la fotbal. ...RAPID—UNIVERSITATEA CLUJ. Nu ne vom aștepta să vedem deja în evoluția giuleștenilor cine știe ce noutăți aduse din Brazilia. E prematur, dar, poate că atacul — despre care Codrea spunea că se mișcă bine — își va lua rolul în serios și cărăușia lui Petreanu și Codreanu va aduce și goluri, nu numai mingi purtate pînă în preajma careului de 16 m, cum s-a întîmplat în turul campionatului. Oricum, pe Republicii e de așteptat un meci strîns, pentru că studenții clujeni s-au simțit, mai întotdeauna, bine în Capitală.

C.F.R. CLUJ—PROGRESUL. Meci de „foc". „Dacă C.F.R. cîștigă..."; „dacă Progresul scoate o remiză..." Cîte calcule se fac în jurul acestui joc pe care Eugen Iordache și Petre Moldoveanu l-au visat o iarnă întreagă. Într-adevăr, meci de mare importanță pentru cele două echipe. Dar, sperăm că deviza „pe viață și pe moarte" va însemna doar angajament total, joc viu disputat, dar în limita regulamentului, a sportivității. Un pronostic? Greu de dat. Teoretic, gazdele au prima șansă, pentru că sînt gazde. Dacă ne gîndim, însă, la comportările din jocurile de Cupă și la importanța meciului, credem că „tripla" e cea mai bună soluție. Ce... ploaie va fi la Cluj.

SPORT CLUB BACAU—DINAMO. Pe la jumătatea turului, fostele „surori" s-au despărțit, așa că, acum, nu va mai fi, cum se spunea, un „meci în familie". Soarta acestui joc va fi decisă, cred, de randamentul lui Dembrovschi și al colegilor de compartiment. Numai printr-o bună comportare în atac, gazdele pot suplini diferența de valoare de la mijlocul terenului.

U.T.A.—JIUL. Bilanț pozitiv în Grecia, demonstrație la Plenița, iată ultimele realizări ale arădenilor. În schimb, Jiul, venit din turneul din R. D. Germană, a părăsit Cupa României cu „ajutorul" unei echipe de divizia B. Campionii au prima — și marea — șansă.

STEAGUL ROȘU—F. C. ARGEȘ. Adamache și păzitorii lui pot face față atacului argeșean. În schimb, la poarta cealaltă, fantezia lui Dumitriu II și cursele vijelioase ale lui Györfi sînt greu de stopat. Nu vedem cum F. C. Argeș poate reciștiga punctele pierdute pe teren propriu în fața brașovenilor.

POLITEHNICA—PETROLUL. Examen de maturitate pentru petroliști, siliți să suporte asaltul a patru dintre foștii lor colegi (Stoicescu, Pall, Alecu, Moldoveanu). La valori și poziții în clasament apropiate, ieșenii au un avantaj cert: terenul propriu. Dar acest avantaj al jucătorilor din Copou este umbrit de rezultatul de la Oradea. Meci greu pentru pronosportiști, deși unii merg cu 1 solist.

UNIVERSITATEA CRAIOVA—C.F.R. TIMIȘOARA. De mîine, feroviarii de pe malurile Begăi se vor avînta în dificila cursă de recuperare a tot ce au pierdut în toamnă. La Craiova, totuși, va fi greu pentru Bojin și colegii lui.

STEAUA—FARUL. Bucureștenii, care au dat atîția corigenți la testul fizic (probă pe care au trecut-o și echipe de divizia B și C), par favoriți la prima vedere, deși au în față un adversar versat, învățat să plece cu puncte din Capitală. Pentru Steaua va fi un meci mult mai dificil decît cei 3200 de metri de la test. De mare atracție se anunță duelul înaintașilor dobrogeni cu Narcis Coman, revenit pe prima scenă fotbalistică a țării.

Constantin ALEXE

POLITEHNICA — PETROLUL

PREGĂTIRI PE... PATINOAR

După insuccesul de la Oradea, Politehnica Iași a efectuat trei antrenamente specifice, iar joi a făcut, în compania formației Nicolina, un joc de antrenament, care însă n-a constituit și o reală verificare în vederea partidei de duminică, dată fiind starea terenului, înghețat, un adevărat patinoar. Rezultat 3—1 (2—1) în favoarea divizionarei A, prin golurile înscrise de Cuperman, Incze IV și Goliac, respectiv Gross. „Poli" a folosit următoarea formație: **Iordache—Romilă, Ianul, Stoicescu, Alecu, Mărdărescu II, Simionaș, Incze IV, Lupulescu, Cuperman, Moldoveanu**, pe care antrenorul Gil Mărdărescu a confirmat-o și pentru jocul de mîine.

D. DIACONESCU-coresp.

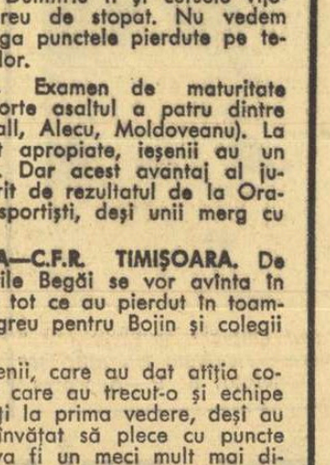

M. IONESCU: — *Să nu te mire dacă jocul o să ia alt... CURS!*

C. CERNĂIANU: „ÎN COMPANIA IEȘENILOR, AM REALIZAT DE OBICEI MECIURI FRUMOASE"

Ploieștenii s-au antrenat în fiecare zi, susținînd și două meciuri-școală (miercuri cu echipa de tineret-rezerve, iar joi cu Feroemail, din campionatul județean). L-am rugat pe antrenorul C. Cernăianu să ne spună opinia sa în legătura cu partida de la Iași:

— În compania ieșenilor am realizat de obicei meciuri frumoase. Cred că și de data aceasta vom juca bine. Pronostic nu dau. Orice antrenor pleacă de acasă cu gîndul să cîștige.

— Ce formație veți alinia?

— Singura noutate o constituie folosirea lui Ciupitu. Deci: **M. Ionescu—Gruber, Bădin, Mocanu, N. Ionescu, Iuhas, Moraru (Cringașu), Dincuță, Dridea, Ciupitu, Grozea.**

V. ALBU-coresp.

SPORT CLUB — DINAMO

ANTRENAMENTE ȘI MECI CU C.F.R. PAȘCANI

În afară de antrenamentele zilnice, ce au constat în exersarea unor scheme tactice, în care un accent deosebit s-a pus pe îmbunătățirea trasului la poartă, băcăuanii au mai susținut miercuri un joc de verificare cu C.F.R. Pașcani, de care au dispus cu 3—0 (1—0), prin golurile înscrise de Dembrovschi, Pană, și Florea. Formația probabilă: **Ghiță—Kiss, Sinăuceanu, Velicu, Comănescu, Vătafu, Duțan, Pană, Dembrovschi, Ene Daniel, Băluță (Florea).**

I. IANCU-coresp.

POSIBILA, REINTRAREA LUI SĂLCEANU

Săptămîna aceasta, dinamoviștii s-au pregătit intens în vederea partidei de la Bacău. Bucureștenii au părăsit joi Capitala, cu destinația Piatra Neamț, unde au susținut un meci amical cu Ceahlăul. Sosirea la Bacău este prevăzută pentru mîine dimineață. Iată formația probabilă: **Constantinescu—Cheran, Nunweiller III, Stoenescu, Deleanu, Dinu, Nunweiller VI, Moț (Sălceanu), Moldovan, Dumitrache, Lucescu.**

DINU: — *Greu! Are soclul tare!*

STEAGUL ROȘU - F. C. ARGEȘ

Portarul NICULESCU: — *Ce-i în mînă nu-i minciună!*

LA TIMIȘOARA A FOST DOAR UN ACCIDENT!

Deși au pierdut meciul la Timișoara, nu înseamnă că brașovenii nu sînt pregătiți pentru reluarea campionatului. În această ultimă săptămînă cei doi antrenori au insistat la antrenamente pe remedierea deficiențelor principale semnalate în meciul de Cupă: organizarea și finalizarea acțiunilor. Întregul lot manifestă poftă de joc și dorința realizării unui joc bun în fața propriilor spectatori care să dovedească că la Timișoara s-a petrecut doar un accident. Iată și formația pe care Valentin Stănescu și Nicolae Proca o vor alinia: **Adamache—Ivăncescu, Jenei, Olteanu, Rusu, Balint, Cadar, Anghel, Ghergheli, Dumitriu II, Györfi.**

C. GRUIA-coresp.

CEL PUȚIN UN PUNCT

F. C. Argeș s-a pregătit intens după meciul din Cupă. În legătură cu meciul de la Brașov, antrenorul Titus Ozon a declarat: **„Dorim să călcăm cu dreptul în campionat. Meciul de cupă, chiar dacă adversarul a fost o divizionară B, ne-a arătat că sîntem pe drumul cel bun".**

Se spera că în jocul cu Steagul roșu piteștenii să obțină măcar un punct. Iată formația probabilă: **Niculescu (Ariciu)—Pigulea, Vlad, Olteanu, Crăciunescu, Prepurgel, Roșu (M. Popescu), Radu, Dobrin (Frățilă), Iancu, Jercan.**

I. FEȚEANU-coresp.

UNIVERSITATEA CRAIOVA - C.F.R. TIMIȘOARA

VICTORIE ȘI JOC DE BUNĂ CALITATE!

După insuccesul din „Cupa României", craiovenii s-au preocupat intens de debutul în returul campionatului. Jocul cu ceferiștii timișoreni este privit cu toată seriozitatea. Joi, studenții au întîlnit în meci de verificare pe Electroputere Craiova, de care au dispus cu 3—1 (1—0) prin golurile marcate de Oblemenco și Ivan (2), respectiv Mateescu. Antrenorul Ștefan Coidum ne declara, printre altele, că returul va fi abordat de studenți cu multă seriozitate, urmărindu-se, pe lîngă acumularea de puncte, și practicarea unui joc superior. Iată formația probabilă: **Pilcă—Niculescu, Mincă, Deselnicu, Lepădatu (Velea), Strîmbeanu, Ivan, Martinovici, Niță, Oblemenco, Țarălungă.**

Șt. GURGUI-coresp.

OPTIMISM PONDERAT

Vacanța dintre tur și retur a fost folosită la maximum de către fotbaliștii feroviari care, sub îndrumarea antrenorilor D. Macri și I. Ionescu, au lucrat cu o deosebită seriozitate.

Miercuri, a avut loc un joc-școală cu echipa de juniori.

La timișoreni, atmosfera este optimist-ponderată.

Formația probabilă: **Gaboraș—Pîrvu, Mehedințu, Bodrojan, Bocșa, Seceleanu, Chimiuc, Floareș, Regep (Nestorovici), Bojin, Panici.**

Petre ARCAN-coresp.

BOJIN: *Punctele sînt bune, dar nu punctele... terminus!*

U. T. A. — JIUL

TONCA: — *Cu 13 puncte nu se iese la... suprafață!*

ARĂDENII — ATENȚI LA PRIMUL PAS

Deși Jiul a fost eliminat de o divizionară B, iar U.T.A. a făcut demonstrație în „16"-imile Cupei României, fotbaliștii arădeni privesc cu circumspecție „primul pas" din returul campionatului. Gîndindu-se că Dinamo va pierde cel puțin un punct la Bacău (gîndurilor le-a dat grai Lereter), elevii lui Nicolae Dumitrescu își dau seama că duminică pot avea posibilitatea să se apropie de lider.

Formație probabilă: **Gornea—Birău, Lereter, Pojoni, Calinin, Petescu, Broșovschi, Axente, Dembrovschi (Schiopu), Domide, Fl. Dumitrescu.**

CU GÎNDUL LA EVITAREA ZONEI PERICULOASE...

...imediat după meciul de cupă de la Brăila, fotbaliștii de la Jiul s-au urcat în trenul de Arad. Un singur semn de întrebare îl frămîntă pe antrenorul Bălănescu: se va produce, oare, recuperarea fizică după obositorul turneu din R.D. Germană?

În ceea ce privește formația, se preconizează introducerea în teren a următorilor jucători: **Stan—Popescu, Caramalis, Dodu, Tonca, Popa, Sandu, Ion Constantin, Mihai, Libardi, Naidin.**

Rd. T.

STEAUA — FARUL

CARAMAN: *Trebuie să găsesc un loc mai bun pentru aruncarea ancorei!*

FORMAȚIA STANDARD

Antrenamentele zilnice la Steaua, cu accent pe omogenizarea liniei de atac și pe activizarea celor două aripi.

Joi, steliștii au procedat la un meci-școală, în compania formației de tineret-rezerve, la capătul căruia antrenorii Covaci și Constantin s-au declarat mulțumiți de dispoziția de joc a elevilor lor.

În ceea ce privește formația de duminică, după toate probabilitățile, Steaua va trimite în teren următoarea garnitură: **Coman—Sătmăreanu, Hălmăgeanu, Ciugarin, Cristache, Dumitriu III, Vigu, Pantea, Tătaru, Ștefănescu, Marcu.**

Fl. SANDU

CONSTANȚENII VIN LA BUCUREȘTI PENTRU VICTORIE

Farul s-a pregătit intens pentru meciul de debut din retur. Consemnăm de altfel și declarația plină de încredere a lui R. Cosmoc: **„Mergem la București cu gîndul victoriei și cu dorința de a nu strica frumoasa impresie pe care am lăsat-o totdeauna în Capitală".**

În ultima săptămînă s-au efectuat patru antrenamente și un joc amical cu Recolta Negru Vodă, terminat cu scorul de 9—1 în favoarea Farului. Dacă înaintașul Caraman, „semnatarul" a 5 goluri în această partidă, își va menține apetitul de gol și la București, este posibil ca dorința lui Robert Cosmoc să devină realitate. Nici un jucător nu este indisponibil, așa că Farul va alinia cel mai bun „11": **Ștefănescu—Stoica, N. Constantinescu, Antonescu, Pleșa, Badea, Tănase, Tufan, Caraman, Oprea, Kallo (Ologu).**

C. POPA-coresp.

RAPID — „U" CLUJ

NĂSTURESCU — ACCIDENTAT...

În Giulești, săptămîna aceasta a fost marcată de antrenamente asidue, întrerupte, joi dimineață, de un „amical" în familie, între formația probabilă și echipa de tineret-rezerve.

Neputînd să-l utilizeze pe Dumitru (care mai are două etape de suspendare), antrenorii rapidiști au încercat recuperarea lui Năsturescu, accidentat duminică la Cîmpina. Accidentul — întindere musculară — s-a dovedit mai grav decît se părea, ceea ce face ca Năsturescu să rămînă astăzi pe banca rezervelor.

Formația: **Răducanu—Pop, Lupescu, Dan, Codrea, Dinu, Angelescu, Petreanu, Marin Stelian, Neagu, Codreanu.**

Geo RAEȚCHI

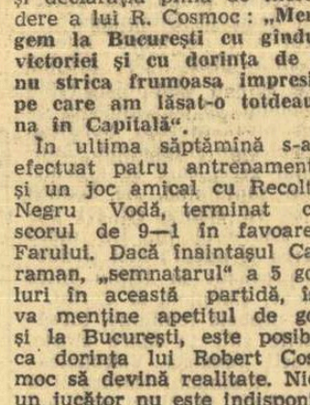

„U" CLUJ: — *Vă facem o... SAMBA?*

REFĂCUT — SOLOMON VA JUCA!

După „amicalul" de miercuri — în care studenții au avut ca partener formația clujeană de divizie C, Dermata, pe care au depășit-o cu categoricul scor de 5—0 — antrenorul „alb-negrilor", **A. Sepci**, ne-a declarat:

„Jucătorii manifestă un deosebit apetit pentru joc, generat nu numai de pauza competițională, ci și de o bună pregătire fizică".

Subliniind reintrarea lui **Solomon** — absent în meciul de cupă din cauza unei contuzii la piciorul drept — „U" va prezenta următorul „11" probabil: **Ștefan—Crețu, Pexa, Solomon, Poraschi, Anca, Stîncel, Mihăilă, Uifăleanu, Adam, Munteanu I (Mureșan).**

Nușa DEMIAN

C. F. R. CLUJ — PROGRESUL

CA ÎNAINTEA UNUI MECI DECISIV

C.F.R. Cluj s-a pregătit toată săptămîna ca înaintea unui meci decisiv, întrucît o victorie în fața Progresului înseamnă o departajare la 4 p de un contracandidat la retrogradare.

Marți și miercuri, feroviarii clujeni au pus accentul pe factorul fizic, iar joi au susținut un joc-școală în compania echipei de juniori.

CLASAMENTUL TURULUI CAMPIONATULUI DIVIZIEI A

1. DINAMO	15	8	4	3	26—13	20
2. PETROLUL	15	8	3	4	20—15	19
3. RAPID	15	5	8	2	17—11	18
4. STEAGUL ROȘU	15	7	4	4	10—10	18
5. U. T. ARAD	15	8	1	6	23—15	17
6. POLITEHNICA	15	7	3	5	26—22	17
7. FARUL	15	7	3	5	25—25	17
8. „U" CRAIOVA	15	7	3	5	12—12	17
9. STEAUA	15	5	5	5	21—21	15
10. SPORT CLUB	15	7	0	8	22—20	14
11. „U" CLUJ	15	6	2	7	17—17	14
12. F. C. ARGEȘ	15	4	5	6	19—21	13
13. JIUL	15	6	1	8	15—18	13
14. C.F.R. CLUJ	15	5	2	8	20—26	12
15. PROGRESUL	15	3	4	8	10—18	10
16. C.F.R. TIMIȘOARA	15	3	0	12	8—27	6

— FOTBAL —

PETRE MOLDOVEANU: „MERGEM LA CLUJ SĂ LUĂM PUNCTE"!

Joi după-amiază, pe stadionul din str. Dr. Staicovici, Progresul București — alinind formația: **Manta (Zamfir) — V. Popescu, Măndoiu, Grama, Ad. Constantinescu, Tănăsescu, Beldeanu (Dinu Iordan), Sandu Ion, Dudu Georgescu, Raksi, Matei** — a dispus de T. M. București cu 3—2 (2—2) prin punctele marcate de Dudu Georgescu, Tănăsescu și V. Popescu, respectiv Novac (2). La sfîrșitul partidei, antrenorul Petre Moldoveanu ne-a declarat: **„Ne ducem la Cluj să practicăm un joc frumos și să luăm puncte. Cînd spun acestea, mă bazez pe faptul că la Sibiu echipa a avut o comportare bună, iar moralul jucătorilor este ridicat".**

Aurel PĂPĂDIE

Viață legată cu ață!

BULETINUL TRANSFERĂRILOR

A venit returul. În perioada de întrerupere și-au schimbat echipele mai bine de 400 de jucători. E vorba, desigur, despre promovări de la categorie inferioară la una superioară, de fotbaliști ce se încadrează în prevederile actualului regulament de transferări.

Iată cîteva nume noi intrate în primul eșalon al fotbalului nostru: C.F.R. TIMIȘOARA: **Bodrojan** (de la Jiul), **Trifan** (Politehnica Timișoara), **Bocșa** (Olimpia Satu Mare), **Regep** (U.T.A.), **Mareș** (junior de la U.M.T.); DINAMO: **Moț** (Unirea Alba Iulia) care a și debutat în formația bucureșteană în jocul de Cupă de la Urziceni; PETROLUL: **Ciupitu** (Progresul Brăila), atacantul central a primit „botezul focului" sub culorile petroliștilor în jocul de Cupă la Sf. Gheorghe; UNIVERSITATEA CLUJ: în formația studenților a revenit **Grăjdeanu**; UNIVERSITATEA CRAIOVA: **Pițurcă** (Electroputere); STEAGUL ROȘU: **Albu** (Tractorul), **Sanislav** (Soda Ocna Mureș); F.C. ARGEȘ: **Neacșu** (Dacia Pitești); STEAUA: **Coman** (Dunărea Giurgiu), **Ciutac** (Chimia Făgăraș), fost component al echipei naționale de juniori și care a jucat un timp și la Steagul roșu, **Em. Georgescu** (Oltul Sf. Gheorghe), **Badea** (Agronomia București); U.T.A: **T. Moldovan** (Avîntul Reghin), **Simonca** (Vagonul), **Tomboi** (Record Mediaș); JIUL: **Firoiu** și **Marincan** (ambii de la Știința Petroșani); FARUL: **Constantin** (Prahova Ploiești).

Mai este și o altă categorie de jucători, cei cu carantină și cu drept de joc după un an de la înaintarea formelor de transfer. Este cazul lui **Kun II** și **Popovici** (pentru U.T.A.), **Urmeș** și **Gruber** (pentru Jiul), **Rădulă** (pentru Steagul roșu). Cînd acești jucători, ca și alții ce se află în aceeași situație, vor primi dezlegare din partea echipelor în care au activat, au drept de joc imediat. Pînă atunci, ei nu pot fi folosiți în formațiile de tineret-rezerve.

ASEARĂ, LA F. R. F. — O ÎNTÎLNIRE CU ARBITRII DE DIVIZIA A

Conducerea Federației române de fotbal a avut aseară o întîlnire cu arbitrii de divizia A. Au răspuns la această convocare numeroși cavaleri a fluierului și, în primul rînd, cei delegați să conducă jocuri în etapa inaugurală a returului.

Tov. Mircea Angelescu a făcut o serie de recomandări corpului de arbitri, solicitînd aplicarea riguroasă a regulamentului și invitînd pe arbitri să manifeste o poziție fermă împotriva brutalităților și a actelor de indisciplină. Din discuțiile care au urmat a reieșit, privitor la această problemă, că Federația este hotărîtă să aplice sancțiuni și antrenorilor, pentru actele de indisciplină ale fotbaliștilor.

Frontul larg și pretențios

(Urmare din pag. 1)

activității echipelor românești la un nivel intern superior și la un nivel internațional de suprafață un rol important îl va avea climatul în care ele își vor desfășura activitatea de pregătire și de joc. O recentă întîlnire a redactorilor noștri cu iubitori ai fotbalului din uzinele „23 August" din București, ne-a arătat cît de mult sînt îndrăgiți fotbaliștii, în ce minoritate se află aceia care persiflează, denigrează și descurajează eforturi constructive în direcția progresului în activitatea sportivă, în care concurența externă este în mod obiectiv foarte greu de depășit. Și, totuși, fotbaliștii noștri produc în ultimul timp breșe importante și admirate în zone geografice cu fotbal de mare tradiție și puternice resurse. Este, deci, de dorit să încurajăm tot ceea ce poate fi capabil la un moment dat să pătrundă în „marea societate a fotbalului" internațional, fără să avem pretenția exagerată de a fi învingători chiar pe toate fronturile pe care echipele noastre le atacă în acest an.

Iată de ce fotbalul are nevoie de o încurajare caldă, și, în același timp, rațională, optimistă pentru a reuși să dezvolte realizările de pînă acum în acest sport.

O astfel de atitudine nu elimină de fel exigența. Iată de ce va fi necesar ca antrenorii și conducerile cluburilor să nu tolereze eventualele abdicări ale unor jucători de la programul de pregătire intensă, pentru realizarea unui potențial fizic și tehnic la înălțimea pretențiilor manifestate azi pe glob. Nu numai echipele mari de afurea, dar și cele mici sînt cuprinse de avînt, dar și conștiente de drumul greu care duce la consacrare și, prin urmare, hotărîte de a se pregăti cu ambiție, utilizînd metodele celor mai faimoase echipe de pe glob.

În condițiile grele ale unei concurențe fotbalistice internaționale de valoare, dar și de organizare și potență materială, este necesar ca unele din cluburile noastre fruntașe să facă progrese importante în acest an. Acum, cînd își face loc din ce în ce mai mult tendința firească a diminuării și eliminării subvențiilor pentru echipele de fotbal — foarte numeroase în cele trei divizii, A, B și C — aportul suporterilor trebuie să devină substanțial. Noi avem, într-adevăr, foarte mulți pasionați ai jocului de fotbal. Mii, zeci de mii. Un impresionant atașament pentru fotbal, din păcate, foarte puțin concretizat atunci cînd este vorba de cotizație, de susținerea materială a echipei preferate. În condițiile în care biletele de intrare la fotbal sînt de cel puțin trei-patru ori mai ieftine decît în alte țări, cînd televizorul, cu sau fără joc de fotbal, răpește duminicii fotbalistice mii și mii de spectatori, aportul suporterilor constituiți în asociație pe lîngă clubul de fotbal devine o necesitate organizatorică de prim ordin, cea mai importantă dintr-un șir de sugestii și presupuneri, de cele mai multe ori neancorate în realitatea noastră. Pe acest fundal al trăiniciei materiale furnizate în mare parte de suporteri și de rețetele jocurilor se pot rezolva o serie de probleme organizatorice care țin de statutul antrenorilor, jucătorilor, al îmbunătățirii bazei materiale, al autonomiei marilor secții de fotbal și ideea constituirii unor organisme viabile, puternice ale fotbalului.

Așteptăm inițiative care să ducă la rezolvarea problemei materiale a cluburilor de fotbal și punem preț pe atașamentul jucătorilor și antrenorilor care să se pregătească și să se comporte bine în condițiile actuale.

Sperăm într-un an fotbalistic 1971 de o bună valoare, care să ne aducă și rezultate internaționale îmbucurătoare.

LOTO-PRONOSPORT

CONCURSUL SPECIAL PRONOEXPRES AL MĂRȚIȘORULUI. PESTE 51 000 CÎȘTIGURI DE 100 000 LEI... 10 AUTOTURISME... 70 EXCURSII ȘA.

Concursul special Pronoexpres al Mărțișorului din 3 martie a.c. a înregistrat un frumos succes. Peste 51 000 de participanți au obținut drept „Mărțișoara" autoturisme, excursii peste hotare și bani. Dar iată cum arată lista cîștigurilor.

PREMII OBIȘNUITE

Extragerea I — Categoria 1: una variantă a 100 000 lei; 2: 1,10 a 100 000 lei; 3: 18,50 a 7 206 lei; 4: 125,65 a 1 061 lei; 5: 233,40 a 571 lei; 6: 8 321,60 a 40 lei.

Report categoria 1: 869 200 lei.

Report categoria 2: 23 311 lei.

Extragerea a II-a — Categoria B: 50,05 variante a 2 401 lei; C: 109,40 a 1 099 lei; D: 5 386,05 a 60 lei.

Report categoria A: 607 834 lei.

Ambele extrageri. — Categoria E: 263 a 200 lei; F: 5 031,40 a 40 lei.

PREMII SUPLIMENTARE

Categoria C: 12,25 variante (autoturisme TRABANT 601); H: 58,30 (excursii la Moscova și Leningrad); I: 225,30 a 1 000 lei; J: 410,50 a 100 lei.

PREMII SPECIALE

Categoria M: 1,20 variante (autoturisme DACIA 1300); M: 1,20 variante (autoturisme la alegere MOSKVICI 408/412 sau DACIA 1100 sau SKODA S. 100 conform prospectului); O: 7,45 excursii TURUL CAPITALELOR: P: 20,80 EXCURSII MOSCOVA — LENINGRAD; R: 105,10 a cîte 1 000 lei; S: 134,25 a cîte 500 lei; T: 286,40 a cîte 100 lei; U: 7 387,45 a cîte 40 lei.

NUMERELE EXTRASE LA TRAGEREA LOTO DIN 12 MARTIE 1971

Fond general de premii: 1 438 102 lei.

Extragerea I: 1 61 52 32 23 53 43 34 41

Fond de premii: 715 920 lei.

Extragerea a II-a: 25 47 72 8 57 78 32

Fond de premii: 722 182 lei.

Plata cîștigurilor de la această tragere se va face astfel: în Capitală de la 20 martie a.c. și pînă la 26 aprilie 1971; în țară de la 24 martie a.c. pînă la 26 aprilie 1971 inclusiv.

Prin telex de la trimisul nostru special la Sofia, Victor BĂNCIULESCU

Astăzi, primele finale ale „europenelor" de atletism în sală

Săritura în înălțime bărbați — clou-ul campionatelor
Echipele cele mai puternice: U.R.S.S. și R.F. a Germaniei
12 campioni își apără titlurile cucerite la Viena

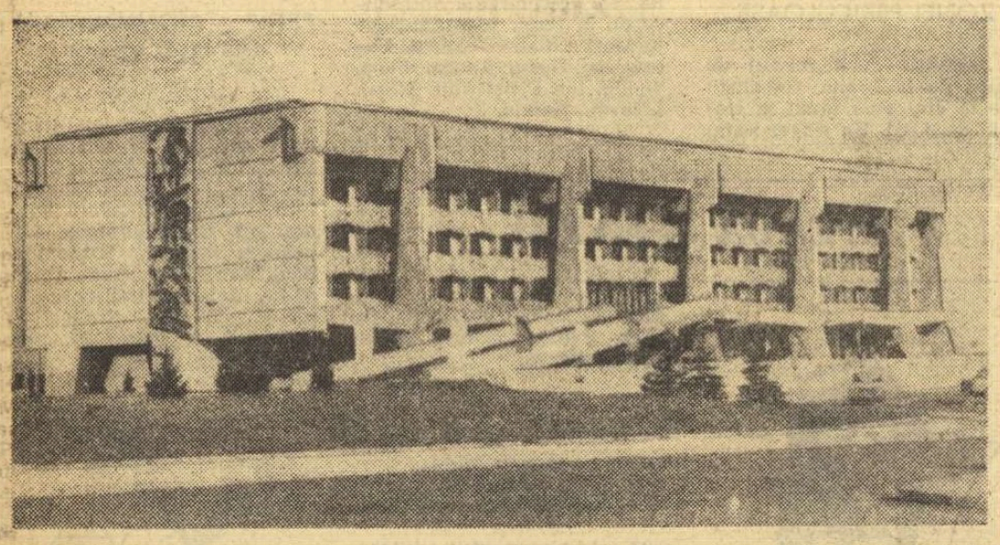

Sala Festivalna, teatrul de desfășurare a întrecerilor celei de a II-a ediții a „europenelor" atletice de sală

SOFIA, 12.

Frumoasa sală din cartierul vechi Slatina al capitalei bulgare, astăzi incorporat în metropolă prin impozantele clădiri noi, este gata să-și primească oaspeții la cea de a doua ediție a campionatelor europene de atletism indoor. Vineri după-amiază încă nu se sfîrșise furnicarul atleților din numeroase țări și nici al ziariștilor din tot atîtea colțuri ale Europei, curioși să cunoască puțin mai devreme locul de desfășurare a evenimentului căruia presa bulgară îi da pe bună dreptate o mare importanță.

Atleții români, sosiți cu toții încă de vineri, au făcut ultimele încălziri după masă pe pistele de elan sau de alergare din tartan sau produsul local zevran. Printre cei ce au participat la acest ultim antrenament au fost nu mai puțin de doisprezece campioni ai Europei, care-și apără aici titlurile, șapte băieți și cinci fete, adică Borzov, Bratcikov, Arzanov, Szordykowski, Nickel, Saneev și Briesenick, apoi Maissner, Sikora, Balzer, Viscopoleanu și Cijova.

Se așteaptă o bătălie fără precedent la înălțime băieți, unde se vor prezenta în fața ștachetei nu mai puțin de cinci săritori cu performanțe peste 2,20 m, printre care Sapka și Zacharias. De remarcat că Gavrilov, campion european, nu s-a putut califica în reprezentativa sovietică, fiind precedat la selecție de alți trei atleți, Sapka, Tarmak și Budalov. Italianul Azzaro ne declara la antrenamente că întrecerea va fi la această probă mai puternică decît la Olimpiadă.

Tot atît de mare interes prezintă proba de prăjină unde se vor afla într-o luptă pasionantă și cu siguranță de înalt nivel sportiv, Nordwig, Papanicolau și Issakson. Campionul grec, care se află aici de o săptămînă, ne spunea că se va cîștiga cu cel puțin 5,30—5,40 m. De mare interes se bucură aici și duelul prevăzut la triplu între Saneev, campion, și Corbu.

În probele feminine, tot săriturile sînt la mare cinste, întrucît revanșa Viscopoleanu — Rosendahl (cărora li se va adăuga Schüller) este așteptată cu nerăbdare, mai ales de cei neavizați, care nu știu că starea fizică nu îi va permite Vioricăi să concureze la întreaga ei valoare. În lipsa fostei campioane, Gusenbauer, care se ocupă deocamdată de baschet și declară că se pregătește exclusiv pentru Helsinki, lupta la înălțime va fi de asemenea acerbă, aducînd la start pe Hrepevnik, Lazareva, Schmidt și pe, din păcate tot nerestabilită și cu puterile încă neîncercate peste ștachetă, Cornelia Popescu. Ceea ce nu înseamnă că înfruntările directe Cijova — Gummel, la greutate, sau Balzer — Sukniewicz la garduri nu vor fi interesante.

Oricum, dintre delegațiile prezente se disting ca putere în lotul integral, cele ale U.R.S.S. și R. F. a Germaniei.

Sîmbătă (n.r. astăzi) după-amiază, la ora 14,30, vor avea loc în sala Festivalna cele dintîi întreceri. În prima zi de concurs, emoțiile atleților români vor însoți doar pe participanții la trei finale, cele de la săritura în lungime fete și aruncările la greutate, băieți și fete.

sportul în lume

ÎN GRUPA B A C. M. DE HOCHEI

ELVEȚIA, R. D. GERMANĂ ȘI POLONIA AU OBȚINUT NOI VICTORII

Peste 7 000 de spectatori au aplaudat la Chaux de Fonds cea de a 4-a victorie a echipei **Elveției** în întrecerile grupei B a campionatului mondial de hochei. La capătul unui joc în care a dominat cu insistență, formația gazdă a învins Japonia cu 4—1 (1—0, 3—0, 0—1), păstrîndu-și poziția de lider al clasamentului. Dubois, Chappot, Sgualdo și Probst au marcat pe rînd cele 4 puncte ale învingătorilor, golul de onoare al niponilor fiind realizat abia în min. 58 de Okajima.

Un rezultat surprinzător, mai ales prin proporțiile scorului, s-a înregistrat la Berna, în fața a 3 900 de spectatori, unde s-au întîlnit Polonia și Norvegia. Nordicii au fost de nerecunoscut, dînd posibilitate hocheiștilor polonezi să obțină un succes categoric la scorul de 8—1 (0—0, 5—0, 3—1). Au marcat: Zietara (2), Stefaniak (2), Tokarz, Birula, Fryzlewicz și Batkiewicz de la învingători, respectiv, Roy Jense.

Scorul record al celei de a 5-a etape a fost realizat de echipa R.D. Germane în fața Austriei: 11—3 (3—1, 5—1, 3—1). În accentuată revenire de formă, jucătorii din R.D. Germană au evoluat la un nivel superior, justificînd pretențiile de promovare în grupa A. Autorii celor 14 puncte: Nickel (2), Bielas (2), D. Peters (2), Breitschuh, Meisel, Prusa, Noack, Jancke pentru R.D. Germană și Puschnig, Moertl, Weingartner pentru Austria.

Ultimul meci, Italia — Iugoslavia, desfășurat la Berna s-a încheiat cu un rezultat egal: 4—4 (2—2, 1—1, 1—1). Iugoslavii au condus cu 2—0, 3—2 și 4—3, dar „squadra azzurra" a egalat de fiecare dată. Au înscris pe rînd: Smolej (Iug.), R. Hiti (Iug.), Constantini (It.), Da Rin (It.), R. Hiti, Benvenutti (It.), R. Jan (Iug.) și Verocai (It.).

CLASAMENT

1. Elveția	5	4	1	0	23—13	9
2. R.D. Germană	5	4	0	1	40—17	8
3. Polonia	5	3	1	1	29—17	7
4. Norvegia	5	3	0	2	23—18	6
5. Japonia	5	2	1	2	21—23	5
6. Iugoslavia	5	1	1	3	18—24	3
7. Italia	5	0	2	3	12—32	2
8. Austria	5	0	0	5	9—31	0

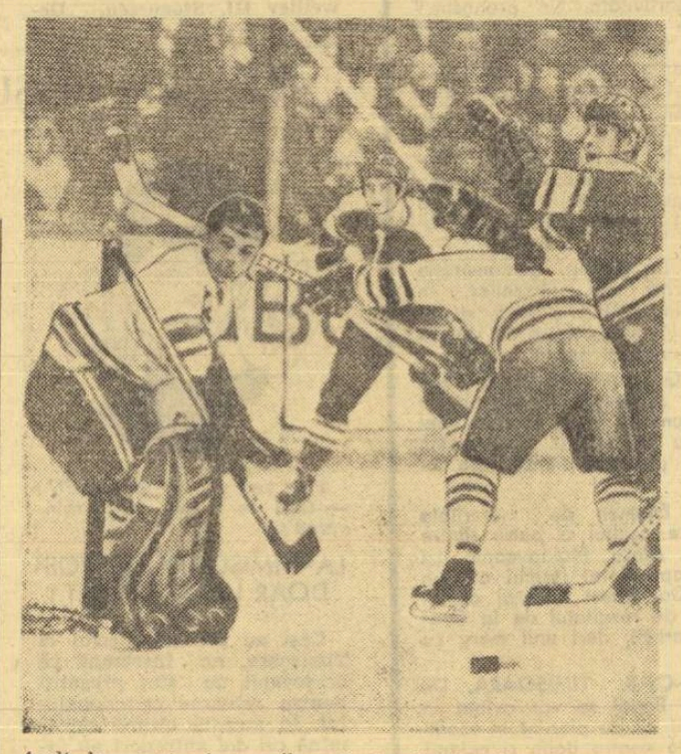

Asalt la poarta japonezilor. Portarul Ohtsuko a respins de această dată pucul pe care-l urmăresc Iwamoto (în alb) și elvețianul Remhard Telefoto: A. P.—Agerpres

REVANȘA

Judecînd după numărul telefoanelor primite în redacție, de-a lungul ultimelor zile, am ajuns la concluzia că într-adevăr cea mai arzătoare întrebare pe mapamondul sportiv este acum: VA FI SAU NU VA FI REVANȘĂ?

Despre ce revanșă este vorba, oricine știe prea bine. Căci nimeni nu poate să rămînă insensibil la valul uriaș de interes stîrnit de primul „meci al secolului" la box, Joe Frazier — Cassius Clay. Acum, este așteptat cel de-al doilea.

Asupra datei și locului acestei revanșe se fac deocamdată numai presupuneri. În primul rînd, trebuie văzut dacă organizațiile boxului profesionist îl vor mai recunoaște pe Clay drept șalanger al campionului. Apoi, este necesar ca Frazier să-și calce cuvîntul dat înainte de meciul de la Madison Square, cum că acesta ar fi ultimul din cariera sa. Cîți mari sportivi nu s-au dezis însă, cînd era vorba de a pune capăt unei cariere glorioase? E greu să renunți la lauri...

Dar dacă mai existau, la un moment dat, îndoieli asupra posibilității unei reeditări a marii lupte, ele s-au risipit imediat ce au fost date publicității rezultatele... financiare, înscrise în palmaresul galei de la 8 martie. Aflăm că cifra de afaceri a meciului Frazier-Clay se ridică la fantasticul total de 20 milioane dolari! Atît a produs o oră de box între corzile ringului, în această extrem de productivă antreprizâ sportivă pusă pe picioare de societatea „Fight of the Champions Incorporated", condusă de abilii businessmani Jack Kent Cooke și Jerry Perrenchio. Este inutil de a înșira aci toate capitolele bilanțului financiar, dar trebuie să precizăm că în ei nu sînt cuprinse și alte operații legale, sau mai puțin, prilejuite de meci. Cum ar fi de pildă, traficul de bilete „la negru", care — se spune — au ajuns să fie vîndute și la fantastica sumă de 800 dolari fotoliul de ring.

Comentînd aceste extrem de „încurajatoare" rezultate, Jerry Perrenchio afirma, cu inocența unui nou venit în lumea boxului (pînă de curînd a acționat în sfera cinematografiei și televiziunii americane): „Nu pricep nimic din box, dar organizarea acestui meci pentru titlul mondial mi-a permis să fac o experiență pasionantă. Păcat că n-am avut mai mult timp la dispoziție pentru a regiza mai bine această afacere. Am acum sentimentul dezagreabil al omului care se află la rădăcina unui copac plin cu fructe și nu poate culege decît crengile cele mai de jos..." Elocventă metaforă.

Să ne mai întrebăm atunci, dacă revanșa va avea loc și cînd? Grijă inutilă. Domnii Perrenchio și Cooke vor ști să facă tot ce este necesar pentru ca Joe Frazier să-și lase din nou uitată trompeta și colegii săi din orchestra „The knock-outs", iar Cassius Clay să ia mai în serios antrenamentele, astfel ca amîndoi să mai urce o dată scările ringului.

Două zeci de milioane sînt un argument de luat în considerație.

Radu VOIA

START NEFAVORABIL ÎN CUPA EUROPEI PENTRU FLORETIȘTII CLUBULUI STEAUA

PARIS (prin telefon). — În sala Coubertin a început competiția de floretă-băieți pentru Cupa Europei. Tragerea la sorți a fost nefavorabilă reprezentantei României — Steaua — care a fost nevoită să întîlnească în cadrul primei grupe, în afara campioanei Olandei, Zaal Vandenberg-Amsterdam, pe principala favorită a cupei, Dinamo Moscova. În primul meci, campionii României au obținut o victorie ușoară în fața floretiștilor olandezi cu 12—4. Au realizat: A. Ștefan 4 v, Șt. Ardeleanu 4 v, M. Țiu 3 v, I. Falb 3 v.

În următoarea întîlnire, echipa bucureșteană a primit puternica replică a dinamoviștilor din Moscova în frunte cu Putiatin, Romanov ș.a. În prima manșă, lupta a fost mai strînsă (2—2) datorită victoriilor realizate de A. Ștefan și Țiu. În continuare, însă, numai Țiu a mai reușit să termine victorios în două asalturi. Nu-i mai puțin adevărat, că în alte două asalturi, rezultatul putea fi favorabil floretiștilor de la Steaua dacă nu se produceau inexactități de arbitraj. Alte rezultate: Olympia Bonn — F. K. Austria Viena 9—2, C. S. Roma — F. K. Austria Viena 9—7, Legia Varsovia — Ixelloise (Belgia) 10—6, C. S. Melun (Franța) — Ixelloise 9—1, Leblonde Paris — Paul F. C. Londra 8—8 (58—60), Ujpest Dozsa Budapesta — Paul F. C. Londra 12—4, C. S. Melun — Legia 9—7, C. S. Roma — Olympia Bonn 8—8; Ujpest Dozsa — Leblonde 9—4. În semifinale se vor întîlni C. S. Roma cu C. S. Melun și Dinamo Moscova cu Ujpest Dozsa Budapesta.

SOARTA J.O. DE IARNĂ ÎN DISCUȚIE LA C. I. O.

Sîmbătă și duminică (13—14 martie), conducătorii Comitetului olimpic internațional se reunesc la Lausanne pentru a discuta în principal despre soarta Jocurilor Olimpice de iarnă.

Se va lua în discuție, concret, cazul celor zece schiori pe care președintele C.I.O., Avery Brundage, intenționează să-i descalifice pentru întrecerile olimpice de la Sapporo.

FINALELE COMPETIȚIILOR EUROPENE DE BASCHET

În partida a doua din cadrul semifinalei C.C.E. la baschet, care a opus formațiile T.S.K.A. Moscova și Slavia Praga, victoria a revenit campionilor Uniunii Sovietice cu 94—67 (45—30). Cei mai buni jucători de pe teren: Zarmuhamedov (19) de la T.S.K.A. și Zednicek (20) de la Slavia. Deși a fost învinsă în primul meci cu 83—68, formația moscovită s-a calificat în finală cu un coșaveraj superior (162—150).

La Varese a avut loc prima întîlnire dintre Ignis și Real Madrid. Raga (20) și Flaborea (16) au jucat excelent și Ignis a învins cu 82—50 (47—22).

A fost desemnată și cea de a doua semifinalistă în „Cupa cupelor". La Badalona, Juventud a întrecut pe Spartak Leningrad cu 62—49 (32—30), diferență insuficientă pentru calificare. În primul meci, baschetbaliștii din Leningrad cîștigaseră cu 82—52 și datorită coșaverajului superior (131—114) vor disputa finala competiției cu Simmenthal Milano.

ÎN SEMIFINALELE C.C.E. LA VOLEI

S.C. Leipzig și Dinamo Moscova au terminat învingătoare în prima manșă

În primul meci din cadrul semifinalelor C.C.E. la volei (m), S.C. Leipzig a întîlnit pe Burevestnik Alma Ata, deținătoarea trofeului. Victoria a revenit formației din Leipzig cu 3—1. Returul va avea loc la Alma Ata la 3 aprilie.

Și în competiția feminină s-a desfășurat primul joc al semifinalelor. La Sofia, echipa locală Spartak-Levski a fost întrecută de Dinamo Moscova la scorul de 3—1 (10—15, 17—15, 15—9, 15—4). Partida a fost condusă de arbitrii români I. Covaci și V. Arhire.

TELEX • TELEX • TELEX • TELEX

O selecționată de fotbal a Mexicului va întreprinde la sfîrșitul lunii august un turneu de 16 jocuri în Europa. Fotbaliștii mexicani urmează să evolueze în Italia, R. F. a Germaniei, U.R.S.S. și alte țări.

★

Prima etapă a competiției cicliste Paris — Nisa, cu care se inaugurează în fiecare primăvară sezonul în Franța, a revenit belgianului Eric Leman. Etapa Paris — Troyes (216 km), a fost dominată de alergătorii belgieni. Leman a trecut primul linia de sosire, în 4 h 46:51,0. El l-a întrecut la sprintul final pe celebrul său compatriot Eddy Merckx. Olandezul Jan Janssen s-a clasat pe locul trei, urmat de belgianul Godefroot. Același timp au mai înregistrat și alți 10 alergători.

★

În cadrul unei întîlniri internaționale de sabie desfășurată la Hamburg, echipa Bulgariei a întrecut cu scorul de 9—7 selecționata R. F. a Germaniei. Turneul triunghiular de spadă pentru echipe de juniori a fost cîștigat de formația R. F. a Germaniei care, a dispus în finală, cu 9—5 de echipa Franței. Pe locul trei s-a clasat echipa Elveției.

Campionatele de schi alpin ale Elveției s-au încheiat cu proba de slalom special. La masculin, victoria a revenit lui Peter Frei, cu timpul de 87,71 urmat de Heini Hemmi — 87,92 și Walter Tresch — 88,02. Întrecerea feminină s-a încheiat cu victoria Bernadettei Zurbriggen, care a realizat 66,32.

★

Cea de-a doua etapă a cursei cicliste Marea Tireniană — Adriatica, disputată pe ruta Alatri — Pescasseroli, a revenit italianului Italo Zilioli, care a parcurs 191 km în 5 h 12:17,0; 2. Pintens (Belgia) același timp: 3. Ritter (Danemarca) la 1 minut.

LA HOLMENKOLLEN A ÎNCEPUT FESTIVALUL SCHIULUI-EDIȚIA A 73-a

OSLO, 12 (Agerpres). — A început cea de-a 73-a ediție a Festivalului internațional de schi de la Holmenkollen. Proba feminină de ștafetă pe distanța de 3x5 km a revenit echipei Finlandei, cronometrată în 54:36,0. Au urmat în clasament echipele R. F. a Germaniei — 55:04,6 și R. D. Germane — 55:21,3. Echipa U.R.S.S. a ocupat locul 7, iar cea a S.U.A. locul 11. Proba masculină de 15 km a fost cîștigată de schiorul finlandez Osme Karjalainen în 47:28,4. Martinsen (Norvegia) a ocupat locul doi cu 47:30,0, urmat de Grimmer (R.D. Germană) — 47:34,2.

ALTE NOI RECORDURI MONDIALE LA HALTERE

La Rostov pe Don au continuat întrecerile concursului internațional de haltere dotat cu „Premiul Prieteniei".

La categoria pană, victoria a revenit lui Dito Șanidze (U.R.S.S.) cu un total de 395 kg. Pe locul secund s-a clasat Imre Földi (Ungaria) cu 387,5 kg, urmat de Simon Cij (Polonia) — 365 kg. La „aruncat" Dito Șanidze a stabilit un nou record mondial cu 153,5 kg. (v. r. 153 kg — J.Myake). Un nou record al lumii a realizat și Imre Földi, care la stilul „împins" a obținut 137 kg. (v. r. 135 kg — Kucev, Bulgaria).

La Belgrad

NICOLAU ȘI TEODORESCU

au remizat cu adversarele lor în runda a IV-a

BELGRAD. — În runda a -a a turneului internațional feminin de șah de la Belgrad Alexandra Nicolau (cu piesele negre) a remizat cu Konarkowska-Sokolov (Iugoslavia), rezultat consemnat și în partidele Margareta Teodorescu — Asenova (Bulgaria) și Vreeken — Katia Iovanovici. Bilek a cîștigat la Vujanovici. Restul partidelor s-au întrerupt.

În clasament continuă să conducă **Vreeken** (Olanda) cu 3 p urmată de **Katia Iovanovici** (Iugoslavia) — 2½ p., **Nona Gaprindașvili** (URSS) —2 puncte (2) etc. **Alexandra Nicolau** are 1½ p și două partide întrerupte.

Vești din țările socialiste

PREGĂTIRILE CICLIȘTILOR CEHOSLOVACI PENTRU „CURSA PĂCII"

Cicliștii cehoslovaci se pregătesc intens în vederea celei de-a 24-a ediții a **„Cursei Păcii"**, care se va desfășura anul acesta între 6 și 21 mai pe traseul Varșovia — Berlin — Praga, în 14 etape, însumînd 1 886 km. Din lotul condus de antrenorul Karel Halapka fac parte Vlastimil Moravec, Karel Vavra, Dușan Zeman, Pavel Konecny, Peter Matousek, Peter Hladik, Jiri Vlcek, Jiri Zelenka, Alois Holik și Jiri Manus.

În luna ianuarie, rutierii cehoslovaci au participat la stagii de pregătire fizică specială în Munții Tatra și în tabăra de la Zakopane, alături de cicliștii polonezi.

Luna februarie a fost consacrată primelor ieșiri pe șosea, rulîndu-se circa 1 200 km. În luna martie vor avea loc curse de verificare, urmînd ca în aprilie lotul să plece în Italia, unde va rămîne circa patru săptămîni și va participa la o serie de curse alături de cicliștii italieni, inclusiv la „Marele premiu al eliberării" de la Roma, programat la 25 aprilie. Planul de pregătire prevede ca membrii lotului cehoslovac să se prezinte la startul „Cursei Păcii" cu un rulaj de circa 6 000 km.

RODNICE SCHIMBURI SPORTIVE

O delegație a Uniunii bulgare pentru cultură fizică și sport, condusă de președintele acestui organism, **T. Martinski**, a efectuat o vizită prietenească în Uniunea Sovietică. Cu acest prilej, oaspeții bulgari s-au informat asupra diferitelor aspecte ale organizării mișcării sportive sovietice. Ei au avut posibilitatea să se întrețină cu numeroși conducători sportivi din R.S.F.S. Rusă, din R.S.S. Ucraineană și R.S.S. Georgiană.

Cu ocazia unui interviu acordat în timpul vizitei, conducătorul delegației bulgare a declarat printre altele: **„Am venit în Uniunea Sovietică pentru a studia experiența dv și cele mai interesante inovații pe care le-ați adoptat în ultima vreme. Colaborarea existentă între țările noastre ne va permite să ne organizăm și noi mai bine activitatea sportivă în rîndul maselor, ca și pe cea care privește creșterea performanțelor.**

Schimburile sportive dintre țările noastre se dezvoltă mereu. În cursul anului 1970, sportivii bulgari și sovietici s-au întîlnit, în numeroase ocazii, în nu mai puțin de 17 discipline.

Studiind, cu acest prilej, experiența dv, am putut constata din nou de cîtă solicitudine se bucură sportul în Uniunea Sovietică".

NOI FORME DE STIMULARE A SPORTULUI DE MASE

Nu de mult, în R. D. Germană s-au luat cîteva importante hotărîri privind stimularea și organizarea activității sportive de masă. F.D.G.B. (Federația sindicală liberă germană) și D.T.S.B. (Federația germană de gimnastică și sport) au elaborat, în comun, o hotărîre privind activitatea sportivă de mase. Potrivit noii hotărîri, a fost alcătuit un program de perspectivă pentru doi ani. Întrecerile se vor desfășura pe categorii de vîrstă și pe sporturi. Hotărîrea prevede 4 grupe de activități. Grupa I va include pe sportivii vîrstnici, care vor trebui să îndeplinească cîteva norme și vor fi supuși unor teste fizice de rezistență, forță și mobilitate. Grupa a doua va cuprinde pe sportivii mai valoroși, care după trecerea normelor vor primi insigna sportivă a R. D. Germane. Grupa a treia se adresează participanților la marile competiții de mase: spartachiade, întreceri la diferite discipline sportive, care se organizează în fabrici, pe șantiere, în instituții etc. În fine, grupa a patra se adresează iubitorilor naturii, dornici de excursii, și participanților la întrecerile de orientare turistică.

Fotbalul este — ca pretutindeni — sportul preferat al copiilor din Ungaria. Acum ei așteaptă cu nerăbdare ivirea primăverii pentru a bate mingea pe terenurile amenajate în diferite cartiere din Budapesta și a se pregăti pentru campionatul pionierilor care se organizează în fiecare vară.

TURNEUL DE LA MOSCOVA

„repetiție generală" pentru C. M. de tenis de masă

MOSCOVA 12 (Agerpres). — Au luat sfîrșit întrecerile turneului internațional de tenis de masă de la Moscova. Proba masculină s-a încheiat cu victoria jucătorului cehoslovac Orlovski, învingător în finală cu 3—1 (21—17, 21—16, 19—21, 21—9) în fața compatriotului său Turai. În finala probei feminine s-au întîlnit sportivele sovietice Zoia Rudnova și Svetlana Grinberg, victoria revenindu-i primei jucătoare cu 3—0 (21—11, 21—18, 21—15). În finalele probelor de dublu s-au înregistrat următoarele rezultate: **masculin:** Schoeller (R.F. a Germaniei), Berzsei (Ungaria) — Sarhoian, Strokatov (U.R.S.S.) 3—2 (15—21, 21—12, 21—18, 17—21, 21—14); **feminin:** Laima Amelina, Evdokia Golubkova (U.R.S.S.) — Ilona Vostova, Alisa Grofova (Cehoslovacia) 3—1 (15—21, 23—21, 21—15, 21—10); **mixt:** Zoia Rudnova, Gomoșkov (U.R.S.S.) — Rita Pogosova, Sarhoian (U.R.S.S.) 3—2 (21—16, 9—21, 18—21, 21—15, 21—8).

Știri • ultimele știri • ultimele știri • ultimele

„OPEN-UL" DIN AUSTRALIA IN FAZA SEMIFINALELOR

La Sydney au continuat campionatele internaționale de tenis „open" ale Australiei. După ce l-a eliminat cu 4—6, 6—4, 6—7, 7—6, 6—1 pe australianul Tony Roche, Cliff Drysdale (R.S.A.) l-a întîlnit în sferturile de finală pe americanul Arthur Ashe. Jucînd excelent, Ashe a obținut victoria cu 7—6, 7—6, 2—6, 6—2. Australianul Ken Rosewall s-a calificat și el în semifinale, învingîndu-l pe Roy Emerson cu 6—4, 6—4, 6—3. Okker (Olanda) l-a eliminat cu 6—3, 6—3, 6—3 pe americanul Riessen. Cel de-al patrulea semifinalist este Lutz (S.U.A.) care a dispus de englezul Cox cu 6—2, 6—1, 6—2.

REINTRĂ GIGI RIVA!

Gigi Riva, faimosul atacant al fostei campioane a Italiei, Cagliari, își va face reintrarea, după o destul de lungă pauză, în meciul pe care formația sa îl va susține mîine împotriva clubului torinez Juventus. La un meci de antrenament, Riva a înscris nu mai puțin de 4 goluri, dovedind o mare poftă de joc. Totuși, antrenorul echipei sale a anunțat că nu va face apel la Riva decît o repriză.

PENULTIMUL ACT AL TURNEULUI DE ȘAH DE LA TALLIN

Înaintea ultimei runde, în turneul de șah de la Tallin conduce marele maestru sovietic Paul Keres cu 11 p, urmat de fostul campion mondial Mihail Tal (U.R.S.S.) cu 10½ p. Bronstein (U.R.S.S.) — 10 p (1).

În runda a 14-a, Tal l-a învins pe Seidl, Miagmarsuren pe Bisguier, iar Smejkal a cîștigat la Vesterinen. Keres și Bronstein au remizat în numai 12 mutări, rezultat consemnat și în partida Voorema — Nei. Restul partidelor s-au întrerupt.

Redacția și administrația: str. Vasile Conta nr. 16 ... centrală 11.10.05 secția corespondenți 11.51.09, interurban 72 și 286; telex: sportrom buc. 180. Tiparul „I. P. Informația", București 40368

PROLETARI DIN TOATE ȚĂRILE, UNIȚI-VĂ!

sportul

ZIAR AL CONSILIULUI NAȚIONAL PENTRU EDUCAȚIE FIZICĂ ȘI SPORT

ANUL XXVI — Nr. 1200 (6634) | 4 PAGINI 30 BANI | Duminică 14 martie 1971

A ÎNCEPUT RETURUL!

Neagu înscrie primul gol al returului campionatului

Foto : THEO MACARSKI

RAPID 1(1)

„U" CLUJ 0

Stadionul Republicii ; timp frumos, dar rece ; teren bun ; 14 255 spectatori plătitori. A marcat : Neagu (min. 36)
Raportul de șuturi la poartă : 13—12 (dintre care pe spațiul porții : 5—5). Raport de cornere : 4—3.
RAPID : Răducanu 10 — Pop 7, Lupescu 8, Dan 7, Codrea 5, Dinu 6, Angelescu 6, Petreanu 6, Marin Stelian 8, Neagu 7, Codreanu 6.
„U" CLUJ : Ștefan 6 — Crețu 8, Pexa 7, Solomon 7, Poraschi 7, Stîncel 8, Mihăilă 9, Uifăleanu 7, Anca 8, Adam 6, Munteanu 7.
A arbitrat C. Nițescu (Sibiu) ★★★, ajutat la linie de V. Cioc (Mediaș) și T. Andrei (Sibiu).
„Trofeul Petschowschi" (pentru public) : 9.
La tineret-rezerve : Rapid — „U" Cluj 3—1 (2—0).

UN CONTRAATAC A DECIS VICTORIA

Uvertura celei de a doua jumătăți a campionatului, programată ieri după-amiază pe stadionul Republicii, a beneficiat de suficiente condiții pentru a constitui o reușită. Gospodarii stadionului s-au străduit și au reușit să creeze un cadru cît se poate de plăcut, oganizarea (asigurată de clubul bucureștean) s-a apropiat simțitor de calificativul maxim (n-a lipsit nici elicopterul din care s-a lansat mîngea), iar publicul, venit în număr destul de mare, s-a dovedit la fel de cald și de entuziast ca întotdeauna.

În schimb, cele două echipe protagoniste, Rapid și „U" Cluj, n-au putut oferi în ambele reprize un joc de bună calitate, așa cum era de așteptat, mai ales din partea „11"-lui bucureștean.

Numai primele 45 de minute au corespuns din acest punct de vedere, oferind spectatorilor un fotbal de un nivel mai ridicat. Și, în mod surprinzător, meritele pentru aceasta au aparținut echipei oaspe. Clujenii — confirmînd bunele impresii pe care le lasă la fiecare evoluție a lor pe terenurile din Capitală — au început meciul cu mult aplomb. Profitînd și de inexplicabila nesiguranță a fundașilor și mijlocașilor Rapidului, ei au preluat din ce în ce mai sigur inițiativa în joc, apropiindu-se destul de

Constantin FIRĂNESCU

(Continuare în pag. a 3-a)

AZI, IN DIVIZIA A LA FOTBAL

- **Steaua — Farul, pe „Republicii", de la ora 13,15**
- **Celelalte partide încep la ora 16**

În cadrul primei etape a returului campionatului diviziei A la fotbal se vor disputa astăzi următoarele partide :

BUCUREȘTI : **STEAUA — FARUL ;**
IAȘI : **POLITEHNICA — PETROLUL ;**
BACĂU : **SPORT CLUB BACĂU — DINAMO ;**
CRAIOVA : **UNIVERSITATEA — C.F.R. TIMIȘOARA ;**
BRAȘOV : **STEAGUL ROȘU — F. C. ARGEȘ ;**
CLUJ : **C.F.R. — PROGRESUL ;**
ARAD : **U.T.A. — JIUL.**

CLASAMENTUL

1.	DINAMO	15	8	4	3	26—13 20
2.	Rapid	16	6	8	2	18—11 20
3.	Petrolul	15	8	3	4	20—15 19
4.	Steagul roșu	15	7	4	4	10—10 18
5.	U.T. Arad	15	8	1	6	23—15 17
6.	Politehnica	15	7	3	5	26—22 17
7.	Farul	15	7	3	5	25—25 17
8.	„U" Craiova	15	7	3	5	12—12 17
9.	Steaua	15	5	5	5	21—21 15
10.	Sport Club	15	7	0	8	22—20 14
11.	„U" Cluj	16	6	2	8	17—18 14
12.	F.C. Argeș	15	4	5	6	19—21 13
13.	Jiul	15	6	1	8	15—18 13
14.	C.F.R. Cluj	15	5	2	8	20—26 12
15.	Progresul	15	3	4	8	10—18 10
16.	C.F.R. Tim.	15	3	0	12	8—27 6

La campionatele naționale de schi

MARE INTERES PENTRU CURSA DE COBORÎRE

POIANA BRAȘOV, 13 (prin telefon, de la trimisul nostru). De vineri după amiază, de la terminarea slalomului special, atenția tuturor schiorilor alpini prezenți la campionatele naționale s-a îndreptat spre pîrtia de pe Valea Lupului, pe care mîine (n.r. azi) se va disputa proba de coborîre. Fără îndoială, motivul principal l-a constituit faptul că anul acesta — din cauza lipsei zăpezii — marea majoritate a schiorilor noștri nu au efectuat nici o cursă de coborîre și nici n-au făcut antrenamente pentru această probă, care rămîne cea mai dificilă și cea mai spectaculoasă din familia schiului alpin. Cum însă a te avînta cu 100 km/oră pe o pîrtie care pune destule probleme tehnice nu este o glumă, schiorii au căutat — și în bună parte au reușit — să recupereze din lipsa de pregătire. În ajutorul lor a venit și timpul, după ușoara ninsoare de vineri seară, soarele reapărînd astăzi pentru a îndulci cerul, a mări vizibilitatea și a crea astfel condiții ideale pentru antrenamentul „non-stop".

După cîteva coborîri de antrenament s-a dat startul (așteptatului „non-stop") celor 8 concurente care s-au încumetat să înfrunte a doua jumătate a pîrtiei de pe Valea Lupului (ele au plecat din traverseul care precede „S-ul mare"). Felul cum Ghizela Mores, Mihaela Sandu și Georgeta Băncilă au atacat sectorul cel mai dificil (S) ne-a arătat, însă, că și fetele noastre pot fi bune coborîtoare. Numai că pregătirea pentru această probă rămîne — ca de altfel și la băieți — pe ultima treaptă a preocupărilor antrenorilor noștri. Cronometrajul parțial (de la intrarea în „S" pînă la „Drumul albastru") ne-a dat următoarele cifre : Mores 26,5, Sandu 28, Băncilă 28,9, Belu 29,5 și Tomori 30 secunde. Un avantaj destul de mare pentru Ghizela Mores, care pare favorita întrecerii de mîine. La ora 12,30 s-a dat startul primului schior, Dorin Munteanu, campionul anului trecut. El a făcut o cursă foarte bună, cronometrul indicînd în același sector 24,9. Dan Cristea și tînărul C. Văideanu — care se anunță o mare speranță și la această probă — au realizat același timp. Gh. Vulpe a fost mai slab cu 5 zecimi de secundă, iar V. Brenci, impresionant prin siguranță, a stabilit cel mai bun „cronometru", confirmînd progresele făcute anul acesta și forma bună actuală care îi dau dreptul la titlul de campion. Între acești schiori se va da mîine lupta pentru primele locuri, singurul care ar fi putut să-i neliniștească, Ion Bobiț, lipsind de la aceste campionate din cauza unui accident.

Startul, în cursa de coborîre, duminică la ora 12. La ora 9,00 vor începe însă, pe pîrtia din Poiana, campionatele naționale ale biatloniștilor.

Gh. EPURAN

Dorin Munteanu *(A.S.A. Brașov) trece spectaculos printr-o poartă*

Foto : M. FELIX

În divizia de baschet

Constructorul învinge Voința cu 50—48

Întîlnirea dintre cele două formații bucureștene Constructorul și Voința se anunța extrem de disputată, deoarece ambele echipe luptau pentru evitarea retrogradării. În primele 10 minute jocul a fost echilibrat. În continuare, Constructorul are inițiativa, beneficiind de forma foarte bună a lui Pruncu (care a avut cîteva acțiuni personale reușite), și în min. 34 avea 10 puncte avans. Fiind sigure de victorie, jucătoarele de la Constructorul scad ritmul, pasează greșit și ratează incredibil. De aceste lucruri profită jucătoarele de la Voința, care în ultimul minut reușesc să egaleze : 48—48. Dar, ele dau două pase greșite și comit și două faulturi și astfel echipa Constructorul obține victoria cu scorul de 50—48 (26—23). Au arbitrat corect A. Berger și I. Dinescu.

Adrian VASILESCU

Al V-lea concurs internațional pentru juniori

VIITORII AȘI AI GHEȚII ȘI-AU DESEMNAT CAMPIONUL — MIROSLAV SOSKA

Dublu Lutz, Axel, „pirueta fluturelui" și aproape tot ce face savoarea evoluției unorași ai gheții au putut fi admirate ieri seară — păstrînd inerentele proporții de vîrstă — în ultimele apariții ale candidaților la titlul de campion internațional de juniori (12 ani) al țării noastre. Învingător — Miroslav Soska, un Ondrej Nepela în devenire, reprezentant de pe acum consacrat al școlii cehoslovace, de veche tradiție în patinajul artistic. Purtătorii culorilor românești n-au putut avansa de pe locurile lor, modeste îndeobște, dar au patinat cu aplomb și la o tehnică adesea satisfăcătoare. Le pretindem mai mult pe viitor, lor și — mai ales — antrenorilor lor.

Clasamentul final, după epuizarea probei de figuri libere : 1. *M. Soska* (Cehoslovacia) 631,4 p ; 2. *J. G. Simond* (Franța) 606,3 p ; 3. *K. Kürzinger* (R.F.G.) 581,2 p ; 4. *J. Sobry* (Belgia) 544,0 p ; 5. *B. Watschinger* (Austria) 542,0 p ; 6. *A. Omboli* (Ungaria) 534,5 p ; 7. *P. Lamine* (Franța) 518,3 p ; 8. *R. Gawrysz* (Polonia) 515,5 p ; 9. *K. Schell* (România) 513,0 p ; 10. *D. Azzola* (România) 491,6 p ; 11. *D. Ginghină* (România) 472,2 p ; 12. *M. Deac* (România) 471,5 p ; 13. *A. Vasile* (România) 428,2 p.

Dimineața, 22 de fetițe sprințare s-au războit cu ultimele figuri obligatorii — sărituri și piruete. Rar a fost văzută cîte o notă de 4, scoa-

Radu VOIA

(Continuare în pag. a 4-a)

Trei micuți patinatori, trei speranțe (de la stînga) : Klaus Schell, Adrian Vasile, Leonardo Azzola. *Cei mai bine clasați dintre români încadrează pe mezinul întrecerii — 10 ani împliniți !*

Foto : V. BAGEAG

Ieri la volei

I.E.F.S.—STEAUA 2—3

(12-15, 15-10, 15-6, 8-15, 10-15)

Cea de-a XIX-a etapă a campionatului național de volei a programat aseară în sala Floreasca partida dintre Steaua și I.E.F.S., partidă ce se anunța foarte disputată. Și nu a fost mult ca echipa campioană să părăsească terenul învinsă, numai maturitatea și revenirea din ultima parte constituind factorii determinanți în obținerea acestei dificile victorii.

Meciul începe în nota de dominare a steliștilor, care cîștigă primul set. De aici, studenții își dozează forțele, domină fileul și cîștigă setul doi într-un final pasionant. Setul al treilea le aduce satisfacția unei victorii nete după ce atacul și blocajul au funcționat perfect. Relaxarea studenților este însă prematură, greșeală de care profită campionii, care cîștigă setul patru. Ultimul set este de-a dreptul dramatic. După ce steliștii conduc cu 9—2, studenții revin în atac, cîștigînd punct după punct, apropiindu-se la 13—10, însă experiența campionilor își spune cuvîntul.

Florin SANDU

Meciul de șah Ciocîltea — Gheorghiu

TITLUL SE DECIDE ASTĂZI !...

Așadar, remiză și în cea de a 9-a partidă a acestui meci Ciocîltea — Gheorghiu. În 22 de mutări. O remiză mult mai ușoară decît în celelalte întîlniri, aproape convențională, afișînd oboseala celor doi competitori, sau — poate — dorința lor de a miza totul pe ultima carte.

Scorul este $4^1/_2$—$4^1/_2$, și în caz că partida de astăzi va fi de asemenea remiză, Victor Ciocîltea, campionul „en titre" își păstrează coroana.

O analiză a acestui meci ar fi greu de făcut acum. Oricum, însă, el a relevat marele potențial teoretic și fizic al celor doi competitori, demonstrînd că aspirația spre calitate în orice disciplină sportivă nu este posibilă decît în condițiile marilor rivalități. Șahul nostru beneficiază (în sfîrșit !) de acest argument capabil să-l relanseze.

Florin Gheorghiu ar fi putut să încline balanța victoriei în favoarea sa încă în partida a 7-a ; Victor Ciocîltea, se pare, că ar fi ratat aceeași posibilitate în partida a 8-a. Ambele întîlniri rămîn extrem de interesante și un obiect de studiu pentru analiști. Oricum, indiferent de rezultatul final, șahul românesc se îmbogățește cu contribuția acestor doi veritabili virtuozi.

Regretăm că mica sală „Constructorul" s-a dovedit... prea încăpătoare pentru cei 30—40 de spectatori prezenți la fiecare dintre partidele acestei dispute pasionante. Cu 11 ani în urmă, cînd Florin Gheorghiu ataca pentru prima oară titlul de campion al țării, și trebuia să joace în ultima rundă tot cu Victor Ciocîltea, a fost pusă o tablă de demonstrație în fața Bibliotecii centrale universitare. Aula nu putea adăposti toți spectatorii. O temporal!

(V. Ch.)

Surpriză la hochei!

STEAUA—AGRONOMIA CLUJ 4-4 (1-1, 1-2, 2-1)

O restanță din campionat furnizează una dintre marile surprize ale hocheiului : Agronomia Cluj (amintindu-și că a fost cîndva campioană) a ținut în șah Steaua timp de aproape 50 de minute și rezultatul de egalitate (4—4) aproape că surîde actualilor deținători ai titlului. Au marcat în acest meci : Biro (2), Mihăilescu și Fodorea, respectiv Texe (2), Santa și Imre. Astăzi, de la ora 12, se joacă partida restantă din turul trei între cele două echipe.

CONFERINȚELE C.J.E.F.S.

MARAMUREȘ

În noua sală a Casei de cultură a sindicatelor din Baia Mare s-au desfășurat, sîmbătă dimineață, lucrările Conferinței C.J.E.F.S. Maramureș. Au fost prezenți membrii consiliului, activiști ai comisiilor pe ramură de sport, președinți ai unor cluburi și asociații sportive, antrenori și instructori, profesori de educație fizică, sportivi fruntași, precum și reprezentanți ai unor organizații și instituții care au sarcini în domeniul educației fizice și sportului.

La lucrările Conferinței a fost prezent tovarășul **Gheorghe Blaj**, membru al C.C. al P.C.R., prim secretar al Comitetului județean Maramureș al P.C.R., președintele Consiliului popular județean. A participat, de asemenea, tovarășul dr. **Mitrofan Bcca**, secretar al Comitetului județean de partid.

Din partea Consiliului Național pentru Educație Fizică și Sport a fost prezent tov. conf. univ. **Marin Birjega**, vicepreședinte al C.N.E.F.S.

La primul punct al ordinii de zi, tov. **Ioan Pop**, președinte al C.J.E.F.S. Maramureș, a prezentat darea de seamă privind activitatea desfășurată pe perioada 1968—1970.

A luat apoi cuvîntul tovarășul dr. Mitrofan Boca, care în numele biroului Comitetului județean Maramureș al

(Continuare în pag. a 3-a)

OLT

Activitatea sportivă din județul Olt a fost amplu dezbătută în cadrul Conferinței C.J.E.F.S. desfășurată sîmbătă dimineața în sala de festivități a Casei de cultură din Slatina.

Au fost prezenți la Conferință membrii Consiliului județean, președinți ai comisiilor pe ramură de sport, profesori de educație fizică, antrenori, instructori, sportivi, reprezentanți ai unor organizații de stat și obștești cu atribuții în mișcarea de educație fizică și sport.

În prezidiu au luat loc, printre alții, tovarășii **Constantin Gheorghe**, secretar al Comitetului județean Olt al P.C.R., și **Ion Balaș**, membru al Biroului C.N.E.F.S.

Conferinței i-au fost prezentate darea de seamă a C.J.E.F.S. pe perioada 1968—1970 și planul de măsuri pe următorii trei ani. Documentele, întocmite cu un deosebit simț de răspundere, au reliefat succesele obținute de mișcarea sportivă județeană, au analizat lipsurile și greutățile care au frînat această activitate.

Pe marginea celor două materiale s-au purtat discuții. Ele au avut un caracter concret, operativ, de lucru.

Luînd cuvîntul, tovarășul **Constantin Gheorghe** a salutat Conferința din partea Comitetului județean de partid, a făcut o analiză a activită-

(Continuare în pag. a 3-a)

NOU RECORD DE JUNIORI LA SĂRITURA CU PRĂJINA

În cadrul concursului de atletism dotat cu „Cupa Semicentenarului" și desfășurat în sala complexului sportiv „23 August", Cornel Anton (C.S.S.) a stabilit un nou record național (juniori I) de sală, la săritura cu prăjina, trecînd peste ștacheta ridicată la 4,65 m. Vechiul record aparținea aceluiași atlet cu 4,62 m.

C.E. de atletism în sală

VIORICA VISCOPOLEANU (6,53 m LA LUNGIME) DIN NOU PE PODIUMUL EUROPEAN

● Ileana Silai (800 m) și Valeria Bufanu (60 m g) s-au calificat în finale ● Nadejda Cijova 20,79 m — nou record mondial la greutate

SOFIA, 13 (prin telefon, de la trimisul nostru special). Simbătă toată ziua soarele a strălucit meridional deasupra Vitoșei înzăpezite, trezind în atleți pofta de a ieși din sală, de a se întrece pe pajiștile (încă veștede) ale parcului Milev, în mijlocul căruia se află sala Festivalna, mică bijuterie a genului, nu prea spațioasă, dar creînd o fantastică ambianță de intimitate la scară mare.

Reprezentanții a 23 de țări europene s-au aliniat la festivitatea inaugurală, precedați de frumuseți bulgare în splendide costume folclorice de la Plevna sau din Rodopi. Singura absență la această a doua ediție a campionatelor continentale de atletism în sală este delegația Norvegiei. Defilarea a fost condusă în ritmul de marș al unei originale fanfare de roșiori. Carol Corbu a purtat stindardul țării noastre.

Spectacolul atletic concentrat care a urmat a încîntat pe cei peste 2000 de spectatori, din care o zecime erau ziariștii străini. Iar cine nu crede în specificitatea concursurilor indoor, ar trebui să vadă o alergare pe pista scurtă de 200 m din tartan, cu două viraje înălțate ca la velodrom, și atunci ar avea imaginea dramatismului luptei pe teren acoperit.

Viorica Viscopoleanu ne-a adus satisfacția primei zile, smulgînd o medalie de bronz în condiții fizice cunoscute (abia restabilită după un recent accident). Ea ne-a dat la început emoții ratînd primele două sărituri și periclitîndu-și calificarea. Abia într-a treia nu numai că a reușit să obțină un prag bun, dar s-a și instalat cu 6,45 m la conducerea probei. Apoi, în finală, ea a mers crescendo (6,47 și 6,53), dar concurentele principale, **Rosendahl** și **Kirzsenstein - Szewinska** au obținut cîte o săritură record, cu care și-au asigurat primele două medalii. Interesant este de arătat că la media celor mai bune 3 sărituri, Viorica Viscopoleanu ar fi în frunte cu 6,48 m, urmată de Szewinska 6,46 m și Rosendahl 6,40 m.

În afara medaliei de bronz a Vioricăi, ne-au mai lăsat speranțe pentru finalele de duminică dimineața : **Valeria Bufanu**, care după ce a cîștigat detașat la două zecimi de secundă diferență seria a doua a probei de 60 m garduri, înaintea sovieticei Ludmila Ievleva, a avut și o semifinală excelentă în care nu s-a lăsat întrecută decît de reputatele alergătoare Karin Balzer și Tereza Sukniewicz. Pentru finala probei de 800 m de duminică după-amiază **Ileana Silai**, care a cîștigat seria I cu multă siguranță de sine

Victor BANCIULESCU

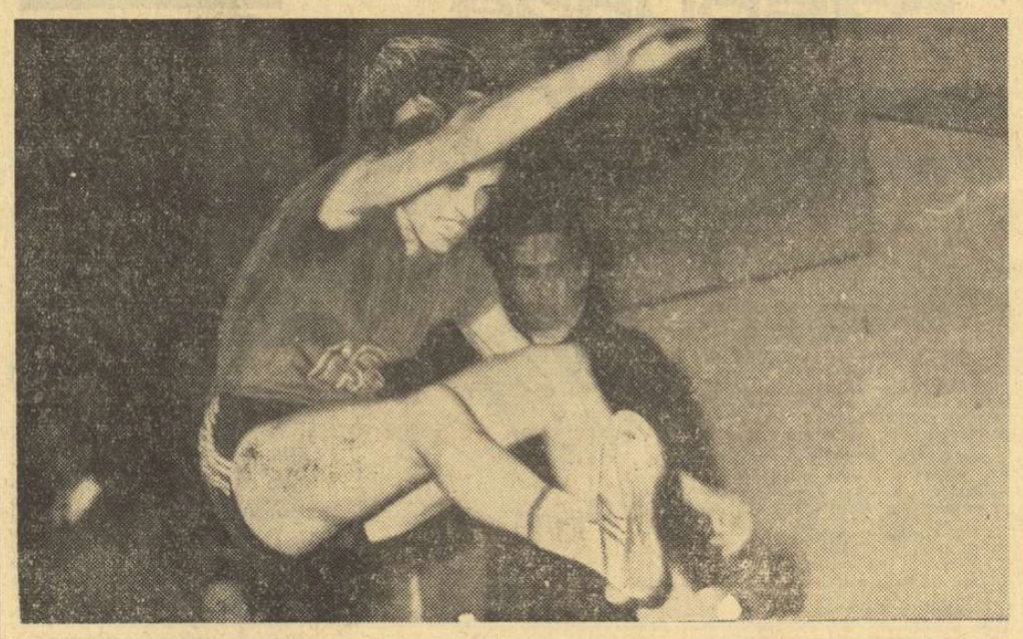

Viorica Viscopoleanu — medaliată cu bronz la europenele indoor de la Sofia

(Continuare în pag. a 4-a)

sportul MAGAZIN

Începeee!

CU FRAȚII BRETAN DINCOLO DE CAREUL DE PEDEAPSĂ

Marius — creatorul C.F.R.-ului — are 29 de ani. Sorin — unul dintre realizatorii echipei — 26. Ambii sînt ingineri mecanici.

Porniți în fotbal ca fii ai „U"-ului, pe care l-au servit — trecind prin toată filiera lui: copii, juniori, tineret, divizie, 11 respectiv 7 ani (M: 1956—1967; S: 1958—1965), frații Bretan s-au reintîlnit după cinci campionate, sub culorile altei formații clujene: C.F.R.

Temperamente total deosebite — Marius îmbinînd calmul cu luciditatea, iar Sorin debordanța cu temeritatea — frații Bretan compun un cuplu ce se completează perfect și din sudarea căruia ar rezulta tipul ideal de fotbalist.

Dar cum „părțile" rămîn părți, să-l ascultăm pe fiecare cum își caracterizează omonimul, ce element ar dori să împrumute de la acesta și, implicit, ce recomandări îi face.

S.: *Marius n-a fost niciodată un jucător de luptă, n-a avut un temperament „fotbalistic" — prin care înțeleg dîrzenie și combativitate. Jocul lui se caracterizează prin eleganță și tehnică, iar postul pe care-l ocupă în sistem — prin excelență de creație — este turnat pe firea lui calmă, lucidă și prudentă. Tehnica, conștiinciozitatea și calmul sînt, de altfel, cele trei elemente pe care le rîvnesc și din care aș vrea să împrumut cite puțin.*

M.: *Sorin are calități fizice excepționale și un simț al porții deosebit de dezvoltat. Dacă le-ar adăuga mai multă perseverență și modestie, sînt convins că ar avea un cuvînt greu de spus în fotbalul românesc. Ce mi-aș dori de la el? Poate un gram din elanul lui nestăvilit, din nerăbdarea și zburdălnicia sa.*

Rep.: *Dincolo de trio-ul Nelu-Lică-Radu Nunweiller, sînteți singurul cuplu de frați care joacă în aceeași echipă. Dorind să fiți împreună, ați intuit, desigur, și avantajele.*

S.: *Să simți că ai în spate un sfetnic care-ți oferă mingile pe tavă și te dirijează, în continuare, cum să le fructifici, e un avantaj enorm. Dezavantajul intervine atunci cînd, risipind o acțiune, ești muștruluit cît toți ceilalți 9 la un loc.*

Rep.: *Se spune că deschizînd ochii și cunoscînd consacrarea într-o anumită echipă, sentimentele față de ea nu-ți permit s-o trădezi în tot restul vieții. Sau adaptînd la cazul de față: inimile de „U"-iști v-ar reține să jucați — și mai ales să marcați — în meciurile cu alb-negrii.*

M.: *Aceasta este o stare de spirit care te stăpînește numai pînă în ceasul premergător meciului. Fiindcă, o dată intrat în arenă, devii jucătorul care știe că rolul și obligația lui sînt să tragă pentru echipa ale cărei culori le poartă în momentul de față.*

Rep.: *Pornită timid în dificila cursă de supraviețuire în A, echipa C.F.R. a oferit, spre sfîrșitul turului, cîteva surprize. Au fost numai... surprize sau era cadența pe care și-o găsise echipa?*

M.: *Un cîștig mai mare decît punctele pe care le-am acumulat în aces final, este schimbarea de optică — survenită atît la jucătorii noștri cît și la cei care ne înconjoară sau ne urmăresc — față de echipă, considerată pînă atunci o formație modestă, fără veleități, fără aspirații, fără orizont. S-a văzut, în sfîrșit, că reprezentăm ceva și că aspirăm la un loc onorabil pe care-l putem ataca cu posibilități proprii.*

S.: *...mai ales că atmosfera ce domină acum în echipă e deosebit de propice lucrului serios și de calitate.*

Rep.: *Trebuie să înțelegem, deci, că returul nu este privit doar ca o „repriză" de așteptare, în care Fortuna își va distribui grațiile sau indiferența, ci ca o etapă pe care o veți ataca frontal dorind să-i zmulgeți cît mai multe puncte. V-ați gîndit și la nivelul pînă la care aspirați să urcați?*

S.: *Nivelul ne este indiferent dacă el se cheamă A...*

Reporter: Nușa DEMIAN

CUNOAȘTEȚI REGULAMENTUL DE JOC?

Situații mai puțin obișnuite din cursul unui meci de fotbal

Vă oferim, pentru cîteva clipe, posibilitatea de a deveni... arbitri și de a lua deciziile care se impun, în cîteva situații, este drept, mai puțin obișnuite. Dacă soluția vi se pare prea grea, întoarceți ziarul (ceea ce e mult mai ușor) și o veți găsi.

In timp ce un înaintaș șutează la poartă, un spectator aruncă o piatră în direcția portarului. Speriat, și atent la piatra care trece pe lingă capul său, fără a-l atinge, portarul ratează intervenția la minge. Și balonul se oprește în plasă. E gol sau nu e gol?

(Nu, întrucît în teren a pătruns „un corp străin", care l-a influențat pe portar. La o asemenea fază, jocul va fi reluat printr-o „minge de arbitru").

O fază care are ca erou tot un spectator. El intră pe teren, încercînd să oprească balonul care se îndrepta spre poarta echipei favorite. El nu ajunge însă mingea, care intră în poartă. Ce-ați face, într-un asemenea caz, dacă ați fi arbitru? Ați acorda golul?

(Da. In această situație, pătrunderea pe teren a unui „corp străin" n-a influențat faza respectivă).

Arbitrul are dreptul de a evacua de pe stadion un spectator care a procedat în felul acesta, sau care recurge la insulte împotriva lui și a jucătorilor?

(El nu poate face personal acest lucru. Dar poate solicita această măsură organelor de ordine din incinta terenului).

Un jucător cere încuviințarea arbitrului să părăsească terenul. Acesta este de acord. În timp, însă, ce fotbalistul se îndreaptă spre tușă, înainte de a o depăși, un coechipier îi trimite o pasă. El o reia și șutează la poartă, marcînd. E gol?

(Nu. Jocul se va relua printr-o lovitură liberă indirectă, jucătorul în chestiune făcîndu-se vinovat de atitudine nesportivă).

Mingea îi lovește pe arbitru în față și pătrunde apoi în poartă, fără ca conducătorul jocului să fi avut posibilitatea să vadă acest lucru. Ce face arbitrul, într-o asemenea situație?

(Consultă arbitrul de linie. Și dacă acesta îi precizează că mingea a intrat în poartă, acordă gol).

Un jucător, executînd o lovitură de la 11 metri, lovește balonul spre înainte, dar încet. Un coechipier țîșnește și... înscrie. Arbitrul va lua în considerație un asemenea mod de executare a unei lovituri de pedeapsă? Va acorda golul?

(Da. Cu condiția ca coechipierul să se fi aflat, înainte de executarea loviturii, în afara careului de 16 metri, și să nu fi fost în poziție de ofsaid. O asemenea fază s-a și înregistrat la noi, în urmă cu un an, într-un meci de campionat disputat între Steaua și Dinamo Bacău. Steaua a folosit acest procedeu nerecomandabil, dar regulamentar, alegîndu-se cu... ratarea penalty-ului).

C. PETREA arbitru divizionar A

CARICATURIȘTII ȘI FOTBALUL

Neagu RĂDULESCU

— Bună dimineața și... goluri multe, dragii mei!

S. NOVAC

— Ce ghinion, Fifico; s-a îmbolnăvit mama, așa că mîine trebuie să fiu neapărat la Bacău!

— Doctore, fii sincer: crezi că mai există o șansă, cît de mică, ca să scape... Progresul de retrogradare?

„ANTICIPAȚII" LA PRIMA ETAPĂ A RETURULUI...

Telegrame și rapoarte sosite la Federația de fotbal și la ziarul „SPORTUL"

• „Citit cronica meciului în „Sportul". Nu sînt de acord cu calificativul „5 stele". Rog, respectuos, faceți cuvenita rectificare, reducînd două stele". **(Gheorghe Icsulescu, arbitru).**

• „...Deși am obținut victoria în deplasare, în meciul „cheie" cu C.F.R. Cluj pentru evitarea retrogradării, cerem rejucarea partidei, pentru că la executarea loviturii libere de la 50 de metri, care ne-a adus golul victoriei, portarul clujean discuta în contradictoriu cu fotograful din spatele porții despre meciul Frazier-Clay. **(Echipa Progresul, plus rezervele).**

• „La partida de la Craiova, „U" — C.F.R. Timișoara, la scorul de 5—0 pentru timișoreni, aceștia n-au mai insistat. Deși au mai beneficiat de două penaltyuri, Bojin le-a ratat, trimițînd, cu intenție, balonul în tribuna laterală. În prealabil, antrenorul Tache Macri strigase de pe tușă:

— Iertați-i, băieți. Opriți-vă aici. Ajunge!... **(Observator federal).**

• „Felicităm călduros pe antrenorii echipelor U.T.A. și Jiul, pentru rezultatele strălucite obținute în pregătirea fizică a jucătorilor și, mai ales, în testul Cooper.

De altfel, după terminarea partidei de la Arad, ambele formații, plus antrenorii, de comun acord, au participat la un cros suplimentar de 20 de km, în jurul Aradului. Alergarea s-a încheiat cu victoria la sprint a arădeanului Otto Dembrovschi". **(Observator federal).**

• „Respectuos vă aduc la cunoștință că arbitrul a dat o decizie total eronată, în min. 36, eliminîndu-l din joc pe adversarul meu direct, Gelu. În realitate, eu fusesem cel ce lovise, dar arbitrul n-a observat din cauza ceții. Cer rejudecarea cazului. Marți voi fi prezent la comisia de disciplină". **(Semnat: indescifrabil, jucător de fotbal).**

• „Țin să remarc, îndeosebi, atitudinea extrem de sportivă a publicului ieșean. Deși afectat de înfrîngerea Politehnicii, el a dat dovadă de o exemplară ținută, purtînd în triumf echipa Petrolul pînă la Hotelul Unirea și cîntîndu-i „Gaudeamus igitur". Noaptea, tot în cinstea petroliștilor, a avut loc sub ferestrele hotelului o retragere cu torțe"... **(Trimisul special al ziarului „Sportul").**

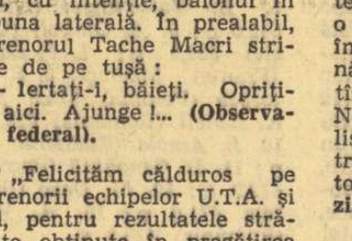

P.S. Secretarul de redacție mi-a spus că acest material ar fi indicat pentru rubrica... „PREVIZIUNI ȘTIINȚIFICO-FANTASTICE".

Dv. ce credeți?

Eu zic să așteptăm pînă... duminică!

George MIHALACHE

În 4 rînduri

Reflecție de actualitate

Martie? Și-i încă frig!
Ce-aș putea ca să mai zic?
Poate cîte-un meci de fotbal
Să ne... încălzească-un pic!

Titi FILIPIDESCU

CARTEA UNEI EXPERIENȚE

Gazetar cu vechi state de serviciu, Toma Alexandrescu *) a apelat la două mijloace adiacente care pot asigura veridicitatea și succesul unei lucrări biografice, așa cum este cea dedicată lui Sony Niculescu: fluxul amintirilor eroului cărții și îndrumarea acestora, discretă dar fermă, de către reporter pe făgașul dorit.

Activitatea lui Sony Niculescu, împărțită între cele două mari pasiuni — arta și fotbalul — care i-au conferit notorietate, reușește să se desprindă adeseori în cartea lui Toma Alexandrescu, din sfera de atracție a biografiei romanțate pentru a poposi, firesc și nesofisticat, în zona atît de prozaică — dar cît de necesară, uneori! — a interviului sau reportajului. Elementul faptic dobîndește astfel mai mult relief, ceea ce se repercutează fericit și asupra întregului: atmosfera unei epoci, a anilor interbelici. Anecdotica, orală sau scrisă, care îmbracă orice personalitate — și să nu uităm că fotbalistul internațional Sony Niculescu a fost, pînă de curind, prim violoncelist al orchestrei simfonice a Radioteleviziunii — este reprodusă aci printre nenumărate amănunte definitorii așa încît silueta de neconfundat a centrului atacant oborean n-are un piedestal inventat, ci unul real. Cartea lui Toma Alexandrescu relevă, de fapt, o experiență, experiența unui tînăr plecat din provincie pentru a cuceri Capitala și care a topit într-un creuzet al personalității sale ambiția, renunțările, dăruirea și munca neobosită pentru a transforma cele două pasiuni ale sale, arta și sportul, în bunuri comune.

Și efortul publicistului de a-l releva merită prețuirea cititorului.

S. PAUL

*) „Cele două pasiuni ale lui Sony Niculescu" — Ed. Stadion.

FOTBAL ȘI... CARNAVAL

Vă transmit, din Brazilia, această imagine surprinsă în timpul recentului carnaval. Numai fotbalul își poate măsura forțele cu Carnavalul, cu cele 4 zile (și nopți!) ale sale de forfotă, de frenezie, de delir. De la un capăt la celălalt al Braziliei, supușii lui Momo (divinitatea Carnavalului) s-au dăruit trup și suflet dansului sambei.

Băuturile (berea și whisky-ul) au curs în valuri. La Sao Paulo a avut loc un bal, în parcul Anhembri, la care au participat peste 30 000 de persoane, toaletele femeilor începînd de la „bikini", dar netrecînd niciodată de „mini". Este adevărat însă că temperatura a fost atît de ridicată, încît alte veșminte ar fi fost greu de suportat.

La Rio de Janeiro, capitala sambei și a Carnavalului, festivitățile închinate lui Momo au atins punctul culminant. Pe străzi, în cluburi și în școlile de samba, veselia a cuprins pe toată lumea. Parada școlilor de samba, de pe bulevardul „Președintele Vargas", care a atras mii de turiști, a constituit apogeul Carnavalului.

Și iat-o, în fotografie, pe tînăra din Parana, care a fost aleasă Regina Carnavalului. Ea n-a fost aclamată mai puțin decît Pele, atunci cînd brazilienii, victorioși la C.M. de fotbal, s-au întors cu marea lor cucerire: „Cupa Jules Rimet".

Waldemar Carvalho BASTOS

„SIMFONIA TRISTEȚII"

De un enorm succes se bucură în Anglia opera compozitorului Jim Galacher, intitulată — sugestiv „Simfonia tristeții".

Pînă la această oră, presa engleză menționează că discul cu „Simfonia tristeții" s-a vîndut în aproape 200 000 de exemplare, cei mai mulți cumpărători fiind tineri de vîrstă școlară. În continuare, confrații insulari explică succesul discului cu o concizie de nedezmințit: „Era normal ca simfonia lui Galacher să se vîndă așa de bine. La cîți iubitori de fotbal are Anglia..."

Intr-adevăr, „Simfonia tristeții" este dedicată... eliminării echipei de fotbal a Angliei la campionatele mondiale din Mexic!

PICĂTURI

Cînd unui jucător i se întîmplă să nu fie „în zi de gol", e în... gol de producție!

Jucătorul bătăios se bate pentru fiecare minge; jucătorului bătăuș, mingea poate să-i lipsească...

Competența unui arbitru nu constă numai în cunoașterea regulamentului, ci... în aplicarea acestuia!

În obținerea victoriei, orice echipă trebuie să folosească la maximum rezervele interne; „alocația" arbitrului nu prezintă nici o garanție...

Echipa care „se face" că joacă fotbal, de cele mai multe ori pierde de... adevăratelea!

Probabil că fotbalul ar cîștiga enorm calitativ, dacă plata biletului de intrare nu s-ar face... cu anticipație!

D. MAZILU

Varietăți

DE LA 0—3 LA 4—3!

Un cititor din Bacău, Ioan Patrașcanu, ne cere amănunte în legătură cu „tragedia fotbalistică" petrecută în orașul său, în ediția 1962—63 a campionatului. Atunci, în meciul Dinamo Bacău—Progresul, după ce gazdele conduceau în minutul 33 cu 3—0, lăsînd impresia că vor cîștiga la scor — și ce nevoie aveau de puncte! — Progresul a înscris, înainte de pauză, două goluri. La 3—2, în repriza a II-a, Eftimie a ratat o lovitură de la 11 metri.

In final, s-a produs marea surpriză: Progresul a mai realizat două goluri, obținînd victoria, sub ochii uluiți ai portarului Bucur. A fost meciul care a deschis drumul Bacăului spre retrogradare.

PICASSO ȘI FOTBALUL

Celebrul pictor spaniol Pablo Piccasso a realizat de curind, într-un cerc de prieteni, un tricou de sport „à la Picasso", amestecînd culorile cu o măiestrie pe care numai geniul lui o presupune.

Aflînd despre aceasta, clubul francez F.C Butel, posesorul unei echipe de fotbal din liga a III-a, s-a adresat marelui artist, cu rugămintea de a-i picta un model pentru tricourile jucătorilor de fotbal.

Cu candoare, fără urmă de ironie, Picasso a răspuns:

— La renumele meu, nu pot să pictez tricouri decît pentru o echipă din ... Liga I! Vă aștept...

Se zice că președintele clubului ar fi ridicat din umeri nedumerit: la urma-urmei, Picasso are peste 80 de ani...

ARBITRU — DALTONIST DIN... NAȘTERE

Unul dintre cei mai cunoscuți arbitri argentinieni, Enrique Garcia, prezent la două campionate mondiale, s-a retras de curind din activitate, după 20 de ani de... fluierat.

Prima lui declarație „la pensie" a stîrnit o adevărată senzație în lumea fotbalului argentinian:

— Fără îndoială, multe echipe și mulți jucători au pretenții față de mine, susținînd că i-aș fi defavorizat în decursul timpului. Cred că toți au dreptate...

Mirării ziariștilor, signor Garcia le-a răspuns cu un aer de nevinovăție:

— Chiar nu v-ați mirat, domnilor, că n-am arbitrat niciodată un meci al lui River Plata? M-am temut întotdeauna de tricourile roșii ale lui River! Sînt daltonist din naștere!

Și pentru a-i convinge că nu distinge culorile, fostul arbitru le-a arătat ziariștilor un certificat medical, datat... 1930!

răspunde Ion Poștașu

ION DASU, BUCUREȘTI. In ediția 1960—61, la București, s-a întîmplat acea senzațională răsturnare de rezultat, în meciul Steaua—Steagul roșu. La pauză, brașovenii conduceau cu 3—0. Scor final: 5—3 pentru... Steaua. Este vorba de partida în care David l-a lovit pe Voinescu. Dar, în timp ce Voinescu a reintrat în teren, David a rămas pe tușă, echipa sa continuînd jocul în 10 oameni. Dacă ar fi știut ce va urma, poate că arbitrul i-ar fi dat doar un avertisment lui David. Dar, le putem cere cavalerilor fluierului să ghicească în... fluier?

NELU QUINTUS, PLOIEȘTI. Un catren adresat înaintașilor noștri, cu prilejul reluării campionatului de fotbal:

Vă doresc succes deplin
Și v-o spun, fără ocol,
Jocul să vă meargă-n plin.
Iar baloanele în... gol!

Totul este ca fotbaliștii să rețină poanta dv și mai ales jocul de cuvinte. Să nu ne pomenim că jocul le merge în.. gol!

GEORGE VLĂDOIU, PLOIEȘTI. Aveți un contra-răspuns la răspunsul nostru de săptămîna trecută, pe marginea unei poezii trimise de dv, pentru a vă răzbuna pe Rapid pentru insuccesele din Brazilia:

Mi-ai răspuns și ai dreptate:
„Mă răzbun pe cititori".
Dar și tu faci asta, frate
(Și-ncă de mai multe ori!)

Poate că aveți dreptate:

Mă răzbun! Dar nu prea rău.
Fiindcă-s blînd de felul meu
Dar, cu versuri ca la... nuntă,
Răzbunarea ta-i mai cruntă!

GHEORGHE DRĂGUȚ, CÎINENI BĂI. Dinamo și Steaua au activat, de la înființare, numai în divizia A. Steaua a trecut, însă, o dată, prin emoțiile retrogradării, și anume în ediția 1965—1966, cînd s-a clasat pe locul al 12-lea (din 14 echipe). Dar, constat că ne dați și dv nouă o informație: *„pe platourile acestea au copilărit campionul de lupte greco-romane Nicolae Martinescu și scriitorul care scrie despre sport, Fănuș Neagu"*. Poate că facem și în viitor schimb de informații!

ELENA MIHALA, DIRECTOAREA CASEI PIONIERILOR DIN CARACAL. Sîntem în așteptarea

coletului conținînd picturile și sculpturile executate de pionierii din cercul dv, cum ar fi Jan Negrilă *(Dumitrache — „Leul fotbalului românesc"*, sculptură în humă), Mariana Doroftei (portretul lui Dumitrache) etc.

MIHAELA IONESCU, BUCUREȘTI. Iată datele pe care ni le-ați solicitat, în legătură cu echipa dv. favorită. Steaua: 1. In 1956, la Belgrad, în meciul cîștigat cu 1—0, de către echipa României, în fața Iugoslaviei, Steaua a avut în echipa reprezentativă a țării nu mai puțin de.. 11 jucători (au evoluat 13). Răspunzîndu-vă, nu știu de ce îmi vine în minte cîntecul: *„e mult de-atunci, e-o veșnicie"*. 2. De-a lungul anilor, înaintașii Stelei au cucerit 5 titluri de golgeteri. O performanță deosebită a realizat „profesorul", Gheorghe Constantin, care a fost de 3 ori golgeterul diviziei A. De asemenea, Ion Alexandrescu, actualul secretar general al F.R.F., și Pavlovici au fost — fiecare o dată — cei mai buni realizatori din campionat.

VICTOR HILMU, BUCUREȘTI. Pentru ca reușita dv epigramă să nu-și piardă actualitatea, o inserăm aici, pagina de „magazin" de duminica aceasta avînd profil fotbalistic. Porniți de la rezultatul meciului și de la sumele enorme pe care le-au încasat cei doi boxeri:

Azi, Joe-i vesel, așadar,
Că-i campion și milionar;
Și Cassius s-a bucurat,
Dar nu de tot ce-a... încasat!

Ilustrații: N. CLAUDIU

KUN II ȘI POPOVICI AU PRIMIT, ÎN SFÎRȘIT, DEZLEGARE PENTRU U.T.A.!

În cursul zilei de ieri, s-a consumat ultimul episod al mult discutatelor cazuri Kun II și Popovici.

După tratativele purtate în ultimele zile între cluburile Crișul Oradea și U.T.A. s-a ajuns la un acord, și astfel cei doi jucători orădeni au primit dezlegările pentru echipa arădeană. Crișul va primi, în schimb, doi fotbaliști arădeni. Ieri dimineață, serviciul de legitimări al F.R. Fotbal a efectuat operațiunile de transfer ale lui *Kun II și Popovici*, așa că este posibil ca azi ei să apară în formația U.T.A.-ei.

De asemenea, tot ieri dimineață, F.R. Fotbal a aprobat transferul lui Urmeș, care a primit dezlegare de la fosta sa echipă, Progresul Brăila, pentru divizionara A Jiul Petroșani.

GOLGETERII TURULUI

7 goluri: Doru Popescu **(Dinamo)**, Tătaru **(Steaua)** — 1 din 11 m.

6 goluri: Codreanu **(Rapid)**, Cuperman — 1 din 11 m, Moldoveanu **(Politehnica)**, Oprea **(Farul)**, Adam **(„U" Cluj)** — 1 din 11 m, Frățilă **(F.C. Argeș)**.

5 goluri: Dumitrache — 2 din 11 m, Sălceanu **(Dinamo)**, Axente **(U.T.A.)**, Caraman **(Farul)**, Oblemenco **(Univ. Craiova)** — 1 din 11 m, Iordănescu **(Steaua)**, D. Ene, Pană **(S. C. Bacău)**, Libardi **(Jiul)**, Soo, O. Ionescu **(C.F.R. Cluj)**, Dudu Georgescu **(Progresul)**.

4 goluri: Grozea, Dincuță **(Petrolul)**, **Neagu** — 1 din 11 m, **(Rapid)**, Lupulescu **(Politehnica)**, Tufan **(Farul)**, Radu **(F.C. Argeș)**, Ion Constantin **(Jiul)**, Bojin **(C.F.R. Timișoara)**.

3 goluri: Dinu **(Dinamo)**, Pescaru **(Steagul roșu)**, Domide, Broșovschi **(U.T.A.)**, Goleac, Incze **(Politehnica)**, Kallo, Badea — 1 din 11 m, **(Farul)**, Florea **(S.C. Bacău)**, Barbu, Anca **(„U" Cluj)**, Iancu **(F.C.Argeș)**, S. Bretan **(C.F.R. Cluj)**.

2 goluri: Nunweiller VI **(Dinamo)**, Petruț, Moraru, Ciucu **(Petrolul)**, Sima, Dumbreanu, Petescu **(U.T.A.)**, Ianul **(Politehnica)**, Ologu **(Farul)**, Bălan **(Univ. Craiova)**, Manea, Pantea, Ștefănescu **(Steaua)**, Vătafu — 1 din 11 m, Velicu, Băluță **(S.C. Bacău)**, Stîncel **(„U" Cluj)**, Roșu **(F.C. Argeș)**, Petrescu, Cojocaru **(C.F.R. Cluj)**, M. Sandu **(Progresul)**.

„OPTIMILE" CUPEI ȘI PREVEDERILE REGULAMENTARE

După cum se știe, la 24 martie se vor disputa „8"-imile Cupei României, meciurile disputîndu-se pe terenuri neutre. În cazul că scorul va fi egal după 90 de minute, atunci jocul va fi prelungit cu două reprize a cîte 15 minute fiecare. **Dacă egalitatea se va menține și după prelungiri, în cazul cînd se întîlnesc două echipe de categorii diferite, cea de categorie inferioară se va califica pentru sferturile de finală ale „Cupei". În cazul cînd se întrec două formații de aceeași categorie, după consumarea prelungirilor, se va califica echipa cea mai tînără.**

Steagul roșu conduce în clasamentul „constant-valoric"

Clasamentul „constant-valoric" (reamintim, se întocmește totalizînd cele mai bune 11 note), după cele 15 etape ale turului este următorul:

1. **STEAGUL ROȘU 1192 p (ADAMACHE 121)**,
2. **„Poli" Iași 1179 p**, (Ianul 117),
3. **Farul 1165 p** (Antonescu 112),
4. **Universitatea Craiova 1158 p** (DESELNICU 121),
5. **„U" Cluj 1157 p** (Crețu 111),
6. **Dinamo 1154 p** (R. Nunweiller 110),
7. **Rapid 1146 p** (Năsturescu 104),
8. **Petrolul 1137 p** (Gruber 111),
9. **F.C. Argeș 1133 p** (Niculescu și Vlad 109),
10. **C.F.R. Cluj 1132 p** (Cojocaru 113),
11. **Jiul 1123 p** (Libardi 107),
12. **Sport Club Bacău 1116 p** (Ghiță 116),
13. **U.T.A. 1115** (Pojoni 113),
14. **Steaua 1087 p** (Ștefănescu 106),
15. **C.F.R. Timișoara 1064** (Mehedinți și Bojin 99),
16. **Progresul 1029 p** (Măndoiu 110).

— FOTBAL —

UN CONTRAATAC A DECIS VICTORIA

(Urmare din pag. 1)

des și de periculos de poarta lui Răducanu. Astfel, încă în minutul 4 studenții s-au aflat foarte aproape de deschiderea scorului. La o degajare slabă efectuată de Lupescu, mingea a ajuns în picioarele lui Mihăilă, care era nemarcat, și centrul înaintaș clujean a șutat de la cîțiva metri, însă Răducanu a fost bine plasat și a reținut. Portarul rapidist va mai avea alte două intervenții excelente, în minutele 28 și 34. Prima dată el a ieșit dintre buturi i i-a plonjat la picioare lui Munteanu, iar a doua oară a scos senzațional cu piciorul în aut mingea șutată din apropiere de Uifăleanu și pe care întreg stadionul o văzuse în plasă.

Fără aceste acte de inspirație ale lui Răducanu, echipa din Giulești s-ar fi văzut condusă la 2—3 goluri și nimeni n-ar fi putut spune că pe nedrept. Într-atît de modestă a fost în această perioadă evoluția Rapidului și de revelatorie comportarea clujenilor. De altfel, deși învinsă în cele din urmă, echipa oaspe întrunește un total al notelor jucătorilor mai mare decît cel al formației bucureștene, situație oarecum paradoxală, dar explicabilă prin impresia mai bună pe care — cu cîteva excepții — au lăsat-o clujenii în comparație cu adeversarii lor.

În plină dominare clujeană, însă, un contraatac al giuleștenilor avea să ducă la înscrierea singurului gol al partidei și primul din acest retur de campionat (min. 36). Deschis de Angelescu, Petreanu a făcut o cursă pe extremă, a centrat cu precizie, și Neagu — printr-o frumoasă săritură — a introdus mingea cu capul în poartă.

După pauză, calitatea jocului a scăzut vizibil spre calificativul mediocru. Jucătorii ambelor echipe s-au întrecut în greșeli, în obstrucții și chiar în intrări destul de tari, care au atras în două rînduri avertismente îndreptățite din partea arbitrului.

În aceste ultime 45 de minute, Rapidul a marcat o revenire, a insistat mai mult în atac și putea să majoreze scorul. Dacă nu a reușit, de vină este și arbitrul Cornel Nițescu, care i-a refuzat un penalty în min. 52, la un fault în careu asupra lui Marin Stelian.

Nu-i mai puțin adevărat că un scor de 2—0 ar fi fost și mai nedrept în raport cu desfășurarea generală a partidei, pe care, după opinia noastră, clujenii n-ar fi meritat s-o încheie în postura de învinși.

„Trofeul Petschowschi" CLUJENII LIDERI...

Situația în „Trofeul Petschowschi" la începutul returului se prezintă astfel: 1. CLUJ 8,86, 2. Ploiești 8,62, 3. București 8,53, 4—5. Petroșani și Constanța 8,50, 6—8. Craiova, Timișoara și Bacău 8,14, 9. Arad 8,00, 10. Iași 7,12, 11. Pitești 7,00, 12. Brașov 5,28.

AZI, START ȘI IN DIVIZIA B

După ce duminica trecută unele dintre ele au eliminat din „Cupa României" cîteva echipe din „A", azi toate formațiile din divizia secundă reîncep întrecerea (cu etapa a XVI-a), pentru desemnarea celor două formații ce vor promova în prima divizie și a celor patru care vor retrograda în „C".

În prima serie, duelul dintre **A.S. Armata Tg. Mureș** (locul I — 22 de puncte) și **Sportul studențesc București** (II — 20) captează atenția amatorilor de fotbal. În această primă etapă, programul avantajează pe liderul seriei, deoarece evoluează pe teren propriu, în compania echipei **F.C. Galați.** În schimb bucureștenii se vor deplasa la Constanța, unde vor întîlni un adversar dificil, pe **Portul.** Elevii lui Motroc vor încerca să obțină ambele puncte, pentru că în cazul unui eșec al lor și al unei victorii a formației din Tg. Mureș, atunci diferența de puncte ar fi mai greu de recuperat. Și studenții nu vor să ajungă într-o asemenea situație chiar după prima etapă a returului... Două echipe din subsolul clasamentului, **Politehnica Galați** (locul XV, 8 puncte) și **Flacăra Moreni** (XVI — 5) reîncep lupta pentru supraviețuire în „B", dar șansele lor sînt destul de reduse, fiindcă au de remontat 4 și, respectiv, 7 puncte față de ocupanta locului 14 **(Poiana Cîmpina).**

În seria a II-a, primele cinci echipe **(Crișul Oradea** — 21 puncte, **Politehnica Timișoara — 20, Corvinul Hunedoara** — 19, **C.S.M. Sibiu** și **Metalurgistul Cugir** 18) sînt numai la un punct diferență una de alta. Etapa de azi va da — probabil — posibilitatea primelor 4 formații, care evoluează pe terenuri proprii, să-și consolideze actualele poziții. O diferență mică de puncte desparte și formațiile clasate în ultima parte a clasamentului: locul IX — **Minerul Baia Mare,** 14 puncte, iar locul XVI — **Vagonul,** 10 puncte.

Așadar, bătălia pentru promovarea în „A" și evitarea retrogradării în „C" reîncepe azi. Să sperăm că acumulările din iarnă își vor arăta roadele, echipele oferind amatorilor de fotbal jocuri frumoase, desfășurate în spiritul unei depline sportivități.

(p. v.)

CINE SÎNT ANTRENORII PRIMEI DIVIZII?

DINAMO

Traian Ionescu; 48 ani; cat. I; antrenor din 1952, fost jucător internațional, fost antrenor federal cu problema juniorilor. A cîștigat de mai multe ori campionatul și Cupa cu Dinamo București și campionatul Turciei cu Fenerbahce.

D. Nicolae Nicușor; 43 ani; cat. II; antrenor din 1961, absolvent I.E.F.S., maestru al sportului, fost jucător internațional.

PETROLUL

Constantin Cernăianu; 38 ani; cat. I; antrenor din 1958, absolvent I.E.F.S., a activat numai la clubul Petrolul cu care a dobîndit titlul de campion național.

Nicolae Marinescu; 52 ani; cat. III; antrenor din 1955, fost jucător divizionar A.

RAPID

Marin Bărbulescu; 47 ani; cat. II; antrenor din 1958, fost jucător la categorii inferioare.

Nicolae Cristescu; 45 ani; cat. II; antrenor din 1958, fost jucător divizionar A.

STEAGUL ROȘU

Valentin Stănescu; 49 ani; cat. I; antrenor din 1955, fost jucător internațional, a dobîndit cu echipa Rapid singurul titlu de campion național din istoria acestui club.

Nicolae Proca; 47 ani; cat. I; antrenor din 1956, fost jucător divizionar A.

U.T.A.

Nicolae Dumitrescu; 50 ani; cat. I; antrenor din 1955 la U.T.A., cu care a cîștigat campionatul republican de juniori și campionatul primei divizii, maestru al sportului, fost jucător internațional.

Ion Reinhardt; 50 ani; cat. II; antrenor din 1954; din 1964 în cuplu cu N. Dumitrescu la U.T.A., fost jucător internațional.

POLITEHNICA IAȘI

Vintilă Mărdărescu; 50 ani; cat. I; antrenor din 1948; a trecut, ca antrenor, pe la cele mai multe echipe din actuala divizie A.

Emil Avasilichioaie; 50 ani; cat. IV; antrenor din 1959, fost jucător internațional.

FARUL

Robert Cosmoc; 40 ani; cat. II; antrenor din 1963, absolvent I.E.F.S., fost jucător divizionar A.

Emanoil Hașoti; 39 ani; cat. II; antrenor din 1963, maestru al sportului, fost jucător internațional.

UNIVERSITATEA CRAIOVA

Ștefan Coidum; 41 ani; cat. II; antrenor din 1963, fost jucător divizionar A.

Gheorghe Nuțescu; 47 ani; cat. III; antrenor din 1958, fost jucător divizionar B.

STEAUA

Ștefan Covaci; 51 ani; cat. I; antrenor din 1948, fost jucător divizionar A; a evoluat și în Belgia; fost antrenor federal și al echipei naționale; a cîștigat cu echipa Steaua campionatul național și Cupa.

Gheorghe Constantin; 38 ani; cat. III; antrenor din 1970, maestru emerit al sportului, fost jucător internațional, a evoluat la Steaua din 1955.

SPORT CLUB BACĂU

Constantin Rădulescu; 36 ani; cat. IV; antrenor din 1967, a debutat ca antrenor principal în divizia A, în actuala ediție; fost jucător divizionar A.

Ioan Rus; 39 ani; cat. III; antrenor din 1961, profesor de educație fizică; debutează în acest retur ca antrenor divizionar A.

„U" CLUJ

Andrei Sepci; 60 ani; cat. I; antrenor din 1946, fost jucător internațional.

Vasile Băluțiu; 34 ani; cat. II; antrenor din 1964, fost jucător divizionar A.

F. C. ARGEȘ

Titus Ozon; 44 ani; cat. II; antrenor din 1962, maestru emerit al sportului, fost jucător internațional.

Tănase Dima; 35 ani; cat. II; antrenor din 1961, profesor de educație fizică; a debutat ca antrenor de divizia A la F. C. Argeș.

JIUL

Ion Bălănescu; 56 ani; cat. I; antrenor din 1946, fost antrenor federal.

Viorel Tălmaciu; 46 ani; cat. II; antrenor din 1961, fost jucător divizionar A.

C.F.R. CLUJ

Eugen Iordache; 49 ani; cat. II; antrenor din 1960, maestru al sportului, fost jucător internațional, a debutat ca antrenor principal în divizia A în acest campionat.

Ștefan Naghi; 47 ani; cat. II; antrenor din 1952, fost jucător divizionar A.

PROGRESUL

Petre Moldoveanu; 46 ani; cat. I; antrenor din 1963, maestru al sportului, fost jucător internațional.

Liviu Colceriu; 30 ani; cat. III; antrenor din 1965, absolvent I.E.F.S., fost jucător divizionar A, debutează acum ca antrenor în „A".

C.F.R. TIMIȘOARA

Dumitru Macri; 40 ani; cat. II; antrenor din 1965, maestru emerit al sportului, fost jucător internațional; absolvent al cursului de antrenori de la Coverciano (Italia).

Ion Ionescu; 35 ani; cat. III; antrenor din 1964, profesor de educație fizică.

GRAIUL GOLURILOR...

Ne-am propus ca înaintea returului să ne oprim pe scurt asupra cîtorva aspecte scoase în evidență de cele 291 de goluri marcate în prima jumătate a campionatului de echipele din prima divizie.

Plecăm de la un principiu: 291 de goluri nu sînt nici multe, nici puține și nu exprimă standardul fotbalului dintr-o țară, pentru că un meci încheiat cu 0—0 sau 1—0 poate fi mult mai valoros și mai interesant decît altul în care tabela de marcaj a înregistrat 5—1 sau 7—1. Dar golurile înscrise de-a lungul celor 120 de partide ale turului pot spune și altceva. Privite altfel decît ne-am obișnuit, ca un **total** obținut prin adiționarea scorurilor înregistrate de o echipă etapă de etapă — **pe perioadele în care au fost realizate** — golurile pot spune multe celui care știe să citească.

„Desfăcînd" acest total în cîteva părți componente și împărțind cele 90 de minute în șase perioade a cîte 15 minute, descoperim lucruri revelatoare.

După cum reiese din tabelul alăturat, echipele noastre au două puncte nevralgice: se încălzesc greu și au prima cădere în partea de mijloc a primei reprize, iar la mijlocul celei de a doua traversează un „punct mort". Oare nu se confundă (ca perioadă de timp) acest „punct mort" și cu cea mai dificilă perioadă pe care o străbate însăși echipa națională, emanație a celor de club? Să ne amintim doar de meciurile de la Cardiff și de la Amsterdam. Deși în perioada incriminată în cele două partide am primit un singur gol (cu Olanda, în min. 67), **mijlocul reprizei secunde a coincis de fiecare dată cu perioadele cele mai dificile ale echipei noastre.**

V. DINU

CLASAMENTUL	0-15'	16'-30'	31'-45'	46'-60'	61'-75'	76'-90'	GOLAVERAJ R I	R II	GENERAL
1 DINAMO	1-1	2-3	8-4	8-3	4-1	3-1	11-8	15-6	26-13
2 PETROLUL	4-1	3-1	3-4	7-3	2-3	1-3	10-6	10-9	20-15
3 RAPID	2-0	3-2	4-2	2-2	4-0	2-5	9-4	8-7	17-11
4 ST.ROSU	0-3	0-1	4-1	1-4	3-0	2-1	4-5	6-5	10-10
5 U.T.A	2-3	4-1	4-3	4-2	6-3	3-3	10-7	13-8	23-15
6 POLITEHNICA	4-5	2-1	3-2	4-2	8-4	5-8	9-8	17-14	26-22
7 FARUL	3-3	3-1	4-4	5-8	4-5	6-4	10-8	15-17	25-25
8 „U" CRAIOVA	1-3	3-0	1-1	1-2	2-2	4-4	5-4	7-8	12-12
9 STEAUA	6-1	2-3	3-7	3-1	1-2	6-7	11-11	10-10	21-21
10 S.C.BACĂU	3-4	1-1	4-4	6-6	1-0	7-5	8-9	14-11	22-20
11 „U" CLUJ	3-0	2-3	4-4	2-2	0-4	6-4	9-7	8-10	17-17
12 F.C. ARGEȘ	3-4	1-5	3-2	2-1	5-5	5-4	7-11	12-10	19-21
13 JIUL	2-1	2-1	3-5	2-4	3-2	3-5	7-7	8-11	15-18*
14 C.F.R.-CLUJ	4-6	2-4	4-4	2-3	1-7	7-2	10-14	10-12	20-26
15 PROGRESUL	4-4	1-1	1-3	1-5	1-2	2-3	6-8	4-10	10-18
16 C.F.R. TIMIȘ.	0-3	2-5	1-4	3-5	0-5	2-5	3-12	5-15	8-27
TOTAL	42-42	33-33	54-54	53 53	45-45	64-64	129-129	162-162	291-291

Unde mergem

BASCHET: Sala Floreasca, de la ora 9,30: **Rapid — Mureșul (f. A), Politehnica — I.E.F.S. (f. A); Sala liceului „I. L. Caragiale",** de la ora 15: **Lic. 35 — Șc. sp. Giurgiu (f), Șc. sp. 2 — Rapid (f), Lic. „Gh. Șincai" — Dinamo (m), Lic. 35 — Șc. sp. 2 (m),** meciuri în cadrul diviziei școlare și de juniori.

BOX: Sala Casei de cultură a sect. 4 (str. Turturele), de la ora 10: gala în cadrul campionatului de juniori al municipiului București.

LUPTE: Sala Dinamo, de la ora 10: reuniune de greco-romane (Dinamo, Progresul, Pescărușul Tulcea).

PATINAJ: Patinoarul acoperit, „23 August" — concurs internațional de patinaj artistic: de la ora 15: figuri libere fete și demonstrația de închidere.

POPICE: Arena Voința, ora 8: Voința București — Flacăra Cîmpina; **Arena Gloria,** de la ora 8: Gloria Buc. — Gaz metan Mediaș (div. A. m).

RUGBY: Stadionul Ghencea, ora 9: Steaua — Agronomia Cluj; **Stadionul Parcul Copilului,** ora 10.30: Grivița Roșie — Politehnica Iași — meciuri în cadrul returului div. A.

VOLEI: Sala Giulești, de la ora 8.30: Electra Buc. — Constructorul Suceava (B, m), Medicina Buc. — Relonul Săvinești (B, m.), Spartac Buc. — Medicina Tg. Mureș (B, f); **Sala Progresul,** de la ora 8.30: A.S.E. București — Electromotor Pitești (B, f), Flacăra roșie Buc. — Universitatea Iași (B, f); **Sala Floreasca,** ora 12: Viitorul București — Sănătatea Tîrgoviște (B, f).

FOTBAL: Stadionul Republicii — ora 13.15: Steaua București — Farul Constanța (divizia A); **Stadionul „23 August" (terenul V)** — ora 9: Steaua București — Farul Constanța (tineret-rezerve); **Stadionul Metalul** — ora 11: Metalul București — S.N. Oltenița (divizia B); **Teren Laromet** — ora 11: Tehnometal Buc. — Marina Mangalia (divizia C); **Teren Constructorul** — ora 11: Unirea București — Prahova Ploiești (divizia C); **Teren Electronica** — ora 11: Electronica Buc. — I.M.U. Medgidia (divizia C); **Teren Autobuzul** — ora 11: Autobuzul Buc. — Petrolul Tîrgoviște (divizia C); **Teren Sirena** — ora 11: Sirena Buc. — I.R.A. Cîmpina (divizia C).

HOCHEI. Patinoarul artificial „23 August", de la ora 11, Steaua — Agronomia Cluj, restanța din turul III al campionatului național.

TIR

„CUPA SEMICENTENARULUI"

În cea de a doua zi a concursului inaugural de tir, dotat cu **„Cupa Semicentenarului",** s-au întrecut aproape o sută de trăgători. Programul a fost încărcat, s-a tras la pistol viteză, armă liberă (seniori) și armă standard (toate grupele). Performerul zilei a fost **N. Rotaru,** reprezentantul clubului Metalul, care a cucerit trofeul la ambele probe de armă liberă și standard.

Dacă la armă standard Rotaru n-a avut... probleme, în schimb la armă liberă a ocupat locul I după baraj și în urma unor calcule interminabile ale arbitrilor Rotaru și Vasilescu au avut cîte 46 de „decari" și cîte 99 p la ultima decadă. Sportivul metalurgist s-a departajat datorită celor 99 p la penultima decadă, unde Vasilescu a fost mai slab cu un punct. În celelalte probe au cîștigat **Ana Goreti,** la standard și **M. Stan** la pistol viteză. În general, se poate spune că rezultatele sînt mulțumitoare, avînd în vedere că e primul concurs al anului la arme cu glonț.

REZULTATE: **armă liberă calibru redus 60 f culcat seniori: 1. N. Rotaru (Metalul)** 586 p, 2. Gh. Vasilescu (Olimpia) 586 p, 3. I. Orhei (Metalul) 585 p; **armă standard 60 f culcat seniori: 1. N. Rotaru** 582 p, 2. Gh. Paștea (Dinamo) 569 p, 3. C. Mihai (Steaua) 562 p; **senioare: 1. Ana Goreti** (Olimpia) 583 p, 2. Nicoleta Doichiță (C.P.M.B.) 579 p, 3. Adriana Georgescu (Metalul) 578 p; **pistol viteză 60 f: 1. M. Stan (Steaua) 582 p (290 p în manșa I și 292 în manșa a II-a)**, 2. A. Gered (Steaua) 581 p (290 + 291), 3. I. Corneliu (Steaua) 579 p (288 + 291), 4. M. Țapu (I.E.F.S.) 573 p, 5. M. Dumitriu (Steaua) 568 p. La juniori — armă standard — au cîștigat: **Al. Cornel** (C.P.M.B.) 578 p și **Viorica Radu** (Șc. sp. 1) 544 p. Întrecerile continuă azi, de la ora 9. **(T. R.)**

LOTUL DE PUȘCAȘI LA CAMPIONATELE EUROPENE

Ieri a plecat în Cehoslovacia lotul de pușcași români care vor participa la campionatele europene de arme cu aer comprimat de la Mezibori. Delegația, condusă de prof. **G. Baranyi,** președintele Confederației europene de tir, este compusă din P. ȘANDOR, **campion european la proba de pușcă cu aer comprimat 40 f** (Steaua), **M. Ferecatu, Șt. Caban, Gh. Sicorschi** (toți de la Dinamo), **Veronica Stroe, Melania Petrescu, Marina Vasiliu** (toate de la Dinamo) și **Edda Baia** (I.E.F.S.). Au mai făcut deplasarea **P. Goreti** (arbitru), **V. Manciu** și **I. Quintus** (antrenori). Probele de pușcă vor avea loc de marți pînă joi. Pistolarii noștri vor pleca miercuri spre Mezibori, întrucît întrecerile lor au loc vineri și sîmbătă.

LOTO-PRONOSPORT

PESTE 18 000 CÎȘTIGĂTORI LA TRAGEREA SPECIALĂ A MĂRȚIȘORULUI „LOTO"

PREMII OBIȘNUITE

Extragerea I: categ. 1: 1 variantă (25%) a 100 000 lei și 1 (10%) a 40 000 lei; categ. 2: 7,30 a 24 017 lei; categ. 3: 23,55 a 7 445 lei; categ. 4: 59,10 a 2 967 lei; categ. 5: 234,95 a 746 lei; categ. 6: 407,40 a 430 lei. **REPORT CATEG. 1:** 79 722 lei. **Extragerea a II-a:** categ. A: 1 variantă (25%) a 100 000 lei; categ. B: 3 a 51 392 lei; categ. C: 21,20 a 7 272 lei; categ. D: 38,95 a 3 958 lei; categ. E: 69,05 a 2 233 lei; categ. F: 116,50 a 1 323 lei. **REPORT CATEG. A:** 54 177 lei. Ambele extrageri: categ. Z = 2 368,05 a 100 lei. **PREMII SUPLIMENTARE.** Categ. G: 1,7 variante autoturism „Fiat 850"; Categ. H: 6,5 excursii Coasta Dalmației; Categ. I: 39,05 excursii: Budapesta, Varșovia, Vilnius, Leningrad, Moscova; Categ. J: 73,5 cîștiguri în numerar a 1 000 lei; Categ. K: 168,55 cîștiguri în numerar a 500 lei. **PREMII SPECIALE.** Categ. M: 1,25 variante autoturisme „Dacia 1 300"; Categ. N: 7,95 autoturisme „Moskvici 408/412" sau la alegere „Dacia 1 100" + 2 700 lei sau „Skoda S 100" + 4 610 lei; Categ. O: 7,95 excursii Coasta Dalmației; Categ. P: 20,4 excursii Budapesta, Varșovia, Vilnius, Leningrad, Moscova; Categ. R: 53,8 cîștiguri în numerar a 1 000 lei; Categ. S: 57,6 cîștiguri în numerar a 500 lei; Categ. T: 4 370,25 cîștiguri în numerar a 60 lei. Cîștigurile de categ. 1 și categ. A (25%) au fost obținute de GOLDMAN MANASE din Pașcani și, respectiv, CARAGEA LAZĂR din Turnu Severin, care realizează cîte un cîștig a 100 000 lei sau un autoturism la alegere plus diferența în numerar.

Lista nominală a cîștigătorilor de autoturisme și excursii va fi publicată în numărul viitor al ziarului.

CONFERINȚELE C.J.E.F.S.

IAȘI: PROFESORUL DE EDUCAȚIE FIZICĂ — UN ANIMATOR SPORTIV

O premisă esențială a unei eficace activități de educație fizică și sport într-un județ o constituie definirea profilului acestuia. Depistîndu-i, astfel, forțele de propulsie, suprafața lor de acțiune, cadrul optim de desfășurare, organele locale ale mișcării sportive — în colaborare cu ceilalți factori cu atribuții în acest important domeniu formativ al tinerei generații, poate să-și îndrepte eforturile, mijloacele materiale și inițiativele pe direcții precise.

Or, din lucrările Conferinței C.J.E.F.S. Iași a reieșit clar profilul sportiv al acestui județ, aflat, evident, sub semnul tinereții și al studiului. Zeci de mii de tineri în marile fabrici și uzine ale județului, iar în orașul Iași 18 000 de studenți și 40 000 de elevi — iată cîțiva indici care l-au determinat pe tov. **Petre Milcomete,** secretar al Comitetului județean de partid, să aprecieze că majoritatea populației ieșene adulte o constituie tineretul. Și ținînd seama de faptul că, printre județele țării, Iașul are cele mai multe școli, uriașul potențial de energie și entuziasm al tineretului apare pregnant.

Rămîne, însă, de văzut cum au reușit organele de stat și obștești, cu atribuții în domeniul sportului și în primul rînd C.J.E.F.S., să transforme în ultimii 3 ani acest potențial într-o realitate dinamică. Afirmîndu-se, la conferință, că gimnastica de înviorare, de pildă, a fost introdusă în toate școlile din județ, sau că a crescut numărul drumețiilor locale în mijlocul elevilor (liceele nr. 2, 3, 8, Grupul școlar energetic, Liceul pedagogic etc.) înseamnă că formele simple, dar eficace, n-au ocolit perimetrul celor mai mici cetățeni. Dar, atunci cînd secretarul F. R. Atletism, Victor Firea, comunică niște cifre total nemulțumitoare ale participanților la diversele crosuri din ultimii ani, sau cînd se afirmă în darea de seamă că bazele sportive ale municipiului nu sînt pline vara de elevi, din lipsă de organizare, tabloul capătă niște culori mai aproape de realitate. Citîndu-se că în 435 de unități de pe cuprinsul județului au fost organizate la peste 15 ramuri de sport campionate ale asociației sportive (cu remarci speciale pentru Nicolina, ITA Pașcani, satul Bogdănești, Școala generală nr. 11, Liceul nr. 5, Școala profesională chimie) și că în centrul universitar mai mult de o treime din efectivul studenților de la cursurile de zi au fost angrenați în 1970 în competiții interne, s-a relevat importanța sportului de masă, în care dincolo de vîrstă și profesiune, primează necesitatea sănătății, creșterea forței de muncă, recrearea. Atunci însă cînd de la tribuna conferinței se întreabă dacă entuziasmul unor cadre de specialitate, pasiunea lor au dispărut o dată cu cumulul de funcții, toate aceste cifre lasă, totuși, un loc disponibil pentru realizări la capacitatea reală a acestui puternic centru economic și cultural al țării.

Capacitatea județului în domeniul sportiv poate fi sugerată și de către cele 39 echipe divizionare (în care performanța echipei feminine de volei Penicilina, antrenată de **N. Roibescu,** pentru a doua oară consecutiv campioana națională este de prim ordin), 6 cluburi, o facultate de educație fizică, 3 unități școlare de specialitate, 150 de asociații, 215 cadre de specialitate. O rețea organizatorică ale cărei potențe reale, trebuie apreciate prin prisma rezultatelor obținute, a perspectivelor pe care și le-a creat pentru următorii ani. De aceea, s-a și subliniat de către mulți vorbitori necesitatea unui aport mai substanțial al tineretului studios, al cadrelor de specialitate din acest domeniu la mișcarea sportivă din județ. **Tov. S. Rădoi exemplifica** pasiunea care trebuie să anime cadrele didactice prin bunele rezultate ale secției sportive din cadrul Liceului nr. 2 Iași, datorate faptului că, aici, cadrele didactice nu-și reduc prezența în mijlocul elevilor doar la orele de curs.

Așa cum inițiativa și-a găsit un corespondent firesc în planul de amenajare a bazei sportive de la Nicolina, destinată elevilor școlii profesionale, pe lîngă școli și facultăți s-ar putea ridica prin resurse locale, pe baza muncii patriotice a miilor de studenți și elevi ieșeni, o rețea de terenuri simple. Și catalizator al energiilor, animator al sportului local trebuie să fie profesorul de educație fizică.

Paul SLAVESCU

MARAMUREȘ

(Urmare din pag. 1)

P.C.R. s-a referit la succesele obținute de mișcarea sportivă și la mijloacele care trebuie folosite în viitor pentru ca sportul de masă și de performanță să se dezvolte permanent pe cuprinsul județului Maramureș.

Pe marginea dării de seamă și a proiectului planului de măsuri s-au purtat ample și fructuoase discuții.

În încheierea dezbaterilor a luat cuvîntul tovarășul conf. univ. **Marin Bîrjega** care a scos în relief cîteva din principiile care trebuie să marcheze activitatea viitorului organ de conducere, pentru ridicarea pe o treaptă superioară a mișcării sportive din județul Maramureș.

S-a trecut la desemnarea noului consiliu de conducere și a biroului acestuia, din care fac parte următorii tovarăși: **Ioan Pop** (președinte), **Ovidiu Todor** (vicepreședinte), **Vasile Ardeleanu, Victor Fechete, Nicolae Ionescu, Tiberiu Katona, Ștefan Huta, Alexandru Balko, Letiția Băieșu, Elena Marinescu, Gheorghe Pop, Constantin Ștefan** și **Vasile Rața** (membri).

Conferința a adoptat răspunsul la chemarea la întrecere lansată de C.J.E.F.S. Galați.

Într-o atmosferă de puternic entuziasm, participanții la conferință au adoptat textul unei telegrame adresate C.C. al P.C.R., tovarășului **NICOLAE CEAUȘESCU** personal, prin care își exprimă mulțumirea pentru sprijinul acordat de partid și de stat mișcării sportive.

OLT

(Urmare din pag. 1)

ții C.J.E.F.S., insistînd asupra colaborării care trebuie să existe între toți factorii cu împuterniciri în domeniul sportului.

Concluziile la acest punct al ordinii de zi au fost expuse de tovarășul **Ion Balaș.** El a prezentat principalele obiective urmărite de C.N.E.F.S. privind dezvoltarea activității sportive de masă și de performanță. **„Succesul îndeplinirii lor, destinele mișcării naționale de educație fizică și sport,** a subliniat vorbitorul, **se hotărăște în ultimă instanță aici, la nivelul verigilor noastre de bază".**

Răspunzînd chemării la întrecere lansată de gălățeni, Conferința C.J.E.F.S. Olt a întocmit un plan de dezvoltare a bazei materiale necesare sportului școlar, activităților de masă și de agrement ale populației.

A fost desemnat apoi noul consiliu județean pentru educație fizică și sport. Din birou fac parte următorii tovarăși: **Marin Necșulescu** (președinte), **Constantin Voicu** (vicepreședinte), **Constantin Ghițescu, Marin Năstase, Gheorghe Șerban, Gheorghe Oprea, Gheorghe Donciu, Emil Constantinescu, Rafael Roșoga, Paul Bulcescu, Elena Mandă, Maria Dijmărescu** și **Mihai Nicolae** (membri).

În încheierea lucrărilor a fost adoptată cu însuflețire o telegramă adresată C.C. al P.C.R., tovarășului **NICOLAE CEAUȘESCU** personal.

S.C. MELUN CÎȘTIGĂTOARE A C.C.E. LA FLORETĂ

Mureșanu în sferturile de finală ale Trofeului Rommel

PARIS, 13 (prin telefon). Surpriză la „Coubertin": finala „Cupei campionilor europeni" la floretă bărbați a fost favorabilă trăgătorilor de la S. C. Melun (Revenu, Dessère, Broujille, Talvard), care au întrecut cu scorul de 9—6 pe campioana Uniunii Sovietice, TSKA Moscova (Romanov, Kotîșev, Leibovici, Putiatin).

În întrecerile pentru Trofeul Adrien Rommel simbătă s-au consumat doar primele trei tururi. Dintre reprezentanții țării noastre, cel mai bine s-a comportat Mureșanu. După ce a trecut cu brio de primele două tururi, Mureșanu s-a repetat și în turul III cu victorii pe toată linia: 5—3 la Dimont, Daragione și Kotîșev și 5—4 la Sakacs. El va concura duminică dimineața mai departe în sferturile de finală.

Ceilalți floretiști români au evoluat diferit: după ce toți au trecut de turul I, în turul următor au rămas Ștefan și Niculescu; apoi în turul III au căzut Țiu, Haukler și Ardeleanu, dar după asalturi de-a dreptul epuizante. Fără unele erori de arbitraj Țiu (2 v.) ar fi putut trece și el în sferturi, întrucît a fost mai bun decît Dabie, în fața căruia a pierdut pe nedrept. la 4. Ardeleanu a avut și el 2 victorii (trei eșecuri la limită la Stankovici, J. Kamuti și Lefèvre), iar Haukler o victorie (alte trei asalturi le-a pierdut la 4: cu Putiatin, Noel și Simoncelli).

CONCURSUL INTERNAȚIONAL DE PATINAJ

(Urmare din pag. 1)

să din tolba arbitrilor, foarte exigenți în general. Ne-a impresionat totuși cehoslocava *Ilona Urbanova* (334,8 p) și vest-germana *Dagmar Lurz* (330,0 p) care continuă să figureze pe primele două locuri. Urmează austriecele *Brigitte Falk* — 326,9 p și *Sabine Winkler* — 311,2 p. Cel mai bine clasate dintre românce sînt, în continuare *Silvana Suciu* (locul 10 — 281,0 p) și *Mihaela Paraschiva* (16 — 278,5 p).

Azi după amiază, patinoarul „23 August" găzduiește proba de figuri libere la fete, urmată de festivitatea de închidere și premierea celor mai buni dintre concurenți.

LA MANTINELĂ...

Micro-anchetă pe teme de actualitate

Profitînd de prezența mai multor specialiști străini, oaspeți ai „internaționalelor" noastre, alături de cei autohtoni, am inițiat o micro-anchetă, avînd două teme de discuție:

1. **Cum apreciați acest concurs? Trebuie să continuăm pe aceeași linie și la edițiile sale viitoare?**
2. **Sînteți pentru modificări în actualul regulament al competițiilor de patinaj artistic?**

Mai jos, cîteva din răspunsurile primite.

MONIQUE GEORGELIN, arbitră internațională, președinta Ligii pariziene de patinaj:

1. În Franța, experimentăm și noi asemenea concursuri, adresate copiilor. Pe plan internațional, însă, inițiativa dv. este unică și foarte prețioasă, deci. Evident, trebuie continuat.

2. Sînt convinsă de necesitatea unei modificări a regulamentului, dar — practic — nu văd aceasta posibil atît de curînd. Cred că trebuie păstrat un echilibru între ponderea figurilor obligatorii și cea a liberelor, fără a cădea în vreo extremă sau alta.

CLAUDE CARLENS, președintele federației de patinaj din Belgia:

1. Auzisem multe lucruri bune despre acest concurs de la București, de la trecutele sale ediții. Totul mi-a fost confirmat pe deplin, la fața locului. Inițiativa este excelentă și trebuie continuată pe aceleași căi. Aveți aci un mic campionat european al speranțelor gheții, cu un efort în plus îl puteți transforma și într-o întrecere pe plan mondial. Este o extrem de utilă școală a patinajului, iar pentru noi o experiență pasionantă.

2. S-a spus că un pianist nu trebuie judecat după felul cum își exersează gamele... E posibil. Dar aș fi împotrivă ca să se șteargă cu buretele peste figurile obligatorii, care rămîn o bază a măiestriei în patinaj. Regulamentul poate fi adaptat la necesități noi, dar în nici un caz schimbat radical.

Ing. OSKAR URBAN, vice-președinte al federației de patinaj din Cehoslovacia:

1. Concursul este foarte interesant și reprezintă o inițiativă unică pe plan mondial. Consider criteriile sale ca fiind foarte bine concepute, la vîrsta de 12 ani încheindu-se o etapă primă în cariera unui patinator. Azi, la 13—14 ani se intră direct la „europenele" mari...

2. Există propuneri pentru limitarea figurilor obligatorii. Nu cred ca ele să fie adoptate înainte de J. O. de la Sapporo, astfel că oricum partizanii modificărilor vor trebui să aștepte anul 1973 sau mai tîrziu.

ERICH ZELLER (R. F. a Germaniei), antrenor:

1. Consider concursul de la București ca o frumoasă reușită pe linia promovării talentelor noi în patinaj. El corespunde atît din punct de vedere valoric, cît și al detaliilor organizatorice, bine puse la punct. Cred că trebuie continuat la fel, pentru viitor. Limita de 12 ani este bine aleasă, ea permite o triere în momentul cînd patinatorul abordează competițiile de anvergură. Aș propune totuși un amendament: fixarea unei limite inferioare de vîrstă — 10 ani — sub care prezentarea în concurs nu-și are rostul și creează chiar pentru concurent, un handicap dăunător.

2. Sigur că sînt pentru schimbarea regulamentului. La apropiatul Congres I.S.U. de la Veneția, se va discuta tocmai micșorarea ponderii figurilor obligatorii. Aș propune adoptarea sistemului folosit aci, la concursul dv., cu includerea săriturilor și piruetei obligatorii. Unii membri marcanți ai Federației internaționale ar prefera un „program" obligatoriu, ca la perechi. Nu este bun, însă. Testarea elementelor tehnice de figuri libere trebuie făcută separat, direct în fața arbitrilor.

IRINA MINCULESCU (România), arbitră internațională:

1. Așa cum spun și oaspeții noștri, concursul este o reușită. Inițiativa Federației române de patinaj, de acum cinci ani, de a organiza, la noi, acest „mic" campionat european, și-a dat pe deplin roadele și este privită cu interes și simpatie în lumea patinajului artistic. Să sperăm că prin aceasta vom reuși să ridicăm și clasa tinerei noastre generații de patinatori.

2. Acest concurs constituie un „examen" dificil nu numai pentru tinerii concurenți, ci și pentru arbitri... Aci nu există valori prestabilite și figura executată trebuie apreciată doar pe criteriile strict tehnice. Ceea ce, să recunoaștem, este foarte greu. Dacă regulamentul se schimbă, concursul nostru — cu proba obligatorie împărțită între desen și sărituri — se va dovedi și o excelentă experiență pentru corpul de arbitri.

ECATERINA PUSZTAY (România), arbitră internațională:

1. Firește că trebuie să continuăm. Concursul nostru internațional a devenit o adevărată tradiție, el stîrnește un deosebit interes în cercurile de specialitate de peste hotare. De acest lucru m-am convins din discuțiile purtate la concursurile din străinătate, la care am arbitrat în acest an.

2. Regulamentul marilor competiții poate fi modificat, după modelul concursului nostru. Nu „program" impus — acesta mi se pare de nedorit și la proba de perechi — ci sărituri și piruete obligatorii. Așa se pot aprecia cum trebuie diferențele de valoare între patinatori.

HANDBALISTELE DE LA RULMENTUL BRAȘOV ÎNVINGĂTOARE ÎN R. D. GERMANĂ

Formația feminină de handbal Rulmentul Brașov întreprinde în momentul de față un turneu de mai multe jocuri în R.D. Germană. În primele două partide handbalistele din Brașov au obținut tot atîtea victorii: cu *Motor Falkensee* (fruntașă a diviziei B) 13—8 (4—5) și cu *Dynamo Weisensee* 16—11 (6—4). O formă bună în aceste întîlniri a manifestat *Judith Naco care a înscris 15 goluri.*

În încheierea turneului lor, jucătoarele de la Rulmentul vor întîlni duminică selecționata feminină a orașului Berlin.

Meciul atletic S.U.A. — U.R.S.S. are loc la Berkeley

NEW YORK 13 (Agerpres). — După cum transmite corespondentul din New York al agenției TASS, cea de-a 10-a ediție a meciului dintre selecționatele de atletism ale U.R.S.S. și S.U.A. va avea loc în zilele de 2 și 3 iulie la Berkeley (California). Paralel, se va desfășura o întîlnire triunghiulară între echipele S.U.A., U.R.S.S. și o selecționată mondială.

FOREMAN — ȘALANGERUL LUI JOE FRAZIER

NEW YORK. — Atît Consiliul mondial al boxului (W.B.C.), cît și forul american de specialitate „World Boxing Association" (W.B.A.) l-au desemnat pe George Foreman drept prim șalanger al campionului mondial la categoria grea, Joe Frazier.

ALEXANDRA NICOLAU ÎN PLUTONUL FRUNTAȘELOR

BELGRAD, 13 (Agerpres). — În turneul feminin de șah de la Belgrad s-au disputat partidele întrerupte în primele patru runde. Alexandra Nicolau a remizat cu Margareta Teodorescu și a întrerupt din nou partida cu Jivkovici. Margareta Teodorescu a întrerupt pentru a doua oară partidele cu Gordana Iovanovici și Bilek. Excelent a jucat campioana mondială Nona Gaprindașvili, care a acumulat două puncte, cîștigînd la Konarkowska-Sokolov și la Rujița Iovanovici. Alte rezultate: Vujanovici — Jörger 0—1; Belamarici — Jörger remiză.

În clasament pe primul loc a trecut Nona Gaprindașvili (U.R.S.S.) cu 4 p, urmată de Vreeken (Olanda) — 3 p, Gordana Iovanovici (Iugoslavia) — 2½ p (1), Nicolau (România), Bilek (Ungaria) și Jörger (R.F.G.) 2 (1).

• Înaintea ultimei runde și după disputarea tuturor partidelor întrerupte, în turneul de șah de la Tallin conduce Paul Keres cu 11 p, urmat de Tal și Bronstein cu cîte 10½ p. În partidele întrerupte, Smejkal l-a învins pe Bisguier, Furman pe Wade și Vesterinen pe Stein. A fost consemnată remiza în partidele Seidi — Smejkal, Bronstein — Zaițev, Barcza — Daskalov și Zaițev — Stein.

sportul în lume

ANCA GROZA — NOU RECORD 2:36,7 LA 200 m DELFIN

BERLIN, 13 (prin telefon). — În piscina acoperită Dinamo (50 m) din localitate au început întrecerile concursului internațional rezervate juniorilor (născuți 1956), care vor participa anul acesta la C.E. din Olanda. Dintre reprezentanții țării noastre, cea mai bună comportare a avut-o **Anca Groza — 2:36,7 la 200 m delfin (nou record de junioare)** — care s-a clasat pe locul III. Bucureșteanca a înregistrat cu acest prilej cea de a doua performanță românească din toate timpurile. O evoluție promițătoare a avut și Teodor Nicolae, clasat de asemenea pe locul III la 100 m delfin cu 65.1. Rezultate tehnice:

100 m delfin (b): Hargitay (Ung.) 60,0, Pittel (R.D.G.) 63,9, **T. Nicolae 65,1... 6. D. Wetterneck 66,5** (r.p.); 200 m delfin (f): Faitlova (Cehoslovacia) 2:34,3, Jautzin (R.D.G.) 2:36,1, **Anca Groza 2:36,7**; 100 m liber (b): Hargitay 56,0, Pittel 58,2, Kaltbrenner (R.D.G.) 58,9; 400 m liber (f): Klaphen (R.D.G.) 4:52,4, Ender (R.D.G.) 4:53,4, Christian (R.D.G.) 4:53,8; 200 m bras (f): Franke (R.D.G.) 2:52,8, Przybylski (R.D.G.) 2:53,4,... **14. Rodica Petruică** 3:04,0.

I. SANTEI SE REMARCĂ

în campionatele de tenis ale R. A. U.

CAIRO 13 (Agerpres). — Campionatele internaționale de tenis ale Republicii Arabe Unite au început la Cairo cu competiția pe echipe pentru „Cupa Națiunilor". Echipa formată din tenismanul român Ion Santei și maghiarul Istvan Gulyas a întrecut formația Franței și s-a calificat pentru semifinalele competiției, unde vor întîlni selecționata U.R.S.S. În partidele de simplu, Santei l-a învins cu 4—6, 6—3, 6—4 pe cunoscutul jucător francez Pierre Barthes, iar Gulyas a dispus cu 6—4, 6—4 de Chanfreau (Franța)

În meciul dintre echipele Republicii Arabe Unite și Italiei scorul este egal: 1—1. Partida de dublu a fost întreruptă din cauza întunericului.

A XX-a OLIMPIADĂ DE ȘAH LA SKOPLJE, ÎN 1972

BELGRAD, 13 (Agerpres). — Ediția jubiliară, a XX-a, a Olimpiadei de șah va avea loc anul viitor în luna septembrie la Skoplje. Comitetul de organizare a început de pe acum pregătirile în vederea acestui mare eveniment șahistic, la care se speră că vor participa un număr record de țări: circa 100. În curînd va fi editat un buletin special al Olimpiadei în limbile rusă, engleză, franceză, germană, spaniolă și macedoneană. Vor apare serii de mărci speciale dedicate Olimpiadei șahiste. Același comitet se va ocupa și de organizarea turneului inter-zonal al campionatului mondial feminin, programat anul acesta în luna mai în orașul Ohrid.

Înaintea ultimelor etape în seria B a C. M. de hochei

CINE VA PROMOVA ÎN GRUPA A?

Iată întrebarea care frămîntă la această oră pe iubitorii hocheiului și pentru el cărei răspuns vom fi nevoiți să așteptăm ultimele două etape ale întrecerii din grupa B. După părerea majorității specialiștilor aflați în Elveția, doar trei din cele opt formații mai au practic șanse de a promova în grupa elitei hocheiului mondial. Acestea sînt Elveția — marea surpriză a actualei ediții, R.D. Germană și Polonia (care au evoluat anul trecut în seria A). Echipele Japoniei și Norvegiei au ieșit din cursă în urma ultimelor înfrîngeri.

Dintre cele trei favorite, programul cel mai ușor par să-l aibă hocheiștii polonezi, care mai au de jucat cu Iugoslavia și Austria. Celelalte două pretendente, Elveția și R.D. Germană, se vor întîlni mai întîi într-un meci direct și apoi vor juca cu Italia și, respectiv, Norvegia. Iată și clasamentul lor înaintea ultimelor etape:

1. Elveția	5	4	1	0	23—13	9
2. R.D.G.	5	4	0	1	40—17	8
3. Polonia	5	3	1	1	29—17	7

Nu este exclus ca la sfîrșitul turneului, două sau chiar toate cele trei fruntașe să se afle la egalitate de puncte. În această situație, departajarea lor se va face după: 1) rezultatele directe, 2) golaverajul general (prin scădere).

În ceea ce privește lupta pentru evitarea retrogradării, care angajează trei selecționate, Austria, cu 0 puncte după 5 meciuri, nu mai are nici o șansă. Pentru celălalt loc totul va depinde de rezultatele Italiei (care mai are de jucat cu Austria și Elveția) și Iugoslaviei (cu Polonia și Japonia).

Iată și clasamentul golgeterilor după 5 etape: 1. Reudiger Noack (R.D.G.) 7 p (5 goluri + 2 pase), 2. Dieter Jancke (R.D.G.) 7 p (5 + 2), 3. Fadeusk Kacik (Polonia) 7 p (5 + 2), 4. Hartmut Nieckel (R.D.G.) 7 p (4 + 3), 5. Krysztof Birla (Polonia) 7 p (4 + 3), 6. Rudi Hiti (Iugoslavia) 7 p (4 + 3), 7. Per-Skervien Olsen (Norvegia) 7 p (3 + 4), 8. Michel Turler (Elveția) 6 p (4 + 2).

Francezul *Henri Duvillard* își va juca ultima carte pentru cucerirea „Cupei Mondiale" în cadrul probelor de slalom special și slalom uriaș de la Are (Suedia). Iată-l la ultimul antrenament (în dreapta imaginii) discutînd cu suedezul *Olle Rohlen* despre șansele sale.

Telefoto: A. P. Agerpres

C.E. de atletism în sală

(Urmare din pag. 1)

și promite o dispută încrîncenată cu franceza Collete Beson, pe italianca Donata Govoni, pe sovietica Nadejda Kolejnikova pe englezoaica Rosemary Stirling.

Ceilalți atleți români: **Adrian Gagea** cu 16,60 m pe locul XV și mai ales **Ana Sălăgean** cu 16,43 m pe locul VI au concurat în cea mai selectă companie continentală a aruncătorilor de greutate. Cele două tinere alergătoare de garduri, **Valeria Biduleac** și **Elena Mîrza** nu au putut face față ritmului impus de concurente prea puternice.

În general rezultatele de azi nu sînt senzaționale, favoriții confirmîndu-și valoarea. Săritura în înălțime și-a respectat promisiunea de a ține treaz interesul cu performanțe foarte bune: într-adevăr, la 211 cm, mai erau în concurs 13 atleți! Șerban Ioan nu are ce regreta: ar fi fost greu să-și facă loc spre podium poate doar să fi învățat din experiența altora. Astăzi intră în concurs toți ceilalți atleți români.

REZULTATE TEHNICE. Lungime (f): 1. **HEIDI ROSENDAHL** (R.F.G.) 6,64 m, 2. Irena Szewinska (Polonia) 6,56 m, 3. **Viorica Viscopoleanu (România)** 6,53 m, 4. Meta Antenen (Elveția) 6,33 m, 5. Ala Smirnova (URSS), 6,30 m, 6. Heidi Schüller (RFG) 6,25 m; Greutate (b): 1. **BRIESENICK** (RDG) 20,19 m, 2. Volkin (URSS) 19.54 m, 3. Bruch (Suedia) 19,50 m, 4. Komar (Polonia) 19,43 m, 5. Rothenburg (RDG) 19,32 m, 6. Reichenbach (RFG) 18,65 m,... 15. **A. Gagea (România)** 16,60 m; Greutate (f): 1. **NADEJDA CIJOVA** (URSS) **20,79 m — record mondial de sală**, 2. Margit Gummel (RDG) 19,50 m, 3. Antonina Ivanova (URSS) 18,69 m,... 6. **Ana Sălăgean** (România) 16,60 m; 60 m g (f): Seria I: Balzer (RDG) 8,2; Seria a II-a: **Bufanu** (România) 8,4; Seria a III-a: Erhardt (RDG) 8,2,.... 6. **Biduleac** (România) 8,9; Seria a IV-a: Sukniewicz (Polonia) 8,3,... 6. **E. Mîrza** (România) 9,1; Semifinala I: 1. Balzer, 2. Sukniewicz, 3. **Bufanu** (performanțele nu ne-au fost anunțate pînă la ora convorbirii telefonice); Semifinala a II-a: 1. Erhardt, 2. Antenen, 3. Stroszynska (Polonia); 800 m (f): Seria I: **I. Silai** (România) 2:06,0, Falck (RFG) 2:06,1; Seria a II-a: Govoni (Italia) 2:09,6, Besson (Franța) 2:10.2; Seria a III-a: Kolejnikova (URSS) 2:07,9, Stirling (Anglia) 2:08,8. Înălțime (b): 1. MAJOR (Ungaria) 2,17 m, 2. Tarmak (URSS) 2,17 m, 3. Kelemen (Ungaria) 2,17 m, 4. Doester (RFG) 2,14 m, 5. Zacharias (RFG) 2,14 m, 6. Șapka (URSS) 2,14 m; 60 m (b): 1. BORZOV (URSS) 6,6, 2. Kirscht (RFG) 6,7, 3. Kokot (RDG) 6,8; 4x1 tur (f): 1. U.R.S.S., 2. R. F. a Germaniei, 3. Bulgaria; 4x2 ture (b): 1. POLONIA, 2. U.R.S.S., 3. Bulgaria.

TELEX

C.C.E. la tenis de masă (f) a fost cîștigată în acest an de formația Institutului de statistică din Budapesta care, în returul finalei, a învins la Praga cu scorul de 5—2 echipa locală Start. În primul meci, jucătoarele **maghiare cîștigaseră cu 6—3.**

■

În continuarea turneului pe care îl întreprinde în țările nordice, selecționata de hochei pe gheață a U.R.S.S. a jucat la Helsinki cu reprezentativa Finlandei pe care a învins-o cu scorul de 9—2 (1—0, 6—1, 2—1).

■

Peste 3 000 de spectatori au urmărit la Ulm (R.F. a Germaniei) întîlnirea internațională amicală de handbal dintre reprezentativele masculine ale R.F. a Germaniei și Ungariei. Handbaliștii vest-germani au terminat învingători cu scorul de **23—19 (12—9).**

■

La Riga s-a disputat returul semifinalei la baschet (f) dintre echipa locală Daugava și Akademik Sofia. Victoria a revenit gazdelor cu scorul de 71—42 (35—14). Învingătoare și în primul meci (68—60), baschetbalistele sovietice s-au calificat pentru finala competiției.

■

Cea de-a 35-a ediție a concursului internațional de spadă de la Huy (Belgia) a revenit scrimerului austriac Trost care, în turneul final, a totalizat 7. L-au urmat în clasament Croutard (Franța) 5 v., Leu (Austria) 4 v., (29 tușe), Melcher (S.U.A.) 4 v., (30 tușe).

■

Au continuat întrecerile marelui concurs internațional de haltere „Premiul Prieteniei" de la Rostov pe Don. În limitele categoriei ușoare victoria a revenit sportivului polonez Waldemar Bazanowski cu un total de 435 kg. Clasat pe locul doi cu 432,500 kg., Piotr Korol (U.R.S.S.) a stabilit un nou record mondial la stilul „aruncat" cu performanța de 171 kg.

■

În prima semifinală a probei de simplu bărbați din cadrul campionatelor internaționale de tenis „open" ale Australiei Ken Rosewall l-a învins în trei seturi: 6—2, 7—6, 6—4 pe Tom Okker. Margaret Court a cîștigat în numai 32 de minute partida din semifinalele probei de simplu disputată cu Lesley Hunt: 6—0, 6—3.

ultimele știri • ultimele știri

TRIPLĂ ÎNTÎLNIRE CEHOSLOVACIA — FRANȚA LA BASCHET (F)

Selecționatele feminine de baschet ale Cehoslovaciei și Franței, care se pregătesc pentru campionatul mondial ce va avea loc în luna mai, în Braziliа, s-au întîlnit în trei partide consecutive amicale. Baschetbalistele cehoslovace au obținut de fiecare dată victoria: 68—57 (38—27) la Kosice, 85—59 (38—25) la Brno și 73—65 (28—28) la Praga.

ONDREJ NEPELA LAUREAT AL ACADEMIEI FRANCEZE DE SPORT

Obișnuitul premiu decernat de Academia franceză de sport celui mai bun sportiv al fiecărei luni a revenit în februarie patinatorului cehoslovac Ondrej Nepela, campion european și mondial.

DAVE EDGAR — CEL MAI RAPID ÎNOTĂTOR DIN LUME

În ultimul concurs desfășurat la Los Angeles, înotătorul american Dave Edgar, student în anul III al Universității Tennessee, a parcurs distanța de 100 yarzi în 45,0 — record mondial pentru bazin scurt de 25 y. Performanța lui Edgar corespunde cu un timp aproximativ de 49,5 pe 100 m (!).

LA POLO: MEDVESCEAK ZAGREB — VOINȚA CLUJ 6—6

În prima întîlnire din cadrul turneului pe care-l întreprinde în Iugoslavia, echipa de polo Voința Cluj a terminat la egalitate, 6—6, cu Medvesceak Zagreb. Golurile clujenilor au fost realizate de C. Rusu (5) și A. Rusu.

MARILYN NEUFVILLE A ALES...

Cunoscuta atletă de culoare Marilyn Neufville, recordmană mondială (51,0) pe distanța de 400 m a hotărît definitiv să concureze la viitoarea ediție a Jocurilor Olimpice pentru culorile Jamaicei.

ȚARA GALILOR LA A 3-a VICTORIE

Ieri s-a desfășurat la Cardiff meciul de rugby dintre Țara Galilor și Irlanda contînd pentru „Turneul celor 5 națiuni". În formă excelentă, gazdele au învins cu 23—9 (9—6), menținîndu-se în fruntea clasamentului:

1. Ț. Galilor	3	3	0	0	64—33	6
2. Franța	3	1	2	0	36—31	4
3. Irlanda	4	1	1	2	41—46	3
4. Anglia	3	1	1	1	29—42	3
5. Scoția	3	0	0	3	31—49	0

Au mai rămas de jucat partidele Anglia — Scoția (20 martie) și Franța — Țara Galilor (27 martie).

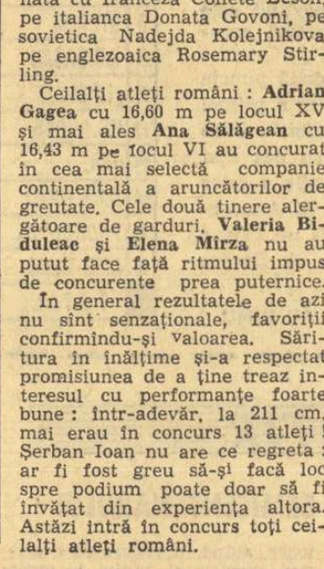

Microportret: LADISLAV NOVAK — antrenorul echipei reprezentative a Cehoslovaciei

Noul antrenor principal al reprezentativei Cehoslovaciei este o personalitate marcantă a fotbalului cehoslovac. Ladislav Novak are 39 de ani și a fost, timp de peste un deceniu, căpitanul echipei naționale. Novak a fost selecționat de 79 de ori în reprezentativa cehoslovacă și a jucat fotbal pînă în 1965. Ani de-a rîndul, el a figurat în clasamentul celor mai buni fundași din Europa. În ultimii ani, Novak a fost antrenor al echipei Liaz Jablonek, din divizia secundă.

ZIG-ZAG fotbalistic

BOSKOV, DESPRE NOUL SEZON DIN IUGOSLAVIA

Vujadin Boșkov, noul selecționer al reprezentativei iugoslave, s-a reîntors îngrijorat de la Amsterdam, unde a urmărit partida Olanda—Luxemburg. (După cum se știe, la 4 aprilie, Iugoslavia va juca la Split, împotriva olandezilor, în campionatul Europei). *„Jocul olandezilor mi-a lăsat o impresie excelentă* — a declarat Boșkov ziariștilor. *E drept, adversarul nu i-a solicitat prea mult, dar așa cum s-au prezentat, coechipierii lui Israel ar fi putut învinge și team-uri mult mai puternice. Cruyff și Israel sînt de-a dreptul senzaționali. Pentru a-i învinge la Split, Iugoslavia va trebui să joace, într-adevăr, foarte bine".* Întrebat despre planul de pregătire pentru partidele internaționale din primăvara aceasta, selecționerul a declarat: *„La Split ne vom pregăti o săptămînă întreagă. Pentru partida cu R.D. Germană de la 9 mai, vom face pregătirile chiar la Leipzig. Dar, înainte de acest meci, mai e jocul amical cu românii, care va constitui un excelent test, pentru că ei alcătuiesc o reprezentativă deosebit de puternică la această oră".*

LOVITURI DE LA 11 m

S-ar putea crede că Ferruccio Valcareggi (în mijloc), directorul tehnic al „Squadrei azzurra" a fost surprins de foto-reporter într-o vizită familiară. De fapt, el se află pe un platou de filmare ca invitat al lui Gianni Morandi (dreapta), mai cunoscut ca actor și cîntăreț dar care este totodată și un fotbalist activ, într-o formație de amatori. Actualmente, Morandi turnează filmul „Provincialul" alături de Maria Grazia Buccella (în stînga).

★ ★ ★

• **În meciul de Cupă, disputat recent între echipele franceze de fotbal, Racing Strasbourg și F.C. Metz, s-au acordat nu mai puțin de 18 lovituri de la 11 metri. Nu trebuie să se creadă că jocul a fost chiar atît de brutal, dar arbitrul întîlnirii a procedat la această măsură întrucît, după 120 de minute, inclusiv prelungirile, cele două formații erau la egalitate: 2—2. Pînă la sfîrșit, Strasbourg a cîștigat cu... 11—10! Dar aici s-a înregistrat un record: toate cele 18 lovituri au fost transformate.**

• **Opt lovituri de la 11 metri a fost obligat să dicteze arbitrul meciului dintre echipele amatoare vest-germane, Göppingen și F.C. Uhingen din cauza jocului prea dur prestat de apărările ambelor formații. Scorul final a fost de 6—6! Și aici, procentul a fost bun: s-au ratat doar două lovituri.**

PENALTY-UL ÎN DISCUȚIA JUCĂTORILOR

Confratele „La Gazzetta dello Sport" a realizat, recent, o anchetă printre jucătorii primei divizii în legătură cu executarea loviturii de la 11 metri. Concluzia anchetei? **„Lovitura cea mai de temut din fotbal nu-i chiar atît de ușoară cum s-ar părea".** Iată cîteva răspunsuri la întrebarea **„Un 11 m apărat este, așa cum se zice, o lovitură prost executată?":**

SUAREZ: *Da, în cel puțin 99% din cazuri.*

RIVA: *Gred că atît jucătorul care execută lovitura cît și portarul care o apără au șanse egale — cîte 50% — primul de a înscrie, celălalt de a apăra.*

BONINSEGNA: *Rămîn la părerea că un 11 m apărat este prost executat. De la 11 m nu se poate să nu marchezi.*

CAPPELLO: *Depinde. Aș spune nu, atunci cînd executantul fentează ca să-l surprindă pe portar; aș spune da, cînd se mulțumește doar să șuteze puternic.*

ZOFF: *Da. Nu-i nevoie ca șutul să fie foarte puternic; el trebuie să fie executat foarte precis.*

DE CE A FOST DAT ÎN JUDECATĂ CLUBUL SAMPDORIA?

Un tribunal din Genova este chemat să judece un caz cu totul neobișnuit. Un iubitor de fotbal și-a cumpărat un bilet de intrare la meciul de campionat dintre echipa locală Sampdoria și A. C. Milan. Dar el a fost nevoit să renunțe la urmărirea partidei întrucît poliția a închis porțile stadionului Marassi cu o oră înaintea începerii jocului, tribunele fiind supraaglomerate. Astfel, nimeni nu a mai putut să pătrundă în stadion, nici chiar cei care aveau bilete de intrare. Spectatorul a dat în judecată clubul Sampdoria pentru faptul că a pus în vînzare bilete cu locuri numerotate, fără să ia și măsurile organizatorice necesare pentru a asigura ocuparea locurilor respective de către posesorii biletelor. Avocații Sampdoriei susțin, însă, că din cele 46 000 de bilete disponibile au fost vîndute... numai 44 263!

Redacția și administrația: str. Vasile Conta nr. 16; telefoane: centrală 11.10.05, secția corespondenți 11.51.09, interurban 72 și 286; telex sportrom buc. 180. Tiparul „I. P. Informația", București 40368

PROLETARI DIN TOATE ȚĂRILE, UNIȚI-VĂ!

sportul

ZIAR AL CONSILIULUI NAȚIONAL PENTRU EDUCAȚIE FIZICĂ ȘI SPORT

ANUL XXVI — Nr. 1201 (6635) 4 PAGINI 30 BANI Luni 15 martie 1971

DANIELA MUNTEANU ȘI CONSTANTIN VĂIDEANU CAMPIONI LA COBORÎRE

Campionii probei de coborîre: Daniela Munteanu și Constantin Văideanu

V. BÎRSAN — 93 M PE TRAMBULINA DE LA BORȘA!

Biatloniștii de la A.S.A.I. învingători la ștafetă

POIANA BRAȘOV 14 (prin telefon, de la trimisul nostru). — O zi frumoasă, o organizare și o pîrtie bună, la care s-a adăugat un pasionant duel pentru primele locuri, au făcut ca ultima probă a campionatelor naționale să capete un caracter sărbătoresc.

Ba ora 12 s-au avîntat în întrecere schioarele. Dar cum ele nu au fost decît opt, cursa lor a fost doar o scurtă uvertură a adevăratului spectacol. Fără să mai greșească de data aceasta în „S" **Daniela Munteanu** a fost cea mai rapidă dintre concurente, reușind să cîștige un meritat titlu de campioană națională. Întrecerea schiorilor a deschis-o Dorin Munteanu, unul din favoriți. El a făcut o cursă bună, dar o reținere la ultimul viraj din „S"-ul mic și la intrarea în „S"-ul mare l-a făcut să piardă zecimi prețioase pe care nu le-a putut recupera pe ultimele terase, unde a alunecat cel mai bine. Al doilea plecat, **C. Văideanu** a riscat totul și, în ciuda unor dezechilibrări în a doua parte a cursei, a terminat într-un timp care nu a mai fost depășit.

Iată acum rezultatele: **Seniori:** 1. C. Văideanu (A.S.A. Brașov) 1:49,9, 2. V. Brenci (A.S.A.) 1:51,0, 3. D. Munteanu (A.S.A.) 1:51,5, 4. D. Cristea (Dinamo Brașov) 1:52,4, 5. Gh. Vulpe (Dinamo) 1:54,4, 6. I. Juncu (I.E.F.S.) 1:56,5. **Senioare:** 1. Daniela Munteanu (A.S.A.) 63,9; 2. Ioana Belu (A.S.A.) 64,4; 3. Gisela Mores (Polit. Brașov) 65,6; 4. Mihaela Sandu (Dinamo) 66,0; 5. Iudith Tömöri (I.E.F.S.) 67,3; 6. Mihaela Dumitrescu (A.S.A.) 72,4.

La combinată clasamentele sînt următoarele: **seniori:** 1. Dan Cristea (Dinamo) 13,9 p, 2. Dorin Munteanu (A.S.A.) 32,9 p, 3. Nicolae Crețoi (Polit. Brașov) 109,6 p; **senioare:** 1. **Ioana Belu** (A.S.A.) 4,80 p, 2. Iudith Tömöri (I.E.F.S.) 44,2 p, 3. Gisela Mores (Polit. Brașov) 47,4 p.

Gh. EPURAN

(Continuare în pag. a 2-a la rubrică)

Brașovenii cîștigători în competiția

„SĂNIUȚA DE ARGINT"

Pe drumul vechi, care leagă Brașovul de Poiana, s-au desfășurat simbătă și duminică cele două manșe — finale — ale popularei competiții dotate cu „Săniuța de argint". 32 de fete și 32 de băieți, din tot attea județe, și-au disputat trofeul pe o pîrtie excelentă, cu zăpadă din belșug. Pe primele locuri, la ambele categorii de concurenți, s-au clasat reprezentanții județului Brașov. Rezultate tehnice: **fete, 1 300 m:** 1. Varvara Ferencz (Brașov), 2. Elena Fedeș (Neamț), 3. Georgeta Sucovschi (Botoșani), **băieți, 2 000 m:** 1. Al. Popa (Brașov), 2. C. Ianoș (Bacău), 3. I. Rusu (Mureș).

C.E. DE ATLETISM ÎN SALĂ

CAROL CORBU — egalul recordmanului lumii ILEANA SILAI — a doua în cursa de 800 m

● VASILE SĂRUCAN ȘI CORNELIA POPESCU MEDALIAȚI CU BRONZ

Cu 16,83 m la triplu **Carol Corbu** *a realizat un record național absolut, superior cu 7 cm celui mai bun rezultat al său în aer liber.*

CORNELIA POPESCU

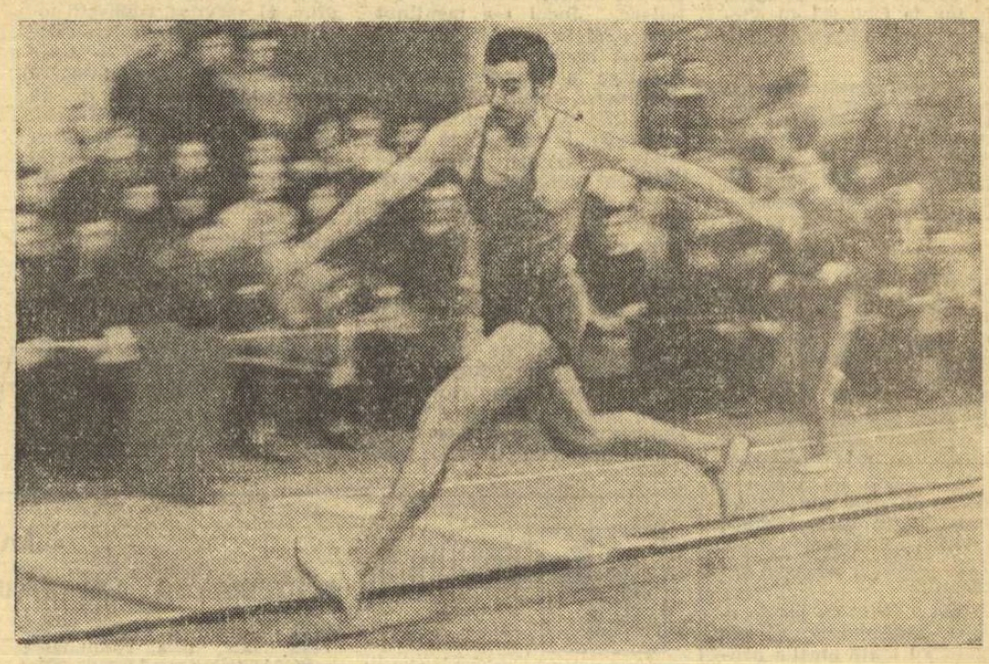

SOFIA 14 (prin telefon, de la trimisul nostru special). Prin modul în care au evoluat, atrăgînd atenția spectatorilor și cucerindu-și numeroase simpatii, săritorii români și-au făcut pe deplin datoria. Ei s-au aflat într-o permanentă dispută cu frunțașii probelor respective, urcînd de mai multe ori pe podium.

Săritorii în lungime au deschis duminică dimineața seria satisfacțiilor și nu numai că l-au promovat pe **VASILE SĂRUCAN** pe locul 3 în Europa, dar și-au rezervat, prin **VALENTIN JURCĂ**, și locul IV într-o întrecere care l-a dus fulminant pe **Hans Baumgartner** pînă la 8,12 m (după ce reușise și 8,00 m). Sărucan a fost admirabil. **El s-a impus doar prin două sărituri: prima de 7,80 m egalînd recordul național stabilit concomitent cu Jurcă, în urmă cu două săptămîni, iar a doua de 7,88 m (nou record) care tranșează deocamdată în favoarea sa rivalitatea cu compatriotul său.** Jurcă, deosebit de constant, a sărit de două ori

Victor BANCIULESCU

(Continuare în pag. a 4-a)

VASILE SĂRUCAN

ILEANA SILAI

ANCA GROZA ÎNVINGĂTOARE LA BERLIN

BERLIN, 14 (prin telefon). — Comportîndu-se excelent, tînăra înotătoare bucureșteancă **Anca Groza** a terminat învingătoare cu 1:11,5 în proba de 100 m delfin a concursului internațional desfășurat în localitate. Evoluții meritorii au avut și alți doi concurenți români, D. Wetterneck (200 m mixt) și T. Nicolae (200 m delfin). Rezultate tehnice:

100 m liber (f): Ender (R.D.G.) 64,4, Klaphen (R.D.G.) 64,8; 400 m liber (b): Hargitay (Ung.) 4:20,5, Toth (Ung.) 4:33,4, Tietz (R.D.G.) 4:34,0, ... 10. Wetterneck 4:42,8; 200 m bras (b): Hargitay 2:34,7, Schiller (R.D.G.) 2:46,7; 100 m delfin (f): **A. Groza 1:11,5**, Jauzin (R.D.G.) 1:11,6, Blätter (R.D.G.) 1:11,9, Faitlova (Cehoslovacia) 1:12,6; 200 m delfin (b): Soos (Ung.) 2:21,5, Alderhausen (R.D.G.) 2:23,5, Kaltenbruner (R.D.G.) 2:24,9, **T. Nicolae 2:25,5**; 100 m brass (f): Przybilski (R.D.G.) 1:22,3, Hinze (R.D.G.) 1:22,4, ... 8. **R. Petruică 1:24,2**; 200 m mixt (b): Hargitay (Ung.) 2:14,0, **D. Wetterneck 2:25,5.**

După prima etapă a returului

DINAMO A REZISTAT ASALTULUI BĂCĂUAN ȘI A RĂMAS LIDERA CLASAMENTULUI

● Universitatea Craiova, la un pas de înfrîngere, pe teren propriu, în fața ultimei clasate! ● „Bătrîna doamnă" a avut emoții ● Poarta lui Ghiță nu mai e ferecată la Bacău ● La Cluj, un gol care poate valora foarte mult ● 15 goluri marcate în etapa a XVI-a

REZULTATE TEHNICE

Steaua — Farul	0—0
Politehnica — Petrolul	3—0 (0—0)
S.C. Bacău — Dinamo	1—1 (0—0)
C.F.R. Cluj — Progresul	1—0 (1—0)
U.T.A. — Jiul	2—1 (1—0)
Steagul roșu — F.C. Argeș	3—0 (2—0)
Univ. Craiova — C.F.R. Timișoara	1—1 (0—1)
Sîmbătă:	
Rapid — „U" Cluj	1—0 (1—0)

Etapa viitoare (21 martie)

PETROLUL — SPORT CLUB
PROGRESUL — U.T.A.
F.C. ARGEȘ — UNIV. CRAIOVA
DINAMO — C.F.R. CLUJ
FARUL — STEAGUL ROȘU
JIUL — RAPID
„U" CLUJ — STEAUA
C.F.R. TIMIȘOARA — POLITEHNICA

CLASAMENTUL

1. DINAMO	16	8	5	3	27—14	21
2. Rapid	16	6	8	2	18—11	20
3. Steagul roșu	16	8	4	4	13—10	20
4. U.T.A.	16	9	1	6	25—16	19
5. Politehnica	16	8	3	5	29—22	19
6. Petrolul	16	8	3	5	20—18	19
7. Farul	16	7	4	5	25—25	18
8. Univ. Craiova	16	7	4	5	13—13	18
9. Steaua	16	5	6	5	21—21	16
10. S.C. Bacău	16	7	1	8	23—21	15
11. „U" Cluj	16	6	2	8	17—18	14
12. C.F.R. Cluj	16	6	2	8	21—26	14
13. Jiul	16	6	1	9	16—20	13
14. F.C. Argeș	16	4	5	7	19—24	13
15. Progresul	16	3	4	9	10—19	10
16. C.F.R. Timișoara	16	3	1	12	9—28	7

Din nou, la fotbal! Campionatul diviziei A s-a reluat în condițiuni favorabile, în toate orașele vremea fiind frumoasă și constituind, în felul acesta, un stimulent atît pentru jucători, cît și pentru spectatori, care și-au ocupat locul în tribune, manifestîndu-și încă o dată fidelitatea față de acest sport al bucuriilor, dar și al necazurilor. Semnificativ în această privință este faptul că, la Craiova, deși partida părea o simplă formalitate pentru gazde, aproximativ 25.000 de iubitori ai fotbalului au venit la stadion.

Etapa s-a încheiat cu o singură surpriză: acel 1—1 din Cetatea Băniei, la un moment dat profilîndu-se chiar o victorie a oaspeților! De altfel, cei care au urmărit, la radio, transmisia meciurilor, au trăit destule momente de „suspens", desfășurarea unora dintre meciuri, punînd sub semnul întrebării rezultatul pînă în ultimele secunde ale jocului. Așa a fost la Arad, unde U.T.A. s-a văzut la un moment dat egalată de Jiul, așa a fost și la Bacău, unde gazdele primiseră primul gol pe teren propriu, în acest campionat, și păreau să înregistreze și prima înfrîngere sub privirile suporterilor lor.

S-au înscris 15 goluri, ceea ce reprezintă, poate, o cifră nesemnificativă. Ne așteptam ca pofta de gol a înaintașilor să fie mai mare, după trei luni de vacanță. La pauză, bilanțul era chiar îngrijorător, dar următoarele 45 de minute s-au caracterizat printr-o activitate mai eficientă a liniilor de atac, ilustrative în această privință fiind cele 3 goluri înscrise de Politehnica Iași, în această parte a jocului.

În clasament, a fost de-ajuns o singură etapă pentru a se înregistra schimbări spectaculoase. Astfel, Petrolul a trecut, dintr-o dată, de pe locul al doilea, pe poziția a 6-a. În schimb, Rapid s-a apropiat de Dinamo, secundînd-o acum la un singur punct. Este drept, însă, că în această etapă, giuleștenii au avut avantajul programului, jucînd acasă. La Cluj, un singur gol a înrăutățit situația Progresului, aducînd, în schimb, puțină relaxare în tabăra ceferiștilor din localitate. Dar, sîntem abia la prima etapă a returului...

J. B.

ECHIPA ETAPEI

RĂDUCANU

ROMILA — NUNWEILLER III — OLTEANU (Steagul roșu) — DELEANU

DINU (Dinamo) — NUNWEILLER VI

INCZE IV — DEMBROVSCHI — DUMITRIU II — GYORFI

Minutul 19 al partidei Steagul roșu — F. C. Argeș. Dumitriu II *șutează de la limita careului de 16 m și deschide scorul pentru brașoveni.*
Foto: Dragoș NEAGU

GOLGETERI

7 goluri: Doru Popescu (Dinamo); Tătaru (Steaua) — 1 din 11 m; Moldoveanu (Politehnica).

6 goluri: Codreanu (Rapid); Cuperman (Politehnica) — 1 din 11 m; Adam („U" Cluj) — 1 din 11 m, Frățilă (F. C. Argeș); Axente (U.T.A.), Oblemenco (Univ. Craiova) — 1 din 11 m, Oprea (Farul).

APE DE PRIMĂVARĂ...

A început returul! A început plin de tumult, cu generosul concurs al Soarelui, care a topit „gulerele de zăpadă" din jurul stadioanelor, fără să aștepte avizul rece și formal al Echinoxului.

Se pare că fotbaliștii noștri au înțeles cum se cuvine gestul de suporter al soarelui, făcînd să crească încă din start tensiunea tribunelor.

Simbătă, pe stadionul Republicii, Răducanu a dăruit două puncte Rapidului, respingînd aproape neverosimil, cu piciorul, „golul" meritat al victoriei clujene. Sînt convins, de altfel, că rapidul contraatac al lui Neagu a fost o simplă prelungire a acestui moment de inspirație **tip Banks.**

Ieri, tot pe Republicii, pulsul „steliștilor" și cel al lui Cosmoc s-a dublat, probabil, în secunda în care portarul Ștefănescu și fundașul Antonescu au refuzat tabelei electronice un gol de două ori înscris.

După aceste două prologuri, au urmat cele 90 de minute „concesionate" radio-ului, care au mărit și mai mult tensiunea. Floareș a dăruit golul nr. 1 al etapei antrenorului frenetic Tache Macri... Dumitriu II a deschis și el scorul, printr-o cursă dintre cele care au oferit Rapidului singurul titlu de campion al istoriei sale semiseculare. „Gil" Mărdărescu a căutat să ne convingă — și a reușit — că „de la... ridicol la sublim" nu e decît o săptămînă... La Arad, Jiul a fost la un pas de marele punct al Speranței, rămînînd, pînă la urmă, doar cu satisfacția de a fi urcat un loc în clasament, cu concursul fostului său antrenor Ozon. La Bacău, antrenorii „rivali" au demonstrat calități de prestidigitatori, aruncîndu-i în luptă, după pauză, pe înaintașii... predestinați celor două goluri ale „remizei", care — de loc paradoxal — ameliorează poziția dinamoviștilor în cursa pentru titlu.

...Și-acum, patru reflecții pe marginea meciurilor văzute:

A. Cred că astăzi Năsturescu lipsește Rapidului mai mult decît Dumitru...

B. „U" a jucat ieri în **dulcele stil clasic** al Balcaniadei lui Andrei Sepci (1933). Doi fundași (Pexa-Solomon), trei mijlocași (ceilalți), doi interi (Anca și Mihăilă), două extreme (Uifăleanu și Munteanu) și un centru înaintaș (Adam). Cu Sepi Grațian în tricoul centrului înaintaș, probabil că „U" ar fi cîștigat cu 3—0...

C. Steaua continuă să șovăie. Prea multe „un-doi"-uri și prea puține șuturi...

D. Farul și-a pierdut, pe neașteptate, hlamida romantică. Acești mari jucători de ruletă care au mizat, de fiecare dată, la București, toată energia de care erau capabili, stîrnind admirația tribunelor, au jucat ieri cîte o fisă prăpădită, la „mica ciupeală", ca bătrînii obosiți de la Monte Carlo, tremurînd la orice mișcare a bilei lb-negre.

O, tricou de campion! Cîte elanuri nu pier în cîmpul tău de gravitație!...

Ioan CHIRILĂ

CAMPIONATUL DE ȘAH

ULTIMA PARTIDĂ — ÎNTRERUPTĂ

Ciocîltea are mari șanse de remiză

Cea de-a 10-a (și ultima) partidă a meciului de baraj dintre **Victor Ciocîltea** și **Florin Gheorghiu**, pentru desemnarea campionului de șah al țării, nu s-a putut termina aseară, în sala „Constructorul".

Dezavantajat de un regulament stabilit ad-hoc, obligat să joace neapărat la cîștig, Florin Gheorghiu și-a apărat șansa într-un mod ireproșabil, dar s-a lovit de formidabila tenacitate a lui Victor Ciocîltea, care — cu o deplină stăpînire de sine — a măcinat forța de șoc a adversarului său, apărîndu-se sigur și calm.

Ieri, într-o „Indiană a regelui" (deschidere preferată, cu negrele, de Ciocîltea), marele maestru a avut tot timpul inițiativa, a controlat partida, dar n-a găsit lovitura de grație, singura care ar fi fost decisivă. Întîlnirea s-a întrerupt într-o poziție pe care o apreciem remiză.

ALB (Gheorghiu): Rh1, Dd4, Te4, Na6, pp. e6, f3, g2;
NEGRU (Ciocîltea): Rh8, Df6, Tf8, Ne7, pp. b4, g5.

Este greu de prevăzut că Florin Gheorghiu va putea găsi, la analiza din această noapte, vreo cale de cîștig.

Jocul se reia astăzi, de la ora 10, în sala „Constructorul". Practic, Ciocîltea este campion **(V. Ch.).**

ION GUDJU — PREȘEDINTE DE ONOARE AL FEDERAȚIEI ROMÂNE DE ȘAH

Ieri dimineață a avut loc la sediul C.N.E.F.S., plenara comitetului Federației române de șah. Membrii comitetului, antrenori, instructori, reprezentanții unor secții ale cluburilor din Capitală și din țară, sportivi fruntași au dezbătut activitatea desfășurată în anul 1970, au adoptat planul de măsuri pe 1971.

În cadrul ședinței, profesorul universitar ION GUDJU a fost ales președinte de onoare al F.R.S., ca o recunoaștere a meritelor sale incontestabile în promovarea șahului și a activității laborioase depuse de peste 60 de ani pe acest tărîm.

Cu același prilej, jucătorului **Gheorghe Rotariu** i-au fost înmînate diploma și insigna de maestru al sportului la șah.

RUGBY

RETURUL DIVIZIEI A DEBUT CU FRUMOASE PROMISIUNI...

Duminică, o dată cu jocurile celei de a XII-a etape, prima din retur, s-a reluat campionatul diviziei A de rugby. Rezultate normale în partidele desfășurate în Capitală și o... semisurpriză în meciul dintre „U" Timișoara și Constructorul (3—3), în care echipa studențească pornea net favorită... Nota dominantă a etapei inaugurale a returului au imprimat-o jocurile viu disputate, cu predilecție pentru un rugby deschis, constructiv. Așadar, promisiuni pentru calitate.

La București, pe stadionul din șoseaua Ghencei, Steaua a surclasat pe Agronomia Cluj, cum o făcuse de altfel și în tur, la Cluj (25—3). Victoria echipei militare s-a conturat încă din primele minute de joc, formația clujeană nefiind în măsură să-i dea o replică prea dîrză. De notat însă că oaspeții, în ciuda diferenței de scor, au acceptat un joc la mînă, cu multe faze frumos concepute, de veritabil spectacol. De subliniat, de asemenea, faptul că clujenii au aliniat o formație în care au evoluat nu mai puțin de 5 jucători promovați de la juniori (Gal, Bucur, Moișan, Naghiu și Bordean).

Steaua a făcut un joc foarte bun, demonstrînd că s-a pregătit cu toată atenția pentru a-și păstra poziția de lider. Remarcați: Durbac, Achim, Postolache și Șerban. Agronomia a avut în Iarusevici cel mai complet jucător. Calificativul „foarte bine" arbitrajului prestat de Dragoș Grigorescu.

În Parcul copilului, Grivița Roșie și-a apropiat victoria mult mai dificil decît indică scorul, în fața Politehnicii. Gazdele au avut la început inițiativa, beneficiind și de o lovitură de pedeapsă chiar în primul minut, ratată de Țibuleac. Jocul s-a menținut egal pînă în min. 26, cînd la o nouă lovitură de pedeapsă, Țibuleac a transformat. În continuare, surprinzător, echipa gazdă va lăsa studenților inițiativa. În min. 37 la o acțiune a înaintării ieșene, care a atacat supranumeric, Brumă a fost vizibil obstrucționat, la mai puțin de un metru de spațiul de țintă advers. Dar, în locul unei încercări de penalizare — decizia cea mai firească — arbitrul Aurel Găgeatu a dictat... lovitură de pedeapsă pentru Grivița Roșie și, o altă hotărîre complet nefondată, eliminarea lui Chifan, căpitanul echipei oaspete !?

Sub imperiul acestor nedreptăți evidente și, mai grav, al nervilor, rugbyștii ieșeni n-au mai găsit căile pentru a valorifica o serie de ocazii capabile să întoarcă rezultatul în favoarea lor. În plus, eliminarea lui Brumă (și Atanasiu) și accidentarea lui Rujoiu aveau să scadă și mai mult forța de joc a echipei oaspete. Grivița Roșie este mai activă în finalul partidei, cînd înscrie două încercări, prin Pavlovici și Demian, transformate de Simion. Asupra arbitrajului, sub orice critică, practicat de A. Găgeatu vom reveni. De asemenea vom comenta mai amănunțit partidele desfășurate în țară.

Tiberiu STAMA

REZULTATE TEHNICE: Steaua — Agronomia Cluj 44—12 (18—6), Grivița Roșie — Politehnica Iași 13—0 (3—0), „U" Timișoara — Constructorul Buc. 3—3 (0—3); CSM Sibiu — Dinamo 3—6 (3—6), Farul C-ța — Rulmentul Bîrlad 17—3 (11—0), Știința Petroșani — Rapid 9—8 (0—8).

Radu Demian *a fost unul din autorii victoriei echipei Grivița Roșie asupra XV-lui Politehnicii Iași.*
Foto: Andrei PANDELE

ÎN CINSTEA SEMICENTENARULUI PARTIDULUI

TIR

Ieri s-au încheiat pe poligonul Dinamo întrecerile primei competiții la arme cu glonț a anului, dotată cu „Cupa Semicentenarului".

REZULTATE: armă standard 3x20 f, senioare: 1. Ana Goreti (Olimpia) 558 p, 2. Aurelia Chițu (I.E.F.S.) 547 p, 3. Adriana Georgescu (Metalul) 544 p; seniori: 1. N. Rotaru (Metalul) 565 p, 2. Gh. Paștea (Dinamo) 548 p, 3. C. Lazarovici (Dinamo) 541 p; la juniori: C. Becea (Șc. sp. 1) 541 p; la junioare: Viorica Radu (Șc. sp. 1) 479 p; armă liberă 3x20 f. seniori: 1. Gh. Vasilescu (Olimpia) 562 p, 2. D. Becea (I.E.F.S.) 558 p, 3. N. Rotaru 555 p; pistol sport 30+30 f: 1. Al. Muscurel (Steaua) 543 p, 2. C. Axente (Steaua) 537 p, 3. Gr. Calotă (I.E.F.S.) 529 p.

CICLISM

Disputa pentru „Cupa semicentenarului" a continuat ieri. La seniori, pe 80 de km, am asistat la o cursă destul de disputată (39,700 km/h), datorită acțiunilor întreprinse de Ion Cosma (în evidentă dispoziție), Cr. Tudoran, Șt. Ene, M. Ferfelea, C. Tănase, D. Nemțeanu, N. Gavrilă, M. Bădilă, I. Ajoghin, A. Zaroschi, M. Virgil și alții. Totuși, 25 de concurenți sosesc la sprintul final, pe care îl cîștigă masivul reprezentant al clubului Steaua, Șt. Ene, urmat de M. Ioniță (D), C. Gonțea (St.), Fl. Negoiescu (St.), P. Soare (St.) etc.

La juniori mari (40 km) Ion Gavrilă (St.) și-a adjudecat victoria întrecînd pe V. Miu (Sc. sp. 3) și C. Cîrje (Sc. sp. 1), iar la juniori mici ploieșteanul Aurel Ciobanu (Voința), urmat de A. Ghergu (Petrolul) și I. Lăzărescu (Șc. sp. 3). Biciclete semicurse: C. Haiducu (Petrolul). Biciclete turism: Gh. Nedelcu.

— I —

FOTBAL B

SERIA I: A.S.A. TG. MUREȘ S-A DISTANȚAT

A.S.A. TG. MUREȘ — F.C. GALAȚI 3—2 (1—1)

TG. MUREȘ, 14 (prin telefon, de la trimisul nostru).

Timp de 15 minute, la început, a fost liniște și cînd oaspeții au încercat, încrezători, „să iasă" la joc, o centrare surprinzătoare a lui Lucaci găsește capul lui Fazekaș și: 1—0 (min. 19). Din nou a urmat o perioadă de acalmie. În min. 36, însă, omniprezentul Bruștiuc speculează o bîlbîială a apărării gazdelor și înscrie peste Bay. Combină, în continuare, mult mai bine oaspeții.

A doua jumătate a meciului începe cu o lovitură de teatru (min. 49). Prin dubla accidentare a lui Fazekaș — Ionescu (s-au ciocnit la o minge înaltă, cap în cap) primul este nevoit să iasă de pe teren. Intră în locul lui Caniaro (min. 50), care cu prima minge pe care o atinge, marchează! În min. 56 arbitrul acordă la o fază dubioasă (henț discutabil Bruștiuc) penalty, pe care însă Lucaci îl ratează. Totuși, A.S.A. atacă în continuare dezlănțuit, dar, pînă la urmă obosește și, în min. 76, asistăm la cel mai stupid gol văzut vreodată. Autor gălățeanul I. Ionică; coautor de seamă este portarul Bay.

Meciul se pregătește să se încheie, mai asistăm la o bună ocazie a oaspeților și, în min. 89, spectatorii — aflați deja în picioare, pe scări, cu gîndul în altă parte — sînt martori la ultima surpriză a unei „piese", într-adevăr, de un real suspense. Caniaro — execută o foarfecă în careu, pe spate, portarul Șerbănoiu greșește flagrant și mingea se scurge încet în poartă. A arbitrat bine o brigadă brașoveană condusă de Gavrilă Pop.

Dumitru GRAUR

PORTUL CONSTANȚA — SPORTUL STUDENȚESC 2—1 (2—1)

CONSTANȚA, 14 (prin telefon, de la trimisul nostru).

Așteptată cu un legitim interes, partida dintre Portul și Sportul studențesc a debutat cu o veritabilă „lovitură de teatru". Nu trec decît 30 de secunde și Cojocaru — „uitat" de unul singur în marginea careului mare — îl păcălește pe Ion Vasile: 1—0 pentru gazde!

Intrați în derută, studenții acuză șocul, și peste 5 minute „cade" al doilea gol: la un „printre" al lui Stoica, Ion Vasile prinde balonul, este faultat flagrant de Cojocaru, mingea sare la Biliboacă și... 2—0! Jocul devine nervos, fragmentat, Ion Vasile, lovit la cap, este înlocuit cu Stan...

Pînă la pauză, dominare sterilă a oaspeților — care nu izbutesc decît un gol, prin Bujor (min. 13), la o neînțelegere dintre portarul Stancu și „centralul" Mihai — și un henț clar comis în careu de Hulă, lăsat nesancționat de arbitrul Grigore Bîrsan.

Repriza secundă se consumă sub semnul superiorității — mai ales tehnice — a bucureștenilor, care atacă mai variat, cu mingi dirijate de Jamaischi și... irosite de Pană, Bujor și Kraus, ultimul avînd pe conștiință și ratarea unui penalty, în min. 67 (dictat la un henț comis în careu de Botea), — șut pe lîngă bară!!

Finalul este, literalmente, dramatic: Sportul atacă cu disperare, mai multe ocazii de gol plutesc în fața buturilor lui Stancu, gazdele acordă corner după corner, dar tabela rămîne impasibilă — 2—1 pentru Portul — marcînd o prețioasă victorie a constănțenilor.

După radiografia meciului înclinăm, însă, să credem că un „egal" ar fi fost mai echitabil...

A arbitrat slab Gr. Bîrsan (Galați).

Ov. IOANIȚOAIA

METALUL BUCUREȘTI — Ș.N. OLTENIȚA 1—0 (0—0)

Bucureștenii și-au adjudecat victoria cu mare greutate. În comparație cu evoluția lor din „optimile" Cupei României, metalurgiștii n-au mai desfășurat, de astă dată, același joc de calitate, ci s-au angrenat într-o dispută de uzură și cu o inutilă risipă de energie fizică. În prima parte, ei au reușit doar o singură dată, în min. 31, să dea emoții portarului Grădișteanu, însă balonul trimis de Iancu (Metalul) spre poartă a fost respins de fundașul Niță. După pauză, cînd au avut inițiativa, bucureștenii au acționat cu mai multă claritate, au depășit de cîteva ori apărarea adversă și au fructificat o ocazie prin Iancu, în min. 68.

Jucătorii de la S.N. Oltenița au evoluat la un bun nivel, luptînd neobosiți din primul pînă în ultimul minut al partidei. Greul în acest meci l-a dus apărarea, care a destrămat multe atacuri ale bucureștenilor. În repriza secundă, înaintașii de la S.N.O., au avut posibilitate să înscrie, dar Stamanichi, în min. 56, de la cîțiva metri de poartă, a șutat defectuos.

A arbitrat bine V. Liga — Galați.

V. POMPILIU

PROGRESUL BRĂILA — CEAHLĂUL P. NEAMȚ 1—0 (0—0)

Peste 6000 de spectatori au asistat la acest meci, în care localnicii au dominat peste 60 de minute, însă atacul Progresului a fost de o rară ineficacitate. Unicul gol, de altfel, a fost realizat de fundașul Gheorghiță, în min. 87. Oaspeții puteau pleca de la Brăila cu un punct dacă apărarea lor n-ar fi „căzut" în ultimele minute ale partidei. Bun arbitrajul lui C. Dinulescu — București.

I. Baltag, coresp.

POIANA CÎMPINA — DUNĂREA GIURGIU 3—1 (2—0)

Cîmpinenii s-au prezentat bine fizic și tactic. Jocul, în general, a fost plăcut, cu multe faze frumoase. Golurile au fost realizate de Ghiorcău (min. 21 și 40), Tr. Popescu (min. 57), respectiv Popa (min. 55). A arbitrat foarte bine M. Bică — București.

C. Vîrjoghie, coresp.

METALUL TÎRGOVIȘTE — C.F.R. PAȘCANI 3—1 (1—0)

Joc dinamic, de mare luptă. În prima repriză, gazdele au dominat și au marcat un gol, prin Tiron (min. 4). În repriza a doua, după ce pășcănenii au ratat o ocazie, metalurgiștii și-au mărit avantajul (Stăncescu, min. 51). Celelalte goluri au fost marcate de Pavlovici (min. 71) pentru Metalul, Udroaica (min. 52) pentru C.F.R. A condus bine N. Petriceanu — București.

M. Avanu, coresp.

POLITEHNICA GALAȚI — METROM BRAȘOV 1—0 (0—0)

Cu victoria la limită obținută în fața brașovenilor, studenții au început lupta pentru rămînerea în divizia secundă. Jocul a fost de slab nivel tehnic și cu multe neregularități. Victoria gălățenilor este pe deplin meritată, deoarece au dominat cu insistență (raport de cornere 13—1 în favoarea Politehnicii), dar au ratat multe ocazii. Unicul gol a fost înscris de Popanica, în min. 61. A arbitrat satisfăcător C. Petrea — București.

T. Siriopol, coresp.

FLACĂRA MORENI — ȘTIINȚA BACĂU 1—1 (0—1)

Meciul s-a disputat la Florești, deoarece terenul din Moreni este suspendat. Jucătorii de la Flacăra au ratat cîteva ocazii. Au marcat: Pelea (min. 15) pentru Știința, Săraru (min. 86) pentru Flacăra. A arbitrat excelent Gh. Popovici — București.

Gh. Ilinca, coresp.

CLASAMENT

1. A.S. Armata	16	11	2	3	36—14	24
2. Sp. studențesc	16	9	2	5	23—18	20
3. Progresul	16	8	3	5	22—14	19
4. Met. Tîrg.	16	9	1	6	20—18	19
5. Ceahlăul	16	8	2	6	13—16	18
6. Metalul Buc.	16	7	3	6	21—12	17
7. Știința	16	7	3	6	18—16	17
8. Dunărea	16	8	1	7	16—19	17
9. Portul	16	8	1	7	13—18	17
10. S.N.O.	16	6	4	6	16—18	16
11. F.C. Galați	16	6	3	7	22—19	15
12. C.F.R.	16	4	6	6	22—24	14
13. Poiana	16	5	4	7	14—17	14
14. Metrom	16	5	3	8	13—19	13
15. Politehnica	16	4	2	10	8—18	10
16. Flacăra	16	1	4	11	13—35	6

ETAPA VIITOARE (21 martie): Știința — Progresul, Sportul studențesc — Flacăra, F.C. Galați — Metalul Tîrgoviște, Dunărea — Portul, S.N. Oltenița — Poiana, Ceahlăul — Politehnica, C.F.R. — Metalul București, Metrom — A.S. Armata.

SERIA A II-a: OASPEȚII AU CÎȘTIGAT DOAR DOUĂ PUNCTE

CORVINUL HUNEDOARA — U.M.T. 0—0

Forma excepțională a portarului timișorean Siclai, dar și ratările înaintașilor hunedoreni au făcut ca partida să se termine cu un scor alb. Slab, arbitrajul lui O. Comșa — Craiova.

V. Albu, coresp.

GAZ METAN MEDIAȘ — ELECTROPUTERE CRAIOVA 1—0 (1—0)

Peste 2000 de spectatori au luat loc în tribunele stadionului Gaz metan, refăcut după inundațiile de anul trecut. În prima parte, localnicii au dominat și au marcat unicul gol, prin Moldovan (min. 22). În min. 33, Mateescu (Electroputere) a ratat un penalti. În repriza secundă, craiovenii au avut o scurtă perioadă de dominare, apoi gazdele au avut inițiativa. A arbitrat I. Cîmpeanu — Cluj.

Z. Rîșnoveanu, coresp.

MINERUL ANINA — VAGONUL ARAD 5—1 (2—1)

Terenul a fost acoperit de zăpadă, dar timpul destul de frumos. Jocul a fost la discreția minerilor, însă cei care au deschis scorul au fost oaspeții, în min. 8, prin Atodiresei. În continuare, jucătorii de la Anina au dominat și au înscris 5 goluri. Autorii golurilor pentru Minerul: Silaghi (min. 37, 47, 85), Munteanu (min. 43) și Copăceanu (min. 75). A condus competent I. Ritter — Timișoara.

P. Lungu, coresp.

OLIMPIA SATU MARE — MINERUL BAIA MARE 2—1 (1—1)

Joc viu disputat. Gazdele au avut mai mult timp inițiativa. Scorul a fost deschis de **Knoblau** (Olimpia), în min. 15. După 2 minute, la o greșeală a apărării Olimpiei, băimăreanul **Coman** a egalat. După pauză, jucătorii de la Olimpia au dominat și au marcat punctul care le-a adus victoria, prin **Samu** (min. 63). În min. 58, jucătorul Docu (Minerul) a fost eliminat pentru lovirea adversarului. A condus bine Tr. Cruceanu — Arad.

St. Vida, coresp.

CRIȘUL ORADEA — C.S.M. REȘIȚA 2—1 (1—1)

Terenul alunecos, din cauza topirii zăpezii, a constituit un obstacol pentru desfășurarea unui joc de bună calitate. Oaspeții s-au prezentat destul de bine, fiind foarte deciși în apărare și au declanșat contraatacuri periculoase prin Sfîrlogea, Pușcaș și Florea. Orădenii au construit multe acțiuni ofensive, dintre care doar două le-au finalizat, prin Dărăban (min. 26) și Arnoțchi (min. 61). Reșițenii au înscris în prima repriză, în min. 33, prin Varga, iar în ultimul minut al meciului au ratat egalarea prin Florea. A condus foarte bine V. Topan — Cluj.

I. Ghișa, coresp.

C.F.R. ARAD — GLORIA BISTRIȚA 0—0

Joc de factură tehnică modestă, încheiat cu scor echitabil. Jucătorii de la Gloria au avut totuși două ocazii de a înscrie, însă Ciocan, în min. 6 și 30, le-a ratat. Satisfăcător, arbitrajul lui I. Barbu — Aiud.

St. Iacob, coresp.

POLITEHNICA TIMIȘOARA — METALURGISTUL CUGIR 2—0 (2—0)

După cum au început partida, se părea că timișorenii vor realiza un joc bun și o mare diferență de scor. Treptat studenții au slăbit alura și în partea a doua, oaspeții au preluat inițiativa, ratînd două ocazii, prin Tamaș și Colnic. Autorul golurilor: Bungău (min. 5 și 43). A condus competent S. Drăgulici — Tr. Severin.

P. Arcan, coresp.

C.S.M. SIBIU — OLIMPIA ORADEA 2—0 (2—0)

Pe un timp frumos, primăvăratic, 5000 de spectatori au asistat la acest meci. Gazdele au făcut un joc bun și au deschis scorul, în min. 2, prin Stoicescu. Spre sfîrșitul reprizei întîi, în min. 40, tabela de marcaj a fost modificată din nou în urma autogolului lui Ulici. În repriza secundă, jocul a fost echilibrat, atît localnicii cît și oaspeții au creat faze frumoase, dar scorul nu a mai putut fi modificat. Am asistat și la două bare: Rădoi (min. 70) pentru gazde, Petrică (min. 55) pentru Olimpia.

A arbitrat foarte bine I. Chilibar — Pitești.

I. Boțocan, coresp.

CLASAMENT

1. Crișul	16	9	5	2	26—13	23
2. Politehnica	16	9	4	3	24—11	22
3. C.S.M. Sibiu	16	9	2	5	34—20	20
4. Corvinul	16	8	4	4	24—15	20
5. Olimpia S.M.	16	8	2	6	16—12	18
6. Min. Anina	16	8	2	6	21—18	18
7. Metalurgistul	16	6	6	4	18—17	18
8. C.F.R. Arad	16	6	3	7	14—18	15
9. Gaz metan	16	6	3	7	13—23	15
10. Electroputere	16	4	7	5	14—20	15
11. Minerul B.M.	16	6	2	8	19—20	14
12. Olimpia Ord.	16	5	3	8	13—18	13
13. Gloria	16	5	3	8	13—24	13
14. U.M.T.	16	3	6	7	12—18	12
15. C.S.M. Reșița	16	4	2	10	16—22	10
16. Vagonul	16	4	2	10	10—23	10

ETAPA VIITOARE (21 martie): Minerul Baia Mare — C.S.M. Sibiu, U.M.T. — Crișul, Olimpia Oradea — C.F.R., Vagonul — Politehnica, Electroputere — Corvinul, Metalurgistul — Minerul Anina, Gloria — Gaz metan, C.S.M. Reșița — Olimpia Satu Mare.

BASCHET

Învingînd pe I.E.F.S., POLITEHNICA A MAI FĂCUT UN PAS SPRE TITLU

Cu meciurile desfășurate sîmbătă și duminică în cadrul etapei a XXI-a, situația unor echipe aflate în disputa pentru ocuparea sau evitarea) pozițiilor „cheie" ale clasamentelor a fost clarificată în mare măsură. Astfel, prin victoria asupra I.E.F.S.-ului, Politehnica și-a sporit simțitor șansele de a rămîne în posesia titlului de campioană a României, în vreme ce pentru ultimele două locuri au rămas numai trei candidate. A.S.A. Cluj, Mureșul și Voința București. Iată, însă rezultatele:

POLITEHNICA—I.E.F.S. 76—61 (30—22). Fruntașele clasamentului au realizat un succes clar, pe deplin meritat chiar la această diferență, deoarece au acționat mai agresiv, mai clar, mai eficace și au comis mai puține greșeli de tehnică. I.E.F.S. putea obține alt rezultat, dar a ratat două ocazii favorabile: prima la jumătatea reprizei I cînd, aflate în plină revenire, viitoarele profesoare de educație fizică nu au știut să treacă de un adversar aflat în „punct mort", ba chiar au ratat exasperant (tocmai atunci!); a doua spre sfîrșitul reprizei secunde cînd, într-o situație asemănătoare (I.E.F.S. refăcuse un handicap sever, apropiindu-se pînă la trei coșuri), antrenorul I. Nicolau a schimbat dintr-o dată trei jucătoare, ceea ce a dereglat întregul mecanism. Excelentă comportarea **Doinei Iftimie**, un adevărat motor al I. E. F. S. Remarcabilă de asemenea, evoluția (numai în atac, însă). Angelei **Tita** și **Eugeniei Salcu**. De la Politehnica vom evidenția pe **Ciocan, Szabados, Taflan, Gugiu** și **Demetrescu**, principalele realizatoare. Au arbitrat bine G. Dutka și V. Kadar. **(D. ST.)**.

CRIȘUL ORADEA — A.S.A. CLUJ 62—61 (53—33). Cu patru secunde înaintea finalului, la scorul de 61—60 pentru adversare, Boca (Crișul) a înscris, aducînd echipei sale o victorie nesperată, după un meci în care A.S.A. a condus tot timpul. Au arbitrat bine N. Iliescu și G. Berekmeri. **(P. LURINCZ** — coresp.).

RAPID — MUREȘUL 70—56 (40—23). Rapidistele au îndeplinit o simplă formalitate, deși mureșencele au manifestat multă ambiție, lăsînd, din acest punct de vedere, o bună impresie. Au arbitrat bine M. Aldea și D. Ionescu. **(C. VIȘAN** — coresp.).

VOINȚA BRAȘOV — SĂNĂTATEA SATU MARE 73—67 (41—38). O partidă deosebit de echilibrată, încheiată cu victoria formației mai hotărîtă în acțiunile sub panou. Menționăm că Balai (min. 25) și Seres (min. 28), de la oaspete, au fost eliminate pentru cinci faulturi. **(C. GRUIA** — coresp. principal).

CLASAMENT

1. Politehnica	21	20	1	1539—1197	41
2. Rapid	21	18	3	1402—1096	39
3. I.E.F.S.	21	17	4	1402—1170	38
4. Sănătatea	21	10	11	1385—1455	31
5. Crișul	21	9	12	1258—1335	30
6. Constructorul	21	8	13	1066—1180	29
7. Voința Bv.	21	8	13	1224—1449	29
8. A.S.A.	21	5	16	1163—1310	26
9. Mureșul	21	5	16	1100—1235	26
10. Voința Buc.	21	5	16	1173—1285	26

VOLEI

PARTIDE DISPUTATE ÎN ETAPA A XIX-a

Sîmbătă și duminică s-au desfășurat partidele etapei a 19-a a primei divizii masculine. Jocurile au fost în general echilibrate, mai ales cele care au opus echipele din plutonul doi, amenințate de retrogradare. Doar Dinamo a reușit în această etapă să obțină victoria în deplasare. Ploieștenii, prin înfrîngerea din partea singurei retrogradate, Explorări B. Mare, au rămas cu un pas în urmă față de celelalte candidate la locul 11 și, se pare, îi vor însoți pe băimăreni în divizia secundă. Pierzînd la Galați, giuleștenii au cedat dinamoviștilor locul secund în clasament.

Iată cîteva amănunte de la meciurile de duminică:

POLITEHNICA GALAȚI — RAPID (3—1). Derbyul etapei, disputat în sala Constructorul din Galați a corespuns din toate punctele de vedere. Un mare număr de spectatori au aplaudat deseori fazele de volei autentic oferite cu dărnicie de jucătorii ambelor echipe. Începutul primelor trei seturi a aparținut de fiecare dată rapidiștilor, care au condus la diferențe apreciabile: 12—6 (I), 12—6 (II) și 8—0 (III), dar, exceptînd setul III, ei nu au putut rezista revenirii spectaculoase a gazdelor, care s-au impus îndeosebi printr-un blocaj agresiv. În setul IV gălățenii au cîștigat cu ușurință. S-au remarcat: Udișteanu, Manu și Popa (P), Moculescu, Paraschivescu și Penciulescu (R). A condus foarte bine cuplul craiovean I. Amărășteanu și V. Tilcă. **(FLORIN BALAIȘ** — coresp.).

UNIREA TRICOLOR BRĂILA — DINAMO (0—3). Brăilenii s-au situat la un nivel corespunzător doar în ultimul set cînd au reușit să țină pasul cu dinamoviștii. Remarcați: Schreiber, Tîrlici și Oros (D), Țăuleanu (U.T.). Au condus bine C. Mușat și I. Ionescu din Constanța. **(N. COSTIN** — coresp. principal).

POLITEHNICA TIMIȘOARA — VIITORUL BACĂU (3—2). Joc cu aspect de divizia B, lent, cu foarte multe greșeli care au nemulțumit pe puținii spectatori prezenți în sala Olimpia. Arbitraj bun: **M. Albuț** și **M. Oancea**, ambii din București. **(C. CREȚU** — coresp.).

TRACTORUL BRAȘOV — „U" CLUJ (3—2). Joc extrem de disputat cu interesante răsturnări de scor de la set la set. După o oră și jumătate gazdele au obținut o prețioasă victorie necesară evitării retrogradării. Ne-au plăcut: Ferariu, Rednic (T), Bînda și Dobre („U"). Au arbitrat competent **I. Covaci** și **A. Dinicu**. **(C. GRUIA** — coresp. principal).

EXPLORĂRI B. MARE — PETROLUL (3—2). Derbyul codașelor a prilejuit un joc de mare luptă. S-au remarcat: Solomon, Sterie și Andreica (E), Zamclo (P). A arbitrat slab **Z. Pătru** și (bine!) **C. Armășescu**, ambii din București. **(T. TOHĂTAN** — coresp. principal).

Rezultate tehnice: I.E.F.S. — Steaua 2—3 (—12, 10, 6, —8, —10), Politehnica Galați — Rapid 3—1 (13, 13, —11, 5), Unirea Tricolor Brăila — Dinamo București 0—3 (—12, —3, —8), Politehnica Timișoara — Viitorul Bacău 3—2 (—10, 10, 6, —10, 10), Tractorul Brașov — „U" Cluj 3—2 (11, —7, 7, —2, 10), Explorări B. Mare — Petrolul Ploiești 3—2 (—13, 13, 13, —11, 6).

CLASAMENT

1. Steaua	19	19	0	57: 9	38
2. Dinamo	19	15	4	51:20	34
3. Rapid	19	15	4	50:22	34
4. Politehnica Gl.	19	13	6	45:27	32
5. I.E.F.S.	19	8	11	37:39	27
6. Polit. Tim.	19	8	11	34:42	27
7. Viitorul Bacău	19	8	11	30:46	27
8. „U" Cluj	19	7	12	36:43	26
9. Tractorul	19	7	12	29:42	26
10. Unirea Tricolor	19	7	12	29:45	26
11. Petrolul	19	5	14	20:45	24
12. Explorări B. Mare	19	2	17	16:54	21

HOCHEI

În al doilea joc Steaua — Agronomia Cluj 10-2!

După marea surpriză de sîmbătă (4—4 la București cu Steaua!) hocheiștii din Cluj nu au mai avut resurse să reziste în cel de al doilea meci redutabilei formații bucureștene Steaua, decît două reprize. Și astfel, Steaua și-a luat o copioasă revanșă, cîștigînd cu 10—2 (2—1, 2—1, 6—0), prin punctele înscrise de Biro (4), Gheorghiu (2), Ioniță, Mircioiu, Fodorea și Bucur, respectiv Texe și Gall. Ca urmare a acestui rezultat și a draw-ului de sîmbătă, Steaua are acum doar un singur punct avans în clasament: 1. Steaua (15 partide jucate) 27 puncte; 2. Dinamo București (15 partide jucate) 26 puncte.

LUPTE

În etapa a II-a la greco-romane LA PITEȘTI, 10 PARTIDE ÎN 14 MINUTE!

Ieri, echipele de lupte greco-romane din divizia A au susținut confruntările etapei a II-a.

Seria EST

În sala Dinamo din Capitală, formațiile clasate înaintea acestei etape pe locurile I și II în serie, **Dinamo Buc.** și, respectiv, **Progresul Buc.** s-au întîlnit în meci direct, meci ce se anunța extrem de disputat. Dar, dinamoviștii și-au impus superioritatea fără dificultate. Numai la cat. 57 kg. **Ion Păun**, (campion balcanic) l-a depășit greu la puncte pe juniorul Pantelimon Arcadie. În final, rezultatul a fost 27—3 în favoarea echipei Dinamo. Mult mai categoric a fost epilogul meciului cu cealaltă echipă a triunghiularului, **Pescărușul Tulcea**, de care Dinamo a dispus cu 35—1. Partidele n-au avut istoric, nouă dintre ele încheindu-se înainte de limită și una la puncte. Ultima întîlnire, cea dintre **Progresul** și **Pescărușul**, deși a luat sfîrșit cu un scor care ar putea să ne scutească de comentarii, 18,5—8,5, a fost totuși disputată. Luptătorii din Tulcea au cedat, într-adevăr, dar nu înainte de a apela la toate resursele lor. Și poate că rezultatul ar fi fost altul dacă patru dintre titularii garniturii din Tulcea nu ar fi fost accidentați și înlocuiți cu unii tineri mai puțin pregătiți pentru duelurile din divizia A. Bune arbitrajele prestate de **L. Bandi** (București) și **M. Strulovici** (Galați).

BRAȘOV. Luptătorii de la cunoscuta, și pînă nu de mult reputata formație **Steagul roșu** au fost învinși acasă atît de cel de la **Rapid București** (7,5—28,5) cît și de noua echipă promovată în divizie, **A.S.A. Bacău** (15—25)! Celălalt rezultat: **Rapid — A.S.A.** 25,5—10,5. **(E. Bogdan** — coresp.).

GALAȚI. Reuniunea, care a durat mai mult de 5 ore, ne-a oferit partide de modest nivel tehnic. Mai mult, luptătorul **I. Sekete** (Mureșul Tg. Mureș) a fost eliminat pentru injurii, iar arbitrajul prestat de **C. Amariei** (Medgidia) a fost slab. Iată și rezultatele: **Dunărea Galați** cu **IPROFIL Rădăuți** 17-14 și cu **Mureșul Tg. Mureș** 28—12, **IPROFIL — Mureșul** 22—14. **(T. Siriopol** — coresp.).

Seria VEST

PITEȘTI. Triunghiularul la care au participat echipele **C.S. Pitești, Vulturii Textila Lugoj** și **C.F.R. Timișoara** a fost dominat de formația locală: 31,5—4,5 cu C.F.R. și 15—13 cu Vulturii. Însă publicul piteștean a asistat apoi la un meci ieșit din comun. Cele două echipe bănățene — probabil de... comun acord — au terminat confruntarea lor directă (la 10 categorii de greutate) în numai 14 minute! Toate partidele s-au încheiat prin tuș (!?!) cînd de o parte cînd de alta, astfel că rezultatul final a fost egal: 20—20! Rămîne să vedem ce va „spune" federația de specialitate. (I. Feteanu — coresp. principal).

REȘIȚA. Steaua a cîștigat detașat atît meciul cu **Electroputere Craiova** (36,5—3,5), cît și cel cu formația locală **C.S.M.** (38,5—2,5). Un surprinzător rezultat de egalitate a obținut C.S.M. în fața echipei Electroputere, 20—20. **(I. Plăvițiu** — coresp.).

SATU MARE. Spre dezamăgirea spectatorilor, **Olimpia Satu Mare** a pierdut cu 10—14 în fața **Metalului București** și cu 9,5—16,5 la **Crișul Oradea. Metalul — Crișul** 27—10. **(St. Vida** — coresp.).

POPICE

Campioanele învinse la scor de o formație modestă

Întrecerile campionatului diviziei A s-au reluat ieri, după o întrerupere de o săptămînă. Iată desfășurarea acestei etape, a IV-a a returului:

FEMININ

RAPID BUCUREȘTI — CETATEA GIURGIU 2466—2295 pd. Formația bucureșteană, avînd patru jucătoare cu rezultate peste 400 pd (Navon — 445, Filip — 417, Cernat — 423 și Pințea — 410), iar Cetatea nici una, a cîștigat comod. Doar o singură concurentă de la Rapid a fost întrecută în meci direct: Lăpușan (R) 387 — Străulescu (C) 388. În restul meciurilor rapidistele au cîștigat la scoruri mari. **(T. R.)**.

DERMAGANT TG. MUREȘ — VOINȚA BUCUREȘTI 2292—2158 p.d. Campioanele nu s-au putut acomoda cu pistele din Tg. Mureș și au pierdut la un scor surprinzător de mare (diferența: 1... „bețe"). Cele mai precise jucătoare au fost Baizs (411). Ferenczi (391) de la gazde, respectiv Dumitrescu 384). **(C. ALBU** — coresp.).

U. T. ARAD — VOINȚA CONSTANȚA 2289—2291 pd. Deși au jucat pe arena lor proprie, arădencele au pierdut la... potou. Un scor rarisim, de două puncte diferență. Foarte bine au jucat Antal (U.T.A.) — 418 pd. și Tărăeanu (V) — 422 pd. **(ST. IACOB** — coresp.).

VOINȚA TG. MUREȘ — LAROMET BUCUREȘTI 2609—2374 pd. Fruntașa campionatului a cîștigat lejer, toate componentele ei au doborît fiecare peste 400 pd. **(I. PĂUȘ** — coresp.).

HIDROMECANICA BRAȘOV — VOINȚA CLUJ 2517—2334 pd. Localnicele în formă excelentă (Orghidan — 428, Schiel — 447, Grozea — 425, Antuș — 426) și-au adjudecat victoria cu ușurință. De la Voința s-a remarcat Racz, cea mai bună jucătoare a reuniunii — 460 pd. **(C. GRUIA** — coresp.).

C.S.M. REȘIȚA — VOINȚA PLOIEȘTI 2411—2300 pd.

MASCULIN

VOINȚA BUCUREȘTI — FLACĂRA CÎMPINA 5370—5150 pd. Flacăra Cîmpina, avînd doar un singur popicar notat pe foile de arbitraj cu un rezultat foarte bun (Purje, cu 943 pd.) a trebuit să încline steagul în fața Voinței care de data aceasta s-a înfățișat ca o formație omogenă. De la învingători cei mai buni au fost Blăgăilă (928) și Grecescu (914). **(C. VIȘAN** — coresp.).

RAFINĂRIA TELEAJEN — PETROLUL PLOIEȘTI 5748—5393 pd. Derbyul ploieștean a fost cîștigat la un scor neașteptat de sever, de popicarii de la Rafinărie, care au avut în Sîrzea un excelent realizator (986 pd). De la Petrolul s-a evidențiat Nicolescu — 938 pd. (ȘT. IONESCU — coresp.).

GLORIA BUCUREȘTI — GAZ METAN MEDIAȘ 4872—4771 pd. Gazdele, beneficiind de un sextet omogen, au cîștigat destul de ușor. Medieșenii, cu un singur om care a depășit 800 pd (Biciușcă 853) nu puteau emite pretenții în această întîlnire. De la Gloria ne-a plăcut cum au jucat Toma (828) și Iozu (818). **(O. GUȚU** — coresp.).

VOINȚA TG. MUREȘ — C.S.M. REȘIȚA 5665—5469 pd. Fiecare jucător al echipei mureșene a doborît peste 900 de popice, iar de la oaspeți doar patru. Cei mai preciși: Eordogh (V) 971 pd și Tismănaru (C.S.M.) 977 pd. **(P. Ioan** — coresp.).

PETROLISTUL CÎMPINA — C.F.R. TIMIȘOARA 4876—4967 pd.

OLIMPIA REȘIȚA — RAPID BUCUREȘTI 4947—4922 pd.

SCHI

(Urmare din pag. 1)

Încheierea campionatelor naționale pentru probele alpine s-a suprapus cu începerea celor rezervate biatloniștilor care se dispută pe pîrtiile din Poiana mare a Brașovului. Prima probă: ștafeta 4x7,5 km. La început au condus sportivii din echipa A.S.A. II care prin I. Mîrza și N. P·băşescu s-au instalat în frunte. În schimbul trei, însă, Gh. Cimpoia (A.S.A. I) a făcut o cursă foarte bună și a adus echipa sa în avantaj, care a terminat astfel pe locul I, cucerind titlul de campioană națională. REZULTATE TEHNICE: 1. A.S.A. I (N. Veștea — 38,50, C. Carabela — 41,26, Gh. Cimpoia — 36,07 — V. Fontana 35,50). 2h 31,45; 2. A.S.A. II 2h 35,30; 3. Dinamo I 2h 38, 38; 4. Steagul roșu 2h 59,45; 5. Constructorul (C-lung Moldovenesc) 3h 20,45.

Campionatul național și „Cupa F.R.S.B.", competiții de sărituri desfășurate pe trambulina de la Borșa pe o zăpadă de aproape 1 m, au prilejuit salturi bune și chiar un record: 93 m (v.r.: 86 m) realizat de Vasile Bîrsan de la Tractorul Brașov.

Rezultate: **campionatul național: 1. V. BÎRSAN** (Tractorul) 230,4 p; 2. D. Lupu (Dinamo) 217,5 m (cea mai bună săritură 87 m); 3. Gh. Gîrneț (A.S.A. Brașov) 202,4 p (84 m); **„Cupa F.R.S.B.": 1. D. LUPU** 218,9 m (81 m); 2. M. Suroiu (A.S.A.) 211,1 p (82 m); 3. V. Mărgineanu (Tractorul) 199,1 p (79 m).

Organizatorii nu au trimis la Borșa, din păcate, nici tricourile și nici premiile cuvenite cîștigătorilor acestor întreceri.

T. TOHĂTAN — coresp.

Astăzi în sala Dalles la ora 18,30: „ACTUL MOTRIC ȘI DIVERSITAȚILE SALE"

Centrul de cercetări științifice al C.N.E.F.S. și Consiliul municipal pentru educație fizică și sport, în colaborare cu Universitatea populară București, organizează o conferință cu titlul: **„Actul motric și diversitatea problemelor pe care le ridică efectuarea lui".**

Expunerea va fi făcută de prof. univ. dr. doc. Clement Baciu. Urmează un film artistic.

FOTBAL

15 GOLURI MARCATE ÎN ETAPA A XVI-a

SPORT CLUB BACĂU 1(0) — DINAMO BUCUREȘTI 1(0)

Primul punct pierdut acasă de băcăuani!

BACĂU, 14 (prin telefon, de la trimisul nostru).

Decor de iarnă la Bacău. Pe marginea terenului nămeți de zăpadă. Dar gazdele au fost harnice și au prezentat un teren foarte bun. Azi a fost o zi frumoasă. Localnicii spuneau că de multă vreme n-a mai fost atîta suflare pe stadionul din localitate. 15 000 de iubitori ai fotbalului au venit să vadă un meci bun, un derby cu Dembrovschi și Dumitrache cu frații Nunweiller și Ghiță, cu Dinu și Ene Daniel. O confruntare de valori individuale, dar nu numai atît. Se găseau față în față și au reușit să-și facă o carte de vizită frumoasă: Dinamo, lider și predendent autoritar la titlu, Sport club Bacău cu recunoscuta-i invincibilitate pe teren propriu, unde Ghiță nu mai știa cum se scoate balonul din plasă. Așteptările de la Bacău au fost confirmate. Numeroasa asistență a urmărit un meci de bună factură, demn de deschiderea sezonului. Angajări fizice remarcabile, de o parte și de alta, ritm alert, faze palpitante, evoluție de scor dramatică (mai ales pentru localnici), iată atu-urile acestei partide. Trebuind să-l înlocuiască pe fundașul central Sinăuceanu cu care făcuse toate pregătirile, antrenorul C. Rădulescu s-a găsit într-o situație destul de precară dar mecanismul echipei nu s-a dereglat. Hrițcu, acest ambițios fotbalist, s-a descurcat foarte bine în fața lui Dumitrache, dînd încredere coechipierilor. În tabăra dinamoviștilor a apărut Sălceanu (perioada de indisponibilitate i-a afectat forma) însă marea putere de luptă a lui Nunweiller VI a făcut ca la mijlocul terenului bucureștenii să dețină superioritatea.

Ca de atîtea ori, gazdele au pornit vijelios în atac. În 10 minute fazele se succed cu intensitate maximă în careul lui Constantinescu. Apărarea dinamovistă e la post, Dinu este „umbra" lui Dembrovschi și momentele grele sînt evitate. Totuși, Dinamo nu poate ieși din încleștare și cele cîteva șuturi răzlețe ale lui Nunweiller VI nu se pot compara cu cele la care este supus Constantinescu.

Gazdele sînt superioare în prima parte cînd Pană (min. 24), Florea (min. 30) și Ene Daniel (min. 33 și 45) sînt la un pas de a deschide scorul. Nu reușesc pentru că ori greșesc ținta, ori apără Constantinescu.

După pauză a venit rîndul mai maturilor jucători din București să-și spună cuvîntul și de două ori (min. 56 și 60) apărarea localnicilor se clatină. Sălceanu, însă, irosește două mingi pe care Dinu și Haidu „scriseseră" gol.

Minutul 61. Se petrece o fază pe care stadionul din Bacău n-a văzut-o tot turul. Plasa porții lui Ghiță se scutură. **Haidu** înaintează pe stînga, pe lîngă tușa laterală, și centrează din viteză cu boltă. Ghiță este surprins cu un pas înainte și balonul se oprește la pajanjen, în colțul lung. Primul gol. O minge ușoară îl învinge pe dîrzul portar, care a apărat altele mai grele. Ghiță își mușcă mîinile de ciudă. Coechipierii vor să-i repare greșeala și aleargă fără răgaz. Dinamoviștii sînt masați în propriul teren. În min. 70, Constantinescu scoate miraculos cu pumnul, de la pajanjen, mingea șutată de Mioc. Stadionul a amuțit. Minutele trec cu repeziciune. Dar se vor auzi aplauze în min. 75, cînd nou introdus în formație, **Bălută**, finalizează de la 6—7 metri excelenta pasă a lui Dembrovschi. E 1—1. Așa trebuia să fie. E scorul cel mai echitabil. Tot stadionul era de aceeași părere.

Constantin ALEXE

Stadion 23 August, timp frumos, teren foarte bun, spectatori aproximativ 15 000. Au marcat: HAIDU (min. 61) și BĂLUȚĂ (min. 75). Raportul șuturilor la poartă 12—5 (pe spațiul porții 5—2). Raport de cornere: 7—3.

S.C. BACĂU: Ghiță 7 — Kiss 7, Hrițcu 8, Velicu 7, Comănescu 8, Vătafu 7, Duțan 6, Pană 7, Dembrovschi 9, Ene Daniel 7 (min. 65 Mioc 6), Florea 6 (min. 70 Bălută 7).

DINAMO: Constantinescu 8 — Cheran 7, Nunweiller III 8, Stoenescu 7, Deleanu 8, Dinu 8, Nunweiller VI 9, Moldovan 7, Sălceanu 7, Dumitrache 7, Lucescu 7 (min. 46 Haidu 6).

A arbitrat EMIL VLAICULESCU (Ploiești) ★★★★★, ajutat la linie de M. Moraru (Ploiești) și O. Calugherovici (Brașov).

Trofeul Petschowschi: 8.

La tineret-rezerve: Sport club Bacău — Dinamo 1—0 (0—0).

„U" CRAIOVA 1(0) — C.F.R. TIMIȘOARA 1(1)

TIMIȘORENII LA UN PAS DE VICTORIE ÎN DEPLASARE

CRAIOVA, 14 (prin telefon de la trimisul nostru).

Ceferiștii timișoreni au dovedit la Craiova că încearcă să prindă „ultimul tren din Gun-Hill", în temerara și disperata lor tentativă de evitare a retrogradării.

E drept, misiunea le-a fost mult ușurată de comportarea lamentabilă a gazdelor, care nu și-au găsit nici un moment busola. Universitatea a atacat furibund, e drept, dar nu organizat, înghesuind jocul pe centru. În plus, mijlocașii au greșit grav, „cărînd" majoritatea baloanelor. Jocul a debutat cu atacurile insistente ale craiovenilor, dar Gaboraș, bine protejat de apărători, a fost invulnerabil. Evenimentele mai importante au fost șutul lui Oblemenco, din min. 4, care a zguduit bara și intervenția lui Mehedinți (min. 17), care a trimis în corner o minge periculoasă plasată de Ivan. În ultimul sfert de oră al primei reprize, jocul a sporit în intensitate. Gaboraș s-a ciocnit cu Oblemenco, dar n-a abandonat lupta sportivă. În min. 43, Oblemenco a ratat, reluînd cu capul pe lîngă poartă. După aceea, a fost rîndul timișorenilor să dea lovitura decisivă: **Seceleanu l-a lansat în adîncime pe Floareș care, profitînd de greșeala lui Deselnicu, s-a infiltrat în careu și a deschis scorul cu un șut imparabil.** Imediat, Niță a ratat egalarea, iar ceferiștii au plecat spre vestiare cu un gol de aur, care le dădea speranța victoriei. Bineînțeles, craiovenii nu s-au împăcat cu ideea înfrîngerii, au reluat partida cu mai multă decizie, dar jocul lor nu s-a închegat nici de astă dată. După două șuturi periculoase ale lui Oblemenco (min. 48) și a lui Țarălungă (min. 58), o periculoasă acțiune Bojin — Floareș — Seceleanu era gata să aducă al doilea gol timișorean. În min. 63, Gaboraș, care fusese îmbatabil, se ciocnește cu propriul său coechipier Bocșa și părăsește terenul. Peste 2 minute, Bojin își croiește drum pe lîngă același îndecis Deselnicu și înscrie, dar arbitrul anulează golul apreciind — cu justețe — fault la atacantul timișorean. Craiovenii împing toată formația înainte, dar atacurile lor se sparg mereu de fortificațiile timișorenilor. Golul egalizator nu va veni decît tîrziu, mai precis în min. 78. **La o lovitură acordată de arbitru la 25 m de poarta lui Coreo, Ivan împinge balonul spre Oblemenco și acesta îl trimite ca un trăznet în colțul drept al porții.** Timișorenii forțează victoria, Deselnicu gafează din nou în min. 81 și Nestorovici e la un pas de gol, dar Pilcă plonjează disperat, salvînd situația. El se accidentează și este înlocuit cu Oprea, care peste 2 minute, va fi și el nevoit să blocheze balonul în picioarele lui Floareș.

G. MIHALACHE

Stadion Central; timp admirabil (de primăvară); teren excelent; spectatori aproximativ 25 000; au marcat: FLOAREȘ (min. 44) pentru C.F.R., OBLEMENCO (min. 78) pentru Universitatea.

Șuturi la poartă: 30—9 (dintre care pe spațiul porții 18—6). Raport de cornere: 12—0.

UNIVERSITATEA CRAIOVA: Pilcă 7 (min. 80 — Oprea) — Niculescu 6, Mincă 7, Deselnicu 4, Velea 6, Strîmbeanu 7, Ivan 5, Martinovici 5 (min. 60 — Neagu 6), Niță 5, Oblemenco 7, Țarălungă 6.

C.F.R. TIMIȘOARA: Gaboraș 9 (min. 64 — Coreo 6) — Pîrvu 7, Mehedinți 8, Bodrojan 7, Bocșa 7, Chimiuc 8, Seceleanu 7, Floareș 8, Regep 7, Bojin 6 (din min. 75 Nestorovici), Panici 7.

A arbitrat V. PĂDUREANU ★★★★★, ajutat la tușe de Fr. Coloși și R. Buzdun (toți din București).

Trofeul Petschowschi: 8.

La tineret-rezerve: Universitatea Craiova — C.F.R. Timișoara 0—0.

STEAGUL ROȘU 3(2) — F.C. ARGEȘ 0

UN GALOP DE SĂNĂTATE PENTRU BRAȘOVENI

BRAȘOV, 14 (prin telefon de la trimisul nostru).

Steagul roșu a luat startul cu motoarele ambalate în plin, în meciul cu F. C. Argeș, și a obținut o victorie categorică cu 3—0! Partida a constituit un adevărat galop de sănătate pentru învingători. Merite incontestabile în această întîlnire au toți jucătorii brașoveni, în frunte cu Dumitriu II și Adamache. Primul, pentru că a dirijat excelent atacul, al doilea pentru că a salvat cîteva șuturi pe care spectatorii le vedeau în plasă.

Piteștenii, cu Niculescu neinspirat în poartă (el putea para două din cele trei goluri primite), nu s-au putut acomoda cu terenul greu în care Iancu și Dobrin fiind din această cauză insuficient de combativi în fazele de finalizare. În schimb, cele două aripi, Radu și Jercan, au fost periculoase, dar șuturile lor s-au izbit de un Adamache imbatabil.

Timpul admirabil, cu soare primăvăratic, invita parcă la joc ambele formații, care au început jocul cu o vigoare demnă de admirat. Primul atac periculos aparține gazdelor: Dumitriu II lansează pe Ghergheli, care trage năpraznic, Niculescu este „bătut", dar șutul trece pe lîngă colțul de sus al barei (min. 3). Zece minute mai tîrziu, stegarii ratează o nouă ocazie prin Ghergheli, excelent servit de Györfi. Dar iată că în min. 19, după o acțiune pe dreapta (Ghergheli-Ivăncescu), *Dumitriu II*, nemarcat, are timp să-și potrivească balonul și expediază un șut de la 16 m. Niculescu plonjează cu întîrziere, atinge balonul, dar nu-l poate reține și... gazdele deschid scorul. Brașovenii sînt tot mai mult stăpînii jocului, domină cu insistență, beneficiază de cornere și majorează scorul în min. 31, prin *Cadar*, care trage surprinzător de la 20 m. Contraatacurile piteștenilor sînt anemice. Doar Jercan și Radu încearcă cîte ceva, dar se lovesc de un Adamache prompt și sigur în intervenții.

Repriza secundă nu schimbă aspectul jocului, tot gazdele sînt acelea care imprimă nota de dominare, dar de data aceasta cu mai puțin aplomb. Ghergheli trage alături (min. 52), Cadar șutează în portar de la numai 5 metri (min. 54!), apoi, pe contraatac, șutul lui Dobrin este respins mai întîi de Adamache și apoi de Ivăncescu (min. 55). Peste alte 5 minute, portarul stegarilor reține o lovitură periculoasă expediată cu capul de Frățilă, din apropierea porții. Adamache este din nou la post, apărînd magistral o lovitură a lui Radu (min. 64), după care gazdele dirijează în continuare întreg jocul și iată că scorul devine 3—0, după un schimb spectaculos de pase în careu între Dumitriu-Cojocaru-*Balint*, ultimul intrînd cu mingea în plasă în min. 67.

Acest scor pecetluiește victoria frumoasă a stegarilor, obținută cu armele tehnicii și elanului.

I. OCHSENFELD

Stadionul Tineretului, timp excelent; teren alunecos; spectatori 11 500.

Au marcat: DUMITRIU II (min. 19), CADAR (min. 31) și BALINT (min. 67). Șuturi la poartă: 10—9. Pe spațiul porții: 9—6. Raport de cornere: 7—6.

STEAGUL ROȘU: Adamache 9+ — Ivăncescu 8, Jenei 7, Olteanu 8, Rusu 8, Cojocaru 8, Cadar 7, Balint 8, Ghergheli 7, Dumitriu II 9, Györfi 9.

F.C. ARGEȘ: Niculescu 5 — Pigulea 6, Olteanu 8, Vlad 7, Crăciunescu 6, Prepurgel 5 (min. 62 Roșu), M. Popescu 6, Radu 7, Iancu 6 (min. 46 Frățilă 7), Dobrin 7, Jercan 7.

A arbitrat V. DUMITRESCU ★★★★★, ajutat bine la linie de St. Lazăr și R. Stincan, toți din București.

Trofeul Petschowschi: 8.

La tineret-rezerve: Steagul roșu Brașov — F.C. Argeș 1—2 (0—2).

POLITEHNICA 3(0) — PETROLUL 0

DUPĂ PAUZĂ TERENUL GREU N-A MAI CONTAT

IAȘI, 14 (prin telefon de la trimisul nostru).

Pe un teren dificil, care a suportat în ultima săptămînă, rînd pe rînd, o mare cantitate de zăpadă, ger năpraznic și apoi un dezgheț neașteptat (acesta i-a transformat unele porțiuni în clisă), pretențiile au un ton mai jos. Și dacă evoluția echipei gazdă din repriza secundă n-ar fi căpătat aplomb și nerv am fi fost tentați să lăsăm încleștarea surdă, lipsită de spectaculozitate din prima parte a meciului, pe seama terenului deosebit de greu.

Politehnica își orientase jocul spre lateral, cu pase moi, ceea ce dădea mereu posibilitate Petrolului să se apere grupat. Din această cauză, fazele de poartă din prima repriză au fost doar rodul unor zvîcniri de moment și nu al unor realizări bine concepute tactic. Am notat în această primă parte a meciului cele două mari ratări ale echipei oaspete (în min. 2, Dincuță bine găsit la marginea careului de 16 m, șutează în Iordache și în min. 4, Iuhas nu poate profita de bîlbîiala lui Romilă și Stoicescu) și cele două mari ocazii de gol avute de ieșeni, salvate in extremis de M. Ionescu (min. 18 la o lovitură de cap a lui Incze) și N. Ionescu (care a scos miraculos, în min. 37, mingea trimisă de Cuperman spre poarta goală).

A venit însă repriza secundă, cu adoptarea unei tactici adecvate de către studenții ieșeni: angajare perpendiculară a jucătorilor gata lansați, intercalări inteligente și surprinzătoare în atac ale fundașilor. În asemenea condiții, au reieșit la iveală slăbiciunile de marcaj și dublaj ale apărătorilor centrali ploieșteni, ușurința cu care N. Ionescu a fost depășit de o extremă — sfîrlează Incze IV. Astfel, pronosticul lui Gil Mărdărescu (3—0) s-a adeverit, deși „11 m" acordat înspre sfîrșitul meciului (agățarea lui Dincuță de către Ianul — discutabil în condițiile unui teren alunecos) i-a dat emoții. Temerile antrenorului ieșean s-au risipit pentru că executantul penaltyului Ciupitu, i-a lăsat posibilitate lui Iordache să apere spectaculos. Au rămas astfel consemnate golurile lui **Alecu** (min. 51: mingea a circulat pe traseul Incze-Cuperman-Lupulescu, care a sărit peste balon, și Alecu a reluat din vole în gol); **Moldoveanu** (min. 58: Simionaș, după o recuperare, îl deschide excelent pe Moldoveanu, aflat liber între fundașii centrali adverși, care șutează cu boltă peste M. Ionescu); **Lupulescu** (min. 82: servit de Cuperman, dar și complet nemarcat, în careul advers).

Paul SLAVESCU

Stadion „23 August", teren foarte moale, vreme frumoasă, spectatori circa 10 000. Au înscris: ALECU (min. 51), MOLDOVEANU (min. 58) și LUPULESCU (min. 82). Șuturi la poartă: 19—5 (pe poartă 11—4). Raport de cornere: 5—4.

POLITEHNICA: Iordache 9 — Romilă 9, Ianul 8, Stoicescu 7, Alecu 7, Mărdărescu 8 (min. 46 — Marica 7), Simionaș 9, Incze IV 9, Cuperman 8, Lupulescu 6, Moldoveanu 7.

PETROLUL: M. Ionescu 8 — Gruber 5, Bădin 6, Mocanu 6, N. Ionescu 5, Iuhas 6, Cringașu 6, Dincuță 6, Dridea 5 (min. 58 — Moraru 5), Ciupitu 5, Grozea 5 (min. 63 — Ciucu 5).

A arbitrat G. LIMONA ★★★★, ajutat bine la linie de Em. Martin și Gh. Motorga (toți din București).

Trofeul Petschowschi: 9.

La tineret-rezerve: Politehnica — Petrolul 2—1 (1—0).

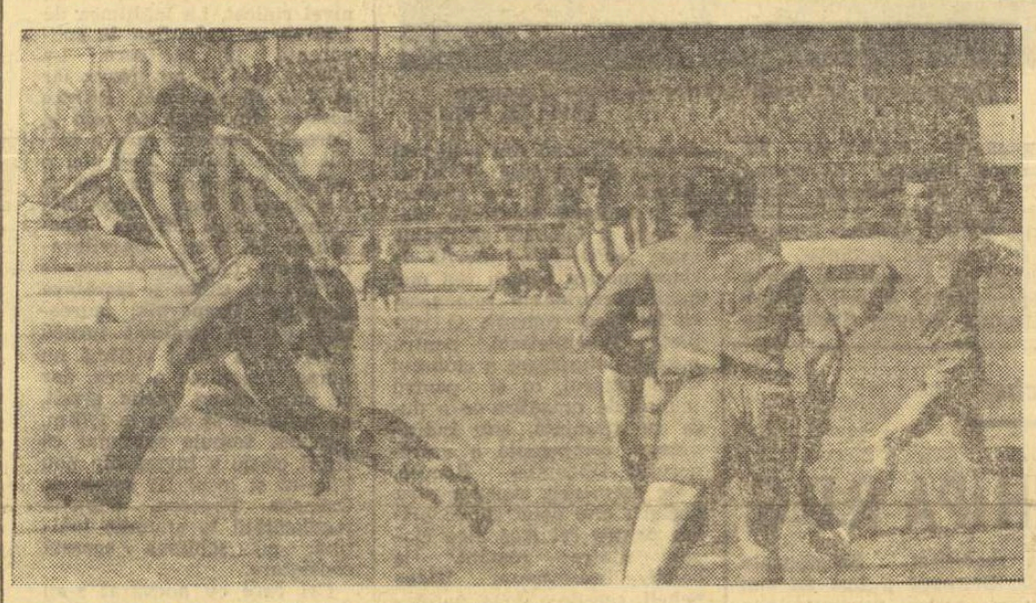

Iată-l pe masivul Caraman — singurul apărarea Stelei — amenințînd, la poarta bucureștenilor atacant constănțean care a... deranjat, cît de cît, unul din puținele contraatacuri ale oaspeților.

Foto: T. MACARSCHI

STEAUA 0 — FARUL 0

Chinuitul draw al constănțenilor

Terminînd prima parte a campionatului cu un meci egal la București (2—2 cu Rapid), Farul a început returul obținînd un punct tot în Capitală, rezultat care — pe hîrtie — înseamnă întotdeauna (sau aproape) o performanță pentru o echipă provincială. Privind însă comparativ aceste două evoluții ale fotbaliștilor constănțeni, vom spune că între ele a existat o distanță uriașă, echipa litoralului începînd returul sub alt chip, necunoscut nouă. Jucînd aproape trei sferturi din meci cu o apărare supraaglomerată, care a respins cel puțin jumătate din mingi ca un zid, adică fără nici o adresă, orbește, „11"-le constănțean — recunoscut (și admirat) în țară ca un „cavaler al atacului" — ne-a produs o decepție. Știm, „realiștii" ne pot oferi replica **„Farul a plecat acasă cu un punct"** (întotdeauna important în viața internă a unei echipe), dar noi le vom reaminti punctul **cucerit** Rapidului, nu **zmuls**, ca acela de ieri.

Scrutînd analitic partida de ieri, vom nota faptul că „dialogul" celor două echipe în prima parte a jocului a purtat amprenta unui respect și a unei frici reciproce, „luările de cuvînt" alternative fiind dominate de crispare, de prudență, de stîngăcii. Din 16 șuturi trimise spre poartă de ambele echipe (6 — Steaua, 10 — Farul) doar trei au nimerit cadrul porții (1 — Steaua, 2 — Farul), fără a constitui — nici acestea — un real pericol.

Poate că în prima repriză, Farul a avut un oarecare ascendent, contraatacurile sale conținînd un grăunte de amenințare mai mare decît ofensivele dezlînate ale gazdelor.

Două șuturi — autori Kallo min. 38 și Vigu min. 42 — ne-au dat emoția golului, dar amîndouă au ocolit poarta.

Repriza a doua, de la care spectatorii așteptau mai mult, a dovedit aproape de la începerea ei că Farul a ieșit din cabine cu lecția meciului nul, pe care avea, în cele din urmă, s-o aplice cu o rigurozitate total insensibilă la orice idee de spectacol.

Invitată la atac, Steaua a inițiat zeci de acțiuni ofensive, dar nu a obținut, în final, decît 9 platonice cornere, lovituri care în fotbalul nostru sînt o floare la ureche pentru apărători, cum a fost și cazul masivilor fundași constănțeni care le-au respins cu regularitate. Este adevărat, Ștefănescu și Dumitriu III în min. 70 și, respectiv, Iordănescu, în min. 71, au avut golul în fața ochilor, dar trebuie să acceptăm gîndul că tocmai în acele clipe Fortuna le zîmbea constănțenilor, într-atît de mare a fost șansa lor de a scăpa din situații rarisime de marcare.

Trăgînd o linie și adunînd, vom spune că am plecat de la stadion cu gustul pe care ți-l lasă orice meci încheiat cu sugestivul scor de 0—0 și cu impresia că nici una dintre cele două echipe nu este complet „ready" (pregătită) la prima oră a returului.

Marius POPESCU

Stadionul Republicii, timp frumos, teren bun, spectatori aproximativ 10 000. Raport de șuturi la poartă: 20—14 (6—2 pe spațiul porții). Raport de cornere: 9—3.

STEAUA: Coman 7 — Sătmăreanu 7, Ciugarin 6, Hălmăgeanu 7, Cristache 7, Dumitriu III 7, Vigu 8, Pantea 7, Tătaru 6, Ștefănescu 7, Marcu 4 (min. 70 Iordănescu 6).

FARUL: Ștefănescu 8 — Stoica 7, Antonescu 8, N. Constantinescu 7, Ghîrca 7 (min. 80 Pleșa), Tănase 7, Badea 7, Caraman 5, Tufan 5, Oprea 5 (min. 65 I. Constantinescu 6), Kallo 5.

A arbitrat SEVER MUREȘAN (Turda) ★★★★, ajutat la linie de I. Soos și Z. Szecsi (ambii din Tg. Mureș).

Trofeul Petschowschi: 9.

La tineret-rezerve: Steaua — Farul 3—1 (1—0).

U.T.A. 2(1) — JIUL 1(0)

MAI GREU DECÎT CU... FEIJENOORD

ARAD, 14 (prin telefon de la trimisul nostru).

Cînd Jiul, echipa ce nu marcase nici măcar un gol în deplasare de-a lungul turului, a descins în arena campionilor cu un debutant (brăileanul Urmeș) și cu o defensivă restructurată complet, fără „clasicii" Stocker și Georgevici, puțini s-au gîndit, cred, la chinurile ce le va suporta U.T.A. chiar la ea acasă. Echipa din Valea Jiului, venită cu gîndul mărturisit al unui „rezultat pentru moral" (Ion Bălănescu), și-a argumentat de la bun început intențiile, prin voință și joc economic, și chiar dacă U.T.A. a decis scorul relativ repede (min. 10: Florian Dumitrescu trimite din colțul terenului spre Axente, care reia sec și spectaculos în gol, de la cca. 14 m), minerii nu renunță la luptă. Urmeș nu pare de loc un debutant, devenind „vameș" în fața propriului careu și om al interceptiilor; Dodu dirijează bine reduta (Caramalis este însă mult prea dur) și, treptat, arădenii se angrenează în jocul de lui, insistînd, chiar dacă e fals firav. În replică, U.T.A., mai caută de cîteva ori poarta lui Stan, dar fără vigoarea necesară, și, după ce Broșovschi ratează de la cîțiva metri, se răzbună în min. 61... faultîndu-l (mai primise un avertisment) pe Sandu, lăsîndu-și astfel echipa în 10 oameni. Era o primă alarmă, însă gazdele, crezînd că victoria e un drept natural, valsează fără finalitate, ba chiar nu-i mai acordă „credit" lui **Ion Constantin**, lăsîndu-l să se joace la 25 de m de poartă. Iar „pleșuvul" din Paring știe să se joace, trimițînd o „ghiulea" în colțul sting al porții unui neatent Gornea. Era în min. 70, și campionii, zdruncinați în amorul lor propriu pornesc în căutarea... punctului pierdut. Ei forțează acum, Kun II (trîntit în acest joc cît în cinci!) îl faultează involuntar pe Stan, portarul oaspeților rămîne lungit, conducătorul partidei însă lasă jocul să continue (sic!), și numai întîmplarea face ca balonul expediat de Petescu să ocolească spațiul unei porți goale. Stan e scos pe targă, și divizia A mai cunoaște un debutant: Marinca, cel care numai peste 8 minute avea să cunoască ce-i suferința, nerezistînd (și nu numai el...) „bombei" trimisă, de la 16 m, de **Florian Dumitrescu**. Jiul își pierde iluziile, îl pierde și pe Dodu — eliminat în min. 84 dar, credem, și-a cîștigat „combustibil" pentru moralul necesar în dificila tentativă de salt pe verticală...

Mircea M. IONESCU

Stadion U.T.A., teren moale, practicabil; timp frumos, spectatori cca. 13.000. Raport de cornere 2—2; șuturi la poartă 19—13 (pe spațiul porții 13—5). Au înscris: AXENTE (min. 10), FL. DUMITRESCU (min. 80) — pentru U.T.A., respectiv I. CONSTANTIN (min. 70).

U.T.A.: Gornea 6 — Birău 7, Lereter 8, Pojoni 8, Calinin 7, Petescu 6, Broșovschi 4, Axente 8, Domide 7, Kun II 7, Florian Dumitrescu 7.

JIUL: Stan 7 (min. 78 Marincan) — Popescu 6, Caramalis 6 (pentru faulturi), Dodu 6, Donca 6, Urmeș 8, Sandu 6, Peronescu 6 (min. 69 Remus Popa 5), Ion Constantin 8+, Libardi 7, Naidin 6.

A arbitrat CONSTANTIN BĂRBULESCU ★★★, ajutat la linie de Ion Dancu (bine) și Al. Grigorescu (cu greșeli) — toți din București.

Trofeul Petschowschi: 8.

La tineret-rezerve: U.T.A. — Jiul 0—1 (0—1).

PRONOSPORT

Așa arată o variantă cu 13 rezultate exacte la concursul Pronosport nr. 11, etapa din 14 martie 1971.

I. Steaua — Farul	X
II. Politehnica Iași — Petrolul	1
III. S.C. Bacău — Dinamo Buc.	X
IV. C.F.R. Cluj — Progresul	1
V. U. T. Arad — Jiul	1
VI. Steagul roșu — F.C. Argeș	1
VII. U. Craiova — C.F.R. Timișoara	X
VIII. Bologna — Varese	1
IX. Cagliari — Juventus	X
X. Catania — Foggia	1
XI. Napoli — Lanerossi	1
XII. Roma — Lazio	X
XIII. Torino — Internazionale	2

Fond de premii: 424.376 lei.

Plata cîștigurilor va începe în Capitală de la 19 martie pînă la 28 aprilie; în țară de la 23 martie pînă la 28 aprilie 1971 inclusiv.

LOTUL U.E.F.A. — ELECTRONICA BUCUREȘTI 2-1 (0-0)

Ieri dimineața, în prezența unui public numeros, lotul U.E.F.A. a întîlnit în meci de verificare formația Electronica București. Jocul, desfășurat pe terenul divizionarei C, a fost presărat cu faze interesante, victoria revenind pe merit lotului U.E.F.A. Au marcat **Mircea Sandu** (min. 60 și 75), respectiv **Săbău** (min. 90).

N. TOKACEK—coresp.

C.F.R. CLUJ 1(1) — PROGRESUL 0

„Derbyul tristeții" cîștigat de clujeni

CLUJ 14 (prin telefon, de la trimisul nostru).

Partida cu cea mai mare semnificație pentru economia etapei și pentru ultimele locuri. C.F.R. și Progresul au luptat ca să se arunce una pe alta în divizia secundă. În cel mai important meci al returului pentru ele, Progresul pierde și rămîne pe locul 15, cu un handicap de puncte irecuperabil dacă nu poți cîștiga în deplasare două meciuri din trei. Or, bucureștenii nu par a avea o asemenea capacitate, cel puțin acum și în viitorul apropiat. Meci frumos în prima repriză. Nu era o încleștare între titani, dar se vedeau și la unii și la alții combinații, abilități, intenții, o oarecare strategie ordonată. Raksi, retras între Tănăsescu și Beldeanu, anima o linie mediană inteligentă, care tampona ofensiva adversă și pregătea mingi utile pentru înaintașii bucureșteni. Gazdele, în schimb, s-au remarcat de la început prin vivacitatea jucătorilor din avanposturi: Sorin Bretan, Ionescu, Petrescu. Echipele s-au constrîns reciproc să manevreze mai mult în zona de la mijlocul terenului, dar clujenii au reușit cîteva acțiuni de atac, care presupun coordonarea, terminate cu șuturi primejdioase (Soo — min. 16, Cojocaru — min. 24, Fanea Lazăr — min. 25). Oaspeții au tras puțin la poartă, dar cu toate acestea, pînă în min. 44 aveai o senzație de echilibru real între două formații, fiecare cu punctele ei forte. Exact înainte de pauză, la poarta lui Zamfir s-a petrecut o fază lungă, întortocheată, durînd aproape un minut și care a făcut, probabil, să se tîngulie astă-noapte toți copacii din parcul dr. Staicovici. **V. Popescu, încolțit, a degajat greșit la Petrescu — centrare spre Ionescu și Sorin Bretan — a respins Grama, Beldeanu a greșit pasa — Marius Bretan a retrimis în careu — Sorin Bretan a șutat de la 10 m și a înscris** (min. 44: 1—0). Clujenii n-au timp să se bucure, bucureștenii n-au vreme să se amărască, fiindcă echipele sînt trimise la cabine. După pauză, nu va mai fi frumos ca la început. Progresul începe să arate palid, depersonalizat, nu își forțează destinul, e lent și nu se luptă în fiecare clipă. Va începe să prețuiască timpul, abia atunci cînd repriza se volatilizase aproape în întregime. Clujenii sînt evident mai în vervă, cu momente de furtună. Marius și Sorin Bretan, Cojocaru, Ionescu și Petrescu se caută, se găsesc, se lansează, domină, dar nu devin foarte periculoși decît rar (Țegean — min. 83 și Matei — min. 89). Bucureștenii au poate ocazia de a egala, atunci cînd Sandu Ion centrează, portarul Nagel — naiv, e depășit, dar lipsește cineva sau ceva de care să se izbească mingea pentru a fi deviată în poartă (min. 69). Sfîrșit de meci banal. Cel puțin cu o jumătate de oră înainte, era clar cine va învinge și cine nu. Echipa lui Eugen Iordache a cîștigat derbyul tristeții, fără să trudească pînă la epuizare, așa cum probabil se aștepta.

Romulus BALABAN

Stadion Municipal, teren moale, timp friguros, spectatori: aproximativ 6 000; A înscris S. BRETAN (min. 44). Raportul șuturilor la poartă 13—8 (pe spațiul porții 7—3). Raport de cornere: 6—2.

C.F.R. CLUJ: Nagel 8 — Burlacu 7, Lupu 7, F. Lazăr 8, Roman 7, M. Bretan 8, Cojocaru 8, S. Bretan 8, Soo 7 (min. 59 — Țegean 7), O. Ionescu 8, Petrescu 7 (min. 78 — Matei).

PROGRESUL: Zamfir 7 — V. Popescu 6, Măndoiu 7, Grama 7, Ad. Constantinescu 6, Tănăsescu 7, Beldeanu 8, Sandu Ion 7, Dudu Georgescu 6 (min. 65 — I. Dinu 6), Năstase 6, Raksi 8 (min. 46 — Matei 6).

A arbitrat N. RAINEA (Birlad) ★★★★★, ajutat la linie de V. Popa (Iași) și I. Radu (Birlad).

Trofeul Petschowschi: 9.

La tineret-rezerve: C.F.R. Cluj — Progresul 2—1 (2—1).

sportul în lume

C. CLAY: „CRED CĂ REVANŞA MI SE CUVINE"

NEW YORK 14 (Agerpres). — Televiziunea americană a consacrat o emisiune specială recentului meci de box pentru titlul mondial la categoria grea, emisiune la care au fost invitaţi cei doi protagonişti. Frazier nu a participat pretextînd că e bolnav. Pe micul ecran a apărut numai Cassius Clay care a declarat printre altele: **„Ar fi inutil să contest acum decizia juriului, dar mi se cuvine revanşa. Fără lovitura primită în ultima repriză aş fi cîştigat la puncte, ieşind din acest meci fără cea mai mică zgîrietură".** Vorbind despre adversarul său, Clay a subliniat: **„Frazier este un luptător dur şi rezistent. Croşeul său de stînga nu este doar o legendă".**

GAPRINDAŞVILI S-A DISTANŢAT în turneul de la Belgrad

BELGRAD, 14 (Agerpres). — În runda a 5-a a turneului feminin de şah de la Belgrad, campioana mondială Nona Gaprindaşvili a cîştigat la Vreeken, iar Joerger a învins-o pe Rujiţa Iovanovici. Margareta Teodorescu (cu piesele negre) a remizat cu Katia Iovanovici, rezultat consemnat şi în partida Asenova — Jivkovici. Celelalte partide, printre care Alexandra Nicolae — Belamarici, s-au întrerupt.

Clasament: 1. Gaprindaşvili (U.R.S.S.) — 5 p; 2. Joerger (R.F.G.) — 3 p (1); 3—4. Katia Iovanovici (Iugoslavia), Vreeken (Olanda) — 3 p; 5—6. Nicolau (România), Bilek (Ungaria) — 2 p (2).

MEMORIALUL CAPABLANCA A LUAT SFÎRŞIT

HAVANA, 14 (Agerpres). — Cea de-a opta ediţie a Turneului internaţional de şah „Memorialul Capablanca" s-a încheiat, la Havana, cu victoria marelui maestru Vlastimil Hort care a totalizat 11½ p. El a fost urmat de Gheller (U.R.S.S.) — 10½ p, Tringov (Bulgaria) 10 p, Donner (Olanda) — 9½ p. Şahistul român Octav Troianescu a ocupat locul 12 cu 6 p.

CEHOSLOVACIA - S.U.A. 6-0 LA HOCHEI

Disputat a Praga, meciul internaţional de hochei pe gheaţă dintre selecţionatele S.U.A. şi Cehoslovaciei s-a încheiat cu scorul de 6—0 (0—0, 4—0, 2—0) în favoarea gazdelor.

THOENI VIRTUAL CÎŞTIGĂTOR AL „CUPEI MONDIALE"

Proba de slalom uriaş (contînd pentru „Cupa Mondială"), desfăşurată la Aare (Suedia), a fost cîştigată de schiorul austriac David Zwilling în 2:55,95. Pe locurile următoare s-au clasat Sepp Heckelmidler (R.F.G.) 2:57,27 şi Patrick Russel (Franţa) 2:57,43. Italianul Gustavo Thoeni, virtualul cîştigător al trofeului a ocupat locul cinci.

AL V-LEA CONCURS INTERNAŢIONAL DE PATINAJ ARTISTIC

PATINATORII CEHOSLOVACI AU OBŢINUT A DOUA VICTORIE PRIN ILONA URBANOVA

O atmosferă festivă, subliniată de trompeţii pionierilor şi aplauzele entuziaste ale spectatorilor de-o vîrstă cu concurenţii, a însoţit ultimele apariţii pe gheaţă şi apoi pe treptele podiumului.

Întrecerea fetelor, care a încheiat concursul, a fost pasionantă prin finişul extrem de strîns al primelor două clasate. Evoluînd în stil de autentică vedetă, tînăra patinatoare vest-germană Dagmar Lurz a prezentat un program de figuri libere demn de toate superlativele. La valoare apropiată s-a arătat şi Ilona Urbanova, lidera clasamentului. Un singur arbitru a preferat-o pe patinatoarea cehoslovacă în proba de figuri libere, dar aceasta nu s-a dovedit suficient pentru victoria celeilalte. A intrat în funcţiune calculul „locurilor de arbitri" şi cumulîndu-se rezultatele ambelor probe (obligatorii şi libere) laurii au revenit în cele din urmă Urbanovei.

Iată clasamentul final: 1. **Ilona Urbanova** (Cehoslovacia) 10—620,2 p; 2. **Dagmar Lurz** (R.F.G.) 11—623,1 p; 3. **Sabine Winkler** (Austria) 576,4 p; 4. **Johanna Verlaan** (Olanda) 564,5 p; 5. **Lena Haakansson** (Suedia) 556,0 p; 6. **Sabine Fuchs** (Franţa) 550,5 p; 7. **Grazyna Dudek** (Polonia) 542,5 p; 8. **Silvana Suciu** (România) 535,7 p; 9. **Sandra Daems** (Belgia) 528,7 p; 10. **Agnes Erös** (Ungaria) 525,5 p; 11. **Lena Wahlberg** (Suedia) 515,4 p; 12. **Mihaela Paraschiva** (România) 511,2 p; 13. **Susan Broman** (Finlanda) 517,9 p; 14. **Bozena Wawrzynek** (Polonia) 507,5 p; 15. **Silvie Dulat** (Franţa) 498,1 p; 16. **Emilia Ţibula** (România) 478,3 p; 17. **Zdenka Gazvoda** (Iugoslavia) 478,6 p; 18. **Simona Grigorescu** (România) 476,1 p; 19. **Mirela Goleanu** (România) 463,9 p; 20. **Roxana Stănişor** (România) 467,9 p; 21. **Dorinela Ularu** (România) 432,4 p; 22. **Brigitte Falk** (Austria) 326,9 p.

Cîştigătoarea întrecerii fetelor — Ilona Urbanova
Foto: M. FELIX

O frumoasă evoluţie, în ultima zi, a avut-o şi **prima reprezentantă a ţării noastre, talentata Silvana Suciu, ea prezentînd unul din cele mai apreciate programe de figuri libere. Această i-a permis să urce două locuri în clasament şi totodată să obţină Cupa „SPORTUL" oferită de ziarul nostru pentru cea mai bună performanţă românească în acest concurs.** O răsplată binemeritată pentru micuţa patinatoare a clubului Constructorul, ca şi pentru munca de pregătire ce o duce cu sîrguinţă, sub îndrumarea competentă a antrenorului Gheorghe Roncea.

De asemenea, ziarul nostru a oferit alte două cupe: prima pentru cel mai bine clasat dintre români, la băieţi, braşoveanul **Klaus Schell**; cea de a doua, patinatorului clujean **Leonardo Azzola**, concurent care s-a pregătit pe gheaţa unui patinoar natural, elevul decanului de vîrstă ai antrenorilor noştri, Andrei Somodi.

Radu VOIA

RUGBIŞTII ROMÂNI ÎN FAŢA UNOR NOI TURNEE

La sfîrşitul lunii aprilie, două dintre echipele de rugby din divizia A, **Agronomia Cluj** şi **Ştiinţa Petroşani**, vor întreprinde turnee peste hotare. Rugbyştii clujeni vor evolua în Cehoslovacia, iar cei din Petroşani în Franţa.

În acelaşi timp, se confirmă venirea formaţiei franceze Dijon în România, în cursul lunii mai, ca invitată a echipei Grivita Roşie.

În Trofeul Rommel

MUREŞANU STOPAT ÎN SEMIFINALE...

PARIS 14 (prin telefon). Asalturile din cadrul Trofeului Adrien Rommel au continuat, duminică dimineaţă, în sferturi şi semifinale. Singurul nostru reprezentant rămas în competiţie, trăgătorul **Tănase Mureşanu** a avut o comportare la fel de bună, reuşind iniţial două victorii: 5—4 la maghiarul Gyarmaty şi 5—1 la polonezul Kozejowski. Aceste victorii i-au asigurat participarea în semifinale.

Ajuns aici, Mureşanu a înregistrat o confortabilă victorie la francezul Berblati (5—1) demonstrînd o deosebită vitalitate. Apoi el şi-a îngăduit o uşoară relaxare în asaltul cu Marton (Ungaria) pe care îl va pierde cu 5—2. Pentru calificarea în finală, important era ca Mureşanu să obţină victoria în ultimul asalt din acest tur, în asaltul cu sovieticul Romanov. Asaltul a debutat într-o notă de mare dramatism. Romanov a condus cu 1—0, dar a fost imediat egalat. Apoi din nou 2—1 pentru Romanov şi... 2—2. La scorul de 3—3, Mureşanu n-a mai îngăduit adversarului său să treacă în jumătatea sa de planşă. L-a punctat (4—3), apoi a dat încă o tuşă evidentă. Arbitrul n-a acordat-o. El avea să anuleze lui Mureşanu şi o a doua tuşă foarte clară. Asaltul s-a întrerupt. Au urmat discuţii cu arbitrul, care a rămas intransigent. La reluare, Romanov va fi mai decis, va egala şi va cîştiga asaltul... În finală s-au calificat Talvard, Romanov, Kotîşev, Parulski, Szabo şi Marton. La ora închiderii ediţiei finala se află în plină desfăşurare.

C.E. DE ATLETISM ÎN SALĂ

(Urmare din pag. 1)

7,72 m. Ca o curiozitate, merită să subliniem că dacă s-ar alcătui un clasament pe ţări, cu un total de două sărituri, reprezentanţii României s-ar situa pe locul secund după atleţii din R.F. a Germaniei (avantajaţi de excelenta săritură a lui Baumgartner) şi înaintea celor din U.R.S.S.

A urmat proba **CORNELIEI POPESCU.** Ambiţioasă, dar nu şi în deplinătatea forţelor ei fizice (lipsa de concurs se simte). Încă la încălzire, prima ei încercare de a-şi stabili distanţa de elan s-a soldat cu o alunecare care nu va rămîne fără consecinţe în performanţă. Concursul a fost extrem de strîns, de un nivel ridicat. La înălţimea de 1,76 m se mai aflau la concurenţă 12 săritoare. La 1,78 m încă 11 adversare, iar la 1,80 m — cinci. Printre acestea din urmă se afla şi Cornelia Popescu care a trecut toate etapele fără nici o ratare. Înălţimea de 1,80 m s-a dovedit însă accesibilă numai pentru **Milada Karbanova** şi **Vera Gavrilova-Gruşkina** (ele însele stopate la 1,82 m). Chiar şi iugoslava **Snezana Hrepevnik**, aureolată de un strălucit turneu în S.U.A., a căzut victimă nu numai febrei ce o avea, dar şi unui calcul tactic greşit, ea refuzînd să sară la 1,78 m. Oricum, trebuie subliniat că stilul clasic a învins din nou Flop-ul şi locul III smuls de Cornelia Popescu, datorită regularităţii la anumite înălţimi, nu schimbă această constatare.

Cei care cu adevărat s-au dovedit modeşti au fost alergătorii pe distanţe scurte cu sau fără garduri: **Aura Mărăşescu**, clasată ultima (cu 7,9 pe 60 m) într-o serie de loc puternică; **Suciu, Perţa** şi **Sebestyen** nu mai sus de locul IV în seriile de la 60 m g — iată rezultate de loc încurajatoare. Nici măcar accesul **Valeriei Bufanu** în finală nu ne-a putut oferi o satisfacţie deplină, întrucît după un start greşit, Bufanu a plecat ultima din „blocuri" şi la 50 m a acuzat un claxaj care a făcut-o să termine într-un picior pe ultimul loc în 8,9.

Seria foarte bună a săritorilor a continuat după-amiază cînd „cangurii" noştri s-au relevat din nou, postîndu-se pe poziţii fruntaşe la triplusalt. **CAROL CORBU** a trebuit să lupte pentru supremaţia probei cu un Saneev extrem de bine pregătit şi numai regularitatea campionului olimpic în toate săriturile i-a adus titlul european pentru că la rezultatele ce figurează în palmares cei doi adversari sînt de data aceasta perfect egali. **Carol Corbu a stabilit cu 16,83 m, în cea de a 5-a încercare, un nou record naţional. Vasile Dumitrescu** s-a străduit să-l secundeze, dar din cele 3 sărituri care i-au reuşit (cele din finală au fost depăşite) una singură a măsurat peste 16,00 m, suficientă pentru a-şi asigura locul IV. Singurul săritor care nu a ţinut pasul cu colegii săi pe măsura aşteptărilor, dar şi în funcţie de performanţele recente, a fost Dinu Piştalu care a efectuat o singură săritură bună la 4,70 m, a renunţat la 4,80 m, iar la 4,90 m nu a mai trecut peste ştachetă.

Nu putem încheia fără a sublinia frumosul succes al semifondistei **ILEANA SILAI**, care şi-a asigurat locul II după o luptă extrem de acerbă în cele 4 ture de pistă în care adesea a condus plutonul pentru a impune un ritm care să nu mai lase speranţă alergătoarelor cu finiş puternic. Tactica i-a reuşit în faţa englezoaicei Stirling şi a franţuzoaicei Besson, dar s-a dovedit totuşi insuficientă pentru a o învinge şi pe vest-germanca **Falck.**

REZULTATE TEHNICE. **MASCULIN: 400 m: 1. A. Badenski (Polonia) 46,8, 2. Savciuk (U.R.S.S.) 47,4, 3. Bratcikov (U.R.S.S.) 47,5; 800 m: 1. E. Arzanov (U.R.S.S.) 1:48,7, 2. Lewis (M. Brit.) 1:50,5, 3. Kupczik (Pol.) 1:50,5; 1 500 m: 1. H. Szordykowski (Pol.) 3:41,4, 2. Pantelci (U.R.S.S.) 3:41,5, 3. Del Buono (Italia) 3:42,1; 3 000 m: 1. I. Stewart (M. Brit.) 7:53,6, 2. Scholz (R.D.G.) 7:54,4, 3. Aleksasin (U.R.S.S.) 8:02,2; 60 m g: 1. Berekes (R.F.G.) 7,8, 2. Demus (U.R.S.S.) 7,9, 3. Liani (Italia) 7,9, 4. Nickel (R.F.G.) 7,9 (Suciu loc. IV cu 8,2, Perţa loc. IV cu 8,2, Sebestyen loc. V cu 8,4 — eliminaţi în serii); 4 × 4 ture: 1. U.R.S.S. 7:17,8, 2. Polonia 7:18,2, 3. R. F. a Germaniei 7:25,0; lungime: 1. H. Baumgartner (R.F.G.) 8,12 m, 2. Ter-Ovanesian (U.R.S.S.) 7,91 m, 3. V. Sărucan (România) 7,88 m — record naţional, 4. V. Jurcă (România) 7,72 m, 5. Housiax (Franţa) 7,70 m, 6. Glörferd (R.F.G.) 7,70 m; prăjină: 1. W. Nordwig (R.D.G.) 5,40 m — record mondial de sală, 2. Isaksson (Suedia) 5,35 m, 3. Isakov (U.R.S.S.) 5,30 m; triplusalt: 1. V. Saneev (U.R.S.S.) 16,83 m, 2. C. Corbu (România) 16,83 m — record naţional, 3. Savlévici (U.R.S.S.) 16,24 m, 4. V. Dumitrescu (România) 16,16 m, 5. Areta (Spania) 16,11 m, 6. Czifra (Ungaria) 16,02 m; FEMININ — 60 m. 1. Renate Meissner (R.D.G.) 7,3, 2. Sylvie Telliez (Franţa) 7,4, 3. Annegret Irrgang (R.F.G.) 7,4 (A. Mărăşescu loc. VI în seria a III-a cu 7,9); 400 m: 1. Vera Popkova (U.R.S.S.) 53,7, 2. Inge Bödding (R.F.G.) 54,3, 3. Maria Sykora (Austra) 54,4; 800 m: 1. Hildegard Falck (R.F.G.) 2:06,1, 2. Ileana Silai (România) 2:06,5 — record naţional, 3. Rosemary Stirling (M. Brit.) 2:06,6, 4. Colette Besson (Franţa) 2:07,5; 1 500 m: 1. Margaret Beacham (M. Brit.) 4:17,2 — rec. mondial de sală, 2. Ludmila Bragina (U.R.S.S.) 4:17,8, 3. Tamara Pangelova (U.R.S.S.) 4:18,1; 60 m g: 1. Karin Balzer (R.D.G.) 8,1, 2. Anneliese Erhardt (R.D.G.) 8,1 3. Tereza Sukniewicz (Pol.) 8,3... 6. V. Bufanu 8,9; 4 × 2 ture: 1. U.R.S.S. 3:36,6, 2. R. F. a Germaniei 3:39,6, 3. Bulgaria 3:47,8; înălţime: 1. Milada Karbanova (Cehoslovacia) 1,80 m, 2. Vera Gavrilova (U.R.S.S.) 1,80 m, 3. Cornelia Popescu (România) 1,78 m, 4. M. Kostianova (Cehoslovacia) 1,78 m, 5. S. Hrepevnik (Iug.) 1,76 m, B. Rechner (Elveţia) 1,76 m.**

În grupa B a C.M. de hochei

ELVEŢIA A ÎNVINS CU 3-1 ECHIPA R.D.G.

Peste 11 000 de spectatori au fost prezenţi pe patinoarul acoperit din Berna pentru a asista la derbyul grupei B din cadrul campionatului mondial de hochei, care a opus formaţiile Elveţiei şi R. D. Germane. A fost un meci de un rar dramatism — remarcă agenţia Sport Information din Zürich, încheiat cu o victorie norocoasă a gazdelor la scorul de 3—1 (2—0, 0—1, 1—0).

Elveţienii, purtaţi parcă pe aripi de pasionaţii lor suporteri, au început partida într-un ritm infernal şi după 7 minute conduceau cu 2—0 în urma unor acţiuni fulgerătoare încheiate cu şuturi imparabile ale lui Turler. Încurajaţi de acest succes neaşteptat, hocheiştii elveţieni au continuat să atace în trombă, dar apărarea formaţiei R.D. Germane şi-a revenit treptat din primele momente de uluială, rezistînd în faţa propriei porţi. Din repriza secundă însă, întrecerea a fost purtată mai mult într-un singur sens. Jucătorii echipei R.D. Germane au atacat în permanenţă, dar nu au reuşit decît un singur gol prin Peters (min. 37), Rigolet — portarul formaţiei gazdă — fiind practic de netrecut. În ultima repriză aspectul întîlnirii nu s-a modificat. Selecţionata R.D. Germane a fost de mai multe ori pe punctul de a obţine egalarea, dar de fiecare dată, în calea pucului a apărut mîna salvatoare a lui Rigolet. Şi în plină dominare a oaspeţilor, Dubois a scăpat pe contraatac, pecetluind (3—1) soarta meciului cînd mai erau de jucat doar (3) minute.

În urma acestui rezultat, echipa Elveţiei — o mare revelaţie — şi-a asigurat calificarea în grupa A. Celelalte rezultate: Polonia — Iugoslavia 4—0 (1—0, 0—0, 3—0); Norvegia — Japonia 10—6 (5—1, 0—3, 5—2); Austria — Italia 6—0 (1—0, 1—0, 4—0)!

CLASAMENT

1. Elveţia	6	5	1	0	26—14	11
2. Polonia	6	4	1	1	33—17	9
3. R.D. Germană	6	4	0	2	41—20	8
4. Norvegia	6	4	0	2	33—24	8
5. Japonia	6	2	1	3	27—33	5
6. Iugoslavia	6	1	1	4	18—28	3
7. Austria	6	1	0	5	15—31	2
8. Italia	6	0	2	4	12—38	2

LA SYDNEY FINALĂ ASHE — ROSEWALL

MELBOURNE 14 (Agerpres). — Campionatele internaţionale de tenis „Open" ale Australiei, care se desfăşoară la Sydney, au programat ultimele partide semifinale. În proba de simplu bărbaţi, jucătorul american Arthur Ashe l-a întrecut în 91 de minute cu 6—4, 6—4, 7—6 pe compatriotul său Bob Lutz, urmînd să-l întîlnească în finală pe australianul Ken Rosewall.

În proba feminină, tînăra tenismană australiană Evonne Goolagong a dispus cu 7—6, 6—1 de Winnie Shaw (Anglia) şi va disputa finala cu compatrioata sa Margaret Court.

La dublu bărbaţi, cuplul Tom Okker (Olanda) — Marty Riessen (S.U.A.) a învins cu 7—6, 7—6 perechea Bob Lutz (S.U.A.) — Charlie Pasarel (Porto Rico).

ECHIPA DE BOX A DANEMARCEI PENTRU MECIUL DE LA BUCUREŞTI

COPENHAGA, 14 (Agerpres). — Federaţia daneză de box a stabilit echipa care va întîlni la 20 martie, la Bucureşti, reprezentativa României, în ordinea celor 11 categorii au fost selecţionaţi următorii pugilişti: Henning Nissen, Jens Erik Groth, John Christiansen, Jens H. Olesen, Poul Erik Nielsen, Erik Sivebok, Poul Moesby, Finn Thomsen, Wagn Norgaard, Ralf Jensen, Fleming Jensen. Toţi componenţii echipei Danemarcei sînt campioni ai ţării.

MOTOCROS PE ZĂPADĂ...

Petre Paxino — învingător în concursul inaugural

Dealul Muscelului de lîngă Cîmpina, aflat încă sub mantia albă a zăpezii, a găzduit duminică dimineaţă premiera sezonului 1971 la motocros. Traseul, destul de accidentat şi lung de aproape 1 800 de metri, a avut mai degrabă aspectul unei pîrtii de schi...

Combatanţii concursului inaugural au fost alergătorii vizaţi să reprezinte ţara noastră la apropiata Balcaniadă de motocros, precum şi o serie de tineri motocicliştii din Bucureşti, Braşov, Tg. Jiu, Ploieşti şi Cîmpina. În program a figurat o singură probă, clasa pînă la 500 cmc, consumată în două manşe, fiecare a cîte 30 de minute, plus două ture. Încă de la start cei care n-au ştiut să-şi aleagă terenul au pierdut contactul cu plutonul fruntaş. În frunte s-a instalat campionul balcanic **Ştefan Chiţu.** O mică neatenţie în „escaladarea" unei pante l-a dat peste cap pe Chiţu, şefia cursei fiind preluată de fostul campion naţional la clasa 500 cmc, **Petre Paxino,** care a trecut primul linia de sosire, în pofida repetatelor atacuri lansate, pe rînd, de **Aurel Ionescu, Mihai Banu** şi **Florian Ştefan.** A doua manşă a avut cam aceiaşi animatori. Tînărul cîmpinean, **Mihai Banu** a luat un start bun, urmat de **P. Paxino** şi **Ştefan Chiţu.** După ce au parcurs, în această ordine, cîteva ture, liderul cursei s-a răsturnat. Dar, după ce a preluat conducerea, **Paxino** a căzut la coborîre, pentru ca în momentul cînd **Ştefan Chiţu** se credea scăpat de cei doi adversari, să-l vedem şi pe el în zăpadă, căznindu-se să-şi ridice motocicleta. În cele din urmă a învins **Paxino,** care a ştiut să-şi dozeze mai bine efortul şi a fost prudent la trecerile periculoase. Firesc că numai după un concurs nu ne putem forma o imagine completă asupra pregătirii selecţionabililor. Pentru definitivarea echipei naţionale, care urmează să fie startul la 4 aprilie în Motocrosul Balcanic, considerăm că este nevoie de cel puţin încă un trial public.

CLASAMENTUL: **1. P. Paxino (Met. Buc.) 2 p, 2. A. Ionescu (Met. Buc.) 6 p, 3. M. Banu (Poiana Cîmpina) 7 p, 4. C. Dovids (Met. Buc.) 7 p, 5. P. Lucaci (St. r. Bv.) 12 p, 6. P. Filipescu (I.R.A. Tg. Jiu) 13 p.**

Tr. IOANIŢESCU

fotbal meridiane

ANGLIA: LEEDS N-A PUTUT ÎNTRECE PE BLACKPOOL

Distanţa dintre liderul campionatului Angliei, Leeds United, şi Arsenal s-a mai redus dar numai cu un punct, în etapa de sîmbătă şi după disputarea unei etape intermediare ca şi a unor restanţe. Această apropiere s-a produs pentru că Arsenal a reuşit să cîştige în faţa lui Crystal Palace cu 2—0, în timp ce Leeds, jucînd la Blackpool, a trebuit să se mulţumească doar cu un scor egal (1—1) în faţa echipei gazdă. De reţinut că Chelsea a pierdut la Tottenham Hotspur cu 1—2 şi cum Wolverhampton Wanderers a terminat învingătoare în meciul cu West Ham United (2—0), ele se află acum la egalitate de puncte, Chelsea beneficiind doar de un golaveraj mai bun.

Celelalte rezultate: Coventry City — F.C. Liverpool 1—0; Derby County — Manchester City 0—0; F.C. Everton — Stoke City 2—0; Huddersfield-Town — F.C. Burnley 0—1; Ipswich Town — Newcastle United 1—0; Manchester United — Nottingham Forest 2—0; Southampton — West Bromwich Albion 1—0;

Clasament: 1. Leeds United 52 p.; 2. Arsenal 46 p.; 3. Chelsea 41 p. (44—35 golaveraj); 4. Wolverhampton 41 p. (51—47).

SCOŢIA: ABERDEEN CONTINUĂ SĂ CONDUCĂ

Fruntaşele clasamentului scoţian au jucat în deplasare şi au încheiat ambele cu cîte o victorie. Liderul, Aberdeen a întîmpinat o rezistenţă mai puternică şi a dispus cu 2—1 de Clyde Glasgow, pe cînd Celtic Glasgow a înscris de 5 ori în poarta echipei Cowdenbeath primind doar un gol. Alt scor mare, tot în deplasare, a realizat F.C. Airdrie cu F.C. Morton 4—1.

Alte rezultate: Ayr United —Dundee United 1—0; F. C. Dundee — Hibernian Edinburgh 1—0; Herth of Midlothian — F. C. St. Mirren 1—0; F.C. Motherwell — F.C. Falkirk 1—1; Glasgow Rangers — Dunferline Athletic 2—0; St. Johnstone — F. C. Kilmarnok 2—3.

Clasament: 1. F.C. Aberdeen 46 p; 2. Celtic Glasgow 43 p; 3. F.C. St. Johnstone 34 p; 4. Glasgow Rangers 33 p.

ITALIA: ZI FAVORABILĂ FRUNTAŞELOR CLASAMENTULUI

BOLOGNA 14 (prin telex, de la corespondentul nostru). Etapa a 21-a a campionatului italian a fost favorabilă terţetului de echipe din fruntea clasamentului. Milan a dispus — e adevărat, destul de greu — de Fiorentina cu 1—0 (a marcat Prati) complicîndu-i situaţia în clasament. A învins şi Inter pe Torino cu 2—0 prin golurile marcate de Boninsegna şi Facchetti. În fine, Napoli a terminat tot victorioasă în faţa formaţiei din Vicenza cu 1—0, datorită golului înscris de Umile. Aşadar, situaţia din fruntea clasamentului a rămas neschimbată.

Evenimentul etapei l-a constituit, totuşi, reintrarea lui Gigi Riva, după cinci luni de inactivitate, pricinuită de fractura suferită în meciul cu Austria. Nu s-ar putea spune că Riva a decepţionat, dar nici că a strălucit. Poate şi pentru că a arătat multă prudenţă în duelurile directe. Oricum, el este încă departe de un nivel satisfăcător. Să sperăm că îşi va învinge cît de curînd complexul cu care a rămas în urma accidentului de la Viena.

În fine, o curiozitate statistică a etapei: Franco Janich, căpitanul echipei Bologna, a susţinut cel de al 400-lea meci în cadrul campionatului seriei A. Este o cifră pe care au realizat-o de-a lungul anilor doar 13 jucători.

Rezultatele înregistrate în celelalte meciuri: Bologna — Varese 1—0 (a înscris Savoldi din 11 m); Cagliari — Juventus 1—1 (au marcat: Greatti pentru Cagliari şi, respectiv, Capello); Catania — Foggia 2—0 (Schifillitti şi Volpato); Roma — Lazio 2—2 (marcatori: Zigoni şi Salvori, respectiv Santarini — autogol şi Cinaglia); Verona — Sampdoria 3—1 (au înscris: Clerici — 2, Mascetti pentru Verona şi Salvi pentru adversari).

Clasamentul se prezintă astfel:

Milan	21	12	8	1	41—16	32
Inter	21	13	5	3	30—18	31
Napoli	21	11	7	3	20—12	29
Juventus	21	10	5	6	24—19	25
Bologna	21	7	9	5	24—18	23

Cesare TRENTINI

R.F. a GERMANIEI: ETAPĂ INCOMPLETĂ

În campionatul vest-german s-au disputat, din cauza timpului nefavorabil, numai cinci întîlniri. Au predominat, în special, victoriile la scoruri mari. Astfel, Bayern München a dispus de Hamburger S. V. cu 6—2 iar Kickers Offenbach a întrecut cu 5—0 pe Bielefeld. În celelalte jocuri: Schalke 04 — Eintracht Frankfurt 4—1; Werder Bremen — Borussia Dortmund 3—1 şi Eintracht Braunschweig — Herta B.S.C. 2—1.

Arsenal preia conducerea cu 1—0 în meciul cu Crystal Palace prin golul înscris de George Graham (stînga), în ciuda spectaculoasei sărituri a portarului Jackson (dreapta, prim plan). Arsenal a terminat învingătoare cu 2—0.
Telefoto: A.P. — AGERPRES

STANLEY ROUS DE ACORD CU MECIUL SELECŢIONATA MONDIALĂ — DINAMO MOSCOVA

Preşedintele Federaţiei internaţionale de fotbal, Stanley Rous, şi-a dat acordul cu privire la disputarea unui meci între o selecţionată mondială şi echipa Dinamo Moscova, meci ce ar urma să se desfăşoare anul acesta în cinstea cunoscutului portar Lev Iaşin. Din echipa mondială, după cum se ştie, ar urma să facă parte brazilienii Pelé, Carlos Alberto şi Jairzinho, vest-germanii Beckenbauer, Overath şi Uwe Seeler, italienii Facchetti şi Mazzola, maghiarii Bene şi Albert, englezii Moore şi Banks, portughezul Eusebio şi sovieticul Sesternev.

Lev Iaşin va apăra, în acest meci, poarta echipei Dinamo Moscova.

Redacţia şi administraţia: str. Vasile Conta nr. 16; telefoane: centrală 11.10.05, secţia corespondenţi 11.51.09, interurban 72 şi 286; telex: sportrom bua. 180, Tiparul „I. P. Informaţia", Bucureşti — 40268

PROLETARI DIN TOATE ȚĂRILE, UNIȚI-VĂ!

sportul

ZIAR AL CONSILIULUI NAȚIONAL PENTRU EDUCAȚIE FIZICĂ ȘI SPORT

ANUL XXVI — Nr. 1202 (6636) | 4 PAGINI 30 BANI | Marți 16 martie 1971

PARTICIPARE PUTERNICĂ LA COMPETIȚIA DE HANDBAL FEMININ „CUPA PRIMĂVERII"

Moderna sală Olimpia din Timișoara va găzdui, începînd de miercuri, cea de a III-a ediție a „Cupei Primăverii", tradițională competiție de handbal feminin, organizată de clubul Universitatea Timișoara. La actuala ediție și-au anunțat participarea formațiile **Haiduk Negotin, Proleter Zrenjanin** și **Jedinstvo Tuzla** — toate din Iugoslavia, **Lokomotiv Plovdiv** (Bulgaria), **C.S.M. Sibiu, Constructorul, Universitatea I** și **Universitatea II** — toate din Timișoara. Cele 8 echipe vor fi împărțite în două serii, finalele disputîndu-se în ziua de 20 martie.

VICTOR CIOCÂLTEA, PENTRU A CINCEA OARĂ CAMPION DE ȘAH AL ROMÂNIEI!

Reluarea celei de-a 10-a partide a meciului de baraj dintre Victor Ciocâltea și Florin Gheorghiu a fost o simplă formalitate. După cîteva mutări s-a consemnat remiză. Astfel, meciul se încheie egal (5—5) și, conform noii clauze de regulament, Victor Ciocâltea își păstrează titlul.

(Citiți în pagina a 2-a, la rubrica „Prim plan", prezentarea campionului).

De azi:

PRIMUL CONCURS DE PENTATLON MODERN AL ANULUI

Astăzi, de la ora 9, cînd se dă startul în proba de scrimă, pentatloniștii fruntași ai țării inaugurează activitatea competițională a anului 1971: este vorba de concursul de verificare a celor mai buni pentatloniști (componenți ai echipelor Olimpia București, C.F.R. Timișoara, C.S. Oradea), din rîndurile cărora va fi alcătuită echipa ce va participa la primul concurs internațional al anului, programat în Franța. În următoarele zile vor avea loc probele de tir (miercuri), natație (joi) și cros (vineri). Călăria nu este programată deoarece, din cauza vremii, caii nu au un antrenament suficient spre a parcurge traseul probei de pentatlon modern.

MEDALIA „INDOOR" VALOREAZĂ CÎT CEA OBȚINUTĂ ÎN AER LIBER?

DA! — răspund campionatele europene de atletism în sală de la Sofia

Ileana Silai (dreapta) pe podiumul premianților, alături de învingătoarea Hildegard Falck și de Rosemary Stirling
Telefoto B.T.A. — AGERPRES

Pe pantele înzăpezite ale Vitoșei aveau loc campionatele de schi ale Bulgariei. Dar deasupra Sofiei, simbătă și duminică, s-a instăpînit seninul deplin al zilelor de primăvară. Din acest punct de vedere, un campionat continental de sală părea a nu se justifica. Cite argumente, totuși, în favoarea acestei competiții! Interesul publicului (incluzînd și telespectatorii), participarea pasionată a atleților și, nu în ultimul rînd, spectacolul plin de tensiune. O întrecere considerată înainte doar o amplutură a sezonului de iarnă, privită cu scepticism (și uneori chiar ignorată), a devenit dintr-odată, în sala „Festivalna" din capitala bulgară, o mare competiție europeană de sine stătătoare, dîndu-ne nu numai gustul, ci și mostra a ceea ce va putea fi mîine atletismul de iarnă. Majoritatea specialiștilor au înțeles că întrecerea „indoor" dă continuitate activității atletice și oferă un excelent prilej de verificare a stadiului de pregătire nu în condiții artificiale de laborator, ci direct în concurs. Dacă, pe deasupra, se pot obține cu această ocazie și medalii, cu

	aur	argint	bronz
U.R.S.S.	8	9	6
R.F.G.	4	6	2
R.D.G.	4	3	1
Polonia	3	2	2
Marea Britanie	2	1	1
Ungaria	1	—	1
Cehoslovacia	1	—	—
ROMÂNIA	—	2	2
Suedia	—	1	1
Franța	—	1	—
Bulgaria	—	—	2
Italia	—	—	2
Austria	—	—	1

(Au participat atleți din 22 de țări).

Victor BANCIULESCU

(Continuare în pag. a 4-a)

Asediu la poarta Petrolului. 6 jucători ploieșteni se opun, cu disperare, atacului lui Cuperman.
Foto: Dumitru ROTARU - Iași

START PROMIȚĂTOR...

Așadar, fotbalul — la nivelul lui cel mai înalt și mai pasionant, divizia A — a venit: cu spectatori mulți (recordul — 25 000 — a fost înregistrat la Craiova), cu ambianță primăvăratică, în majoritatea orașelor gazdă, cu unele scoruri imprevizibile (Steagul roșu, de pildă, a înscris într-un singur meci cît aproape o treime din ceea ce realizase în tur), cu exemple de admirabilă dăruire în joc, între care acela oferit de deținătoarea lanternei ni se pare a fi cel mai semnificativ: **„C.F.R. Timișoara n-a renunțat la locul ei în divizia A. Băieții mei sînt decișî să ofere suporterilor lor un retur memorabil"** ni se destăinuia, înaintea startului, Dumitru Macri, și, iată, cel puțin deocamdată, rezultatul de la Craiova nu l-a contrazis pe „antrenorul frenetic".

Și sub aspectul jocului (cel mai important într-o competiție), etapa inaugurală a sezonului ne-a satisfăcut într-o oarecare măsură. O spun, în genere, cronicarii, o declară mai mulți dintre tehnicienii prezenți la partide în calitate de observatori. **„Am plecat mulțumit de la meci**, ne mărturisea ieri antrenorul echipei naționale, **Angelo Niculescu**, care a urmărit partida Sport Club Bacău—Dinamo București. **La buna factură tehnică a jocului și-au adus contribuția ambele formații. Atît gazdele, cît și oaspeții au folosit procedee tehnice, în viteză, am văzut un-doi-uri ingenioase, driblinguri executate cu finețe, pase cu conținut tactic. Individualizînd, o impresie deosebită mi-au lăsat-o Dembrovschi (îndeosebi), Dușan, Hrițcu, Sălceanu și Radu Nunweiller".**

„Pentru început de campionat, mă declar satisfăcut de evoluția echipelor C.F.R. Cluj și Progresul, care, în pofida terenului moale, s-au angajat la efort fără menajamente (n.n. firește, mai ales datorită mîzei), **construind în prima repriză o serie de acțiuni reușite. După pauză Progresul a forțat egalarea, a atacat mult, dar a făcut-o fără luciditatea dorită"** — remarca antrenorul federal Gheorghe Ola.

Prestații de calitate au mai avut duminică și **Politehnica Iași** (în special în repriza a doua), **Steagul roșu („Dumitriu II e o reală încîntare, a dat culoare întregului joc"...** din declarația unui învins: Titus Ozon), și chiar **„U" Cluj** care, deși a pierdut meciul cu Rapid, și-a cîștigat stima spectatorilor și a tehnicienilor. Într-atît de curat, de clar (a ieșit cu dezinvoltură din apărare, a folosit procedee tehnice moderne — pasa prin deviere — în mișcare) și generos (a atacat ca și cum evolua pe propriul teren) a acționat simbătă formația clujeană.

Perseverînd pe acest drum,

G. NICOLAESCU

(Continuare în pag. a 3-a)

COMENTARIUL NOSTRU

SCURTE NOTAȚII LA ÎNTRECEREA SPERANȚELOR PATINAJULUI

O competiție care n-a avut darul să ne aducă satisfacții deosebite pe planul rezultatelor, dar s-a impus prin anvergură și cert succes organizatoric, este această a V-a ediție a concursului internațional de patinaj artistic (juniori — 12 ani). Aprecierilor încurajatoare care și-au făcut loc, de fiecare dată, la precedentele ediții, li se adaugă acum consensul general de recunoaștere a unor merite pe deplin cîștigate. „Micul" campionat european de la București, paradă a speranțelor gheții, este o realitate vie. Intrat definitiv în tradițiile întrecerilor internaționale de patinaj, concursul nostru va cunoaște — nu ne îndoim — un succes crescînd la reluările sale viitoare.

Dintr-un bogat material de retrospectivă cules din discuțiile purtate cu oaspeții sosiți din 12 țări, am ales acum o singură opinie, pe care o găsim foarte elocventă. Ea aparține d-nei Nelly Verlaan-Warmerdam, conducătoarea delegației olandeze, totodată mamă și antrenoare (bineînțeles...) a talentatei concurente Johanna Verlaan, clasată pe locul patru în întrecerea fetelor. Iată ce spune d-na Verlaan: **„Am trei fete și toate patinează. Johanna este cea mai mică și concursul de la București a fost pentru ea un promițător debut internațional. Auzisem multe lucruri bune despre acest con-**

Radu VOIA

(Continuare în pag. a 4-a)

Pentru succesele viitoare ale micuței Silvana Suciu, cea mai bine clasată dintre românce, Cupa „Sportul" va însemna un început de drum.
Foto: Theo MACARSCHI

ARTA RECUPERĂRII

Astăzi, instruirea unui sportiv de mare performanță a devenit un proces complicat și pretențios. Efortul depus în competiții dar, mai ales, la antrenamente, este de-a dreptul impresionant. Sînt înotători care ajung pînă la 5—6 ore de pregătire pe zi, halterofili care ridică mii de kilograme la o singură ședință, caiaciști care parcurg zeci și chiar sute de kilometri pe săptămînă etc.

În acest context, procesele de refacere capătă o importanță deosebită, constituind unul din elementele de bază ale procesului de antrenament. Studii științifice demonstrează că imediat după efort și în următoarele 90—100 de minute (la unele discipline mai puțin, la altele mai mult), în organismul sportivilor au loc modificări importante pentru recuperarea energiei cheltuite și pentru sedimentarea a ceea ce s-a lucrat în orele de pregătire. De asemenea, este cunoscut faptul că în prima treime a timpului necesar recuperării, organismul recapătă aproximativ 70% din totalul energiei cheltuite.

Volumul mare de muncă depus în anumite ramuri de sport, cu două și chiar trei antrenamente pe zi, reclamă o refacere rapidă după fiecare „porție" de efort. În competiții, sportivii au nevoie de prospețime, este necesar să fie, cum se spune, cu „bateriile încărcate" înainte de start, între serii, sferturi de finală, semifinale sau finale, ceea ce, de asemenea, impune un program și mijloace eficiente de refacere.

Experiența unor specialiști români, printre care antrenorul **Nicolae Navasart**, medicii **Octavian Popescu** și **Ion Drăgan**, care au folosit metode originale de **„desobosire"** a organismului sportivilor, arată preocuparea, din păcate încă redusă față de această problemă actuală, de mare însemnătate în sportul contemporan.

Apariția tot mai des, la noi și pretutindeni, alături de sală sau terenul de sport (în afara dușului și vestiarului), a saunei, a bazinelor mici, a sălilor de masaj, a aparatelor de fizioterapie, a sălii de oxigenare și ionizare — este un lucru care spune mult. Existența unor asemenea „complexe de refacere", pe lîngă mijloacele cunoscute, reclamate și de practică, se impune de la sine. Numai astfel se poate realiza un vechi deziderat, privind legătura organică între efort și refacere. Folosirea mijloacelor de recuperare imediat după antrenament, sau — mai precis — în cadrul lecțiilor de antrenament (ca parte integrantă a timpului afectat pregătirii) nu necesită comentarii suplimentare, ci măsuri organizatorice.

Pînă atunci (cel puțin la nivelul loturilor olimpice și la cluburile Dinamo și Steaua) sperăm să nu întîrzie apariția unor astfel de „complexe de refacere", chiar cu unele improvizații sau amenajări imediate. Condițiile pe care le avem trebuie să fie folosite la maximum, experiența tehnicienilor noștri să fie aplicată în practică, pentru a se lichida empirismul care mai dăinuie în activitatea (și mentalitatea) unor antrenori și tehnicieni.

Anghel VRABIE

PRIMUL RECORD DE SENIORI — G. LUPU 63,3 LA 100 m SPATE

În concursul desfășurat la bazinul „23 August" (50 m) din Capitală, a fost înregistrat primul record de seniori al țării. Tînărul **Gh. Lupu** (15 ani) a parcurs distanța de 100 m spate în 63,3 — nou record de juniori și seniori. Alte rezultate: Liliana Dan 65,8 — 100 m liber; D. Pop 1:14,1 — 100 m spate; Liliana Burlacu 1:22,1 — 100 m bras; Anca Georgescu 2:56,6 — 200 m bras; P. Teodorescu 2:24,8, Naghi 2:24,9 la 200 m mixt; Șoptereanu 1:12,3, Resler 1:14,6 — 100 m bras; E. Hempel 2:37,8 — 200 m bras.

În divizia A de lupte greco-romane

DINAMO, STEAUA ȘI METALUL BUCUREȘTI DOMINĂ SERIILE DUPĂ PRIMELE ETAPE

Întrecerile echipelor din divizia A de lupte greco-romane au ajuns la jumătatea turului. În seria I este **Dinamo București** a obținut victorii categorice în toate cele 4 întîlniri susținute pînă acum. În etapa de duminică, deși din echipa aliniată lipseau unii titulari (N. Martinescu, V. Fodorpatachi și M. Vlad), partidele pe care le-au susținut dinamoviștii s-au încheiat, cu două excepții, înainte de limită. Cei mai buni luptători au fost **I. Gibu** (cat. 48 kg), **D. Calotă** (cat. 52 kg), **C. Ionescu** (cat. 68 kg), **P. Husaru** (cat. 74 kg) și **I. Țăranu** (cat. 90 kg). De notat că la această etapă antrenorii garniturii dinamoviste, **Ion Cernea** și **Dumitru Cuc**, au „urcat" cu cîte o categorie pe patru din cei 10 luptători pe care i-au folosit.

Tot în această serie, nu mai puțin de patru formații asaltează locurile 2 și 3 care vor asigura participarea la turneul final. Este vorba de **Progresul** și **Rapid București**.

Costin CHIRIAC

(Continuare în pag. a 8-a)

Peste cîteva momente P. Husaru *(Dinamo Buc.) va reuși să-și ducă adversarul,* N. Polapov *(Dunărea Tulcea), cu umerii pe saltea și arbitrul va consemna tușul.*
Foto: Vasile BAGEAC

MECIUL DE FOTBAL IUGOSLAVIA-ROMÂNIA SE VA DISPUTA LA NOVI-SAD

Simbătă a avut loc la Belgrad ședința plenară a Comitetului Executiv al Federației de fotbal din Iugoslavia. În cadrul ședinței s-a hotărît ca partida amicală dintre reprezentativele **Iugoslaviei și României să se dispute la 21 aprilie la Novi-Sad și nu la Ljubljana, cum era fixat anterior.** Tot în această ședință, biroul federal a ales în funcția de președinte al federației de fotbal pe **Luka Bajatici**, fost președinte al federației croate de fotbal.

Schioarele de la Dinamo Brașov — campioane la ștafetă

POIANA BRAȘOV, 15 (prin telefon, de la trimisul nostru). Semnele primăverii au început să se arate și la altitudine, astfel că — deși soarele nu a apărut — zăpada a fost, totuși, umedă și destul de dificilă pentru cursele programate aici în cadrul campionatelor naționale. În Poiana Mare, unde în ultimele zile au apărut o mulțime de „trase" marcate cu fanioane, s-au disputat azi proba de ștafetă a senioarelor și probele individuale ale biatlonistilor juniori. Confirmînd — dacă mai era nevoie! — popularitatea restrînsă a fondului feminin, întrecerea de ștafetă a senioarelor a reunit doar 5 echipe la start. Ba mai mult, majoritatea dintre ele au avut în componența lor... junioare. În lupta pentru titlu au fost angajate direct formațiile brașovene Dinamo și Tractorul. Avantajul formației Tractorul, realizat în schimbul I de Rodica Clinciu, n-a fost suficient, pentru că Elena Bășa (Dinamo) a realizat în schimbul II recordul pîrtiei, aducîndu-și formația pe primul loc. De remarcat performanța echipei Școlii sportive M. Ciuc care a ocupat locul 3.

A urmat cursa de biatlon pentru juniorii de categoria a II-a (10 km). Din păcate, nu putem oferi rezultatele acestei curse deoarece, din cauza superficialității cu care s-a marcat traseul, o mare parte din participanți au parcurs o buclă (1,5 km) mai puțin. Cursa urmează să fie reprogramată la sfîrșitul acestei săptămîni. În ultima întrecere a zilei, cursa de 12 km a juniorilor de categoria I la biatlon, am putut urmări o frumoasă dispută sportivă, în fruntea căreia s-au situat sportivii de la A.S.A. Brașov, C.S. Sinaia și Constructorul C. Lung Moldovenesc.

Rezultate tehnice: **ștafeta 3×5 km, senioare — 1. Dinamo Brașov** (A. Bodescu 28,08, E. Bășa 19,21, M. Leampă 19,29) 1h 00:58, 2. Tractorul 1h 03:02, 3. Șc. sp. M. Ciuc 1h 06:08; **biatlon (12 km), juniori cat. I — 1. I. Tudor (A.S.A. Brașov) 55:08 (1 min pen)**, 2. Gh. **Păunescu** (C.S. Sinaia) 58:37 (1 min pen), 3. Gh. Duca (Constr. C. Lung Moldovenesc) 61:58 (9 min pen).

Gh. EPURAN

La Poiana Brașov campionatele naționale de biatlon sînt în plină desfășurare. Fotoreporterul nostru Dragoș NEAGU a surprins un interesant instantaneu la startul cursei de ștafetă.

PE MARGINEA CONFERINȚELOR C.J.E.F.S.

ÎMPLINIRILE DE ASTĂZI — FUNDAMENTUL CUCERIRILOR DE MÎINE

CLUJ

Atmosfera festivă în care a debutat adunarea, ca urmare a decernării diplomei pentru locul I obținut de C.J.E.F.S. Cluj în întrecerea pe țară desfășurată în 1970 între consiliile județene pentru educație fizică și sport (grupa I) și a Cupei pentru locul II, poziție deținută de către C.S.M. în finalul întrecerii pe 1970 între cluburile sportive (grupa a II-a) — nu a estompat caracterul analitic al lucrărilor și nici nu a temperat spiritul critic și autocritic din intervențiile participanților. Din contra, ea a invitat la o retrospectivă lucidă și responsabilă în cadrul căreia accentul a fost pus pe lipsurile manifestate și pe cauzele care le-au generat, dorința unanimă fiind aceea ca, în cel mai scurt timp, ele să fie reduse sau total suprimate.

S-a sesizat, astfel, impasul manifestat de unele discipline sportive — înot, tenis de masă, volei, — ca urmare a „fluctuației cadrelor tehnice și lipsei unei baze de masă care să faciliteze o selecție de calitate" (antrenor Octavian Mladin), „pierderii elementelor de valoare și persistența conflictului între cerințele școlii și cele ale performanței" (antrenor Paneth Farcaș), „deficiențelor și stilului de pregătire manifestate la nivelele superioare ale performanței, la divizie" (prof. Vera Pavlenco), randamentului redus al altor ramuri, ca baschetul și gimnastica, „fapt datorat unei superficialități în muncă manifestată de unele secții și unei anemice legături dintre unitățile... productive — școli sportive, licee cu program de educație fizică și beneficiari: echipele divizionare" (Octav Dumitriu, secretar general al F.R. Baschet), „lipsei unei preocupări susținute pentru depistarea micilor talente și mai ales pentru cultivarea acestora" (Albin Morariu), „estompării entuziasmului și diminuării spiritului de sacrificiu manifestate de unii dintre sportivi (C. Chirilă, prim secretar al Comitetului județean U.T.C.).

Referitor la sportul maselor și la neîmplinirile existente în acest sector s-au reclamat „empirismul și suficiența demonstrate încă în felul de abordare a acestei activități, care mai continuă să fie concepută în etape și redusă la aspectul festivist, fapt care nu realizează eficiența și conținutul misiunii" (I. Deleanu, președintele U.A.S. Cluj), „incompleta cunoaștere de către profesorii de educație fizică a misiunii pe care ei o au în școală și în colectivitate" (Gh. Gherasie, președintele C.M.E.F.S. Dej), „faptul că curțile școlilor sînt departe de a fi devenit prima sală de sport pentru elevi, realizînd astfel una din problemele cheie ale sportului școlar" (prof. univ. Zachei Matic, președintele clubului „U" Cluj) etc.

Sesizate de dorința de a fi cît mai urgent eliminate, minusurile nu pot însă atenua forța marilor împliniri pe care le-a cunoscut, în ultimul timp, județul Cluj, realizări care au situat consiliul de specialitate, doi ani consecutiv, în fruntea ierarhiei omonimelor sale.

Să reluăm însă, din prestigiosul tablou sinoptic al anului 1970 cifrele cele mai evocatoare, acelea care au cîntărit decisiv în balanța pentru locul I: 10 000 DE SPORTIVI LEGITIMAȚI, 68 DE MAEȘTRI ȘI MAEȘTRI EMERIȚI, CARE ÎȘI DESFĂȘOARĂ ACTIVITATEA ÎN 7 CLUBURI, 433 DE ASOCIAȚII SPORTIVE ȘI 6 ȘCOLI CU PROFIL SPECIAL, REPREZENTÎND 421 DE SECȚII AFILIATE; 376 DE PROFESORI DE EDUCAȚIE FIZICĂ, 470 DE ANTRENORI, 1436 DE ARBITRI, 1045 DE INSTRUCTORI ȘI 17 MEDICI SPORTIVI SERVIND ACTIVITATEA DE EDUCAȚIE FIZICĂ A CELOR 120 000 DE ELEVI ȘI STUDENȚI, a tineretului din întreprinderi și de la sate și, de asemenea, sportul de performanță practicat de cele 53 ECHIPE DIVIZIONARE SI 68 JUDETENE; 7 TITLURI BALCANICE, 91 REPUBLICANE, 271 000 DE PARTICIPANȚI ÎN COMPETIȚIILE DE MASĂ. 6.300 DE COMPONENȚI AI CENTRELOR DE INIȚIERE pe ramură de sport, ca și numeroase și prețioase acumulări în domeniul bazei materiale. Iată cifre care sparg cadrul impersonal al graficelor, venind să ateste atenția ce se acordă sportului în această zonă a țării și să recomande munca pricepută și devotată a celor chemați să conducă și să supravegheze aici destinele unei activități recunoscută a avea o importanță covîrșitoare.

Nușa DEMIAN

BILANȚ SINCER, PROSPECTARE LUCIDĂ A VIITORULUI

BISTRIȚA — NĂSĂUD

La conferința mișcării sportive din județul Bistrița-Năsăud, desfășurată la 12 martie au fost subliniate eforturile unui județ tînăr pentru demarajul său și pe acest plan de mare importanță. Cu toate că în perioada 1968—1970, județul Bistrița-Năsăud nu a fost creditat cu fonduri pentru investiții în baze și amenajări sportive, ajutorul financiar al C.N.E.F.S., și în mai mică măsură al Consiliului Județean al Sindicatelor și al Inspectoratului școlar, au făcut posibile o serie de renovări și amenajări (la Complexul sportiv Dacia din Bistrița, stadionul Progresul, liceul Nr. 1 Bistrița, A. S. Progresul Năsăud, Liceul G. Coșbuc Năsăud, A. S. Hirtia Prundul Birgăului, Someșul Beclean etc.) de mare valoare practică. Acești trei ani pot fi caracterizați în ansamblu prin creșterea numărului și ameliorarea gradului de utilitate a bazelor sportive de pe cuprinsul județului.

Din toate intervențiile înregistrate în cursul conferinței s-a observat că educația fizică și sportul de masă sînt considerate și tratate drept obligația majoră a mișcării sportive județene. 61 de asociații școlare, 13 asociații sindicale, 53 asociații sătești și două asociații Voința constituie o rețea omogen repartizată care cuprinde toate cele 53 de comune, toate întreprinderile și instituțiile, liceele, școlile tehnice, profesionale și de 10 ani, de pe cuprinsul județului Bistrița-Năsăud. Competițiile organizate pentru diverse ramuri sportive sub forma campionatelor interne din întreprinderi sau a diverselor Cupe inițiate de către C.J.E.F.S. au atras un mare număr de tineri la practicarea sportului.

Sportul de performanță se practică în nouă unități. În 1968 județul nu avea nici o echipă în diviziile naționale. În prezent are 12. La schi a fost obținut primul titlu de campion național. La aeromodelism, haltere, handbal, sportivii județului au început să se afirme clar pe plan național. Cele două școli sportive (Bistrița și Năsăud) se ocupă intens de copii și juniori, în vederea pregătirii lor pentru sportul de performanță.

Mișcarea sportivă din județul Bistrița-Năsăud e servită de către 19 profesori cu pregătire superioară, 50 profesori absolvenți de Facultăți de Educație Fizică și S.M.T.C.F. (dintre care 71 lucrează efectiv în școli), 36 antrenori (25 lucrează efectiv), 413 instructori, 170 arbitri. Președintele C.J.E.F.S. Bistrița-Năsăud, Gheorghe Băloi, a vorbit despre necesitatea de a ridica mișcarea sportivă la altitudinea celorlalte realizări ale județului. Acest imperativ devine posibil o dată ce forurile sportive locale de partid și de stat sprijină cu largă înțelegere toate acțiunile menite să accelereze dezvoltarea mișcării sportive de pe aceste meleaguri. Atitudinea comprehensivă, spiritul de mobilizare și ideea sprijinului moral și material au fost prezente în cuvîntul rostit de tovarășul CAROL ADALBERT, membru al Comitetului Central al P.C.R. prim-secretar al Comitetului județean de partid Bistrița-Năsăud și președintele Consiliului Popular Județean: „Atragerea oamenilor muncii, a membrilor de familie ai acestora la activitatea sportivă de masă, este o sarcină principală care trebuie să stea în fața Consiliului județean pentru cultură fizică și sport. Desigur, nu se poate practica sportul fără o bază materială minimă. De aceea, atenția Consiliului județean pentru educație fizică și sport trebuie îndreptată spre amenajarea de cît mai multe baze sportive simple, folosind la maximum resursele locale, mobilizînd tineretul și ceilalți oameni ai muncii la crearea lor. Dată fiind dezvoltarea viitoare a județului nostru și în mod expres a orașului Bistrița, va trebui să existe o preocupare mai mare pentru dezvoltarea sportului de performanță... Îmi exprim convingerea că dv. cei prezenți la această conferință, toți cei ce lucrează pe tărîmul sportului, veți găsi resursele necesare intensificării în viitor a întregii activități, conștienți de contribuția importantă pe care trebuie s-o aveți la formarea unor oameni viguroși cu deplină forță și capacitate de muncă.

Conferința mișcării sportive din județul Bistrița-Năsăud a constituit un bilanț sincer și un mijloc de prospectare lucidă a viitorului.

Romulus BALABAN

scrimă

CAMPIONII CAPITALEI LA SABIE (C. NICOLAE) ȘI SPADĂ (C. BĂRĂGAN)

Campionatul Capitalei pentru trăgătorii de categoria I și maeștri ai sportului a programat pentru început probele de sabie și spadă.

Întrecerile desfășurate pe planșele sălii Floreasca II au fost dominate net de sportivii clubului Steaua ai cărui reprezentanți au cîștigat ambele titluri. C. Nicolae, cu o paradă sigură și un atac fulgerător a cîștigat primul loc la sabie fără să fi cunoscut înfrîngerea. **Clasament:** 1. C. Nicolae (Steaua) 5 v; 2. G. Culcea (Steaua) 3 v; 3. G. Alexe (Steaua) 2 v (21—22); 4. H. Bădescu (Steaua) 2 v (20—18); 5. E. Turcu (Universitatea) 2 v (22—16); 6. Al. Nilcă (Steaua) 1 v.

La spadă, favoritul probei Al. Istrate evoluînd sub posibilități, victoria a revenit tenacelui C. Bărăgan (Steaua). Alături de acesta remarcăm, pentru maniera în care au tras și pentru locurile ocupate, pe doi tineri spadasini: C. Stancu (Universitatea) în vîrstă de 19 ani și I. Popa (Cl. sp. școlar), în vîrstă de 17 ani. **Clasament:** 1. C. Bărăgan (Steaua) 4 v; 2. C. Stancu (Universitatea) 3 v; 3. N. Iorgu (Steaua) 3 v (18—21); 4. Al. Istrate (Steaua) 3 v (20—22); 5. Tr. Bălan (Steaua) 1 v (22—17); 6. I. Popa (C.S.Ș.) 1 v (24—15).

T. P.

Prim plan

VICTOR CIOCÂLTEA

FIȘA

- Născut la 10 ianuarie 1932.
- De profesie, tehnician constructor.
- Membru al clubului sportiv „Constructorul".
- A învățat șahul în 1946.
- Căsătorit. Are două fete: Irina (15 ani) și Zvetlana (7 ani).
- A fost jucător de ping-pong și de handbal.
- Pasiuni extrașahiste: cinematograful, muzica ușoară, literatura clasică.

PALMARES

- De cinci ori campion al țării: 1952, 1960, 1961, 1969, 1970.
- De 19 ori finalist al campionatului național.
- Maestru internațional din 1957.
- Din 1952 membru al lotului național.
- A participat la 6 Olimpiade și la două turnee zonale ale campionatului mondial, la numeroase concursuri internaționale.
- Este (împreună cu Sergiu Samarian) autorul unui tratat de teorie a deschiderilor în șah.

Ca popularitate și simpatie în rîndul publicului, Victor Ciocâltea este un fel de... Rapid al șahului. Apropierea ni se pare potrivită și prin prisma fluctuațiilor sale, care înregistrează deseori și la intervale scurte de timp, distanțele uriașe dintre sclipirea de geniu și eșecul cel mai neașteptat.

Acesta este Victor Ciocâltea! Lumea șahului îl iubește pentru calitățile sale, dar și pentru slăbiciunile pe care le are. În arena tablei cu patrate albe și negre, el a reprezentat o aparițiе zgomotoasă, explozivă: a devenit campion național la 20 de ani. Era un impulsiv, un jucător care nu înțelegea decît să atace. Altceva nu-l interesa.

În 1953, Vasili Smislov îi spunea: „Ca tactician ai forță de mare maestru, ca strateg, nu îți-aș da nici categoria a doua. Băiete, învață să te aperi!".

Ciocâltea a urmat acest sfat. Treptat, stilul lui s-a conturat, îmbinînd armonios combinația fierbinte cu calculul rece pozițional, dezvăluind (mai ales în anii din urmă) un jucător complex și complet, dar — înainte de toate — un desăvîrșit luptător. Egalitatea în acest meci greu cu Gheorghiu a fost determinată tocmai de tenacitatea și deplina stăpînire nervoasă, a campionului.

Aflat la apogeul carierei sale, dar capabil încă de progres, Ciocâltea va încerca acum pasul dificil spre ultima treaptă: titlul de mare maestru internațional. Va reuși, fără îndoială!

V. CH.

BOX

MAI MULTE MECIURI DE VERIFICARE PENTRU PUGILIȘTII FRUNTAȘI!

Mai sînt cîteva zile pînă la prima confruntare internațională a pugiliștilor noștri fruntași din acest an, meciul cu reprezentativa Danemarcei. Cu alte cuvinte, etapa pregătitoare a componenților lotului național se încheie la data de 20 martie. Din discuțiile purtate cu antrenorul federal Ion Popa, am aflat că pînă la meciul cu Danemarca, selecționabilii nu vor mai avea alte meciuri.

Făcînd un scurt bilanț, constatăm că majoritatea boxerilor din lot au susținut un număr corespunzător de meciuri pentru etapa în care se găsesc. De pildă, **Constantin Gruiescu** a urcat pe ring de 6 ori într-o singură lună și comportarea sa a fost din ce în ce mai bună. Locul I ocupat la turneul de la Leipzig este o confirmare. Aceeași apreciere se poate face și despre **Gabriel Pometcu. Victor Zilberman** se situează în imediata lor apropiere, cu 5 meciuri susținute.

Restul boxerilor din lot au susținut, majoritatea, cîte 3 întîlniri: **Aurel Mihai, Vasile Rădulescu, Pavel Nedelcea, Aurel Iliescu, Calistrat Cuțov, Horst Stump, Ion Alexe.** Se poate deci aprecia că un mare număr de boxeri din lot a participat la destul de multe competiții, care în cazul de față se integrează în programul lor de pregătire.

Totuși, nu toți selecționabilii au avut asigurate meciuri de verificare care să le permită a se găsi în formă la momentul potrivit. De pildă, **Ion Covaci** a apărut pe ring doar o singură dată, la Constanța, și comportarea sa n-a fost la un nivel corespunzător. Celălalt component al lotului la categoria mijlocie mică, **Tudor Nicolae**, a luptat foarte puțin pe ringurile noastre (adversarii săi fiind slabi, au fost scoși din luptă după numai cîteva minute) și din această cauză n-a dat satisfacție în turneul internațional de la Leipzig. Este semnificativ faptul că și ceilalți boxeri de valoare apropiată celor din lot, **I. Györfy, E. Constantinescu** n-au fost nici ei angrenați în activitatea competițională, deși și unii și alții aveau nevoie de meciuri. Nesatisfăcătoare este și participarea la competiții a semigreilor. Atît **Ion Monea** cît și **Petre Cîmpeanu** au evoluat numai de două ori, în comportarea ultimului simțindu-se o evidentă lipsă de luptă la mînuși.

În concluzie, deși numărul de gale la care au participat componenții lotului național este destul de mare și s-ar putea crede că programul competițional din acest sezon a fost bogat, totuși există încă unii boxeri de valoare care au susținut puține meciuri.

Bineînțeles, selecționabilii nu pot boxa numai între ei, cu atît mai mult cu cît lotul național nu epuizează toți boxerii de valoare din țară. De pildă, în secțiile bucureștene Steaua și Dinamo (să nu luăm decît două exemple) există o serie de pugiliști bine cotați ca **V. Drăgan, C. Buzuliuc, Al. Popa, D. Zelinca, Al. But, P. Dobrescu, Antoniu Vasile, I. Györfy, I. Silițe, I. Dascălu** etc., care au apărut foarte rar pe ringurile noastre în ultima vreme, unii dintre ei chiar de loc. O situație asemănătoare există și în alte multe secții de box din Capitală și din provincie. Iar dacă pe acești sportivi nu-i așteaptă dispute internaționale, trebuie să nu uităm că și campionatele naționale se apropie...

Explicația inactivității acestor boxeri constă în tendința de care sînt stăpîniți cei mai mulți dintre antrenorii noștri, de a-și feri elevii de meciuri tari. Fiecare antrenor caută pentru elevii săi adversari modești, care **să nu le strice palmaresul.** Or, cu o asemenea concepție, este greu de realizat progresul boxului nostru. Meciurile în care există o diferență evidentă de valoare între cei doi combatanți nu servesc învingătorilor. Tendința antrenorilor de a facilita drumul spre victorii al elevilor lor, asigurîndu-le meciuri ușoare, trebuie combătută în permanență și cu toate mijloacele.

Mihai TRANCA

AUTOMOBILISM

START ÎN NOUL SEZON COMPETIȚIONAL

Noul sezon competițional a fost deschis oficial de către A.C.R. Brașov, care a organizat pe drumurile și șoselele județului un raliu ce a străbătut duminică un traseu de peste 400 km. Alegerea interesantă a parcursului, foarte sinuos și străbătînd o zonă prin excelență muntoasă, a făcut ca întrecerea să fie extrem de disputată. Cele 5 probe speciale, dar mai ales timpul frumos, au contribuit la reușita competiției, care a solicitat atenția unui public numeros, atît de-a lungul celor 400 km, cît și la sosire. Proba de îndeminare care a precedat linia de sosire a fost atît de apreciată încît iubitorii automobilismului se întreabă pe bună dreptate: de ce A.C.R. Brașov nu face un efort suplimentar în vederea programării regulate a unor astfel de întreceri, care nu cer nici eforturi organizatorice prea mari și nici sacrificii materiale neobișnuite?

Ca în orice competiție și aici n-au lipsit surprizele. Astfel, două dintre echipajele favorite (cele conduse de Ion Drăgoi și Horst Graef) n-au ajuns la sosire, oprindu-se pe parcurs din cauza unor defecțiuni tehnice. Clasamentul general: 1. **A. Puiu—C. Pescaru** 1 816,7 p, 2. **Gh. Iafet — Ion Comșa** 2 054,9 p, 3. **Zoltan Tomai—Lucian Ludu** 2 283,9 p; începători: 1. **Popa—Bojescu** 983,5 p, 2. **Nicola—Neacău** 1 038,5 p, 3. **Busnel—Finichi** 1 101,5 p.

Ileana ILIESCU

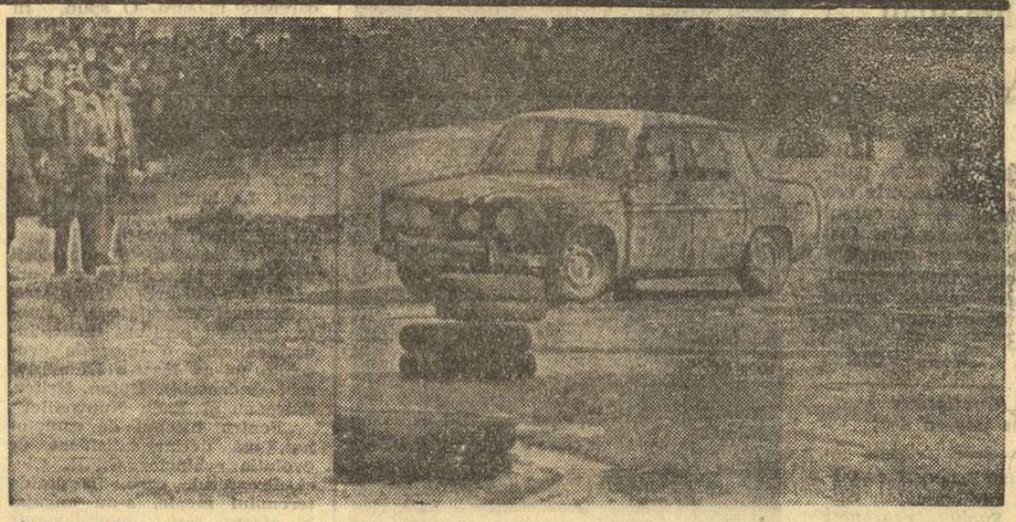

În centrul orașului Brașov în timpul desfășurării unei probe speciale a primului raliu automobilistic al anului. Foto: N. DRAGOȘ

LUPTE

ÎN DIVIZIA A DE GRECO-ROMANE

(Urmare din pag. 1)

A.S.A. Bacău (promovată anul acesta în divizia A) și **Dunărea Galați.** Progresul a dispus de Rapid în prima etapă, iar Rapid de A.S.A. în confruntarea de duminică. Lupta decisivă se va da la 18 aprilie cînd este programat, la Galați, triunghiularul Progresul Buc., A.S.A. Bacău și Dunărea din localitate.

Privind clasamentul seriei est, constatăm că **Pescărușul Tulcea, Steagul roșu Brașov** și **Mureșul Tg. Mureș** n-au obținut nici măcar un rezultat de egalitate în 4 meciuri! Ceea ce surprinde și mai mult dacă ne gîndim că echipa **Steagul roșu,** aflată în anii trecuți în lupta pentru primele locuri, a susținut toate partidele acasă. Nu ne explicăm, deocamdată, „căderea" luptătorilor brașoveni.

În cealaltă serie, **Steaua** (antrenori Gh. Șuteu și V. Popovici) și **Metalul București** (Ilie Gheorghe) au acumulat maximum de puncte și se pare că aceasta va fi ordinea pînă la sfîrșitul turului. Bine au concurat și echipele **Olimpia Satu Mare** (Iosif Toma) și **C.S. Pitești** (Em. Bălănescu) care au prima șansă în disputa pentru locul 3. Sub posibilități în aceste etape au fost **Electroputere Craiova** (Ilie Marinescu), **Vulturii Lugoj** (A. Ciosa) și **C.F.R. Timișoara** (Gh. Toth). Dar, în această serie, cu excepția primelor două formații, pot interveni numeroase schimbări de locuri pînă la ultima etapă a turului deoarece întrecerile sînt mult mai echilibrate decît în prima serie.

CAMPIONII CAPITALEI LA „LIBERE" (tineret)

La sfîrșitul săptămînii trecute și-au disputat întîietatea tinerii luptători din cluburile și asociațiile sportive bucureștene specialiști la „libere". Întrecerile au constituit totodată etapa de calificare pentru finalele republicane. La această competiție au participat 62 de concurenți. Iată cîștigătorii titlurilor de campioni ai Capitalei: 48 — **G. Anghel** (Progresul), cat. 52 kg — **I. Arapu** (Rapid), cat. 57 kg — **M. Marin** (Dinamo), cat. 62 kg — **N. Dorobanțu** (Rapid), cat. 68 kg — **O. Cobzaru** (Șc. sp. Energia), cat. 74 kg — **V. Mihăilă** (Dinamo), cat. 82 kg — **I. Dumitru** (Steaua), cat. 90 kg — **C. Popa** (Dinamo) și cat. 100 kg — **St. Gyorgy** (Dinamo). La categoria grea nu au fost concurenți (!).

CLASAMENTE

SERIA EST

1. Dinamo Buc.	4	4	0	0	124: 15	12
2. Progr. Buc.	4	3	0	1	60: 51	10
3. Rapid Buc.	4	3	0	1	108: 36	10
4. A.S.A. Bacău	4	3	0	1	78: 69	10
5. Dunărea Gl.	4	3	0	1	69: 74	10
6. IPROFIL Răd.	4	2	0	2	69: 68	8
7. Pescărușul Tulcea	4	0	0	4	43: 98	4
8. Steagul roșu	4	0	0	4	45:103	4
9. Mureșul Tg. M.	4	0	0	4	33:106	4

SERIA VEST

1. Steaua	4	4	0	0	137: 23	12
2. Metalul Buc.	4	4	0	0	89: 44	12
3. Olimpia S. M.	4	3	0	1	78: 49	10
4. C.S. Pitești	4	3	0	1	87: 40	10
5. Crișul	4	1	0	3	67: 86	6
6. Vulturii Lugoj	4	0	2	2	61: 70	6
7. Electroputere	4	0	2	2	51:101	6
8. C.F.R. Timiș.	4	0	1	3	38:113	5
9. C.S.M. Reșița	4	0	1	3	36:120	5

BASCHET

SCHEME TACTICE DA, PRECIZIE LA COȘ BA!

Nu este prima dată cînd scriem despre ineficacitatea aruncărilor la coș a echipelor noastre fruntașe (atît a celor masculine, cît și a celor feminine). De astă-dată, prilejul ne-a fost oferit de etapa de duminică a diviziei A la fete, mai precis de meciul Politehnica I.E.F.S. în cursul căruia au fost perioade de „întrecere" în ratări, deseori din situații clare, chiar de sub panou. Să amintim doar de minutele 9—16 în care I.E.F.S., aflată în plină dominare, a fost stopată de... propriile ratări (a înscris doar trei puncte) sau de ultimele 11 minute cînd campioanele au înscris numai două coșuri. Dar situațiile de ratări incredibile se manifestă frecvent nu numai pe anumite perioade și nu numai la echipele de fete. Aceeași constatare puțin îmbucurătoare am făcut-o, din păcate, și la întrecerile de băieți, turneul divizionar A de la Cluj fiind concludent în această privință (partidele încheiate cu scoruri mici au fost supărător de multe).

Firește, scuze pentru toate acestea pot fi găsite cu duiumul: tracul provocat de miza jocurilor sau de unele situații decisive din cursul unei întîlniri, oboseala fizică și psihică etc. De fapt, adevărul este cu totul altul și, cu tot respectul ce îl avem față de capacitatea profesională a anternorilor noștri (buni cunoscători ai problemelor de tehnică și tactică, de metodică), trebuie să spunem că cei care greșesc sînt în primul rînd ei. Și anume, prin timpul insuficient de lucru acordat aruncărilor la coș, în favoarea pregătirii tactice. Repetăm, nu este prima dată cînd amintim despre acest lucru, de-a lungul anilor. Dar, cele constatate în ultima vreme ne obligă să revenim și să spunem cu toată hotărîrea că antrenorii noștri nu lucrează cum se cuvine pentru îmbunătățirea procentajelor aruncărilor la coș, atît ca volum al încercărilor, cît și ca mijloace folosite (punerea jucătorilor în situații cît mai apropiate cu cele ivite în cursul meciurilor, în condiții de efort ridicat etc). Am fi curioși să aflăm cîți dintre antrenorii divizionari (ca să ne referim numai la ei) aplică, măcar în parte, declarația (de fapt, exprimarea unei experințe) antrenorului formației Spartak Leningrad, Aleksandr Kondrasin, făcută înaintea partidei cu Steaua din cadrul Cupei cupelor: **„În echipa noastră nu se ține socoteala încercărilor, ci aceea a aruncărilor reușite, care trebuie să fie de minimum 300 în cursul unui antrenament susținut în perioada competițională, în perioada pregătitoare, cifra trebuie să ajungă la 600".**

Are vreun antrenor român conștiința împăcată că ar fi făcut totul (sau măcar ceva) pentru a-și apropia elevii de aceste cifre? Sîntem convinși că nu, altminteri rezultatele s-ar fi văzut. Poate, însă, că odată și odată se vor convinge că însușirea deplină a unor teme tactice nu este decît un paleativ, dacă aruncarea la coș nu are precizie. Poate vor fi și ei deranjați atunci cînd „schema tactică" va ieși „ca la carte", dar jucătorul va rata de sub coș.

D. STANCULESCU

VOLEI

REZULTATE ÎN DIVIZIA B

În divizia B s-au desfășurat duminică partidele etapei a XIV-a. Iată rezultatele:

FEMININ

Seria I: Voința M. Ciuc — I.T.B. Informația Buc. 3—1, Spartac Buc. — Medicina Tg. Mureș 3—1, Drapelul roșu Sibiu — Voința Oradea 3—0, Corvinul Deva — Sănătatea Arad 3—1, Medicina Cluj — Voința Brașov 0—3, Viitorul Bistrița — Voința Zalău 0—3.

Seria a II-a: Progresul Buc. — Universitatea Buc. 3—2, Sănătatea Ploiești — Constructorul Buc. 0—3, Viitorul Buc. — Sănătatea Tîrgoviște 3—0, Flacăra Roșie Buc. — Universitatea Iași 3—0, A.S.E. București — Electromotor Pitești 3—0, Politehnica Galați — Voința Constanța 3—1.

MASCULIN

Seria I: A.S.A. Sibiu — Progresul Buc. 0—3, Politehnica Brașov — Voința București 1—3, Voința Arad — C.F.R. Timișoara 3—2, Universitatea Timișoara — Industria sîrmei C. Turzii 3—0, C.F.R. Cluj — Corvinul Hunedoara 3—0, Alumina Oradea — Silvania Șimleul S. 3—0.

Seria a II-a: Vagonul Ploiești — Aurora Buc. 3—1, Politehnica Iași — Universitatea Buc. 3—1, Medicina Buc. — Relonul Săvinești 1—3, Electra Buc. — Constructorul Suceava 3—1, Universitatea Craiova — Electroputere Craiova 3—1, Farul — Siderurgistul Galați 3—1.

ÎN DISCUȚIE, LOTUL NAȚIONAL FEMININ

Ieri, la sediul F.R.V., a avut loc ședința Colegiului central al antrenorilor, în care a fost discutată compoziția viitorului lot național feminin care va începe pregătirile în vederea campionatelor europene din septembrie. Selecționerii N. Roibescu și N. Meadu au prezentat o listă de jucătoare ce ar putea face parte din echipa națională. Asupra unora dintre candidate, ceilalți antrenori și-au exprimat rezervele în ce privește valoarea actuală. Astăzi se întrunește Biroul F.R.V. pentru a discuta și aproba lotul național.

tir

LA MEZIBORI (CEHOSLOVACIA), PRIMELE ÎNTRECERI

MEZIBORI, 15 (prin telefon). Prima parte a delegației trăgătorilor români a sosit de două zile în localitate. Deși acest orășel din nordul Boemiei este „născut" doar în urmă cu 4—5 ani (fiind, de fapt, un oraș satelit al cunoscutei localități miniere Most) el asigură, totuși, condiții excelente pentru desfășurarea acestei ediții inaugurale a campionatelor europene de sală, la tir, cu aer comprimat. Concursurile, atît la pușcă cît și la pistol, au loc în sala comunală de gimnastică, amenajată excepțional pentru tragerile la arme cu aer comprimat. Concurenții au la dispoziție 28 de linii de tragere, minusculele ținte se manevrează automat, de către trăgători, printr-o apăsare de buton și fiecare țintă în parte este luminată de un mic reflector. Sala are un balcon-tribună cu 400 de locuri.

La europene vor fi prezenți cei mai buni țintași, din 17 țări, printre care **U.R.S.S., R.F.G.** (cu 24, respectiv 25 concurenți), **R.D.G., Austria, Ungaria, Polonia, România, Italia, Anglia, Norvegia, Danemarca, Cehoslovacia** ș.a.

În centrul atenției sportivilor și specialiștilor prezenți aici se află românul **PETRE ȘANDOR,** campion al continentului, titlu pe care l-a cîștigat în urmă cu doi ani la C.E., disputat tot în Cehoslovacia, dar în aer liber și **nu în sală. Reprezentanții** noștri au făcut duminică două antrenamente de acomodare cu sala și rezultatele lor au fost mulțumitoare. Șandor, de pildă, a realizat cifre în jurul a 380 p. Dar să nu anticipăm. Antrenamentul... nu-i concurs.

Marți dimineață se vor alinia la ștandurile de tragere senioarele (echipa noastră este formată din **Veronica Stroe, Melania Petrescu** și **Edda Baia**), miercuri seniorii (formația română este compusă din **P. Șandor, M. Ferecatu, Șt. Caban** și **Gh. Sicorschi**), iar joi juniorii (noi avem o singură concurentă, pe **Marina Vasiliu**). Vineri și sîmbătă vor avea loc întrecerile la proba de pistol.

P. GORETI — arbitru internațional

PREA MULTE VICTORII ÎNAINTE DE LIMITĂ

În cea de a patra reuniune din cadrul campionatului de juniori (faza pe municipiul București), disputată duminică, în sala Casei de cultură a sectorului 4, s-au întîlnit un număr de 32 de tineri pugiliști (8 meciuri la juniori mici și 8 la juniori mari).

Spre surprinderea noastră, cei care au realizat spectacole de mai bună calitate au fost juniorii mici, adică tocmai aceia de la care așteptam mai puțin, dată fiind lipsa lor de de experiență. La juniorii mari, din cele 8 meciuri, 6 (!) s-au terminat înainte de limită.

Iată învingătorii, în ordinea categoriilor. JUNIORI MICI: **I. Dumitrescu** (Constr.), **I. Gogonea** (Dinamo), **M. Teodorescu** (CSȘ 2), **Gh. Diaconu** (CSȘ), **I. Năstase** (Steaua), **Gh. Pătrașcu** (CPMB), **M. Simion** (Voința), **M. Vizitiu** (Progr.); JUNIORI MARI: **I. Ivănuș** (Electromag.), **I. Pometcu** (Viit.), **C. Bunea** (Steaua), **M. Vișan** (Energia), **Gh. Răduț** (Olimp.), **Gh. Pitulice** (Semănăt.), **I. Șerban** (Voința), **S. Stan** (Rapid).

Meciul „cap de afiș" dintre greii **A. Prohor** și **A. Iancu** s-a terminat cu victoria la puncte a primului, Iancu dovedind o slabă pregătire fizică. **(m.t.)**

GONG

- Joi 18 martie, șapte boxeri din lotul național, care n-au fost selecționați în echipa pentru întîlnirea cu Danemarca, vor susține meciuri de verificare la Baia Mare, în compania unor pugiliști din localitate. Este vorba de **P. Ganea, G. Pometcu, Gh. Ene, T. Nicolae, I. Hodoșan, N. Enciu** și **A. Năstac.**
- Colectivul de antrenori al lotului național s-a stabilit asupra următoarei formații, în vederea partidei cu Danemarca: **Aurel Mihai, Constantin Gruiescu, Francisc Molnar, Pavel Nedelcea, Aurel Iliescu, Calistrat Cuțov, Victor Zilberman, Ion Gyorfy, Horst Stump, Ion Monea, Ion Alexe.**

FOTBAL

Corespondenții noștri ne transmit

ECOURI DUPĂ 24 DE ORE

Meciurile de fotbal trăiesc întotdeauna mai mult decît cele 90 de minute regulamentare. Opinii diverse (exprimate în centrele divizionare A) de cele mai multe ori contradictorii, așa cum sînt și disputele din terenul de joc, comentează — la 24 de ore după consumarea jocurilor — realitatea vie a etapei.

BACĂU: „DINAMO — UN GOL NOROCOS"

A. MACOVEI (arbitru): *„Partida mi-a plăcut foarte mult. A fost un joc interesant. Colegul care l-a condus n-a avut de lucru, deoarece n-au fost depășite limitele sportivității. Cu toate că Dinamo a deschis scorul, printr-un gol norocos, rezultatul este echitabil, ambele formații avînd perioade de dominare și ocazii egale de a înscrie. Mi-au plăcut, în mod deosebit, Dembrovschi, Duțan și Hrițcu de la băcăuani, iar de la bucureșteni, Deleanu și frații Nunweiller".*

(I. Iancu-coresp.).

IAȘI: „CEL MAI REUȘIT JOC FĂCUT ACASĂ"

C. BERICĂ (secretarul clubului „Politehnica"): *„Jocul de debut, cu Petrolul, a demonstrat, în pofida părerilor unor „specialiști", că prin turneele de iarnă nu s-a pierdut nimic, că echipa a desfășurat — în condițiile unui teren greu — un joc de viteză, cu o capacitate de efort susținută și cu finalizări care au dus la victorie".*

AUREL CUPERMAN (căpitanul echipei Politehnica): *„Duminică a fost cel mai reușit meci susținut de noi, acasă, în actuala ediție a campionatului. Echipa a dat un randament foarte bun. Este cert că Petrolul ne-a creat probleme în prima parte a meciului, prin marcaj strict, dar indicațiile date de antrenor la pauză ne-au dus la victorie. Petrolul n-a rezistat 90 de minute, în schimb noi am avut resurse. Consider că peste nivelul echipei s-au ridicat Alecu și Iordache".*

(D. Diaconescu-coresp.).

CONSTANȚA: „NU MI-A PLĂCUT JOCUL EXCLUSIV DE APĂRARE AL FARULUI"

GH. VLAD (tehnician la Trustul de Construcții): *„Nu mi-a plăcut felul în care echipa constănțeană și-a apărat șansele, printr-un joc exclusiv de apărare, știut fiind faptul că atacul constănțean a fost întotdeauna la înălțime pe stadioanele din București. De asemenea, mă întreb cine va acorda și arbitrului de centru „cartonașe", întrucît acesta a fost foarte darnic la avertismente cu jucătorii constănțeni, trecînd însă cu vederea lovirea adversarilor, fără balon, de către Vigu, Tătaru, Ciugarin și Cristache. Știindu-l pe Sever Mureșan un om al legii (jurist) am fi vrut ca el să fie imparțial".*

(C. Popa-coresp.).

CRAIOVA: „AM PLECAT DEZILUZIONAT DE LA STADION"

Ing. H. DUMITRESCU (Banca de Investiții): *„Am fost spectator la toate meciurile disputate acasă de studenți, dar duminică am plecat de la stadion deziluzionat. Cu toate că echipa întrunește un mănunchi de elemente talentate, acestea nu sînt folosite la adevărata lor valoare, datorită lipsei unei pregătiri corespunzătoare. Mi-aș permite o singură observație: de ce a fost ținut Oblemenco 90 de minute pe centrul terenului, ca să aglomereze spațiul din fața porții cu încă 3 apărători care-l păzeau? Nu era cazul să i se indice să fie mai mobil și să schimbe postul pntru dezaglomerarea din fața buturilor adverse?*

(Șt. Gurgul-coresp.)

BRAȘOV: „DUPĂ EȘECUL DIN CUPĂ, 6 ANTRENAMENTE DE MARE INTENSITATE"

N. PROCA (antrenor secund la Steagul Roșu): ***„În ultima săptămînă, după eșecul din Cupă, de la Timișoara, au fost efectuate 6 antrenamente de mare intensitate și volum. Roadele acestora s-au văzut în etapa inaugurală. Băieții noștri au** abordat jocul cu ambiție, depunînd eforturi la nivelul unor maxime solicitări. Acestea s-au concretizat printr-o netă dominare în prima repriză. Noi am socotit, anticipat, că atacul condus de Dobrin este superior propriei apărări și, de aceea, am și hărțuit continuu compartimentul lor defensiv, pentru ca linia de atac să nu-și poată face jocul, trebuind să vină înapoi".*

(C. Gruia-coresp.).

ARAD: „U.T.A. — UN SINGUR MERIT: MORALUL"

AL. PANICI (vicepreședintele secției de fotbal U.T.A.): *„A fost un joc de uzură, de factură tehnică modestă. Echipa noastră a evoluat destul de slab. Singurul ei merit: resurse morale suficiente pentru cîștigarea acestui joc, deși la un moment dat am jucat în 10 oameni și scorul era de 1—1. Au jucat bine Pojoni, Lereter, Calinin și Axente, iar debutul lui Kun II a fost promițător".*

(Șt. Iacob-coresp.).

TIMIȘOARA: „REZULTAT INFLUENȚAT DE ARBITRAJ!"

I. STAN (trimisul ziarului timișorean Drapelul roșu): *„Rezultatul a fost influențat de arbitraj: la meciul de la Craiova, în min. 64, C.F.R. a marcat un gol valabil! Arbitrul de centru V. Pădureanu, a fost influențat de tușierul R. Buzdun, care a cerut anularea golului înscris de Bojin, pe motiv de henț. În general, timișorenii au jucat bine, demonstrînd — păcat că tocmai acum! — calitățile unei formații de divizia A".*

CLUJ: „CA ȘOARECELE CU PISICA"

P. JURCĂ (președintele comisiei județene de fotbal): *„Simbătă, pe „Republicii", a fost ca în... șoarecele cu pisica: noi ne-am jucat cu ocaziile, iar Răducanu s-a jucat cu noi! Și ne-a prins! Duminică, cu Steaua, vom ști însă să ne strecurăm ceva mai dibaci".*

T. LUCACI (secretar al clubului „U"): *„Rezultatul — care ne-a fost defavorabil, în ciuda jocului bun — nu se datorează, cred, numai unei enorme neșanse care ne-a urmărit, ci și unei reduse capacități de penetrație a atacului clujean".*

„CEL MAI CUMPLIT MECI DIN VIAȚA MEA!"

SORIN BRETAN (jucător la C.F.R.): *„A fost infernal! Cu siguranță, cel mai cumplit meci din viața mea. Miza — un fel de sabie a lui Damocles, terenul — o mlaștină din care abia îmi trăgeam bocancii, arbitrii — niște „tirani" care ne-au ținut la mare respect. În ultimul sfert de ceas am crezut că-mi dau sufletul. Totul e bine, însă, cînd se termină cu bine...".* **(N. D.)**

PETROȘANI: „MERITAM UN EGAL!"

I. CARPINET (președintele C.S. Jiul): *„Comportarea echipei a fost bună, fotbaliștii noștri, cu o pregătire fizică suficientă, au evoluat mulțumitor și meritam cu prisosință un egal. Meciul a fost viciat de arbitraj (decizii în compensație). După egalare, arădenii au jucat nervos, depășind limitele sportivității și accidentîndu-l de două ori pe portarul nostru, Stan. După cum a jucat, sperăm că Jiul va avea o comportare bună în retur".*

I. CONSTANTIN (jucător la Jiul): *„Meritam un egal pentru că am jucat la valoarea adversarului nostru".*

(St. Băloi-coresp.).

PITEȘTI: „FOARTE BUN ARBITRAJUL!"

GH. POPESCU (prezent la Brașov în calitate de suporter piteștean): *„Echipa noastră este ghinionistă: a jucat destul de bine în repriza a doua și totuși a pierdut. Dacă Radu fructifica la 0—1 ocazia avută, sau Frățilă și Dobrin nu ratau copilărește, situația era cu totul alta. Linia de mijlocași s-a mișcat destul de greoi. Echipa din Brașov a sesizat la timp slăbiciunile adversarului, a acționat cu mai multă clarviziune și a cîștigat pe merit. Ca spectator, apreciez ca foarte bun arbitrajul".*

(I. Feteanu-coresp.).

ARBITRII MECIURILOR ETAPEI A XVII-a A DIVIZIEI A

Petrolul — Sport Club Bacău: C. DINULESCU, ajutat de Gh. Retezan și A. Munich (toți din București);
Progresul — U.T.A.: I. RITTER, ajutat de G. Blau și I. Boroș (toți din Timișoara);
F.C. Argeș — Universitatea Craiova: G. POPOVICI, ajutat de M. Bică și V. Toma (toți din București);
Dinamo — C.F.R. Cluj: M. BĂDULESCU (Oradea), ajutat de N. Barna și P. Vamoș (ambii din Tg. Mureș);
Farul — Steagul roșu: C. PETREA, ajutat de N. Cătănoiu și G. Vasilescu I (toți din București);
Jiul — Rapid: G. BÎRSAN (Galați), ajutat de V. Liga (Galați) și T. Leca (Brăila);
„U" Cluj — Steaua: O. ANDERCO (Satu Mare), ajutat de I. Oprița și Tr. Cruceanu (ambii din Arad);
C.F.R. Timișoara — Politehnica Iași: N. PETRICEANU, ajutat de M. Cițu și I. Hrisafi (toți din București).

CAMPIONATUL ECHIPELOR DE TINERET-REZERVE

1. PETROLUL	16	11	2	3	31—17	24
2. „U" Cluj	16	11	2	3	31—17	24
3. Steaua	16	10	3	3	30—17	23
4. Politehnica	16	10	1	5	21—15	21
5. Sport Club Bacău	16	8	3	5	32—17	19
6. Dinamo	16	7	5	4	19—10	19
7. Rapid	16	8	2	6	25—19	18
8. „U" Craiova	16	4	8	4	23—21	16
9. Progresul	16	6	3	7	21—20	15
10. C.F.R. Tim.	16	4	6	6	12—19	14
11. Jiul	16	6	1	9	16—26	13
12. U.T.A.	16	3	6	7	16—29	12
13. F.C. Argeș	16	5	1	10	21—27	11
14. Steagul roșu	16	4	3	9	17—31	11
15. C.F.R. Cluj	16	3	3	10	13—27	9
16. Farul	16	3	1	12	13—29	7

Corec, înlocuitorul lui Gaboraș, e învins de „bomba" lui Oblemenco, în min. 78. În sfîrșit, craiovenii au egalat... Foto: Vasile POPOVICI-Craiova

FLUCTUAȚIILE LUI RADUCANU

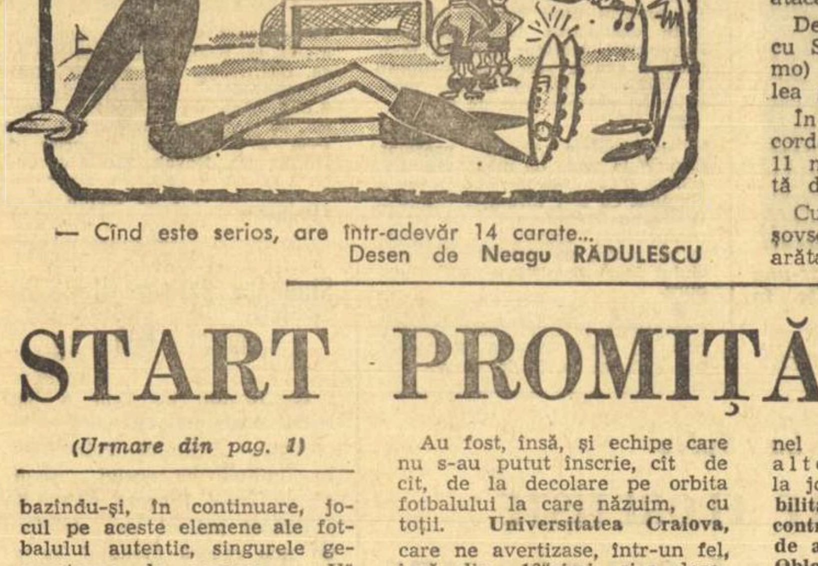

— Cînd este serios, are într-adevăr 14 carate...
Desen de Neagu RĂDULESCU

ETAPA A 16-a ÎN CIFRE

După consumarea etapei a 16-a, în campionatul diviziei A totalul golurilor a ajuns la 306. Pînă în prezent conduce... etapa a VIII-a, cu 31 de goluri, iar pe ultimul loc se află etapa a XII-a, cu 12 goluri. Cele 15 goluri ale etapei a 16-a (cu o medie de 1,87 goluri de meci) au fost înscrise de un apărător (1 gol), un mijlocaș (1), și 13 atacanți (13).

De menționat că, în jocul cu S.C. Bacău, Haidu (Dinamo) a marcat cel de-al 300-lea gol al acestui campionat.

În această etapă a fost acordată doar o lovitură de la 11 m, care, însă, a fost ratată de **Ciupitu** (Petrolul).

Cu cei doi jucători (Broșovschi și Dodu) cărora li s-a arătat cartonașul roșu, numărul eliminaților a ajuns la 8.

Vă prezentăm pe cei 9 jucători care au debutat — în etapa a 16-a — în acest campionat: **Bodrojan, Bocsa** și **Regep** (toți la C.F.R. Timișoara), **Marincan, Urmeș** și **Tonca** (toți la Jiul), **Coman** (la Steaua), **Kun II** (la UTA) și **Ciupitu** (la Petrolul).

În această etapă, cavalerii fluierului au primit 34 de stele (din 40 posibile): 4 au primit 5 stele, 2 au primit 4 stele, iar 2 cîte 3 stele.

Media notelor acordate echipei etapei a 16-a a fost de 8,72.

Cele mai mari note le-a obținut **Steagul roșu** — 89 p (cu o medie de 8,09), iar cele mai mici le-a primit **Petrolul** — 64 p (cu o medie de 5,81). Cele mai bune apărări au fost ale echipelor **Steagul roșu** și **Politehnica Iași**, fiecare avînd media 8,00; cele mai bune linii de mijloc au fost ale echipelor **Politehnica Iași** și **Dinamo**, fiecare cu o medie de 8,50; iar cel mai bun atac — **Steagul roșu** cu o medie de 8,25.

Clasamentul „constant-valoric" după 16 etape se prezintă astfel: 1. STEAGUL ROȘU 1280 p (ADAMACHE 130 p); 2. Politehnica Iași 1266 p (Ianul 125); 3. Dinamo 1238 p (R. Nunweiler 119); 4. Farul 1237 p (Antonescu 120); 5. „U" Cluj 1237 p (Crețu 119); 6. Universitatea Craiova 1224 p (Deselnicu 125 p); 7. Rapid 1222 p (Lupescu 110); 8. C.F.R. Cluj 1215 p (Cojocaru 121); 9. F.C. Argeș 1204 p (Vlad 116); 10. Petrolul 1201 p (Gruber 117); 11. S. C. Bacău 1198 p (Ghiță 123); 12. Jiul 1195 p (Libardi 114); 13. U.T.A. 1190 p (Pojoni 121); 14. Steaua 1162 p (Ștefănescu 113); 15. C.F.R. Timișoara 1145 p (Mehedinți 107); 16. Progresul 1104 p (Mândoiu 117).

Situația în „Trofeul Petschowschi", după 16 etape, este următoarea: 1. CLUJ 8,87; 2. Ploiești 8,62; 3. București 8,56; 4—5. Constanța și Petroșani 8,50; 6. Timișoara 8,14; 7—8. Craiova și Bacău 8,12; 9. Arad 8,00; 10. Iași 7,33; 11. Pitești 7,00; 12. Brașov 5,75.

Adrian VASILESCU

Scor record, în divizia C:

VULTURII TEXTILA LUGOJ — ELECTROMOTOR TIMIȘOARA: 9—0!

SERIA I

Textila Buhuși — Foresta Fălticeni 3—1 (1—0)
Penicilina Iași — Letea Bacău 0—0
Minerul Gura Humorului — Textila Botoșani 5—2 (3—1)
Petrolul Moinești — Victoria Roman 2—0 (1—0)
Fulgerul Dorohoi — Chimia Suceava 0—4 (0—2)
Cimentul Bicaz — Minerul Comănești 3—1 (1—0)
I.T.A. Pașcani — Nicolina Iași 0—0
Rarăul Cîmpulung — Minobradul Vatra Dornei 2—0 (0—0)

(Corespondenți: I. Vieru, D. Diaconescu, D. Bolohan, C. Panaite, I. Mandache, Șt. Ghimpe, V. Apostol și A. Rotaru).

1. CHIMIA	17	9	3	5	33—12	21
2. Petrolul	16	10	0	6	24—15	20
3. Minerul C.	17	8	4	5	22—15	20
4. Cimentul	17	9	2	6	30—25	20
5. Victoria	16	8	3	5	28—17	19
6. Foresta	17	8	3	6	25—20	19
7. Nicolina	16	7	4	5	27—17	18
8. Minerul G.H.	16	6	5	5	25—17	17
9. Rarăul	16	7	2	7	19—17	16
10. ITA Pașcani	17	7	2	8	22—32	16
11. Minobrad	16	7	1	8	19—25	15
12. Textila Bt.	16	5	4	7	19—21	14
13. Textila Bh.	17	7	0	10	18—31	14
14. Penicilina	16	4	4	8	11—23	12
15. Letea	16	4	3	9	20—32	11
16. Fulgerul	16	4	2	10	19—42	10

ETAPA VIITOARE (21 martie): Minobradul — Petrolul, Fulgerul — Foresta, Minerul C. — Penicilina, Letea — I.T.A. Pașcani, Textila Bt. — Rarăul, Nicolina — Textila B, Victoria — Cimentul, Chimia — Minerul G. H.

SERIA A II-a

Metalul Buzău — S.U.T. Galați 0—1 (0—0)
Ancora Galați — Șoimii Buzău 1—4 (1—4)
Dacia Galați — Metalurgistul Brăila 4—3 (4—1)
Petrolistul Boldești — Rulmentul Bîrlad 2—2 (2—0)
Petrolul Berca — A.S.M. Tecuci 1—1 (0—1)
Unirea Tricolor Brăila — Voința București 0—0
Olimpia Rm. Sărat — Automobilul Focșani 4—1 (2—1); s-a jucat la Berca.
Trotușul Or. Gh. Gheorghiu Dej-Metalul Plopeni 3—2 (2—0)

(Corespondenți: D. Marin, A. Gheorghe, G. Arsenie, N. Dincă, M. Plopeșanu, G. Rizu, P. Mircea și Gh. Grunzu).

1. METALUL P.	17	12	3	2	30—13	27
2. Șoimii	17	10	2	5	29—13	22
3. Olimpia	17	10	2	5	26—24	22
4. Dacia	16	6	7	3	18—16	19
5. Rulmentul	17	5	8	4	17—18	18
6. Petrolistul	17	7	3	7	33—21	17
7. Trotușul	16	7	3	6	27—28	17
8. Unirea Tric.	17	6	5	6	19—25	17
9. Automobilul	16	8	0	8	19—26	16
10. SUT Galați	17	5	5	7	17—12	15
11. ASM Tecuci	16	4	7	5	21—26	15
12. Metalul B.	17	4	5	8	21—20	13
13. Petrolul	17	4	5	8	17—24	13
14. Ancora	16	5	2	9	17—29	12
15. Metalurgistul	17	4	4	9	20—32	12
16. Voința	16	2	7	7	15—19	11

ETAPA VIITOARE: Olimpia — Ancora, S.U.T. Galați — Rulmentul, Automobilul — Metalul P., Petrolul — Voința, Unirea Tricolor — Dacia, A.S.M. Tecuci — Petrolistul, Trotușul — Metalul B., Șoimii — Metalurgistul.

SERIA A III-a

Azotul Slobozia — Electrica Constanța 2—1 (1—1)
Cimentul Medgidia — Laromet București 1—0 (0—0)
Dunărea Tulcea — Celuloza Călărași 1—0 (1—0)
Tehnometal București — Marina Mangalia 2—0 (0—0)
Olimpia Giurgiu — Flacăra roșie București 0—0
Unirea București — Prahova Ploiești 1—0 (0—0)
Victoria Florești — Delta Tulcea 1—0 (0—0)
Electronica București — I.M.U. Medgidia (amînat pentru 31.III)

(Corespondenți: I. Matei, A. Radu, I. Turșie, V. Adrian, V. Burcin, C. D. Negrea, N. Coman și N. Tokacek)

1. DELTA	17	12	1	4	31—8	25
2. Prahova	17	9	5	3	25—11	23
3. Electronica	16	10	1	5	24—10	21
4. Flacăra	17	9	3	5	22—13	21
5. I.M.U.M.	16	7	5	4	26—14	19
6. Electrica	17	8	2	7	22—21	18
7. Celuloza	16	7	3	6	19—16	17
8. Azotul	17	7	3	7	19—34	17
9. Tehnometal	16	5	6	5	17—19	16
10. Victoria	17	4	8	5	17—22	16
11. Cimentul	17	5	4	8	17—18	14
12. Olimpia	17	5	4	8	18—26	14
13. Laromet	16	5	3	8	14—17	13
14. Unirea	16	6	1	9	21—25	13
15. Dunărea	17	4	5	8	14—28	13
16. Marina	17	2	2	13	8—32	6

ETAPA VIITOARE: Laromet — Olimpia, Prahova — Electronica, Unirea — Victoria, Dunărea — Azotul, Celuloza — Delta, Flacăra — Cimentul, I.M.U.M. — Tehnometal, Marina — Electrica.

SERIA A IV-a

Progresul Corabia—T.M. București 3—1 (0—0)
Lotrul Brezoi—Dacia Pitești 2—1 (2—0)
Autobuzul București—Petrolul Tîrgoviște 6—0 (4—0)
Petrolul Videle — Chimia Rm.-Vîlcea 2—1 (0—1)
F. C. Caracal—Mașini unelte București 3—1 (3—0)
Gloria Slatina—Comerțul Alexandria 0—0
Sirena București—I.R.A. Cîmpina 1—0 (1—0)
Chimia Tr. Măgurele—Unirea Drăgășani 1—1 (1—1). Jucat la Alexandria

(Corespondenți: C. Filip, I. Zidaru, D. Daniel, V. Nicolescu, Gh. Donciu, I. Diaconu, D. Diaconescu

1. F.C. CARACAL	16	11	4	1	25—12	26
2. Chimia R.V.	17	11	1	5	26—13	23
3. T.M.B.	17	9	3	5	32—20	21
4. Chimia T.M.	17	7	4	6	17—18	18
5. Petrolul T.	17	6	6	5	20—24	18
6. Autobuzul	17	7	3	7	29—20	17
7. Petrolul V.	17	7	3	7	25—18	17
8. Comerțul	17	7	3	7	21—17	17
9. Gloria	17	6	4	7	19—16	16
10. Sirena	17	5	6	6	21—25	16
11. Dacia	17	5	6	6	18—24	16
12. I.R.A.	16	6	3	7	17—17	15
13. Mașini	16	6	2	8	22—27	14
14. Lotrul	17	5	3	9	19—29	13
15. Progresul	16	4	4	8	13—26	12
16. Unirea	17	3	3	11	10—28	9

ETAPA VIITOARE: Chimia Rm. V. — I.R.A. Cîmpina, T.M.B. — F. C. Caracal, Lotrul—Petrolul V., Gloria — Autobuzul, Progresul — Unirea, Petrolul T. — Sirena, Mașini — Dacia, Comerțul — Chimia T. M.

SERIA A V-a

Furnirul Deta — C.F.R. Caransebeș 1—1 (0—1)
Victoria Caransebeș — Metalul Tr. Severin 1—2 (0—2)
M.E.V.A. Tr. Severin — Minerul Motru 1—1 (0—1)
Minerul Bocșa — Știința Petroșani 1—0 (0—0)
Vulturii textila Lugoj — Electromotor Timișoara 9—0 (4—0)
Dunărea Calafat — Pandurii Tg. Jiu 3—1 (2—1)
Metalul Topleț — Minerul Lupeni 1—0 (0—0)
Minerul Moldova Nouă — Steagul roșu Plenița 3—0 (2—0)

(Corespondenți: N. Sorinca, M. Mutașcu, M. Focșan, I. Sanfiroiu, C. Olaru, St. Zvîrgnea, C. Avram și P. Sumandan)

1. VULTURII	17	10	2	5	43—15	22
2. CFR Caran.	17	10	1	6	25—20	21
3. Știința	17	8	4	5	24—9	20
4. Minerul L.	17	9	1	7	23—17	19
5. Minerul M.N.	17	9	1	7	19—19	19
6. Metalul T.S.	17	7	4	6	32—23	18
7. Pandurii	17	6	6	5	20—13	18
8. Electromotor	17	7	4	6	19—24	18
9. Minerul M.	17	6	6	5	14—20	18
10. Dunărea	17	7	3	7	21—24	17
11. Furnirul	17	7	2	8	25—24	16
12. Metalul T.	17	7	1	9	20—32	15
13. Steagul	17	5	4	8	16—24	14
14. MEVA Tr.Sev.	17	5	4	8	20—31	14
15. Minerul B.	17	5	2	10	14—30	12
16. Victoria	17	3	5	9	19—29	11

ETAPA VIITOARE: Metalul T.S. — Pandurii, Știința—Vulturii, Metalul T. — Victoria, C.F.R. Caransebeș — M.E.V.A. Tr. Sev., Dunărea — Furnirul, Steagul — Minerul M., Minerul M.N. — Minerul B., Electromotor — Minerul L.

SERIA A VI-a

Metalul Aiud — Independența Sibiu 6—1 (4—0)
Minerul Ghelar — Minerul Teliuc 1—0 (1—0)
Industria sîrmei Cîmpia Turzii—Minaur Zlatna 2—0 (1—0)
Chimica Tîrnăveni — Soda Ocna Mureș 2—0 (0—0)
C.F.R. Simeria — Arieșul Cîmpia Turzii 0—0
Unirea Alba Iulia — Mureșul Deva 0—0
A.S.A. Sibiu — Metalul Copșa Mică 2—0 (0—0)
Aurul Brad — Victoria Călan 2—0 (2—0)

(Corespondenți: I. Somogyi, Fl. Oprița, P. Tonea, A. Ganea, M. Munteanu, I. Filipescu, Gh. Topîrceanu și M. Susan)

1. CHIMICA	17	11	2	4	36—17	24
2. Mureșul	17	9	4	4	18—18	22
3. Indepen.	17	10	1	6	28—22	21
4. Victoria	17	10	0	7	23—18	20
5. Metalul A.	17	7	4	6	38—24	18
6. Soda	17	7	4	6	27—28	18
7. Ind. sîr.	17	7	3	7	22—17	17
8. Minaur	17	8	1	8	25—24	17
9. ASA Sib.	17	6	4	7	14—14	16
10. Min. G.	17	8	0	9	21—23	16
11. Aurul	17	7	1	9	18—27	15
12. Min. T.	17	6	2	9	21—24	14
13. Unirea	17	5	4	8	16—25	14
14. Met. C.M.	17	6	2	9	19—30	14
15. CFR Sim.	17	5	3	9	21—24	13
16. Arieșul	17	4	5	8	11—23	13

ETAPA VIITOARE: Minerul G. — C.F.R. Simeria, A.S.A. Sibiu — Ind. Sîrmei, Soda — Aurul, Metalul C. M. — Mureșul, Unirea — Minerul T., Minaur — Victoria, Arieșul — Metalul A., Chimica — Independența.

SERIA A VII-a

C.I.L. Gherla — Victoria Carei 1—0 (0—0)
Gloria Baia Mare — Recolta Salonta 2—0 (1—0)
Someșul Beclean — Someșul Satu Mare 3—1 (1—0)
Bradul Vișeu — Unirea Dej 2-0 (1—0)
C.I.L. Sighetul Marmației — Constructorul Baia Mare 1—0 (0—0)
Arieșul Turda — Unirea Zalău 1—1 (0—1)
Dermata Cluj — Chimistul Baia Mare 1—0 (1—0)
Minerul Baia Sprie — Progresul Năsăud 4—0 (2—0)

(Corespondenți: D. Vatau, R. Pop, I. Pintea, A. Ghilezan, V. Godja, P. Lazăr, E. Fehervari și Al. Domuța)

1. CIL GHERLA	17	12	1	4	34—13	25
2. Arieșul	17	9	5	3	35—19	23
3. Unirea D.	17	9	2	6	34—20	20
4. Dermata	17	8	4	5	26—13	20
5. Victoria	17	8	4	5	20—14	20
6. Unirea Z.	17	7	5	5	20—17	19
7. CIL Sighet	17	7	4	6	16—17	18
8. Recolta	17	7	4	6	21—30	18
9. Minerul	17	8	1	8	24—25	17
10. Progresul	17	7	3	7	19—22	17
11. Someșul S.M.	17	7	2	8	23—24	16
12. Gloria	17	6	4	7	24—26	16
13. Bradul	17	4	5	8	15—24	13
14. Construc.	17	5	1	11	17—27	11
15. Chimistul	17	3	4	10	18—22	10
16. Someșul B.	17	3	3	11	18—51	9

ETAPA VIITOARE: C.I.L. Sighet—Arieșul, Someșul S.M.—Minerul, Unirea Z. — Gloria, Dermata — Victoria, Unirea D. — Recolta, Chimistul — C.I.L. Gherla, Bradul —Progresul, Constructorul — Someșul B.

SERIA A VIII-a

Unirea Cristuru Secuiesc — Carpați Sinaia 2—1 (2—0)
Oltul Sf. Gheorghe — Torpedo Zărnești 1—0 (0—0)
Colorom Codlea — Chimia Or. Victoria 3—2 (3—1)
Minerul Bălan — Tractorul Brașov 0—3 (0—1)
Lemnarul Odorheiul Secuiesc — Viitorul Gheorghieni 2—1 (1—0)
Carpați Brașov — Chimia Făgăraș 1—2 (1—2)
Forestierul Tg. Secuiesc—Caraimanul Bușteni 2—0 (1—0)
C.F.R. Sighișoara — Vitrometan Mediaș 3—1 (0—0)

(Corespondenți: V. Lorintzi, Gh. Briotă, T. Rizea, R. Bortoș, A. Pialoga, V. Secăreanu, L. Bucs și I. Turjan)

1. CHIMIA F.	17	14	2	1	48—12	30
2. Oltul	16	13	0	3	32—13	26
3. Tractorul	17	8	5	4	41—16	21
4. Lemnarul	17	8	5	4	36—22	21
5. Carpați S.	17	9	2	6	36—22	20
6. CFR Sighiș.	17	8	4	5	28—22	20
7. Caraimanul	17	9	1	7	27—26	19
8. Viitorul	17	8	2	7	18—24	18
9. Minerul	17	8	0	9	21—37	16
10. Torpedo	17	6	2	9	15—39	14
11. Colorom	17	6	1	10	23—37	13
12. Forestierul	17	6	0	11	23—31	12
13. Carpați B.	17	5	1	11	31—28	11
14. Unirea	17	4	3	10	22—50	11
15. Chimia V.	16	3	4	9	22—29	10
16. Vitrometan	17	4	0	13	18—33	8

ETAPA VIITOARE: Colorom — C.F.R. Sighișoara, Chimia V. — Caraimanul, Vitrometan — Minerul, Torpedo — Carpați B., Tractorul — Oltul, Viitorul — Unirea, Chimia F. — Lemnarul, Carpați S. — Forestierul.

START PROMIȚĂTOR...

(Urmare din pag. 1)

bazîndu-și, în continuare, jocul pe aceste elemene ale fotbalului autentic, singurele generatoare de progres, „U" Cluj va ajunge, sîntem convinși, și la satisfacția rezultatului propriu-zis.

Au fost, însă, și echipe care nu s-au putut înscrie, cît de cît, de la decolare pe orbita fotbalului la care năzuim, cu toții. **Universitatea Craiova**, care ne avertizase, într-un fel, încă din „16"-imi, și-a dezamăgit suporterii, practicînd un joc slab, demodat. Prezent la meci, antrenorul federal Cornel Drăgușin notează, printre altele, următoarele, referitor la jocul formației gazdă: „**mobilitate insuficientă, soluții contraindicate în încercările de a-l pune în valoare pe Oblemenco care, deși bun șuter, a fost jucat aproape numai cu baloane înalte".**

O altă decepție a etapei a constituit-o evoluția în Capitală a **Farului**; o echipă care a trecut prea repede de la fotbalul spectacol la opusul lui: anti-jocul. A fost jenant pentru noi să-i vedem, o bună parte din repriza secundă, pe elevii lui Cosmoc și Hașoti încercînd să rezolve situațiile dificile din jumătatea lor de teren aproape numai prin mijloace distructive: mingi aruncate cît mai departe dincolo de linia de tușă, fapt care l-a determinat pe arbitrul Sever Mureșan să prelungească jocul cu 4 minute. Este, oare, Farul lipsit de alte resurse în momentul de față? Este echipa incapabilă să-și adjudece puncte, în deplasare, văzîndu-și de joc? Punîndu-ne aceste întrebări, și asociind la exemplul Farului și pe acela al Universității Craiova, ridicăm de fapt o problemă: aceea a necesității perioadei de rodaj, prin jocuri de verificare și omogenizare, în turnee susținute peste hotare. Și, după cum bine știm, Farul și Universitatea Craiova se numără printre puținele echipe care — din vina lor — n-au beneficiat de acest atu.

LOTO-PRONOSPORT

2 CÎȘTIGURI A CÎTE 100.000 LEI FIECARE PE BILETE 10% LA PRONOEXPRES!

CÎȘTIGĂTORII AUTOTURISMELOR ȘI AI EXCURSIILOR ATRIBUITE LA CONCURSUL SPECIAL PRONOEXPRES AL MĂRȚIȘORULUI DIN 3 MARTIE 1971

Categoria G (8 autoturisme Trabant 601): 1. Leo Miza Ion — Suceava; 2. Dobre Stancu — Alexandria; 3. Georgescu Jeni — Roșiori de Vede; 4. Isache Niculai — com. Voineasa jud. Vîlcea; 5. Udrescu C. Costică — com. Bolintinul din Vale jud. Ilfov; 6. Tudor Florea — București; 7. Buniov Ioan — com. Vinga jud. Arad; 8. Georgescu Gheorghe — București. **Categoria M.** (1 autoturism Dacia 1300): Dima Florea — com. Ursa jud. Olt; **Categoria N.** (1 autoturism Moskvici 408/412 sau Dacia 1100 sau Skoda S. 100 la alegere): Toma I. Zaharie — Tg. Mureș.

Categoria H. (63 excursii Moscova — Leningrad): 1. Todor Ioan — com. Chișineu Criș jud. Arad; 2. Păcuraru Virgiliu — Arad; 3. Alexandrescu Teodor — R. Sărat; 4. Moarcăș Vasile — Brașov; 5. Lörentz Arpad — com. Bruiu jud. Sibiu; 6. Teodorescu Ileana — Rodbav Băi jud. Brașov; 7. Bănulescu Ion — Brașov; 8. Filip Ion — Pătîrlagele jud. Buzău; 9. Dokenal Ladislav — Oțelul Roșu jud. Caraș-Severin; 10. Cioca Gheorghe — Cluj; 11. Popa Ioan — Turda; 12. Duțu Mircea Cristian — Cluj; 13. Huiu Maria — Tîrgoviște; 14. Tudor C. Nicolae — Mănești jud. Dîmbovița; 15. Iordănescu Paraschiva — com. Dealul Mare jud. Dîmbovița. (Continuare în numărul de mîine).

PREMIILE CONCURSULUI PRONOEXPRES NR 10 DIN 10 MARTIE 1971

Extragerea I: categ. 2: 1,80 variante a 60162 lei; 3: 12,75 a 6 665 lei; 4: 68,85 a 1 234 lei; 5: 144,55 a 588 lei; 6: 4 914,55 a 40 lei.

Report categ. 1: 954 180 lei. Cîștigător categ. 2: VINCZE ANDREI din Odorhei — Harghita.

Extragerea a II-a: categ. A: 2 variante (10%) a cîte 100 000 lei fiecare; B: 19,20 a 4 122 lei; C: 45,95 a 1 722 lei; D: 2 724,05 a 60 lei; E: 167,45 a 200 lei; F: 3 334,35 a 40 lei.

Report categ. A: 486 975 lei. Cîștigători categ. A: HOLDEAN IOSIF din București și VITA IULIU din Zărnești — Brașov.

CONSFĂTUIREA ANTRENORILOR CENTRELOR DE COPII ȘI JUNIORI

Ieri dimineața, în prezența vicepreședintelui Federației de Fotbal, **Ion Balaș**, a președintelui Colegiului Central al Antrenorilor, **Emerich Vogl**, și a președintelui Colegiului reprezentanților diviziei A, **Gheorghe Urich**, și-a deschis lucrările, în sala de conferințe de la „23 August", consfătuirea anuală a antrenorilor centrelor de copii și juniori.

După cuvîntul de deschidere, președintele Comisiei Centrale de juniori, **Ion Alexandrescu**, a dat citire unui raport, întocmit pe marginea activității organizatorice și de instruire din perimetrul centrelor de copii și juniori, raport din care ne permitem să cităm următorul fragment:

„...Ca rezultat al unor acțiuni multilaterale, funcționează în prezent 41 de centre, față de 12 în anul 1965, ultimele — cele de la Focșani, Tulcea, Buzău și Slatina — fiind înființate chiar în acest an. În cele 41 de centre activează un număr de peste 5 000 de copii și juniori, selecționați din aproape 60.000. De pregătirea lor răspund 116 antrenori...

Consemnăm cu satisfacție aportul sporit al Ministerului Învățămîntului, prin înființarea mai multor secții de fotbal în cadrul școlilor sportive, a unui liceu și a unor școli generale cu profil de fotbal, prin asigurarea fazei pe țară a campionatelor școlare, al Consiliului Național al Organizației Pionierilor, prin organizarea campionatelor interclase și a festivalului anual al „Tinerelor speranțe", al Consiliilor județene pentru educație fizică și sport, care au acordat o atenție sporită desfășurării activității competiționale în aria copiilor și juniorilor".

Facem aici o paranteză pentru a ne arăta nedumerirea față de absența de la consfătuire a reprezentanților cluburilor Dinamo București, Universitatea Cluj, Universitatea Craiova, ca să le cităm pe cele mai importante, considerînd de **cuviință că federația** ar trebui să ia măsuri punitive împotriva celor care îi ignoră, cu nonșalanță, deciziile. După ce participanții au ascultat proiectul noului Regulament de organizare și funcționare a centrelor, s-a trecut la discuții.

Au luat cuvîntul prof. **Roli Manea**, vicepreședintele clubului Progresul București („clubul nostru este mulțumit de randamentul centrului de juniori"), **Ștefan Stănculescu**, antrenor la Dinamo București („o să vi se pară curios: centrul nostru are un singur teren, și acela aproape impracticabil!"), **Dumitru Oprea**, de la Centrul de copii și juniori Brăila, **Leonte Ianovschi** („la F.C. Argeș, în 1969 s-au perindat 5 antrenori la centru!"), **Petre Comăniță** (Farul Constanța), **Alexandru Dan**, de la U.T.A. („orice echipă poate lua jucători de la centru. Noi nu putem lua de la nimeni..."), **Ion Opriș** (Universitatea Craiova), **Ion Pădureanu** (Crișul Oradea), **Constantin Giolgău**, de la centrul de copii și juniori Tg. Jiu, **Vlad Luca** (Buzău) și **Constantin Țapu**, Piatra Neamț („cred că viitorul fotbalului ține de înființarea liceelor de specialitate").

Lucrările consfătuirii continuă.

Miercuri, pe Giulești

LOTUL OLIMPIC—RAPID

În vederea apropiatei partide cu echipa Albaniei, din preliminariile J.O., lotul olimpic susține miercuri un meci de verificare la București, în compania echipei Rapid (stadionul Giulești, ora 15.30). Iată lotul convocat de către antrenorii **Valentin Stănescu** și Cornel Drăgușin: **Constantinescu, Ghiță; Gheran, Ivănescu, Bădin, Olteanu** (F. C. Argeș), **Vlad, N. Ionescu; Sălceanu, Dincuță, Vigu, Coiocaru; Pană, Dumitriu II, Caraman, Oprea, Fl. Dumitrescu, Györfi**. Năsturescu n-a fost chemat, fiind accidentat.

„CAREUL DE AȘI" AL C.M. DE HOCHEI (GRUPA A)

Ne aflăm în preajma unei noi ediții a campionatului mondial de hochei (grupa A), ale cărui întreceri încep la 19 martie, în Elveția. Mai înainte ca protagoniștii să coboare în arenă, să luăm act de părerea avizată a patru căpitani de echipă — cei ai U.R.S.S., Cehoslovaciei, Suediei și Finlandei — care vor ocupa, foarte probabil, partea superioară a clasamentului.

- **STARȘINOV** (U.R.S.S.): „Moralul echipei noastre este bun"
- **CERNY** (Cehoslovacia): „Utilizăm mulți debutanți"
- **KARLSSON** (Suedia): „Nu mai avem vedete și servanți"
- **OKSANEN** (Finlanda): „Sintem decișI să nu ne menajăm"

VIACESLAV STARȘINOV (U.R.S.S.):

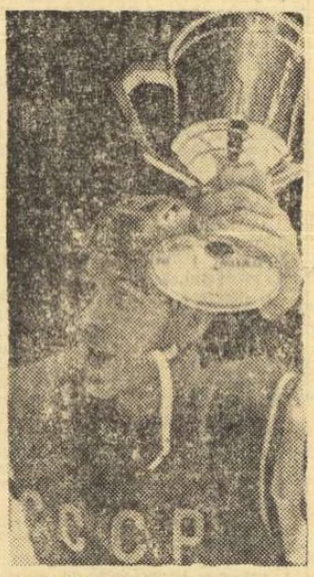

„Moralul echipei noastre este bun. Toți jucătorii doresc în mod ferm să terminăm învingători, deși știm foarte bine că nu va fi de loc ușor ca să ne împlinim această dorință. Cu atît mai mult, cu cît noi am cîștigat de zece ori, pînă acum, titlul mondial, ceea ce unora li se poate părea plictisitor...

După părerea mea, în momentul de față, cînd cele mai bune reprezentative au atins o valoare aproximativ egală, ceea ce contează în primul rînd este pregătirea psihologică a echipei, voința ei de a învinge. De altfel, nu uităm niciodată obișnuitul avertisment al antrenorilor noștri: „Nu există meci ușor". *Au perfectă dreptate și, mai ales, într-un campionat mondial".*

ARNE KARLSSON (SUEDIA):

„Ni se reproșează o oarecare instabilitate în decursul meciului, o incapacitate de a duce la capăt lucrurile în fiecare meci. Într-adevăr, problema principală pentru noi este asigurarea unui joc fără fluctuații. Aci se află explicația faptului că noi nu am reușit să urcăm pe treapta cea mai înaltă a podiumului. Spun acest lucru convins fiind că pregătirea psihologică a jucătorilor reprezintă un factor deosebit de important.

Cred că nu e rău că s-a renunțat la un jucător atît de experimentat ca Ulf Sterner pentru că acum nu mai avem în echipă vedete și servanți.

Se spune că noi sîntem o echipă a surprizelor sau a enigmelor. *Nu știu dacă e adevărat. În schimb, am convingerea că „Tre Kronor" (Trei Coroane, emblema de pe tricourile echipei Suediei), va figura printre principalii pretendenți la titlul mondial!..."*

JOSEF CERNY (CEHOSLOVACIA)

„Echipa noastră se află, acum, într-o formă cum n-a mai avut de mult. Ne bucură acest lucru pentru că acum utilizăm mulți debutanți. Cu toții au jucat foarte bine în străinătate, făcînd dovada unei cunoașteri temeinice a acestui joc, precum și a unei voințe remarcabile.

Unii specialiști și observatori sportivi consideră succesele selecționatei noastre în meciurile amicale din acest sezon o adevărată revelație. Mi se pare că ar trebui să privească lucrurile cu un ochi mai lucid. Desigur, tinerii din echipă merită să fie lăudați pentru aportul lor. Sînt curajoși, calmi în momentele grele ale jocului. Cu riscul de a trece drept un sceptic, eu voi spune, totuși, că întîlnirile amicale sînt un lucru, iar campionatul mondial, cu totul altceva".

LASSI OKSANEN (FINLANDA):

„Sezonul acesta prezintă un interes aparte pentru noi. În primul rînd, utilizăm o serie de debutanți și, apoi, va trebui să rezolvăm cu ocazia acestui campionat o problemă complicată: reprezentativa noastră și-a afirmat, deseori, valoarea, învingînd echipe care se aflau în postura de mari favorite. Acum, cred că a venit momentul să ne clasăm mai sus de locul 4.

Nu intenționăm să ne schimbăm felul nostru de joc. Ca și pînă acum, vom juca strîns, lupta pe întreg terenul favorizîndu-ne în fața unor adversari superiori din punct de vedere tehnic.

Îmi dau seama că adversarii noștri vor încerca să ne dejoace planurile. Dar cei ce vor purta tricoul cu inscripția SUOMI nu-și fac iluzii că lupta va fi ușoară. Toți sîntem decișI să nu ne menajăm".

Elveția a promovat în grupa A

Austria și Italia vor juca anul viitor în „C"

Echipa Elveției a încheiat neînvinsă întrecerile grupei B din cadrul campionatului mondial de hochei, clasîndu-se pe primul loc înaintea redutabilelor formații ale Poloniei și R.D. Germane, care au evoluat anul trecut în grupa A. Formația țării gazdă a cîștigat ultima partidă desfășurată la Berna, care a fost urmărită de 12 000 de spectatori, cu scorul de 5—0 (2—0, 2—0, 1—0) în fața Italiei.

Cu un mare interes au fost așteptate și ultimele meciuri de la Lyss și La Chaux de Fonds.

În primul, Polonia a învins după o luptă dramatică, modesta formație a Austriei cu scorul de 3-2 (0-0,2-0, 1-2). Au marcat: Birula (P) în min. 32, Stefaniak (P) în min. 38, Zahradnicek (A) în min. 41, Weingartner (A) în min. 56 și Komorski (P) în min. 60. În același timp, și selecționata R.D. Germane a terminat învingătoare partida cu Norvegia, pe care a dominat-o categoric în primele două reprize: 8—4 (1—0, 4—2, 3—2).

În ultima întîlnire, disputată tot la Berna, s-a înregistrat un rezultat surprinzător: Iugoslavia — Japonia 7—6 (1—2, 5—0, 1—4).

CLASAMENT FINAL:

1.	ELVEȚIA	7	6	1	0	31—14	13
2.	Polonia	7	5	1	1	36—19	11
3.	R.D. Germană	7	5	0	2	49—24	10
4.	Norvegia	7	4	0	3	37—32	8
5.	Iugoslavia	7	2	1	4	25—34	5
6.	Japonia	7	2	1	4	33—40	5
7.	Austria	7	1	0	6	17—34	2
8.	Italia	7	0	2	5	12—43	2

sportul în lume

ITALIANUL GUSTAVO THOENI CÎȘTIGĂTOR AL „CUPEI MONDIALE" LA SCHI

Pe echipe, schiorii francezi au ocupat locul I

O dată cu desfășurarea probei masculine de slalom special de **a Aare (Suedia) au luat sfîrșit întrecerile pentru „Cupa Mondială".** Ultima probă a revenit francezului Jean Noel Augert (Franța) care, în cele două manșe, a totalizat timpul de 100,67. Pe locurile următoare s-au clasat Gustavo Thoeni (Italia) 101,33 și Edmund Bruggman (Elveția) 102,19.

În urma acestor rezultate a fost alcătuit clasamentul final al „Cupei Mondiale". Trofeul a revenit italianului Gustavo Thoeni care a realizat 155 p, urmat de Henri Duvillard (Franța) 135 p, Patrick Russel (Franța) 125 p, Jean Noel Augert (Franța) 107 p etc.

„Cupa Mondială" feminină a revenit schioarei austriece Anne Marie Proell. În slalomul uriaș de la Aare, ea a confirmat din nou clasa sa terminînd învingătoare cu rezultatul de 1:19,17. Americanca Marilyn Cochran a sosit pe locul doi în 1:21,13, urmată de Gertrud Gabl (Austria) 1:21,49. În clasamentul general, Anne Marie Proell a totalizat 210 p. Michele Jacot (Franța) care s-a clasat pe locul doi are 177 p, iar cea de-a treia clasată Isabelle Mir (Franța) a obținut 133 p.

În clasamentul final pe națiuni, primul loc a fost ocupat de Franța cu 1 312 p, urmată de Austria 878 p, Elveția 395 p, S.U.A. 366 p, Italia 211 p, R.F. a Germaniei — 198 p etc.

TENISMENII SOVIETICI AU CÎȘTIGAT „CUPA NAȚIUNILOR"

CAIRO 15 (Agerpres). — În proba de simplu a turneului open, francezul Proisy l-a eliminat cu 6—2, 6—2 pe egipteanul Sonbol, iar El Daudi (Republica Arabă Unită) a dispus cu 6—1, 6—1 de tenismanul român Ion Santei.

În finala competiției pe echipe dotată cu „Cupa Națiunilor" formația U.R.S.S. (care eliminase echipa Santei — Gulyas în semifinale) a întrecut cu 2—1 selecționata Franței. Metreveli l-a învins cu 7—5, 6—4 pe Goven, iar Jauffret a egalat scorul cîștigînd cu 6—2, 6—2 în fața lui Lihaciov. În partida decisivă de dublu, cuplul sovietic Lihaciov — Metreveli a învins cu 6—3, 6—2 perechea Goven — Jauffret.

REUNIUNEA COMISIEI EXECUTIVE A C.I.O.

Comisia executivă a Comitetului Internațional Olimpic (C.I.O.) întrunită la Lausanne a aprobat în unanimitate un nou text al cap. 26 din regulamentul olimpic privind definiția sportivului amator. Acest text, care nu a fost dat publicității, va fi supus la vot prin corespondență tuturor membrilor C.I.O.

SAPPORO LA... DENVER!

Există în cunoștințele multora despre sport impresia — total greșită, veți vedea — că americanii nu se omoară cu firea în pregătirea Jocurilor Olimpice.

Aflînd acum despre crearea, în mai multe orașe din S.U.A., a unor centre de pregătire specială, pe probe, a atleților candidați la selecția pentru München, aceiași ar fi tentați să pună această măsură pe seama unei considerații speciale față de sportul olimpic nr. 1, sport de mare tradiție peste Ocean, care a adus americanilor multe medalii de aur la toate Olimpiadele. O telegramă recentă spulberă — credem — ultimele îndoieli în ceea ce privește seriozitatea pregătirii sportivilor din Statele Unite și pentru Olimpiada albă. Nu numai atleții sînt în alertă preolimpică. După cum relatează agențiile internaționale de presă, în scopul unei mai bune pregătiri în vederea întrecerilor Olimpiadei albe de la Sapporo, federația de schi din S.U.A. a hotărît — nici mai mult nici mai puțin — cumpărarea unui... munte despădurit, în apropiere de Denver (Colorado), unde a prospectat instalarea taberei speciale de antrenament a schiorilor americani. Aici vor fi construite piste ale căror reliefuri topografice vor fi absolut identice cu acelea ale pistelor olimpice de la Sapporo.

Pentru reușita deplină a acestei ingenioase inițiative, ar mai trebui poate ca și „materia primă" — zăpada — care va acoperi pantele Munților Stincoși, să aibă calitățile celei de la Sapporo. Amatorii de ironii ar putea presupune că autorii proiectului o vor aduce prin import direct din Japonia...

Dar, ca rezultat general nu ne-ar mira dacă peste un an, pe pîrtiile olimpice, schiorii americani vor lupta de la egal la egal cu așii mondiali ai probelor alpine.

Vladimir MORARU

C.E. de atletism de la Sofia

(Urmare din pag. 1)

atît mai bine: ambițiile vor fi și mai stîrnite.

Asemenea puncte de vedere au convins, probabil, pe mulți dintre responsabilii naționali de atletism să iasă din rezervă și să trimită la campionatele europene de la Sofia loturi destul de masive, cu pretenții mai mult sau mai puțin justificate.

Statistica medaliilor distribuite arată că s-au înfruptat din lauri reprezentanții a 13 țări care și-au împărțit (firește inegal) cele 69 de coloane cu medalii. Atleților români le-au revenit în total 5 dintre acestea (2 de argint și 3 de bronz), proporție ce nu este de desconsiderat, aflînd că mai multe cununi nu au cucerit decît atleții din U.R.S.S., R.F.G., R.D.G. și Polonia.

Ajunși la acest punct, trebuie să repetăm constatarea că săritorii români au devenit redutabili, că sînt acum cunoscuți și recunoscuți. În ciuda locurilor lor pe podium — pe o treaptă mai jos decît cea rezervată cîștigătorului — Cornelia Popescu și Carol Corbu au cules ovații preferențiale din partea spectatorilor. Mai importantă însă este referirea la valoarea intrinsecă a competitorilor români. Antrenorii nu au greșit cînd l-au considerat pe Corbu capabil în acest sezon să-l înfrunte pe multiplul campion și recordman Saneev. Egalitatea lor (16,83) îl onorează și ar trebui să-l stimuleze pe săritorul român. Este locul să precizăm că Șerban Ciochină, în vădită dificultate cu pista de elan (ca și Pistalu la prăjină) n-a realizat la triplu decît 15,74 m, ocupînd locul 10. A avea însă în clasamentul european locurile 2, 4 și 10 — obținute în luptă directă, nu pe calea statisticilor de birou — reprezintă una dintre cele mai merituoase performanțe ale atletismului românesc. Situația se repetă la săritura în lungime, unde Sărucan și Jurcă formează un tandem redutabil, căruia îi lipsește foarte puțin pentru a reuși saltul decisiv dincolo de temutul și doritul jalon al celor 8 metri. Meritul antrenorilor români de la sectoarele de sărituri este incontestabil și demn de prețuit.

Cu mici excepții, rezultatele de la Sofia au fost cele scontate, ceea ce dovedește că încă nu există specialiști propriu-ziși pentru probele indoor. Cine e bun în aer liber, se distinge și în sală. Astăzi. Mîine s-ar putea să nu mai fie așa. Mai ales la alergări, dar și la sărituri (cazul lui Papanicolau, clacat la 4,90 m, fiind elocvent). Asupra subiectului am mai putea reveni, dar de pe acum nu se mai vorbește în cercurile specialiștilor decît despre campionatele europene (în mentalitatea unora: adevăratele) de la Helsinki.

Cornelia Popescu într-una din săriturile ei reușite în sala Festivalna
Telefoto:
B.T.A. — AGERPRES

TELEX • TELEX • TELEX

Confirmînd forma excelentă în care se află în acest sezon, campionul olandez Ard Schenk a stabilit două recorduri mondiale în cadrul concursului internațional de patinaj viteză de la Inzell. El a parcurs distanța de 10 000 m în 14:55,9, timp superior cu 5,1 vechiului record mondial, care-i aparține, iar în proba de 5.000 m a fost cronometrat în 7:12,1 Un nou record al lumii a realizat și sportivul vest-german Erhard Keller, cronometrat în proba de 500 m cu performanța de 38,42. Terminînd învingător în trei probe (1 500 m în 2:01,3) Ard Schenk a stabilit și un nou record mondial la multiatlon cu un total de 168,248 p.

■

Cu prilejul unui concurs de natație desfășurat la Magdeburg, cunoscutul înotător Roland Matthes a egalat recordul european în proba de 100 m fluture masculin cu performanța de 57,5.

■

În semifinalele „Cupei orașelor tîrguri" la tenis de masă feminin, echipa Ferencvaros Budapesta a eliminat cu 5—1 formația franceză Boulogne Billancourt. În finala competiției, Ferencvaros Budapesta va întîlni pe cîștigătoarea meciului Start Bratislava—S.K. Duisburg.

■

Competiția internațională de floretă „Trofeul Adrien Rommel". s-a încheiat la Paris cu victoria campionului francez Bernard Talvard care a totalizat în turneul final 5 v. fiind urmat de S. Szabo (Ungaria) — 4 v, I. Marton (Ungaria), L. Romanov (U.R.S.S.), R. Parulski (Polonia) — toți trei cîte 2 v, și A. Kotișev (U.R.S.S.) 0 v.

■

Proba masculină de simplu din cadrul campionatelor internaționale de tenis „open" ale Australiei a fost cîștigată de Ken Rosewall, învingător în finală cu 6—1, 7—5, 6—3 în fața americanului Arthur Ashe. În finala probei feminine, Margaret Court a trebuit să se întrebuințeze la maximum pentru a o învinge în trei seturi: 2—6, 7—6, 7—5 pe tînăra sa compatrioată Evoone Goolagong.

■

Peste 10 000 de spectatori au urmărit la Praga întîlnirea revanșă de hochei pe gheață dintre selecționatele Cehoslovaciei și S.U.A. Gazdele au obținut victoria cu scorul de 5—3 (2—1, 2—2, 1—0) prin punctele înscrise de Hlinka (2), Novak, Havel și Fospisil. Golurile echipei americane au fost marcate de Konik (2) și Lillyholm.

Stanislav Batișev (U.R.S.S.) a ridicat 600 kg.

La Rostov pe Don a luat sfîrșit concursul de haltere dotat cu „Premiul Prieteniei". În limitele categoriei semigrea, David Riegert (U.R.S.S.) a ocupat primul loc, stabilind un nou record mondial la totalul celor trei stiluri cu 542,500 kg. La celelalte categorii: semimijlocie: Vladimir Savinki (U.R.S.S.) 452,500 kg; mijlocie: Ghenadi Ivancenko (U.R.S.S.) 502,500 kg; grea: Iuri Iablonovschi (U.R.S.S.) 555 kg. Halterofilul român Spiridon Herghelegiu a ocupat locul 6 cu 455 kg; supergrea: Stanislav Batișev (U.R.S.S.) 600 kg (a 3-a performanță din toate timpurile).

SCURTE NOTAȚII LA ÎNTRECEREA SPERANȚELOR PATINAJULUI

(Urmare din pag. 1)

curs, dar am ezitat pînă acum să vin pînă aci cu micuțele mele patinatoare. Pot să vă spun că nu regret de loc, ci dimpotrivă. Concursul și întreaga noastră vizită în România, au fost o experiență minunată și vor fi de neuitat pentru noi. Am totuși un regret... Că am lăsat să treacă timpul și acum, celelalte fete ale mele au crescut, depășind vîrsta. Ele nu vor avea bucuria Johannei, primind aplauze din tribuna patinoarului bucureștean!" Cuvintele de mai sus sînt cu atît mai semnificative, cu cît ele provin de la o reprezentantă a Olandei, țară cu străvechi tradiții în patinaj.

Evident, concursul nostru a devenit un „test internațional", urmărit cu interes de cercurile de specialitate din numeroase țări. Pe gheața patinoarului „23 August" iau startul, în fiecare an, viitorii așI ai patinajului artistic, în această etapă premergătoare a marilor lor afirmări.

În acest context de reușită generală este de subliniat din nou aportul Federației române de patinaj, ca și al tuturor celorlalte foruri care și-au unit eforturile pentru a asigura un cadru deosebit întrecerii. Suficient să amintim contribuția Consiliului Municipal al Organizațiilor Pionierilor, care a făcut o intensă popularizare în rîndul pionierilor și școlarilor, contribuind la afluența de spectatori în tribune. Sau, excelenta muncă a secretariatului tehnic al concursului, oferindu-ne surpriza unui buletin de rezultate editat cu promptitudine, la nivelul acelora de la campionatele mondiale și europene.

Firește, am fi dorit să spunem mai multe lucruri bune și despre concurenții români. Cu rare excepții — printre care și meritoriul loc 8 obținut de talentata Silvana Suciu — aceștia s-au dovedit însă sub nivelul adversarilor lor de peste hotare. Este o rămînere în urmă care trebuie să dea de gîndit și asupra căreia promitem să revenim într-un comentariu viitor.

fotbal meridiane

Situația în campionatele europene

IUGOSLAVIA. — Etapa a 19-a a însemnat detronarea liderului Partizan, care a fost învins chiar la Belgrad, cu 2—0, de modesta formație CELIK ZENIȚA. Hajduk Split a trebuit să se mulțumească cu un punct pe teren propriu, în partida cu Sarajevo (0—0), dar suficient pentru a deveni lider datorită golaverajului. Dinamo Zagreb a dispus de Velej în deplasare (1—0), iar Vojvodina tot în deplasare a smuls Olimpijei, la Ljubljana, un punct prețios (2—2). O victorie clară a obținut Steaua roșie în meciul cu Țrvenka (4—0). Mezinul echipei, Filipovici, în mare vervă, a marcat 3 goluri. Alte rezultate: Radniki (K) — Sloboda 0—0; Zeleznicear — O.F.K. 0—0; Borat — Radnicki (N) 2—1; Bor — Maribor 2—0. Primele clasate:

1.	Hajduk	19	8	9	2	28—14	25
2.	Partizan	19	10	5	4	24—11	25
3.	Dinamo	19	8	7	4	21—14	23
4.	Zeleznicear	19	8	6	5	21—19	22
5.	Olimpija	19	7	7	5	27—20	21

(D. P.)

BULGARIA. — În etapa a 17-a s-au marcat 25 de goluri, 6 din ele fiind consemnate în meciul T.S.K.A. — Trakia, încheiat cu victoria militarilor la scorul de 5—1. La Plovdiv, campioana Levski Spartak a întrecut pe Maritza cu 2—1, golul victoriei fiind opera mijlocașului Jecev în ultimele secunde ale întîlnirii. 25 000 de spectatori au fost prezenți la meciul dintre J.S.K. Slavia și Botev Vrața, cîștigat de ultimii cu 2—1. Alte rezultate: Dunav — Lokomotiv 1—0, Cerno More — Spartak 1—0, Marek — Laskov 1—1, Etar — Cernomoreț 4—1, Ceardafon — Akademik 4—0. Clasament:

1.	T.S.K.A.	17	13	3	1	49—14	29
2.	Botev	17	12	2	3	30—14	26
3.	Levski-Spartak	17	10	4	3	29—10	24

(T. H.)

CEHOSLOVACIA. — În etapa a 17-a, liderul clasamentului Spartak Trnava a învins în deplasare cu scorul de 2—0 formația T.Z. Trinec. Alte rezultate: Slavia Praga — ZVL Jilina 3—0; Skoda Plsen — Sparta Praga 1—3; Dukla Jihlava — TJ Gotwaldow 2—1; Jednota Trencin — Inter Bratislava 3—0; Tatran Prešov — Banik Ostrava 2—1; Slovan Bratislava — Lokomotiv Kosice 2—0. Clasament:

1.	Trnava	17	11	4	2	32—9	26
2.	Ostrava	17	7	8	2	18—20	22
3.	Kosice	17	9	3	5	23—19	21
4.	Trencin	17	9	2	6	25—20	20

FRANȚA. — Etapa a 24-a a fost programată în diferite zile ale săptămînii trecute. Surpriza a furnizat-o Angers (locul 12), care a dispus de Marseille cu 2—1. St. Etienne și-a aminat meciul cu Metz astfel încît poziția fruntașelor a rămas neschimbată:

1.	Marseille	24	14	5	5	53—29	33
2.	St. Etienne	23	13	7	3	42—25	33
3.	Nantes	23	13	5	6	41—25	29

SPANIA (Etapa a 25-a). — Liderul Valencia a învins la scor (4—0) pe Atletico Bilbao, iar Real Madrid a dispus cu 2—1 de Saragosa. Alte rezultate: Espanol — Celta Vigo 0—1; Granada — F.C. Barcelona 0—2; Gijon — Las Palmas 2—0; Elche — Sabadell 0—0; Sevilla — Atletico Madrid 1—1; Real Sociedad — Malaga 1—2. Primele clasate:

1.	Valencia	25	15	6	4	33—16	36
2.	Atletico M.	25	14	6	5	44—19	34
3.	Real M.	25	14	6	5	41—21	34
4.	Barcelona	25	15	3	7	39—21	33

ELVEȚIA (Etapa a 16-a). — Chaux de Fonds — Winterthur 0—1; Fribourg — Bellinzona 2—1; Grasshoppers Zürich — F.C. Basel 2—1; Lausanne — Sion 3—1; Lugano — F.C. Zürich 3—3; Lucerna — Servette Geneva 3—1. Primele clasate:

1.	Grasshopp	16	12	2	2	33—13	26
2.	Basel	16	9	5	2	41—20	23
3.	Lugano	16	7	7	2	29—20	21

UNGARIA (Etapa a 17-a). — Ujpesti Dozsa a obținut o nouă victorie cîștigînd cu 3—0 în fața formației Komlo, iar Ferencvaros a terminat la egalitate (1—1) în deplasare cu Pecs. Alte rezultate: Csepel — Honved 1—1; M.T.K. — Videoton 2—1; Dunaujvaros — Salgotarjan 0—0; Szeged — Raba Eto 1—2; Diosgyör — Szombathely 1—0; Tatabanya — Vasas 0—0.

1.	Ujpesti D.	17	10	4	3	47—18	32
2.	Vasas	17	11	2	4	40—14	30
3.	Ferencvaros	17	8	5	4	27—14	29
4.	M.T.K.	17	7	8	2	30—21	29

AUSTRIA. — Rezultatele etapei 18: Admira Viena — Sturm Graz 2—1; Wacker Innsbruck — Simmering 2—0; Voest Linz — Wiener Sport Club 1—0; A.K. Graz — Bregenz 2—1; F.C. Viena — Austria Salzburg 1—0; Wattens — Radentheim 1—0. Partida Rapid Viena — A.S.K. Linz a fost amînată.

1.	Salzburg	18	11	4	3	39—19	26
2.	Rapid	17	9	5	3	35—22	23
3.	Innsbruck	17	10	2	5	30—16	22
4.	Admira	17	10	2	5	34—21	22

BELGIA (Etapa a 22-a). — Schaerbeck — S.C. Anderlecht 2—0; F.C. Bruges — St. Trond 2—1; Lierse — Beveren 2—0; Standard Liège — Anvers 4—0; Waregem — Racing White 1—1; Beerschot — Charleroi 2—0. Pe primul loc în clasament se află Stardard Liège cu 38 p, urmată de F.C. Bruges — 36 p etc.

GRECIA (Etapa a 23-a). — Egaleo — AEK 0—2; Apollon — Pireikos 0—0; Veria — Aris 1—0; Ethnikos — Panseraikos 1—1; EPA — Proodeftiki 1—1; Heraklis — Paok 0—4; Kavala — Ofi 2—0; Panathinaikos — Fostir 1—1; Panionios — Olympiakos 1—1. În clasament conduce formația AEK cu 60 p, urmată de Panionios — 56 p.

● FILIPOVICI (STEAUA ROȘIE BELGRAD) MARCHEAZĂ 3 GOLURI ● JECEV (LEVSKI SPARTAK) ÎNSCRIE GOLUL VICTORIEI ÎN ULTIMELE SECUNDE ● DEȘI MARSEILLE A PIERDUT— STATU - QUO — ÎN CLASAMENTUL FRANȚEI ● ÎN DERBYUL ELVEȚIAN CÎȘTIGĂ LIDERUL ● LUPTA STRÎNSĂ ÎN SPANIA

POLO: MLADOST — VOINȚA CLUJ 10—9

ZAGREB 15 **(prin telefon, de la corespondentul nostru RENO VINEK).** — Turneul internațional de polo desfășurat în localitate a fost cîștigat de echipa Mladost Zagreb, finalistă a ultimei ediții a „Cupei campionilor europeni". În partida decisivă, Mladost a întrecut pe Voința Cluj cu scorul de 10—9. Alte rezultate: Mladost — Sel. de tineret Zagreb 11—3; Voința Cluj — Sel. de tineret Zagreb 6—4; Mladost — Medvesceak Zagreb 10—6. **Clasament final:** 1. Mladost Zagreb 6 p, 2. Voința Cluj 3 p. 3. Medvesceak Zagreb 3 p. 4. Sel. de tineret Zagreb 0 p.

La Sofia

TINERELE FLORETISTE AU AVUT O BUNĂ COMPORTARE

SOFIA (prin telex). — La Sofia s-a desfășurat un turneu internațional de floretă-fete. În întrecerea individuală au luat startul 30 de floretiste finala fiind disputată de trei trăgătoare bulgare și trei românce. Primul loc a fost decis în urma barajului dintre Dermendjieva și Ruxandra Niculescu, victoria revenind sportivei bulgare. Clasamentul final: 1. Dermendjieva (B): 2. **Niculescu** (R), 3. Anghelova (B), 4. **Alexandrov (R), 5. Priscornită (R),** 6. Stanimirova (B). În turneul pe echipe, finala a opus selecționata română de tineret echipei T.S.K.A. Meciul, terminat la egalitate (8—8), a revenit gazdelor care au avut un tuș-averaj mai bun. **(T. H.).**

știri • ultimele știri • ultimele știri • ultimele

JEAN PIERRE MONSERE ACCIDENTAT MORTAL

Belgianul Jean Pierre Monsere (22 ani), campion mondial în 1970 la Leicester, a fost accidentat mortal în cadrul unei curse ciclist lîngă Anvers. Un camion care venea din sens opus plutonului a lovit un grup de 12 alergători printre care se afla și Monsere. Acesta a decedat la scurt timp după accident.

TURNEUL EUROPEAN AL ÎNOTĂTORILOR AUSTRALIENI

Cei mai buni înotători australieni, printre care Karen Moras, recordmană mondială, Shane Gould, revelația sezonului, Graham Windeatt și Debie Cain, vor întreprinde între 24 aprilie și 18 mai un lung turneu european. Ei vor concura în 14 țări de pe continent printre care Anglia, Franța, Spania, Suedia, Italia și Elveția.

DUPĂ 6 RUNDE LA BELGRAD

În concursul internațional feminin de șah, care are loc la Belgrad, după 6 runde continuă să conducă Nona Gaprindașvili (URSS) cu 5 p și o partidă întreruptă. O urmează în clasament Katia Iovanovici (Iugoslavia), Vreeken (Olanda) cu cîte 3½ p, Bilek (Ungaria), Joerger (RFG) și Nicolau (România) cu cîte 3 p și două partide întrerupte.

ÎN SEMIFINALELE C.C.E. LA VOLEI (M)

În primul meci, din cadrul semifinalei masculine a Cupei campionilor europeni, care a opus formațiile TSKA Septembrisko Zname Sofia și Zbrojovka Zetor Brno, victoria a revenit jucătorilor bulgari cu scorul de 3—1 (15—8, 15—10, 8—15, 15—11).

LUPTĂTORI ROMÂNI ÎN R. F. A GERMANIEI

Echipa de lupte libere a României întreprinde un turneu în R.F. a Germaniei după următorul program: 17 martie, R.F. a Germaniei — România la Efferen; 19 martie, R.F. a Germaniei (B) — România la Freiburg, și 20 martie, R.F. a Germaniei (B) — România la Schifferstadt. La întreceri participă și prima formație a Bulgariei.

C.E. DE TENIS AMATOR ÎN LUXEMBURG

În cadrul unei ședințe a comitetului european de pe lîngă Federația Internațională de tenis, care a avut loc la Budapesta, s-a stabilit ca întrecerile campionatului european pentru amatori să se dispute anul acesta în Luxemburg. La competiție, care va avea loc între 4 și 8 august, și-au anunțat participarea 15 țări.

Redacția și administrația: str. Vasile Conta nr. 16: telefoane: centrală 11.10.05, secția corespondenți 11,51.09, interurban 72 și 286; telex: sportrom buc. 180. Tiparul „I. P. Informația", București 40308

PROLETARI DIN TOATE ȚĂRILE, UNIȚI-VĂ!

sportul

ZIAR AL CONSILIULUI NAȚIONAL PENTRU EDUCAȚIE FIZICĂ ȘI SPORT

ANUL XXVI — Nr. 1203 (6637) | 4 PAGINI 30 BANI | Miercuri 17 martie 1971

„Ne angajăm să întîmpinăm gloriosul Semicentenar cu cît mai multe succese în muncă și sport"

TELEGRAME ADRESATE C.C. AL P.C.R., TOVARĂȘULUI NICOLAE CEAUȘESCU

Manifestîndu-și încrederea, totala lor aderiune la politica înțeleaptă a partidului, pusă nemijlocit în slujba poporului, a clasei muncitoare, participanții la conferințele Consiliilor județene pentru educație fizică și sport adoptă, în aceeași atmosferă de nestăvilit entuziasm, textul unor telegrame adresate C.C. al P.C.R., tovarășului **NICOLAE CEAUȘESCU** personal. Din conținutul acestor telegrame se poate vedea hotărîrea tuturor factorilor cu atribuții în domeniul educației fizice și sportului de a-și uni energiile, spiritul de inițiativă și priceperea pentru a contribui și mai substanțial la dezvoltarea și propășirea continuă a acestei activități de importanță națională.

„Animați de aceste sentimente — se menționează în telegrama adresată de Conferința C.J.E.F.S. **MARAMUREȘ — acum cînd ne aflăm angrenați în acțiunile dedicate sărbătoririi semicentenarului Partidului Comunist Român, asigurăm Comitetul Central al Partidului, pe Dumneavoastră personal, iubite tovarășe secretar general, că sportivii, cadrele voluntare și salariate ale mișcării sportive din Maramureș vor munci cu un înalt simț de răspundere pentru ridicarea pe trepte mai înalte a sportului românesc".**

La Bistrița, participanții la lucrările Conferinței C.J.E.F.S. **BISTRIȚA NĂSĂUD** au primit cu vii aplauze angajamentul mișcării sportive din acest județ: **„...Ne angajăm să întîmpinăm gloriosul Semicentenar cu cît mai multe succese în muncă și în sport, să muncim cu entuziasm pentru ca toate hotărîrile Partidului să devină fapte înscrise cu litere de aur în istoria patriei noastre socialiste".**

În telegrama adoptată de Conferința C.J.E.F.S. **VASLUI** se arată, printre altele: **„Conferința județeană exprimă hotărîrea fermă a tuturor sportivilor din județul Vaslui de a închina întreaga lor capacitate de muncă, elanul și spiritul de cutezantă înfăptuirii exemplare a sarcinilor de producție, situîndu-se în frunte și în muncă și în activitatea sportivă. Ne angajăm față de conducerea Partidului, față de Dumneavoastră, mult iubite și stimate tovarășe Nicolae Ceaușescu, să muncim în așa fel încît mișcarea sportivă din județul Vaslui să se dezvolte continuu, contribuind și pe această cale la înflorirea patriei noastre, România socialistă".**

Cu spirit de responsabilitate și realism sînt formulate și angajamentele cuprinse în telegrama adresată C.C. al P.C.R., tovarășului **NICOLAE CEAUȘESCU** cu prilejul Conferinței C.J.E.F.S. **IALOMIȚA.** În telegramă se spune: **„Vă asigurăm stimate tovarășe Nicolae Ceaușescu, că vom acționa în spiritul înaltelor exigențe pe care Partidul, Dumneavoastră personal, le-ați stabilit în toate domeniile de activitate. Vom depune întreaga pasiune și hotărîre pentru realizarea sarcinilor pe care partidul și statul le-a trasat educației fizice și sportului din patria noastră".**

Un vibrant angajament se desprinde și din textul telegramei adoptată la Conferința C.J.E.F.S. **OLT: „...Sîntem ferm hotărîți, mult iubite tovarășe Nicolae Ceaușescu, să dedicăm toate energiile, elanul și cutezanța noastră măreței opere de înfăptuire a obiectivelor celui de al X-lea Congres al Partidului, să contribuim la formarea unei generații de tineri sănătoși, viguroși, devotați patriei noastre socialiste, la sporirea continuă a prestigiului sportului românesc".**

O frumoasă performanță a tirului românesc

Edda Baia campioană europeană la pușcă cu aer comprimat

Echipa feminină a României a cîștigat medalia de bronz

MEZIBORI, 16 (prin telefon). — În prima zi a campionatelor europene de tir în sală, la arme cu aer comprimat, care se dispută în acest orășel din Cehoslovacia, tirul românesc și-a confirmat din nou valoarea. La proba de pușcă, română **EDDA BAIA a cucerit medalia de aur a competiției continentale, iar echipa țării noastre, compusă din Edda Baia, Veronica Stroe și Melania Petrescu, a cîștigat medalia de bronz.**

La proba inaugurală a europenelor, pușcă cu aer comprimat 40 focuri poziția în picioare senioare, s-au aliniat 26 de concurente din 9 țări, reprezentînd 8 echipe. Tintașa noastră Edda Baia a început întrecerea bine, reușind la primele 10 ținte un punctaj foarte valoros (96), pentru ca în decada a doua să aibă

(Continuare în pag. a 4-a)

A FOST STABILIT LOTUL NAȚIONAL FEMININ DE VOLEI

Aseară, în ședința Biroului federal, a fost aprobat lotul național feminin de volei. Iată componența sa: **Florentina Itu, Aurelia Căunei, Viorica Bincheci** (reintroduse în lot), **Mariana Popescu** (de la 1 aprilie, cînd expiră suspendarea dată de clubul Dinamo), **Eugenia Rebac, Mariana Baga, Maria Cengher, Gabriela Popa, Carmen Marinescu, Lucia Dobrescu, Carolina Nan, Luxa Ghiță, Ileana Dulău, Venera Zaharescu, Ana Chiriță-escu.** Antrenorii lotului sînt **N. Roibescu** și **N. Meadu,** iar medicul — **Sofronia Lazăr.**

Boxerii români înaintea meciului cu Danemarca

ION MONEA: „ÎL VOI ÎNVINGE DIN NOU PE JENSEN"

Ion Popa: „Aș fi vrut întîlniri mai tari înaintea campionatelor europene" • Un nume nou în echipa națională: Francisc Molnar

În ultima vreme, Snagovul nu mai este o împărăție a canotorilor. Aci vin să-și desăvîrșească pregătirea, în liniștea și aerul pur al pădurii, fotbaliști, luptători sau atleți. Tot aci s-au retras pentru cîteva zile, înaintea meciului cu Danemarca — ce va avea loc simbătă — și boxerii din lotul național.

Este ora 16,45. Cîțiva tineri, îmbrăcați în treninguri și cu pături în spate, își fac apariția pe una dintre aleile care conduc spre sala de box. Îi recunoaștem că sînt boxeri numai după mănușile pe care le poartă. Distingem pe vicecampionul olimpic și european Ion Monea, Alec Năstac, Petre Ganea, Pavel Nedelcea și alți „elevi" ai antrenorilor Ion Popa, Constantin Dumitrescu, Ion Chiriac, Tedi Niculescu și Ion Stoianovici. Continuăm împreună drumul spre sala de antrenament și folosim acest prilej pentru a-i adresa o întrebare lui Monea:

— Ți-e teamă de întîlnirea cu danezul Ralf Jensen?

— Este un boxer înalt și bun tehnician. Anul trecut, la Copenhaga, l-a scos din luptă pe colegul meu Petre Cimpeanu. Cred însă că-l voi învinge și de data asta, așa cum am mai făcut-o pînă acum de două ori. De partea mea stau viteza și experiența.

În sală, patru antrenori ai lotului (Ion Chiriac era plecat la București) își așteptau, cu mănușile în mîini, elevii pentru antrenamentul care urma. Antrenorul emerit Ion Popa ne întîmpină cu amabilitate:

— Astăzi este zi grea pentru noi antrenorii. Facem lecții la mănuși. Cîte 4—5 boxeri a cîte 15 minute fiecare. Gîndiți-vă cîte și ce lovituri năpraznice primesc mîinile noastre. Dar, asta este meseria... Mai sînt cîteva zile pînă la meciul cu Danemarca și execuțiile tehnice trebuie șlefuite, pregătirea trebuie finisată. Or, lecțiile la mănuși sînt un excelent mijloc în acest scop. Meciul cu Danemarca, deși nu este o verificare așa cum aș fi dorit-o eu, este bine venit în etapa actuală. Îmi pare rău că alte echipe mai puternice n-au acceptat propunerile noastre. Întîlniri mai tari ar fi fost necesare acum înaintea campionatelor europene.

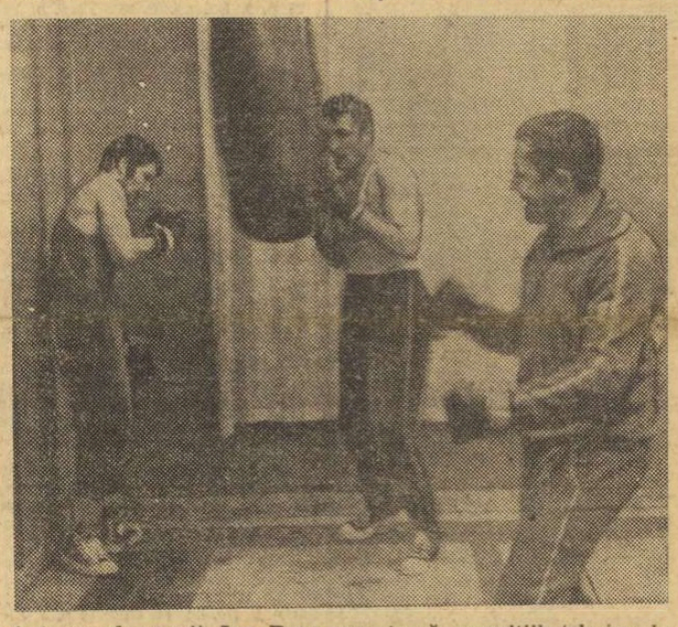

Antrenorul emerit Ion Popa corectează exercițiile tehnice ale boxerilor Ion Monea și Alec Năstac. „Întoarce bine pumnul" — pare să spună antrenorul

Foto: DRAGOȘ NEAGU

Și, pe rînd, cei peste 20 de componenți ai lotului de box au trecut la perfecționarea loviturilor.

Într-un colț, pe o bancă, l-am zărit din nou pe Francisc Molnar, pugilistul din Brașov care s-a impus, în ultima vreme, selecționerilor. Era evident marcat de efortul depus în lecțiile la mănuși, reprizele de sărituri la coardă și de lucru la sac.

— Cum privești includerea în lotul național și chiar în echipa reprezentativă?

— Ca un motiv de satisfacție. Sînt mîndru că mă pot pregăti alături de boxeri reputați ca Monea, Cuțov, Alexe și ceilalți, că pot face lecții la mănuși cu maestrul Popa. Deși sînt numai de două zile aici și mai sînt doar cîteva pînă cînd voi îmbrăca pentru prima oară tricoul național, doresc din toată inima să-mi justific, cu acest prilej, și chiar mai departe, prezența în rîndul celor mai buni pugiliști ai țării.

Acest tînăr în vîrstă de 22 ani s-a remarcat pentru prima oară, cu cîțiva ani în urmă, în cadrul campionatelor de juniori. Deși n-a reușit să devină campion, vitalitatea sa deosebită și ambiția cu care și-a apărat șansele l-au făcut cunoscut. Antrenorul său de la Dinamo Brașov (Mihai Cerchez) l-a pregătit cu multă atenție și pentru finalele seniorilor din anul trecut. Recentele sale victorii asupra lui Iulian Lungu, ca și indisponibilitatea campionului european Aurel Dumitrescu, l-au adus în reprezentativa țării.

Cînd reprizele de sărituri la coardă, lucrul la sac și gimnastica la saltea (ultimele elemente ale ședinței de pregătire din ziua aceea) s-au terminat, trecuseră mai bine de două ore și jumătate de la începerea antrenamentului. Dar, performanțele se obțin numai cu prețul unor mari eforturi.

Mihai TRANCĂ

CORNEL OȚELEA ne declară:

„VOM CÎȘTIGA FINALA C.C.E.!"

Luni seara a sosit din turneul efectuat în R. F. a Germaniei campioana de handbal a României, echipa Steaua. Marți dimineață, antrenorul CORNEL OȚELEA ne-a făcut o vizită la redacție pentru a ne împărtăși cîteva din impresiile culese în această călătorie.

„Turneul nostru — ne-a spus C. Oțelea — **a început la 27 februarie. Timp de o săptămînă am stat la Școala sportivă din Steinbach unde, avînd la dispoziție, pe lîngă locul de cazare, o sală, un bazin acoperit și o saună, am putut efectua un stagiu de odihnă și antrenament. Apoi, pînă la 14 martie am susținut 14 jocuri, cîștigînd 12. Doar cu selecționata Hamburgului am făcut — în cadrul unor turnee în care am jucat meciuri de cîte două reprize a 10 minute — un meci nul (8—8) și am pierdut la limită o partidă (8—9). În rest, pe traseul Augsburg, Freiburg, Offenburg, Ditzenbach, Wuppertal, Mülheim și Essen numai victorii. Am văzut — pe micul ecran — jocul V.f.L. Gummersbach — Sporting Lisabona. Viitorii noștri adversari din finala C.C.E. de la Dortmund (2 aprilie) ne-au urmărit în meciurile de la Essen. Turneul a fost, după opinia mea, foarte util. Am jucat cu echipa din R. F. a Germaniei, care folosește în apărare sistemul 3+3, ca și Gummersbach, am luat contact cu tot ce are mai bun handbalul din această țară, ne-am pregătit în condițiile unor meciuri cu adversari redutabili. La încheierea acestui stagiu POT AFIRMA CĂ IN FINALA CUPEI CAMPIONILOR EUROPENI, ADICA IN MECIUL STEAUA — V.f.L. GUMMERSBACH DE LA 2 APRILIE, VICTORIA VA REVENI ECHIPEI NOASTRE".**

Elisabeta Baciu, una dintre „veteranele" competiției, se va strădui să-și croiască drum spre podiumul laureatelor.

AGENDA ACTUALITĂȚII FOTBALISTICE

Un meci jubiliar România — Iugoslavia în 1972?

La 8 iunie 1972 se împlinesc 50 de ani de la primul meci internațional al României, cel de la Belgrad, cu Iugoslavia (scor 2—1 în favoarea jucătorilor noștri). Dorind să onoreze acest jubileu, Federația română de fotbal a propus forului iugoslav similar un meci România — Iugoslavia (în mai sau iunie 1972, la București), ca revanșă a întîlnirii de la 21 aprilie a.c., de la Novi Sad.

Se așteaptă răspunsul federației iugoslave de fotbal.

La 7 aprilie, în Berlinul Occidental

SELECȚIONATA DIVIZIONARĂ VA JUCA CU HERTHA

Așa cum am mai anunțat, în cadrul pregătirilor pe care le efectuează în vederea meciului oficial cu Cehoslovacia, echipa de fotbal a României va susține două partide amicale. Prima dintre ele va avea loc la 7 aprilie în Berlinul Occidental, unde formația noastră va întîlni, sub numele de selecționata divizionară A, pe **Hertha,** care activează în prima ligă.

DUMITRACHE IN ECHIPA LUMII alături de Pelé și Jairzinho

După cum se știe, la 27 mai a.c. se va desfășura în capitala U.R.S.S. — în cinstea celebrului portar Lev Iașin — un meci între o selecționată mondială și Dinamo Moscova. Ieri, pe adresa Federației române de fotbal și a clubului Dinamo București, au sosit telegrame din partea organizatorilor, prin care se solicită participarea lui DUMITRACHE la acest important eveniment fotbalistic, ca unul dintre componenții reprezentativei F.I.F.A.

Talentatul nostru înaintaș va avea, astfel, posibilitatea să evolueze în echipa lumii, alături de toate celebritățile fotbalului mondial: Pelé, Jairzinho, Beckenbauer, Bobby Charlton, Overath etc.

O secvență, surprinsă de fotoreporterul nostru V. Bageac, la antrenamentul de ieri al dinamoviștilor bucureșteni. În prim plan Stoenescu, Andrei și Dumitrache.

Duminică, la Sliven

Al 16-lea Cros balcanic

• Alergătorii români vor să uite de Buftea • Pregătiri intense • Au fost stabilite cele 5 echipe românești

Duminică se va desfășura la Sliven (Bulgaria) o nouă ediție a tradiționalei competiții balcanice de cros. În vederea acestui eveniment sportiv, cei mai buni alergători din țara noastră au desfășurat un intens program de pregătire. Dat fiind faptul că traseul de la Sliven va fi plat, acoperit cu zgură, în ultimele zile pregătirile atleților români au avut loc pe malul mării, la Mangalia, unde și condițiile atmosferice au fost mai bune decît în alte localități din țară. Învățînd din experiența amară a trecutei ediții a Crosului balcanic (la Buftea alergătorii noștri au avut o evoluție foarte șterșă) de data aceasta volumul și calitatea procesului de antrenament au fost serios îmbunătățite. Cîteva exemple: Ilie Cioca a parcurs circa 250 de kilometri săptămînal, Florea Sandru peste

Romeo VILARA

(Continuare în pag. a 2-a)

Hocheiul în actualitate

Campionatul național se reia luni, la Miercurea Ciuc, sub semnul marii rivalități Steaua—Dinamo

Se reia campionatul! În... avanpremieră vă oferim o imagine dintr-una din partidele întrecerii: Agronomia Cluj — Avîntul Gheorghieni. Foto: N. DRAGOȘ

După frumosul succes repurtat în grupa C a campionatului mondial, vacanța fruntașilor hocheiului a fost scurtă. De luni — din nou pe gheață! Începe turul IV al campionatului național.

Spre deosebire de alți ani, competiția a devenit, la această ediție, mai interesantă prin echilibrul de valoare existent între cele două fruntașe incontestabile, echipele Steaua și Dinamo. Dar, și celelalte formații se prezintă într-un flux de valoare, iar recentul (și senzaționalul!) meci egal obținut de studenții clujeni în fața campionilor anticipează, parcă, ziua cînd campionatul național de hochei va căpăta echilibrul și... incertitudinea celui de fotbal, astfel ca pucul să poată face, în sfîrșit, concurență balonului rotund.

• Înaintea restanțelor Avîntul Miercurea Ciuc — Agronomia Cluj, din tururile II și III, clasamentul este următorul:

1. STEAUA	15	13	1	1	137— 21	27
2. Dinamo	15	13	0	2	119— 35	26
3. Avîntul M. C.	13	5	2	6	57— 77	12
4. Agronomia	13	4	1	8	57—96	9
5. I.P.G.G.	15	3	3	9	50—77	9
6. Avîntul Gh.	15	1	1	13	42—156	3

• Programul „rundei" hocheistice de la Miercurea Ciuc a fost stabilit astfel: **Luni 22 martie:** Steaua — I.P.G.G., Avîntul M.C. — Avîntul Gh., Dinamo — Agronomia; **marți 23 martie:** I.P.G.G. — Avîntul Gh., Steaua — Agronomia Cluj, Dinamo — Avîntul M.C.; **miercuri 24 martie:** liber; **joi 25 martie:** Steaua — Avîntul Gh., Dinamo — I.P.G.G., Avîntul M.C. — Agronomia; **vineri 26 martie:** Dinamo — Avîntul Gh., Agronomia — I.P.G.G., Steaua — Avîntul M.C.; **simbătă 27 martie:** liber; **duminică 28 martie:** Agronomia — Avîntul Gh., Avîntul M.C. — I.P.G.G., STEAUA — DINAMO.

PE MARGINEA CONFERINȚELOR C.J.E.F.S

OLT: FOLOSIND DIN PLIN POSIBILITĂȚILE EXISTENTE

Reuniunea cadrelor investite cu responsabilități în domeniul educației fizice și sportului din județul Olt, la care am fost prezenți cu cîteva zile în urmă, a impresionat în primul rînd prin spiritul lucid și realist în care oamenii au dezbătut activitatea lor, lipsurile, greutățile și necazurile care le-au stat în cale, stabilind — în perspectivă — niște jaloane pe care sînt într-adevăr capabili să le așeze.

Oltenii nu s-au ascuns după deget și nici nu le-a fost rușine să spună deschis că în ceea ce privește dotarea materială și posibilitățile, au deocamdată punga subțire. Ceea ce i-a determinat să folosească foarte chibzuit ceea ce posedă, să încerce, să cuteze și să reușească, ignorînd acea resemnare cuprinsă în proverbul cu plapuma.

Perioada anilor 1968—1970 a fost fructuoasă în județul Olt și pe latura mișcării sportive. Darea de seamă, dar și referirile multor vorbitori au subliniat faptul că s-a procedat bine dîndu-se întîietate activităților de masă și sportului școlar mai ales. **La diverse competiții desfășurate pe teritoriul județului au participat peste 30 000 de tineri și tinere.** Cifra sporește în semnificație și greutate, dacă ținem seama de faptul că foarte mulți n-au fost doar simpli pasageri ai unei întreceri, ci au rămas fideli exercițiului fizic și sportului practicat cu regularitate. Pentru populația școlară a județului a fost creat un calendar competițional judicios, folosindu-se fiecare metru pătrat de curte, în condițiile unei penurii marcate de baze sportive.

Trebuie subliniat că în această privință s-au depus eforturi susținute, amenajîndu-se, în cei trei ani, peste 100 terenuri simple și complexe în valoare de peste 2.000.000 lei. Totuși, situația nu s-a îmbunătățit decît parțial. După cum s-a arătat la Conferință, cele 227 de unități școlare din județ dispun de numai 7 săli de sport; nu există nici un bazin de înot, nici un teren de tenis și o singură pistă regulamentară pentru atletism. Tocmai de aceea s-a insistat, de către foarte mulți vorbitori, asupra necesității întreținerii corespunzătoare a spațiului sportiv existent și folosirii lui raționale.

Activitatea sportivă de masă din județul Olt a fost caracterizată în principal de IDEI și INIȚIATIVE. A fost pentru noi de-a dreptul surprinzător (dar și plăcut) să aflăm cît de bogată și de variată este imaginația oamenilor și la ce soluții interesante poate să recurgă pasiunea și perseverența. Inițiativa locală s-a manifestat viguros la Liceul 2 din Caracal, la școlile din Balș, Stoicănești, Nicolae Titulescu, Vădastrița și multe altele, unde — în ciuda condițiilor modeste — s-au putut desfășura activități interesante, de mare audiență în rîndul maselor: „Cupa străzii", „Stafeta iscusiților", „Roza vînturilor", „Pionierii pe cărările patriei" și altele. Gimnastica de înviorare se practică în 26 de internate școlare, de către peste 3 500 de elevi; au avut loc 800 de excursii cu 60 000 de participanți; s-a extins activitatea în sporturile tehnico-aplicative, mai ales la radioamatorism și carturi.

S-a spus, și se va mai spune, că toate cifrele raportate în activitățile de masă sînt greu de verificat, că asupra lor planează incertitudini, că rezultatul CONCRET, FERM, este doar acela obținut pe STADION, recordul sau victoria sportivă.

Poate că este așa. Dar, și în domeniul performanței, județul Olt are înfăptuiri care nu pot fi puse sub semnul suspiciunii. **Nici un sportiv de categoria I în 1968, 4 în 1970, 109 de categoria a II-a, față de 27 în 1968, 582 de categoria a III-a (274), 556 juniori clasificați (257), 4 titluri de campioni naționali de juniori și 8 locuri II, 32 de noi recorduri județene, peste 1500 de sportivi legitimați, față de 1000 acum trei ani.**

Acesta este doar începutul. Așa s-a repetat de mai multe ori la Conferință. Tineretul din județul Olt a gustat din nectarul sportului. Și acum vrea mai mult...

Noul consiliu județean și-a propus să-i îndeplinească această dorință.

Valeriu CHIOSE

MARAMUREȘ: TINERETULUI TOATE CONDIȚIILE DE PRACTICARE A SPORTULUI

Conferința C.J.E.F.S. Maramureș a reunit în sala Casei de Cultură a sindicatelor din Baia Mare toți factorii răspunzători de bunul mers al mișcării sportive județene. Cu acest prilej au fost dezbătute și analizate multiplele aspecte ale sportului din județ, s-au evidențiat succesele — care nu sînt de neglijat — s-au arătat, cu simț autocritic, lipsurile. Toate acestea s-au făcut din dorința sinceră a tuturor participanților pentru ca mișcarea sportivă a județului Maramureș să urce noi trepte, să capete noi adepți.

Tov. dr. **Mitrofan Boca**, secretar al Comitetului județean al P.C.R., spunea printre altele: **„Despre necesitatea practicării sportului cred că toți cei prezenți aci știu destul de multe. Biroul județean de partid a căutat să sprijine din toate punctele de vedere C.J.E.F.S. Dacă baza materială a sportului județean a fost, pînă nu de mult, destul de săracă, în ultimul timp, așa cum a reieșit din darea de seamă, ea s-a îmbogățit substanțial. Pe întreg teritoriul județului au apărut noi terenuri și amenajări sportive, iar începînd din acest an există posibilitatea ca această bază materială să devină tot mai bogată. Ceea ce s-a realizat pînă acum nu este de neglijat, dar trebuie ca și în continuare să se depună eforturi înzecite pentru ca la o viitoare analiză a activității sportive județene să se poată raporta succese mai substanțiale, pentru ca pe terenurile de sport să fie atras întregul tineret din județ și nu numai el, ci toți cetățenii".**

Tov. **Ioan Pop**, președintele C.J.E.F.S., a dezbătut o altă problemă importantă, cea a sportului școlar. În prezent se desfășoară o intensă activitate sportivă în cele 336 școli generale, 19 licee de cultură generală și de specialitate și 13 școli profesionale din județ. **Factorul esențial care a contribuit la obținerea rezultatelor bune în acest domeniu îl reprezintă creșterea substanțială a numărului de cadre didactice. Astfel, în anul 1968, activau în școlile din județ 66 profesori de educație fizică, iar în anul 1970 funcționau 107 cadre didactice calificate.** Totodată, în acest interval, s-au organizat anual cursuri de perfecționare cu profesorii necalificați. Măsuri de îmbunătățire a educației fizice și a sportului au fost luate și de Consiliul județean al sindicatelor în colaborare cu C.J.E.F.S., astfel că în toate cele 52 de asociații s-au organizat numeroase activități turistice, recreative. La fiecare sfîrșit de săptămînă, stațiunile și locurile de agrement de la Izvoarele, Mogoșa, Apa Sărată, Lăpuș și multe altele au fost vizitate de mii și mii de oameni ai muncii, elevi, studenți. Și cele 62 asociații sportive din mediul rural au organizat cu bune rezultate „Cupa tineretului de la sate". Realizări deosebite au obținut sportivii din comunele Botiz, Moisei, Săcălășeni etc.

Dar, pentru a nu se crede că doar sportul de masă se bucură de atenția factorilor răspunzători, profesoara **Elena Marineseu**, antrenoare de gimnastică, a spus: „Îmi este greu să vorbesc despre realizările celorlalți antrenori, așa că mă voi limita doar la cei de gimnastică. După cum se știe, în Baia Mare, cu 7—8 ani în urmă gimnastica sportivă era foarte puțin cunoscută. Azi, orașul nostru se mîndrește cu titlurile naționale cucerite de echipele de copii și juniori. Pentru a obține noi succese este, însă, nevoie ca baza materială să fie serios îmbunătățită (singură sala de sport este foarte solicitată de mai multe ramuri de sport), iar îndrumarea și controlul federației de gimnastică să se intensifice".

Au fost discuții sincere, folositoare, din care s-au putut trage serioase învățăminte. Noul Consiliu județean pentru educație fizică și sport a promis prin președintele său, **Ioan Pop**, că mișcarea sportivă maramureșeană va cunoaște în anii următori noi creșteri calitative și cantitative, că toate eforturile se vor îndrepta în direcția atragerii tuturor tinerilor la practicarea sportului.

Paul IOVAN

baschet

De mîine, la Brașov,

ULTIMUL TURNEU DIVIZIONAR MASCULIN

Poli București și Steaua luptă pentru ocuparea locului secund; Poli Cluj, Poli Brașov și Farul candidate la retrogradare

De mîine pînă duminică se dispută, în sala Armatei din Brașov, ultimul turneu al diviziei A de baschet masculin, în urma căruia va fi decernat titlul de campioană a țării și vor fi cunoscute cele două echipe care vor retrograda în divizia B. Dacă pentru primul loc disputa nu prezintă prea multă importanță, Dinamo avîndu-l practic asigurat, pentru cel de al doilea întrecerea se anunță interesantă. Politehnica București și Steaua, singurele candidate, se vor întîlni mîine seară într-o partidă decisivă, dar în următoarele zile unele meciuri (Steaua— I.C.H.F., Rapid — Steaua) pot influența și ele clasamentul final. Cît privește pozițiile codașe, Politehnica Cluj, Politehnica Brașov și Farul sînt cele mai amenințate să le dețină pînă la urmă și deci cele mai interesate să se comporte cît mai bine pentru a le evita.

Iată programul turneului (în paranteze, rezultatele din tururile anterioare): **JOI, de la ora 9,30:** Politehnica Cluj — Farul Constanța (53—64, 67—64), I.C.H.F. — Universitatea Cluj (66—72, 65—70); **de la ora 15:** Dinamo — I.E.F.S. (88—65, 100—65), Rapid — Universitatea Timișoara (69—89, 80—77), Politehnica Galați — Politehnica Brașov (72—69, 66—62), Politehnica București — Steaua (54—64, 63—68); **VINERI, de la ora 9,30:** I.E.F.S. — Politehnica Cluj (66—64, 70—57), Farul — Politehnica București (65—112, 50—82); **de la ora 15:** Universitatea Cluj — Politehnica Galați (73—75, 77—76), Steaua — I.C.H.F. (55—66, 74—59), Politehnica Brașov — Rapid (55—84, 68—69), Universitatea Timișoara — Dinamo (80—83, 71—66); **SÎMBĂTĂ, de la ora 9,30:** I.C.H.F. — Farul (68—65, 72—59), Politehnica București — Politehnica Cluj (80—60, 70—51); **de la ora 15:** Universitatea Timișoara — I.E.F.S. (100—73, 83—58), Politehnica Galați — Steaua (73—95, 76—94), Dinamo — Politehnica Brașov (89—67, 92—67), Rapid — Universitatea Cluj (80—88, 69—68); **DUMINICĂ, de la ora 9:** Farul — Politehnica Galați (57—66, 70—75), Politehnica Cluj — I.C.H.F. (66—66, 59—72), Politehnica Brașov — Universitatea Timișoara (67—83, 64—104), I.E.F.S. — Politehnica București (69—78, 61—73), Steaua — Rapid (68—73, 61—70), Universitatea Cluj — Dinamo (65—69, 59—60).

Înaintea acestui turneu, clasamentul diviziei se prezintă astfel: 1. Dinamo 54 p, 2. Poli Buc. 51 p, 3. Steaua 50 p, 4. Rapid 47 p, 5. I.C.H.F. 46 p, 6. „U" Tmș. 46 p, 7. „U" Cluj 45 p, 8. Poli Galați 41 p, 9. I.E.F.S. 37 p, 10. Poli Cluj 36 p, 11. Poli Brașov 35 p, 12. Farul 34 p.

VOLEI

Divizia națională de juniori și școlari

MASCULIN

SERIA I: 1. Lic. Militar C.L. Moldovenesc 29 p, 2. C.S.M. Iași 25 p, 3. Șc. sp. P. Neamț 24 p, 4. Șc. sp. Bacău 21 p, 5. Liceul Fălticeni 20 p, 6. Liceul V. Alecsandri Galați 16 p.

SERIA a II-a: 1. Șc. sp. Buzău 28 p, 2. Șc. sp. Constanța 27 p, 3. Petrolul Ploiești 24 p, 4. Liceul 2 Ploiești 23 p, 4. Liceul Beceni 17 p, 6. Șc. sp. Brăila 16 p.

SERIA a III-a: 1. Rapid 29 p, 2. Șc. sp. 1. București 28 p, 3. Șc. sp. 2 București 24 p, 4. Șc. sp. 3 București 19 p, 5. Tînărul dinamovist 18 p, 6. Progresul 17 p.

SERIA a IV-a: 1. Viitorul București 29 p, 2. Dinamo 28 p, 3. Cutezătorii 21 p, 4. Liceul M. Basarab București 18 p (20—38), 5. Liceul Găești 18 p (18:37), 6. Steaua 18 p (16:40).

SERIA a V-a: 1. Sc. sp. Sibiu 28 p — setaveraj 42:10 (745:456), 2. Liceul cu program de Ed. fizică Rm. Vîlcea 28 p — setaveraj 42:10 (733:473), 3. Sc. sp. Craiova 25 p, 4. Liceul D. Golescu C.L. Muscel 20 p, 5. Sc. sp. Făgăraș 19 p, 6. Liceul 2 Tg. Jiu 14 p.

SERIA a VI-a: 1. Sc. sp. Caransebeș 30 p, 2. Lic. Oțelul Roșu 25 p, 3. C.F.R. Timișoara 23 p (29:22), 4. Sc. sp. Tr. Severin 23 p (29:25), 5. Voința Arad 18 p, 6. Sc. sp. Timișoara 16 p.

SERIA a VII-a: 1. Sc. sp. Cluj 30 p, 2. Sc. sp. Brașov 27 p, 3. Sc. sp. Tg. Mureș 23 p, 4. Lic. agr. Blaj 21 p, 5. Lic. Tîrnăveni 18 p, 6. Lic. Alba Iulia 16 p.

SERIA a VIII-a: 1. Liceul Dej 29 p, 2. Șc. sp. Oradea 26 p, 3. Lic. N. Bălcescu Cluj 22 p, 4. Olimpia S. Mare 19 p (20:36), 5. Explorări B. Mare 19 p (19:38), 6. Liceul Zalău 18 p.

FEMININ

SERIA I: 1. Sc. sp. P. Neamț 29 p, 2. Sc. sp. Bacău 25 p, 3. Penicilina Iași 24 p, 4. Lic. Ped. Birlad 23 p, 5. Sc. sp. Botoșani 17 p, 6. Lic. 1 Suceava 16 p.

SERIA a II-a: 1. Sc. sp. Constanța 29 p, 2. Sc. sp. Ploiești 28 p, 3. Farul 22 p, 4. Lic. 2 Ploiești 21 p, 5. Sc. sp. Buzău 20 p, 6. Lic. N. Bălcescu Brăila 15 p.

SERIA a III-a: 1. Sc. sp. 2 București 30 p, 2. Dinamo 26 p, 3. Rapid 23 p (31:24), 4. Lic. M. Basarab București 23 p (28:25), 5. Lic. Găești 17 p, 6. Lic. 3 Tîrgoviște 16 p.

SERIA a IV-a: 1. Sc. sp. 1 București 30 p, 2. Cutezătorii București 26 p, 3. Sc. sp. 3 București 24 p, 4. Lic. Gh. Lazăr București 22 p, 5. Viitorul București 22 p, 6. Constructorul București 15 p.

SERIA a V-a: 1. Sc. sp. Sibiu 24 p, 2. Lic. cu program de ed. fizică Rm. Vîlcea 21 p, 3. Lic. Miercurea Sb. 16 p, 4. Lic. Agr. Sibiu 15 p, 5. Lic. Ec. Tg. Jiu 14 p.

SERIA a VI-a: 1. Șc. sp. Timișoara 29 p, 2. Șc. sp. Caransebeș 28 p, 3. Șc. sp. Arad 22 p., 4. Lic. 1 Lugoj 21 p, 5. Șc. sp. Oradea 17 p, 6. Lic. Nădlac 17 p.

SERIA a VII-a: 1. Sc. sp. Brașov 29 p, 2. Lic. Simeria 28 p, 3. Sc. sp. Deva 24 p, 4. Lic. Blaj 21 p, 5. Sc. sp. M. Ciuc 19 p, 6. Lic. Alba Iulia 14 p.

SERIA a VIII-a: 1. Lic. N. Bălcescu Cluj 30 p, 2. Sc. sp. Tg. Mureș 24 p (32:21), 3. Sc. sp. Cluj 24 p (28:26), 4. Sc. sp. Toplița 23 p, 5. Lic. Ped. Sighetul M. 17 p, 6. Lic. 1 Bistrița 16 p.

Prima echipă din fiecare serie participă la turneul final pentru desemnarea campioanei naționale în ediția 1970-1971, turneu programat între 4 și 8 aprilie la Bacău (atît la feminin cît și la masculin). Ultima clasată în fiecare serie retrogradează în campionatul de calificare.

ETAPĂ INTERMEDIARĂ ÎN DIVIZIA A

Astăzi este programată o etapă intermediară, în prima divizie masculină. Partida care domină această etapă, din punct de vedere valoric, este cea din sala Floreasca, dintre formațiile bucureștene, Steaua și Rapid. Va fi interesant de urmărit acest joc, în care ambele formații au șanse de cîștig și în care campionii vor încerca, cu siguranță, să mențină imaculată rubrica înfrîngerilor. Giuleștenii au făcut de multe ori partide bune în compania steliștilor, așa că ne putem aștepta la un joc de bun nivel tehnic și spectacular. Din punct de vedere al luptei pentru puncte, meciul cel mai „tare" se dispută la Ploiești, între Petrolul și Unirea Tricolor Brăila. Ei oferă ploieștenilor una din cele 3 **șanse pe care le** mai au de a supraviețui în „A". Alte două meciuri echilibrate se dispută la Cluj („U" — Politehnica Timișoara) și Bacău (Viitorul — Politehnica Galați). Mai disproporționată ni se pare întîlnirea Dinamo — Tractorul. Meciul I.E.F.S. — Explorări B. Mare a fost amînat pe 22 martie.

pentation

ÎN „CUPA PRIMĂVERII"

D. SPÎRLEA — primul învingător

Pentaliștii fruntași au luat ieri startul în primul concurs al anului, „Cupa primăverii". Deoarece călăria nu a fost programată, din cauza lipsei de antrenament a cailor, întrecerea a fost inaugurată de proba de scrimă, desfășurată în cursul dimineții la sala Floreasca din Capitală. O meritată victorie a repurtat Dumitru Spîrlea (Olimpia I), care a realizat 25 de victorii, pentru care a obținut 1148 puncte. Pe locurile următoare s-au clasat: A. Todor (C.S. Oradea) 22 v — 1037 p, Marian Cosmescu (Olimpia I) 21 v — 1000 p, A. Naghi (Olimpia II) 19 v — 926 p, T. Mureșanu (Olimpia II) 19 v — 926 p, C. Zamfir (Olimpia I) 16 v — 815 p. Timp de cinci ore, cît a durat concursul de scrimă, sportivii au făcut față satisfăcător solicitărilor, dovedind o bună pregătire pentru începutul de sezon. Pe echipe, locul 1 este deținut — cum era și normal — de prima formație a Olimpiei cu 2963 p, urmată de echipa secundă a aceluiași club cu 2515 p, iar pe locul 3 echipa combinată (alcătuită din sportivi de la Tg. Mureș, Oradea și Timișoara), cu 2260 p.

Astăzi, de la ora 10, poligonul Dinamo găzduiește cea de a doua probă — tirul.

natație

ANCA GROZA SPERANȚA Nr. 1 PENTRU „EUROPENELE" DE JUNIORI

Luni seara s-au întors în Capitală cei 4 înotători români care ne-au reprezentat la concursul internațional de juniori, găzduit de piscina Dynamo din capitala R. D. Germane. Cu acest prilej, antrenorul Cristian Vlăduță ne-a declarat:

„Sînt mulțumit de progresele Ancăi Groza. Ea rămîne speranța nr. 1 a țării pentru „europenele" din Olanda, dar pentru a putea obține o medalie va trebui să înoate 100 m delfin sub 70 de secunde și proba de 200 m delfin în jurul a 2:32,0—2:33,0. Victoria ei de la Berlin (1:11,5—100 m delfin) asupra celor mai talentate junioare din R. D. Germană și asupra cehoslovacicei Vera Faitlova, finalistă la „europenele" de seniori, este mai mult decît încurajatoare. Am așteptat mai mult de la reșițenii D. Wetterneck și Rodica Petruică. Ei s-au prezentat fără o acomodare cu bazinul de 50 m, ceea ce constituie o greșeală".

Eugen Almer continuă seria bunelor performanțe din acest sezon.

E. ALMER ÎN SERIE — 60,8 LA 100 m DELFIN

Eugen Almer a fost din nou eroul ultimului concurs organizat în piscina de 25 m din Reșița. Luînd startul în proba de 100 m delfin, pentru care el nu a făcut nici un fel de pregătire specială în acest sezon, elevul prof. I. Schuster a fost cronometrat în 60,8 — cea mai bună performanță românească înregistrată pe această distanță, cu 0,5 sec. superioară recordului național în bazin de 50 m ce aparține lui Adalbert Covaci.

Un alt rezultat care merită evidențiat a fost realizat în același concurs de tînăra (14 ani) Lavinia Donia, care a parcurs 200 m spate în 2:39,3. Ea este cea de-a treia înotătoare din țară care coboară în această probă sub 2:40,0 după Cristina Balaban și Anca Andrei. Interesant este de semnalat că la vîrsta reșițencei, Cr. Balaban înota aceeași distanță în 2:41,8, iar Anca Andrei în 2:51,1.

haltere

Simbătă la Udine: ITALIA — ROMÂNIA

În vederea meciului de haltere dintre reprezentativele Italiei și României, care va avea loc simbătă seara la Udine, halterofilii români vor pleca joi în Italia. Din lot **fac parte I. Hortopan, M. Grigoras, V. Bădescu, A. Miuț, I. Palinkas, L. Opreanu, C. Popescu, O. Pop, V. Deac.** Echipa României va fi însoțită de **C. Florescu** (conducător), **Gh. Mănăilescu** (antrenor) și **St. Petrescu** (arbitru).

TREI NOI RECORDURI DE JUNIORI

În semifinalele campionatului național de juniori, **Emeric Covaci** a obținut trei valoroase recorduri naționale de juniori: împins **107,5 kg**, aruncat **135 kg** și la total **340 kg.**

BOX

În vederea C. E.

ȘTIM PE CE NE BAZĂM LA TOATE CATEGORIILE?

Aproximativ 90 de zile ne mai despart de gongul inaugural al Campionatelor europene de box de la Madrid. Acum, cînd s-a încheiat o primă perioadă din multiplele etape ale pregătirii, cînd s-a intrat, propriu-zis, pe linia dreaptă a precizărilor, să vedem cum se prezintă situația pe categorii a boxerilor susceptibili de a îmbrăca tricoul național.

Dacă la unele categorii situația poate fi considerată bună, la altele ea nu este de loc satisfăcătoare și antrenorii trebuie încă de pe acum să se fixeze asupra sportivilor care vor urca treptele ringului la C. E.

La semimuscă și muscă, ușoară și semimijlocie, semigrea și grea, lucrurile sînt destul de clare, primii boxeri ai acestor categorii cu greu putînd fi detronați de la șefie. **Mihai Aurel, Constantin Gruiescu, Calistrat Cuțov, Victor Zilberman, Ion Monea** și **Ion Alexe** stau solid pe locul I al categoriilor respective și evoluțiile lor de pînă acum au arătat că ei vor avea un cuvînt greu și pe ringul madrilen. La trei din aceste categorii și dublurile au o valoare destul de ridicată, sportivii respectivi putînd înlocui oricînd pe titulari. Aici ne referim la Petre Ganea (semimuscă), Vasile Ivan (muscă) și Paul Dobrescu (ușoară). În schimb, omul nr. 2 la categoriile semimijlocie, semigrea și grea este foarte greu de găsit, iar orice accident suferit de Zilberman, Monea sau Alexe, de pildă, ar lăsa aceste categorii descoperite. Așa că, Gheorghe Ene (67 kg), Al. But (81 kg) și Ilie Dascălu (+81 kg) se arată, totuși, ca singure rezolvări.

Ce facem, însă, cu celelalte categorii? La unele se caută încă soluții, la altele ele trebuie confirmate de comportarea boxerilor, iar toate acestea se cer rezolvate foarte curînd, chiar înaintea campionatelor naționale.

La cocoș, acolo unde avem de apărat titlurile continentale cucerite în 1967 (Roma) de Nicolae Giju și în 1969 (București) de Aurel Dumitrescu, lucrurile se prezintă, se pare, destul de slab. Dumitrescu rămîne deocamdată la recomandarea medicilor, în afara partidelor de verificare. Presupusul său înlocuitor, Gabriel Pometcu, a renunțat la 54 kg, trecînd la „pană". Și, cu aceste două nume am cam epuizat lista candidaților care ar putea reprezenta cu bine categoria cocoș. I. Lungu, Ad. Moraru (eventual) nu ni se par capabili a face față unui campionat european.

La pană, Pavel Nedelcea s-a comportat pînă acum neconcludent, cu mari fluctuații. În recentul meci cu Giju, el a fost „văzut" cîștigător de puțini specialiști. Pometcu, se pare că a început să se acomodeze cu această categorie și doar confruntarea dintre ei poate rezolva problema. Pe aproape se află și Giju, care, oricum, nu trebuie scăpat din vedere.

La semiușoară, candidați mulți, dar nici unul „mai răsărit": Aurel Iliescu, Constantin Stanef, Gheorghe Ciochină, Cornel Hoduț, Gheorghe Pușcaș. Fiecare dintre ei încearcă să convingă antrenorii că este îndreptățit la titularizarea în echipa reprezentativă dar evoluțiile lor de pînă acum ridică încă multe semne de întrebare.

La mijlocie mică, Ion Covaci rămîne, deocamdată, singurul candidat. Gheorghe Călin (accidentat) a ieșit din cursă. Ion Györffi se menajează și înclinăm să credem că ori antrenorii de la lot n-au încredere în el, ori dinamovistul așteaptă ultima parte a selecției.

La mijlocie, apele s-au mai limpezit oarecum. Horst Stump și Alec Năstac sînt singurii candidați. După o evoluție neconvingătoare la Galați, în gala din sala Floreasca, Alec Năstac, în fața unui adversar (Ion Olteanu), recunoscut pentru tehnica și cunoștințele sale pugilistice, a realizat un spectaculos k.o, care lasă ca înfruntarea lui cu Stump să hotărască pe titularul categoriei.

Deci, dacă la unele categorii, selecția în vederea campionatelor europene este mai facilă, la altele mai sînt de așteptat multe clarificări. Sperăm că antrenorii și federația vor găsi soluțiile cele mai bune, în așa fel încît la Madrid boxul românesc să apere cu succes cele patru medalii de aur cucerite cu doi ani în urmă.

P. Iv.

Timpul realizat de Gh. Lupu nu reprezintă nici jumătate din posibilitățile lui

Așadar, primul record național de seniori în bazin de 50 m din acest an a fost stabilit. Autorul lui — tînărul Gheorghe Lupu de la Clubul sportiv școlar din Capitală, cronometrat pe distanța de 100 m spate în 63,3. Performanța este, într-un fel, și o replică la rezultatele înregistrate în luna februarie de Mircea Hohoiu, care a acoperit aceeași distanță (în bazin de 25 m) în 62,5 și 63,0. În perspectivă un frumos duel al celor doi reprezentanți ai noului val, pe care l-am dori încheiat cu cifre cît mai bune. Interesantă este însă declarația antrenorului Gh. Dimeca după noul record al lui G. Lupu: **„Așteptam acest rezultat și chiar unul mai bun, dar numai peste două săptămîni, la meciul cu Polonia. Și am să vă spun de ce. Elevul meu nu s-a pregătit prea conștiincios în această iarnă, volumul antrenamentelor sale fiind cu totul nesatisfăcător nu numai în noiembrie și decembrie, dar și în luna ianuarie. De abia în ultimele săptămîni el s-a antrenat mai serios și rezultatul s-a văzut. Marele păcat este că Lupu nu-și dă seama de marile posibilități pe care le posedă. Altfel, cu siguranță, am fi avut în acest an un înotător de 60,0—61,0 pe această distanță. Ceea ce, să recunoaștem, ar fi fost formidabil..."**

ATLETISM

AL 16-lea CROS BALCANIC

(Urmare din pag. 1)

130 km, iar Elisabeta Baciu aproape 100 km, ceea ce spune destul de clar că distanțele parcurse fiind la nivelul cerințelor internaționale.

De altfel, Ilie Cioca o și spune foarte deschis: **„Am muncit anul acesta dublu decît în 1970. Am slăbit 5 kg și simt că am crescut cu o clasă față de anul trecut! Nu-mi este frică de cursa de la Sliven, deși trebuie să recunosc deschis că bulgarul Jelev și iugoslavul Korița îmi sînt superiori. Mă voi strădui să mă mențin cît mai aproape de ei și dorese să ure pe podium. Am toată încrederea în lucrul efectuat sub conducerea lui Zoltan Vamoș".**

Petre Lupan va lua startul în cursa rezervată tineretului. Anul trecut fiind accidentat a urmărit întrecerile de la Buftea doar ca simplu spectator: **„Va fi, fără nici o discuție, o cursă grea care impune și o anumită tactică. Împreună cu antrenorul meu m-am gîndit la mai multe posibilități, dar încă nu m-am decis asupra uneia anume. O voi face la Sliven, după ce voi vedea starea traseului și situația atmosferică. În orice caz, tot ceea ce pot spune este că voi lupta fără nici un menajament pentru a mă clasa pe o poziție cît mai onorabilă".**

În sfîrșit să ascultăm și cuvîntul unui antrenor, al profesorului Gheorghe Rugină: **„Avînd încă în minte rezultatele Crosului trecut, de la Buftea, ar trebui să fiu foarte rezervat, poate chiar puțin pesimist. Dar ținînd seamă de seriozitatea cu care s-au pregătit toți alergătorii noștri, de dorința lor de afirmare, trebuie neapărat să fiu optimist. Concursul nu va fi de loc ușor. Dimpotrivă! Dar, sper că la capătul întrecerilor, în cadrul cărora vor fi acordate 30 de medalii, atleții noștri să nu se înapoieze acasă cu... mîna goală. Nutresc speranța că formațiile noastre de tineret și senioare să-și adjudece titlul de campioane balcanice".**

Apreciind cum se cuvine raportul de forțe actual al viitorilor competitori se impune să recunoaștem faptul că bulgarii și iugoslavii dețin un oarecare avantaj, ei fiind cei care au și dominat concursurile de anul trecut din parcul de la Buftea, atunci cînd alergătorii români se prezentau la start cu atuul — teoretic — al favoriților. Acum situația ar putea fi alta!

În urma concursului de selecție de la Ploiești și a pregătirilor efectuate la Mangalia, componența reprezentativelor României pentru Crosul balcanic este următoarea: JUNIOARE: Cornelia Holub, Leontina Lucaci, Dumitra Drăgan, Tudorița Nedelea; JUNIORI: Gheorghe Ghipu, Andrei Dinescu, Florea Sandru, Nicolae Onescu, Gheorghe Matei, Ștefan Goanță; TINERET: Herman Mathes, Dan Mighiu, Cornel Dima, Petre Lupan, Eugen Negară, Dumitru Nicolae; SENIOARE: Elisabeta Baciu, Maria Lincă, Natalia Andrei, Elisabeta Bucur; SENIORI: Ilie Cioca, Nicolae Mustață, Cătălin Andreica, Ion Rusnac, Ion Dima și Mihai Păduraru.

Din cei 26 de concurenți ai echipelor noastre 10 sînt debutanți!

Lotul român va pleca spre Sliven vineri dimineața, cu autobuzul.

SCHI

JUNIORII DE LA A. S. A. BRAȘOV ÎNVINGĂTORI — DETAȘAȚI — ÎN ȘTAFETA DE BIATLON

POIANA BRAȘOV, 16 (prin telefon). După o scurtă și tardivă iarnă, primăvara s-a reinstalat în drepturi chiar și la Poiana Brașov, făcînd și mai dificilă sarcina schiorilor care își dispută, în aceste zile titlurile de campioni naționali de juniori. Azi **(n.r. ieri)**, de pildă, pe o vreme de o excepțională frumusețe, dar prea caldă, șase ștafete s-au angajat într-o luptă acerbă pentru victorie. Cursa pasionantă prin cele două caracteristici — alergarea pe schiuri și tirul în poligon — a evidențiat, pînă la urmă, pregătirea completă și de ridicată valoare a sportivelor de la A.S. Armata Brașov. Succesul lor se datorește în egală măsură fondului, unde au realizat cele mai bune rezultate. La tir cei patru componenți ai ștafetei n-au avut nici o penalizare. În schimb, adversarii lor de la Constructorul Cîmpulung Moldovenesc și de la Steagul roșu Brașov, deși la fond au avut evoluții meritorii, obținînd timpi apropiați de ai învingătorilor, s-au depărtat de posibilitatea cîștigării titlului din cauza slabei comportări în poligon, ceea ce le-a atras multe ture de penalizare. Remarcăm, totuși, în ansamblu, performanțele tinerilor schiori din nordul Moldovei care, fără o pregătire substanțială în tragerile cu arma, reușesc an de an să arunce noi generații de biatloniști în lupta pentru titlu.

În rest, ar mai fi de reținut slaba reprezentare a celor două echipe sinăiene, din care una a abandonat, iar cealaltă a fost descalificată pentru neregularități comise de antrenor în poligon.

Rezultatele ștafetei 4 × 5 km: 1. **A.S.Armata Brașov** (Bodeanu, Cercel, Cristoloveanu, Tudor) 2h08:5; 2. Constructorul Cîmpulung Moldovenesc (Lehaci, Ciobanu, Duca, Catargiu) 2h29:02; 3. Steagul roșu Brașov (Kiss, Popa, Cioacă, Rusu) 2h45:54; 4. Constructorul II Cîmpulung.

Miercuri se desfășoară cursa individuală — 10 km — a campionatelor naționale de biatlon pentru juniori.

Mihai BIRA

RUGBY

Astăzi un nou trial al lotului

Astăzi, pe stadionul Tineretului, de la ora 16, un nou trial în vederea meciului cu Italia (11 aprilie). Sînt convocați jucătorii: Dinu, Baciu, Drăgulescu, Turlea, Pop I., Teodorescu, Iorgulescu, Onuțiu, Gh. Mircea, Caraiman, Popovici, Șerban, Atanasiu, Țuțuianu, Daraban, Tătucu, Postolache, Rășcanu, Fugigi, Demian, Iftimie, Miclescu, Pop Al., Cristea, Lomotă, Florescu, Bărgăunaș, Neagu, Nicolescu, Hariton, Dragomirescu, Nica, Damaschin, Mateescu, Pavlovici, Suciu, Teleașă, Constantin, Caragea și Szasz.

Unde mergem

FOTBAL: Stadionul Giulești, ora 15,30: Lotul Olimpic — Rapid.

PENTATLON MODERN: Poligonul Dinamo, de la ora 10, primul concurs al anului (proba de tir).

VOLEI: Sala Floreasca, de la ora 17,30: Dinamo — Tractorul Brașov, Rapid — Steaua, meciuri în cadrul diviziei A, masculin.

A apărut Nr. 3/1971 al revistei

Sport și Tehnică

Din sumar:
— Turism și sport cu avionul
— Circuite de automobilism
— Oameni și automate în explorare pe meleaguri selenare
— Raliul Monte Carlo
— Metode de depanare a televizoarelor
precum și numeroase alte articole tehnice, reportaje, noutăți, știri din aviație, electronică, automobilism, turism etc.
32 pagini bogat ilustrate.

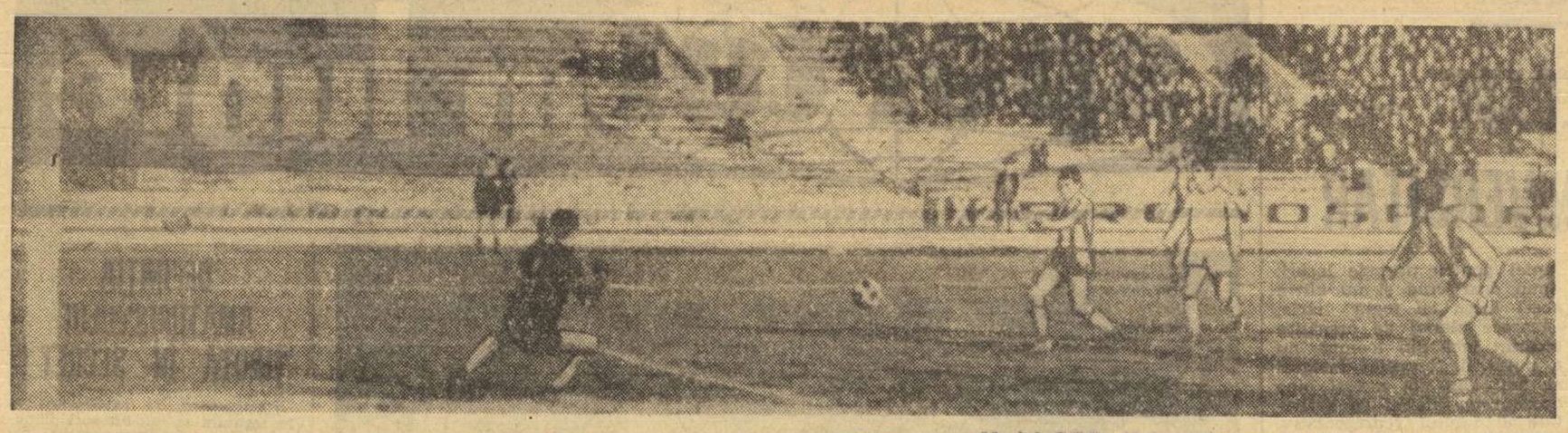

Meciul C.F.R. Cluj — Progresul. Min. 44 : *șirșitul unei faze prelungite în careul Progresului, după ce mingea trecuse pe la* V. Popescu, Petrescu, Grama, Beldeanu *și* Marius Bretan. *Ultimul a trimis fratelui său* Sorin, *iar acesta îl învinge pe* Zamfir, *cu toată manevra lui de interceptie.*

Foto : CĂLIN CREȚU

— FOTBAL —

NEDREAPTA SEMNALIZARE A ARBITRULUI DE LINIE...

Dintre sute de rapoarte

La Federația română de fotbal au sosit rapoartele observatorilor federali și ale arbitrilor, asupra meciurilor din prima etapă a returului. Lectura lor ne-a pus în fața unor noi păreri — unele deosebit de interesante — în legătură cu jocurile desfășurate în această etapă.

Astfel, **Cornel Drăgușin**, observator federal la meciul Universitatea Craiova — C.F.R. Timișoara, **arată că al doilea gol, înscris de oaspeți, a fost „perfect valabil".** Observatorul îl acuză pe arbitrul de linie Radu Buzdun **de a fi semnalizat „un fault imaginar".** Aflat mai departe de fază, arbitrul de centru a trebuit să ia în considerație semnalizarea colegului său de la linie. Fără această gravă greșeală de arbitraj, în faza care a precedat golul lui Bojin, timișorenii ar fi condus cu 2—0 și e foarte probabil că ar fi cîștigat partida.

Mulțumit de calitatea jocului de la Bacău, și mai ales de evoluția din prima repriză a echipei Sport Club Bacău, antrenorul federal **Angelo Niculescu** scrie, însă, că **Dinamo a avut, în general, o evoluție sub așteptările sale, în condițiile de pregătire pe care le-a avut această formație, cu jucătorii de care dispune.** El face și observații de ordin disciplinar, **propunînd ca Deleanu să primească un avertisment pentru joc dur, periculos, cu intenția vădită de a-și intimida adversarul direct** (e vorba de Pană). **Prin prisma aceasta, Angelo Niculescu consideră prea mare nota acordată de cronicarul nostru, carea avea să-l aducă pe Deleanu în „echipa etapei". Antrenorul federal judecă aspru și jocul lui Dinu, care, pus în inferioritate pe plan tehnic de către Dembrovschi, a răspuns printr-un joc care a depășit de multe ori limitele luptei bărbătești.** Lucrurile apar într-o lumină cu atît mai defavorabilă pentru Dinu, cu cît Dembrovschi a jucat și va juca, alături de Dinu, în echipa națională.

Raportul observatorului federal **Ion Marinescu** ne rezervă o surpriză neplăcută privitoare la U.T.A. Aflăm, astfel, că echipa arădeană a jucat foarte nervos, uitînd de multe ori de spiritul de fairplay care i-a caracterizat, întotdeauna, comportarea față de adversari. **Broșovschi a și fost eliminat de pe teren și,** din informațiile pe care le-am obținut, între timp, aceeași soartă ar fi trebuit s-o aibă și Florian Dumitrescu. Ne place să credem că evoluția necorespunzătoare, sub aspect disciplinar, a jucătorilor de la U.T.A., în meciul de duminică, este un simplu accident. Campionatul se pierde sau se cîștigă. Un bun renume nu trebuie pierdut, însă, niciodată...

Ne-a interesat și părerea observatorului federal **Ștefan Socaciu** despre arbitrajul lui Cornel Nițescu, la meciul Rapid — Universitatea Cluj, mult mai puțin sigur ca de obicei și criticat pentru faptul de a nu fi acordat un penalty Rapidului, la un fault în careu comis asupra lui Marin Stelian. Observatorul federal n-a văzut infracțiune la această fază, consemnînd, însă, faptul că arbitrul sibian — notat cu 8 — a avut „unele ezitări".

Și un lucru demn de menționat : la cel mai greu meci al etapei, la „derby-ul tristeții" dintre C.F.R. Cluj și Progresul, conducătorul partidei, **N. Rainea,** a primit din partea observatorului federal, **Gh. Ola,** calificativul : foarte bine. Corespunzător celor 5 stele ale noastre. Cît mai multe similitudini de acest fel !

Jack BERARIU

In divizia B :

ETAPA GAZDELOR

Etapa inaugurală a returului diviziei secunde, așteptată cu mult interes de amatorii de fotbal, a prilejuit, în general, dispute interesante, desfășurate în spiritul sportivității. A fost o etapă a gazdelor, oaspeții neciștigînd decît 3 puncte ! Performerele sînt cunoscute : Știința Bacău (1—1 cu Flacăra Moreni) din seria I, U.M. Timișoara (0—0 cu Corvinul) și Gloria Bistrița (0—0 cu C.F.R. Arad) din seria a II-a.

Meciurile de duminică au limpezit, pentru moment, situația din fruntea clasamentului seriei I. În urma eșecului înregistrat de studenții bucureșteni la Constanța, liderul, A.S. Armata Tg. Mureș, și-a consolidat poziția prin victoria realizată în ultimul minut al meciului cu F.C. Galați, dar jocul prestat n-a mulțumit pe suporteri. Antrenorul T. Bone mai are încă multe retușuri de făcut formației mureșene. La polul opus al clasamentului se află Flacăra Moreni, care, după o îndelungată activitate în divizia B, vede cum se spulberă visurile de rămînere în eșalonul secund al fotbalului nostru. În schimb, Politehnica Galați a început asaltarea pozițiilor ferite de emoțiile retrogradării, obținînd victoria asupra unei... rivale — Metrom — și s-ar putea ca străduințele ei să fie încununate de succes.

În seria a II-a, cu excepția meciurilor de la Hunedoara și Arad, totul s-a petrecut conform așteptărilor...

Pentru această primă etapă a returului, a fost îmbucurător următorul fapt : Colegiul central al arbitrilor a delegat la „B" cavaleri ai fluierului cu bogate cărți de vizită, care au condus, în majoritatea cazurilor, cu competență (excepții — Gr. Birsan și O. Comșa).

V. POMPILIU

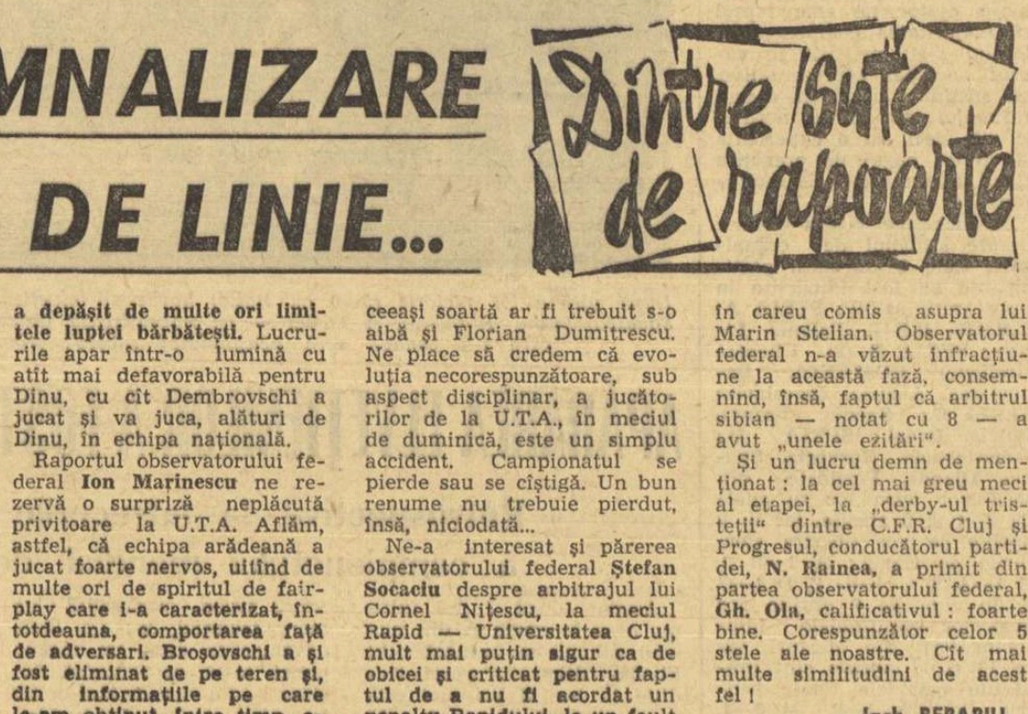

Min. 75 *al meciului* Sport Club Bacău—Dinamo. *Mingea plecată de la* Mioc *a fost preluată de* Dembrovschi *(care nu apare în fotografia de față). Din întoarcere, internaționalul băcăuan a trimis balonul în fața porții dinamoviste, pe traiectoria arătată de linia albă. Atent,* Băluță, *aflat în momentul pasării în poziția A, a „țișnit" de lîngă* Cheran *și a reluat cu latul, în gol.*

Foto : V. BOGDĂNEȚ

ARBITRU DIN U.R.S.S. LA MECIUL DE JUNIORI ROMÂNIA — TURCIA

Meciul de juniori România—Turcia, care se va desfășura duminică la Cîmpina în preliminariile turneului U.E.F.A., va fi condus de arbitrul sovietic **Kestutis Andziuliy.**

GOLGETER CU 7 GOLURI?

Reluarea campionatului la divizia A ne-a reactualizat și problema golgeterilor. Problemă pe care neobosiții statisticieni ai fotbalului nostru o țin într-o evidență de-a dreptul... descurajatoare. În fruntea listei publicată luni, de ziarul Sportul, am găsit instalați trei jucători cu cîte 7 goluri fiecare. Acestea realizate după consumarea unui număr de 16 etape ! Un calcul elementar ne dă mai puțin de jumătate de gol de fiecare meci pentru cei mai buni marcatori ai primei noastre divizii.

Am recurs și noi — fără a fi statisticieni — la compararea cifrelor obținute de jucătorii noștri cu acelea ale golgeterilor din alte țări europene. Revista de mare prestigiu „France Football", publică un tabel în fruntea căruia stă înscris numele jucătorului **Skoblar** (Iugoslavia) angajat la Olympique Marseille (Franța). El are 25 goluri înscrise în 22 de etape. Deci, fără zecimale, ceva mai mult de un gol de fiecare meci... Să fie, oare, apărările echipelor franceze atît de fragile încît să fi permis atacantului importat un asemenea raport excedentar de goluri ?

Am examinat, pe același tabel, și alte nume de golgeteri din fotbalul diferitelor țări, dintre care unele mai apropiate de noi, nu numai geografic, dar și ca structură organizatorică a fotbalului. Iată, de pildă, pe **Iakimov** (de la T.S.K.A.) cu 18 goluri înscrise în 15 etape ale campionatului. În altă țară vecină — Ungaria — jucătorul **Bene** (de la Ujpest) figurează pe listă cu 16 goluri în 15 meciuri. Ar putea cineva să se plîngă că apărările bulgare și maghiare n-ar fi destul de hotărîte în joc ?

Am cercetat apoi tabelul din revista „France Football", pînă la epuizarea lui, și n-am găsit numele nici unui golgeter român : limita inferioară la care s-a oprit săptămînalul francez este de 9 goluri, deci deasupra cifrei realizate de cei trei golgeteri ai noștri...

Am mers mai departe și am căutat și numele celor ce au realizat cele mai multe goluri în campionatul mondial Mexico '70 : Gerd Müller a putut înscrie, în condițiile nicidecum ușoare ale unei atari competiții, 10 goluri în cele 6 meciuri pe care reprezentativa sa (R. F. a Germaniei) le-a susținut în grupa a IV-a de la Leon, în sferturi și în semifinală. Deci și centrulul atacant vest-german, cu toată opoziția unor apărări destul de „tari" ca a Bulgariei, Perului, Angliei și Italiei, i-au reușit destule goluri într-o competiție K.O. !

Puncte de vedere

Căutînd explicația penuriei de goluri înscrise de atacanții noștri, am putut-o găsi chiar în meciurile urmărite în prima etapă a acestui retur (Rapid — „U" Cluj și Steaua — Farul) : nesprijinirea coechipierului care inițiază o acțiune ofensivă ; plasamentul greșit în fața porții la centrări și chiar la cornere ; lipsa de curaj în a șuta la poartă de la o distanță mai mare ; imprecizia loviturilor pe poartă ; încetinirea ritmului de joc tocmai cînd atacanții vin în careu ; o mișcare în plus a înaintașului, care permite apărătorilor să intervină la timp ; neutilizarea la loviturile impuse acordate în apropierea porții, a unui registru mai bogat de procedee tehnice, cu efecte tactice ; teama de a nu șuta din orice poziție ; însăși execuția tehnică defectuoasă etc., etc.

Dar, poate că returul, aflat abia la început, va reuși să înfirme, curînd, toate aceste puncte negre și să promoveze și pe marcatorii noștri pe lista consacrărilor europene.

VIRGIL ECONOMU

PRO ȘI CONTRA

„MĂ BUCURĂ RECUPERAREA LUI GABORAȘ..."

— Azi am luat un punct, la Craiova ! Ai să rizi, dar nu mă bucură, totuși, acest punct ! Noi luptăm acum pentru victorie, indiferent pe ce teren și cu ce echipă jucăm. În fond, aceasta este unica șansă în tentativa noastră disperată de a evita retrogradarea !

...Acestea sînt cuvintele lui Tache Macri, antrenorul timișorenilor, după jocul de la Craiova. El mi-a mai spus : *„Nu știu ce ne rezervă viitorul. Lupta este foarte grea. Aș spune că acum mi se cere să urc Everestul într-un singur picior. Dar ceea ce mă bucură — în afară de revirimentul echipei — este RECUPERAREA lui Gaboraș. Ca om și ca jucător. L-ai văzut astăzi, nu ? Ce spui ?"*

...Spusesem „nota 9", la telefon, cînd am transmis cronica. Dar mai erau multe de spus în legătură cu Gaboraș. În tur, n-a putut „prinde" echipa. I se tăiaseră aripile. Și-a căutat adăpost în restaurantele îmbîcsite de fum, în fața paharelor cu „tării", pe care prieteni „binevoitori" i le umpleau, conștiincioși. A venit însă într-o zi Macri la Timișoara. După ce a văzut lotul, a-ntrebat : *„Unde-i Gaboraș ? Era un portar bun... Ce-i cu el ?"* I s-a spus unde-l poate găsi. L-a scos de acolo. I-a vorbit pătimaș, cu asprime, așa cum știe să vorbească „Tache", de cînd îl știm.

Din acea clipă, Macri nu l-a mai slăbit din chingă pe Gaboraș. A făcut cu el patru antrenamente, zilnice. L-a pus să alerge zece ture de stadion. Bineînțeles, a alergat și el, alături, îmboldindu-l cu îndemnuri.

Gaboraș a prins și mai multă încredere. Are din nou O RĂSPUNDERE.

La Craiova a fost de netrecut. A apărat mingi imposibile. La o ciocnire cu Oblemenco, a rămas la pămînt, lovit destul de serios. Macri a fost imediat lîngă el. Gaboraș se zvîrcolea : *„Nea Tache, nu mai am aer...* Macri i-a strigat doar atît : *„E nevoie de tine-n poartă".*

...Și Gaboraș și-a reluat locul acolo unde știa că e *necesar* echipei.

Apoi s-a rănit la mînă. Unii spuneau că e vorba de o fisură, alții de o fractură. Radiografia urma să decidă. Gaboraș plîngea seara la hotel : *— Tocmai acum să se-ntîmple ?... Tocmai acum ?!*

G. MIHALACHE

BROȘOVSCHI ÎNCEPE SĂ DEVINĂ UN CAZ?

Pentru foarte mulți, eliminarea lui Broșovschi a reprezentat, duminică, o surpriză, mai ales acum, cînd textilistul trecuse în linia mediană a campionilor și născuse atîtea speranțe. Eliminarea în sine a fost justă : după avertismentul primit în minutul 39, mijlocașul arădean și-a continuat jocul dur, culminînd cu lovirea lui Sandu în acel minut 61. Dar nu-i vorba de o simplă eliminare. Pentru că actele de loc cavalerești ale „speranței" arădene au fost rodul unei anumite stări de spirit cu totul nepotrivite la acest tînăr. Am înțeles acest lucru din evoluția lui Broșovschi — simplă figurație marcată numai prin faulturi — și din discuțiile purtate după meci cu conducerea clubului U.T.A. Împotriva obișnuințelor, dar în numele unei viziuni etice, realiste, președintele clubului și vicepreședintele secției de fotbal au salutat (nota bene !) eliminarea propriului jucător : „Broșovschi s-a schimbat mult în ultima vreme. E îngîmfat, e plin de el ! Ne propusesem să-l discutăm noi cît de curînd, dar arbitrul ne-a luat-o înainte, ceea ce nu-i rău".

La cei 19 ani ai săi, Broșovschi, talent autentic, începe să devină un caz...

Mircea M. IONESCU

Vești de la Dinamo

- **SANDU GABRIEL A PRIMIT DEZLEGARE DE LA METALUL**
- **SE REVINE LA DENUMIREA DE TINĂRUL DINAMOVIST**

Biroul Consiliului clubului Dinamo s-a întrunit ieri după-amiază în obișnuita sa ședință săptămînală. Printre problemele luate cu acest prilej în discuție — și asupra cărora vom reveni — s-a aflat și convenția încheiată cu clubul Metalul din București. În virtutea acestei convenții, clubul Metalul a dat dezlegare jucătorului Sandu Gabriel pentru Dinamo, urmînd a primi în schimb doi jucători din formația de tineret-rezerve a dinamoviștilor. După oficializarea acestui transfer de către federație, care se va produce în zilele următoare, Sandu Gabriel va putea juca în echipa Dinamo.

În altă ordine de idei, Biroul a hotărît revenirea la vechea denumire de Tînărul Dinamovist, pe care o vor purta de acum înainte toate echipele de copii și juniori ale clubului din șoseaua Ștefan cel Mare.

DOI ANTRENORI ROMÂNI VOR URMĂRI MECIUL IUGOSLAVIA — OLANDA

Echipa reprezentativă a Iugoslaviei, viitoarea adversară a tricolorilor noștri, va întîlni la 4 aprilie Olanda, într-un meci contînd pentru preliminariile campionatului european, grupa a VII-a.

La acest joc, care se va desfășura la Split, vor asista, în calitate de observatori, antrenorii *Angelo Niculescu* și *C. Braun-Bogdan.*

Arbitri greci la meciul Iugoslavia — România și arbitri români la jocul Grecia — Bulgaria

Meciul Iugoslavia—România, care se va disputa miercuri 21 aprilie la Novi Sad, va fi condus, prin acordul celor două federații de specialitate, de o brigadă de arbitri din Grecia.

★

Meciul amical Grecia — Bulgaria, programat pentru 7 aprilie, la Atena, va fi condus de o brigadă de arbitri români. Urmează ca forul nostru de specialitate să-i numească pe cei trei cavaleri ai fluierului.

ANCHETA NOASTRĂ

INVESTIȚIILE ÎN PERIMETRUL CENTRELOR DE COPII ȘI JUNIORI

● Bilanț fructuos la Progresul, „U" Cluj, Politehnica Iași, Petrolul, Steaua „23 August"... ● La Sport Club Bacău, nici un jucător promovat în prima echipă din... curtea proprie ! ● Unii jucători costă prea mult...

Apărute în peisajul sportiv al țării în 1965 — este vorba de primele 12 unități, afiliate cu precădere echipelor divizionare A, din localități cu vechi tradiții — centrele de copii și juniori reprezintă o existență aparte, bine fundamentată în viața de astăzi a fotbalului românesc.

Aflate într-o continuă expansiune — numărul lor a ajuns la 41, unitățile din Focșani, Tulcea, Buzău și Slatina fiind înființate chiar anul acesta —, centrele de copii și juniori, sprijinite cu toată responsabilitatea de forul de specialitate, au ajuns acum la ora unui prim bilanț.

Evident, randamentul centrelor, funcție a mai multor factori, dintre care nu puțini subiectivi, nu poate fi același la toate unitățile, dar fluctuațiile productivității lor, explicată prin raportarea numărului de jucători promovați la fondurile consumate, sînt atît de mari de la un centru la altul, încît ele demonstrează, dincolo de orice dubiu, că nu peste **tot există posibilități de întreținere a unui asemenea centru, că nu peste tot investițiile găsesc ecoul de muncă și de pasiune așteptat.**

Folosindu-ne de prezența la București a reprezentanților centrelor de copii și juniori, invitați la cea de a treia constătuire anuală de specialitate, am întreprins o anchetă-fulger în rîndul mai multor antrenori, pe care i-am rugat să ne răspundă la următoarele întrebări :

1. CE FONDURI A PRIMIT CENTRUL DV. PÎNĂ ASTĂZI ?

2. CÎȚI ANTRENORI FUNCȚIONEAZĂ ÎN CADRUL CENTRULUI ?

3. CÎȚI JUCĂTORI AU TRECUT PRIN CENTRU DE LA ÎNFIINȚAREA LUI ?

4. CE JUCĂTORI AȚI PROMOVAT ÎN DIVIZIILE A (TINERET-REZERVE) și B ?

Am primit următoarele 12 răspunsuri.

PETROLUL PLOIEȘTI

Răspunde prof. **Gheorghe Dumitrescu,** coordonatorul centrului.

1. 1 400 000 lei, din 1965. Parte din ei au fost cheltuiți de echipa de seniori ! (n.n. — de ce tovarăși de la Petrolul ?).

2. La ora actuală lucrează 4 antrenori, incluzîndu-i aici și pe cel de la tineret-rezerve. Pe la centru s-au perindat în cei 6 ani de activitate 8 antrenori.

3. Din aproximativ 10 000 de tineri prezenți la selecție, centrul a rulat 250.

4. Am promovat 8 jucători la divizia A, 6 la B și 8 în echipa de tineret-rezerve. Numele cele mai cunoscute : **Dincuță, Crîngașu, Stoicescu** (Politehnica Iași), **Constantinescu** (Farul), **Stroe, Cozarec, Răduță** (Steagul roșu Brașov).

SPORT CLUB BACĂU

Răspunde prof. **Dumitru Chiriță,** antrenor coordonator.

1. Înființat la 1 martie 1968, Centrul nostru a primit 207 000 lei în primul an, apoi 205 000 lei și, respectiv, 180 000 lei.

2. Trei antrenori.

3. 160.

4. **Ghica, Ursache** și Firici — la tineret-rezerve, Miliadis — în divizia B.

PROGRESUL BUCUREȘTI

Răspunde antrenorul coordonator **Ioan Kluge.**

1. Din 1965, am primit cam 200 000 lei anual.

2. Patru antrenori : Kluge, Gorgorin, Știrbei, Cozma.

3. Selecția anuală a cuprins aproape 3 000 de copii și juniori, din care s-au reținut 150—160.

4. După socotelile noastre, am promovat 31 de jucători în diviziile A și B : **Radu Ionescu, Beldeanu, Dudu Georgescu, Năstase, Filipescu, Adrian Constantinescu, Gh. Dinu, Gh. Georgescu, Alecu, Motoc, C. Dumitru** etc.

POLITEHNICA IAȘI

Răspunde prof. **Mihai Birzan,** antrenorul coordonator.

1. Aproximativ 700 000 lei (n.n. centrul datează din 1965).

2. Trei : Birzan, Iordache, Ursache.

3. 200.

4. Șapte jucători în divizia A — **Iordache, Dănilă, Sofian, Andrioaie, Alloaiei, Hanceriuc, Carataș** — și 5 în divizia B.

OLIMPIA GIURGIU

Răspunde antrenorul **Gheorghe Girlea.**

1. Din mai 1969, am primit 65 000 lei pentru 1969, 70 000 lei pentru 1970 și 80 000 lei pentru 1971.

2. Ca salariat cu o normă — numai eu. Suplimentar, doi antrenori, plătiți cu ora.

3. 100.

4. Jelescu, Enache, Buduru și Cîrjaliu, născuți în 1954, legitimați înainte de a depăși vîrsta junioratului la echipe de divizia C.

STEAUA — „23 AUGUST"

Răspunde antrenorul coordonator **Ilie Savu.**

1. Nu cunosc suma exactă ! (n.n. — din informațiile noastre, suma în discuție se apropie de 2 milioane !).

2. Afară de mine, 6 antrenori : Dungu, Drăgan, Petre Mihai, Sîrbu, Fabian și Bazil Marian.

3. 400.

4. 48 de promovări, între care **Ivan II, Roșu** și **Dumitru** la F.C. Argeș, **Decu** și **Sandu Ion** la Progresul, **Cristache, Naom, Vlad, Sameș, Aelenei, Ion Gabriel, Ion Ion** la Steaua.

UNIVERSITATEA CLUJ

Răspunde prof. **Silviu Avram.**

1. 1 milion, incluzînd bugetul 1971. (n.n. din 1965).

2. Trei antrenori.

3. 680.

4. Nu cunosc o cifră exactă. Iată cîteva nume : **Sorin Bretan, Țegean, Nagel, Oprea, Gruber, Mustățea, Codrea, Anca, Crețu, Moldovan, Ștefan, Poraczki, Barbu, Lică.**

DINAMO BUCUREȘTI

Răspunde antrenorul coordonator **Ștefan Stănculescu.**

1. Din 1965, cam 150 000 lei pe an.

2. Patru antrenori.

3. 120 în fiecare an.

4. **Ciupitu** (Petrolul), **Iordache** („U" Cluj), **Dobrău** (Dinamo), **Cotigă** (Petrolul), **Marica** (Politehnica Iași) — în divizia A. Apoi frații **Mocanu, Bataciiu, Jurcă, Răutu** etc.

METALUL TÎRGOVIȘTE

Răspunde prof. **Eugen Popescu.**

1. 50 000 lei în 1969, 95 000 lei în 1970, 150 000 lei în 1971.

2. Patru antrenori, dintre care numai doi cu normă întreagă.

3. 120 de tineri între 10 și 18 ani. La selecție — 3 000.

4. **Turcu** (Farul Constanța), **Al. Georgescu** (Sportul studențesc), **Grigore** și **Stăncescu** (Metalul Tîrgoviște).

PANDURII TG. JIU

Răspunde antrenorul **Constantin Giolgău.**

1. Aproximativ 250 000 lei, dintre care 100 000 pentru anul în curs (n.n. centrul a luat ființă la 1 aprilie 1969).

2. Afară de mine, doi instructori plătiți cu ora.

3. Trei grupe a cîte 20 de jucători, după o selecție cu aproximativ 600.

4. Centrul fiind foarte tînăr, nu am dat jucători diviziilor A și B.

F.C. ARGEȘ

Răspunde antrenorul **Leonte Ianovschi.**

1. Nu știu exact suma. În orice caz, sumele alocate de F.R.F., din iulie 1967, au fost cheltuite în întregime pentru centru. (n.n. tot e bine !).

2. Trei antrenori.

3. 400.

4. Șase jucători în divizia A, între care **Dobrin, Radu** (n.n. care de fapt nu sînt.., produsele centrului !) și **Prepurgel,** precum și doi în divizia B.

FARUL

Răspunde antrenorul coordonator prof. **Petre Comăniță.**

1. 500 000 lei din 1965.

2. Patru : Comăniță, Munteanu, Zaharescu, Smărăndescu.

3. 500.

4. **Mircea Mărdărescu** — pentru divizia A, **Girip, Bilboacă, Suliman** și **Botea** — pentru divizia B.

★

Avînd în vedere semnificațiile complexe ale datelor publicate, vom reveni cu un comentariu.

Ovidiu IOANIȚOAIA

LOTO-PRONOSPORT

CÎȘTIGĂTORII EXCURSIILOR LA MOSCOVA — LENINGRAD ATRIBUITE LA CONCURSUL SPECIAL PRONOEXPRES AL MĂRȚIȘORULUI DIN 3 MARTIE 1971 (continuare)

16. Ștefan Gheorghe — Craiova ; 17. Coconețu Elena — oraș Novaci jud. Gorj ; 18. Hamza Gizella — Miercurea Ciuc ; 19. Ravasz Zoltan — com. Vlahița jud. Harghita ; 20. Celea Gheorghe — Baia de Criș jud. Hunedoara ; 21. D. Radu — Iași ; 22. Carp Eleonora — Iași ; 23. Köller Karol — Baia Mare ; 24. Vlad Ioan — com. Săliștea jud. Maramureș ; 25. Ciobanu Teodor — Ploiești ; 26. Sebestién Katalin — Satu Mare ; 27. Adam Gheorghe Mihail — Sibiu ; 28. Vlad Eugen — Sibiu ; 29. Constantin Grigore — Fălticeni ; 30. Lupu Liviu — Timișoara ; 31. Vass Tamaș Gheorghe — Jimbolia ; 32. Simon Ionel — Sînnicolaul Mare jud. Timiș ; 33. Erga Ilie — Olănești jud. Vîlcea ; 34. Idelovici Iacob — Gugești jud. Vrancea ; 35. Martinescu Ionel — București ; 36. Grosu Andrei, 37. Cojocaru Gheorghe, 38. Grosu Geta toți din com. Balotești jud. Ilfov ; 39. Popa Gheorghe, 40. Corbu Ion, 41 Roată Teofil, 42. Olteanu Stan, 43. Suvei Ana și 44. Udrea Maria toți din București ; 45. Alexandru N. Marin — com. Berceni jud. Ilfov ; 46. Gui Ana — Arad ; 47. Dănailă Panait — Brăila ; 48. Burlacu L. Constantin — com. Stîlpu jud. Buzău ; 49. Petreacă Ioan — Agigea jud. Constanța ; 50. Ioan Mircea — Iași ; 51. Bodoașcă Gheorghi — com. Miroslovești jud. Iași ; 52. Babiciu Gavril — Baia Mare ; 53. Sarkany Ana — com. Gornești jud. Mureș ; 54. Kuti Dana — Tg. Mureș ; 55. Predoiu Nicolae — com. Plopu jud. Prahova ; 56. Boboc Nicolae — Băicoi ; 57. Savu Elena — Cîmpina ; 58. Bob Berta-Ilona — Satu Mare ; 59. Onicel Alexandru — Focșani ; 60. Vlase Vasile — com. Jariștea jud. Vrancea ; 61. Șova Iancu, 62. Bodescu Gică și 63. Sebe Cristian toți din București.

CÎȘTIGURILE OBȚINUTE LA CONCURSUL PRONOSPORT NR. 11 DIN 14 MARTIE 1971.

CATEGORIA I : (13 rezultate) 3.95 variante a 26.859 lei.

CATEGORIA a II-a : (12 rezultate) 108.45 variante a 1.174 lei.

CATEGORIA a III-a : (11 rezultate) 1.399,90 variante a 136 lei.

ÎN FINALUL SEZONULUI HANDBALISTIC

O COMPETIȚIE DE AMPLOARE — CAMPIONATUL MONDIAL UNIVERSITAR

Bogatul sezon internațional al handbalului se apropie, cu pași repezi, de sfîrșit. Pe agenda — atît de încărcată a lunilor de iarnă (calendaristică !) — au mai rămas înscrise doar cîteva competiții de anvergură, dintre ele detașîndu-se cele două finale ale C.C.E. (masculin și feminin), „Cupa Țărilor Latine", precum și Campionatul mondial studențesc, care va marca consumarea ultimei file a calendarului. Întrecerea, aflată la cea de-a IV-a sa ediție constituie — așa cum am constatat și la precedenta confruntare, disputată în R. F. a Germaniei — o veritabilă trecere în revistă a cadrelor de viitor ale handbalului masculin din țările participante, un campionat mondial de tineret neoficial. Accentul de verificare, de evaluare reciprocă a valorilor, de confruntare a posibilităților de progres este cu atît mai acut acum, cînd — lesne de bănuit — în toate țările cu handbal avansat, se fac temeinice pregătiri în vederea Jocurilor Olimpice de la München. Din aceste motive, competiția rezervată handbaliștilor studenți, care va avea loc între 3 și 11 aprilie în Cehoslovacia, stîrnește un interes deosebit și a declanșat peste tot antrenamente asidue și preparative îndelungate, cu scopul de a se asigura o prezență cît mai activă la această competiție.

În ceea ce privește echipa României, care la ediția trecută și-a disputat finala în compania selecționatei Uniunii Sovietice, încheind disputa pe locul secund, ea va fi compusă din 14 jucători, ce vor fi selecționați din următorul lot : **Penu și Orban** — portari ; **Cosma, Chircu, Bota, Panțiru, Voinea, Licu, Guneș, Chicid, Stef, Schmid, Dan Marin, Schobel, Tudosie, Birtolom** și **Cîrlan.** Am alcătuit acest lot ținînd seama de prevederile regulamentului întrecerii, potrivit cărora au dreptul de participare nu numai studenții la cursurile de zi ci și cei de la fără frecvență, precum și absolvenții în următorii doi ani de la trecerea examenului de stat. Aceste stipulații regulamentare — extrem de largi după părerea mea — au drept consecință prezența la start a unor veritabile reprezentative naționale, așa cum este cazul cu echipele Iugoslaviei, R. F. a Germaniei și Uniunii Sovietice.

Vom avea, așadar, de înfruntat adversari puternici, în compania cărora cred că tinerii jucători români se vor comporta bine, înscriindu-se printre protagoniștii luptei pentru primele locuri. Spun doar cred și nu afirm acest lucru cu toată tăria, deoarece planul de pregătire alcătuit încă din toamnă, nu a putut fi respectat integral și, mai ales, nu a fost bine acordat cu planul de activitate al lotului reprezentativ. Cele 13 zile de pregătire efectivă pe care le voi face cu cei 17 jucători enumerați înainte, constituie o perioadă destul de scurtă, pe care însă sper să o pot folosi din plin pentru omogenizarea echipei, pentru punerea la punct a unor scheme de apărare și atac. În acest sens, de un mare ajutor ne este faptul că majoritatea componenților lotului s-au pregătit în cadrul echipei reprezentative, au susținut jocuri în cadrul turneului din țările nordice și vin, deci, cu o experiență și cu un bagaj de pregătire fizică mai mult decît mulțumitoare.

În încheiere, cîteva cuvinte despre sistemul de organizare. Cele 16 formații participante au fost împărțite în patru serii astfel : **SERIA A: U.R.S.S., R.F.G., Polonia, Liban ; SERIA B** (la Uherske Hradiste) : **ROMÂNIA, Danemarca, Austria, Iugoslavia; SERIA C : Suedia, Franța, Belgia, Israel ; SERIA D : Cehoslovacia, Norvegia, Spania, Olanda.** Partidele din serii vor avea loc în zilele de 3, 4 și 5 aprilie, iar în 8 aprilie se vor disputa sferturile de finală : A 1—B 2, B 1—A 2, C 1—D 2, D 1—C 2. În ziua de 9 aprilie vor avea loc semifinalele între învingătorii din sferturi, iar în 10 și 11 aprilie sînt prevăzute partidele finale pentru locurile 1—2 și 3—4. Niște calcule preliminare — și foarte optimiste — arată că după partidele cu Danemarca și Iugoslavia din serii, echipa română va întîlni în sferturi R.F.G., în semifinale Cehoslovacia și în finală Uniunea Sovietică. Este un drum foarte greu. Noi însă pornim hotărîți să luptăm cu toată energia și puterile noastre pentru cucerirea primului loc !

Eugen TROFIN
antrenor emerit

Vedeta săptămînii

WOLFGANG NORDWIG

● *Născut la 28 august 1943, la Dresda.* ● *Înălțime — 1,84 m; greutate — 73 kg* ● *Profesiunea — inginer electronist ; este căsătorit.* ● *Practică atletismul din 1958 ; evoluția rezultatelor: 1958 — 2,70 m; 1959 — 3,41 m; 1961 — 4,03 m; 1964 — 5,01 m; 1966 — 5,23 m; 1967 — 5,15 m ; 1968 — 5,40 m; 1969 — 5,35 m; 1970 — 5,46 m.* ● *Palmares: locul trei la Jocurile Olimpice din Mexic ; campion european în 1966 (Budapesta) și 1969 (Atena); campion mondial universitar (Torino 1970).*

Poate cea mai spectaculoasă probă atletică, săritura cu prăjina a fost — de-a lungul istoriei de un secol a atletismului modern — cu foarte scurte și rare întreruperi, apanajul atleților de peste Ocean. Din 1963, cînd finlandezul Pentti Nikula, acomodîndu-se rapid cu noile prăjini din fibre de sticlă, a „urcat" recordul lumii pînă în preajma celor 5 metri (4,98 m), nici un atlet din „lumea veche" n-a reușit să întrerupă hegemonia săritorilor americani, fie că ei s-au numit Pennel, Hansen sau Seagren.

Începutul sezonului 1970 a adus însă în fruntea piramidei un săritor căruia mulți specialiști îi acordau încă acum 2—3 ani cele mai mari șanse în întreruperea succeselor americane : Wolfgang Nordwig (R.D. Germană). La 17 iunie, Nordwig sărea 5,45 m, adăugînd un centimetru celei mai bune performanțe a lui John Pennel și readucînd în Europa recordul care între timp progresase cu aproape o jumătate de metru. După două luni, la Universiada de la Torino, Nordwig sare 5,46 m, dar rezultatul său este întrecut spre sfîrșitul anului de grecul C. Papanicolau — 5,49 m. Declinul americanilor în această probă — sau progresul mai rapid al europenilor ! — este confirmat de absența din primii cinci săritori ai anului a atleților de peste Ocean.

Deși recordul său a fost doborît, Nordwig este apreciat de mulți specialiști drept cel mai bun prăjinist al lumii. De la Olimpiada din Mexic a pierdut un singur concurs important — cel de anul trecut la Viena la prima ediție a C.E. pe teren acoperit. Are un atu puternic asupra lui Papanicolau în cursa pentru depășirea granței de 5,50 m, întrucît l-a învins pe campionul grec în toate confruntările directe.

Alături de perseverență, calitatea sa principală este constanța. Acest lucru îl deosebește de alți specialiști ai probei, care alternează un rezultat de 5,30 m cu unul de 4,70 sau nici atît. Încă un argument care ne face să pronosticăm că inginerul electronist din Dresda va fi primul prăjinist din lume la mai puțin de 50 cm. pînă la... 6 m. !

Noul președinte al F.I.L.A.

Întrunit la Lausanne, biroul Federației internaționale de lupte (F.L.L.A.) l-a ales ca președinte interimar al acestui for pe Milan Ercegan (Iugoslavia), în locul lui Roger Coulon (Franța), decedat recent. Pînă acum, M. Ercegan a fost secretar general al F.I.L.A. El va îndeplini funcția de președinte pînă la Congresul general al acestei federații, care va avea loc în luna august 1972 cu ocazia J. O. de la München.

EDDA BAIA — CAMPIOANĂ EUROPEANĂ

(Urmare din pag. 1)

o scădere de 4 puncte. În decada a treia reprezentanta noastră a reușit din nou un 96 p, iar apoi a tras constant și a inscris 95 de puncte pe ultimele zece ținte. Ea a depășit astfel cu 4 puncte pe sovietica Cerkasova și pe Reiseerer (R.F.G.), deținătoarea recordului mondial, ambele favoritele probei. Din păcate, Melania Petrescu a evoluat sub posibilități, și astfel reprezentativa română a trebuit să se mulțumească cu locul trei pe națiuni. Oricum performanța echipei noastre este deosebit de valoroasă. Rezultatul formației conduse de Edda Baia — 1103 p — reprezintă un nou record românesc (v. r. 1079 p).

EDDA BAIA, profesoară de educație fizică la Școala sportivă nr. 2 din București, este soția cunoscutului antrenor de tir Mircea Baia. Ea are 31 de ani și este mama unui băiat de aproape trei ani. Noua campioană europeană face parte din secția de tir a Institutului de educație fizică și sport și practică sportul de performanță de peste 10 ani, cucerind în acest timp numeroase titluri de campioană a țării, fiind totodată deținătoarea recordului național la pușcă cu aer comprimat, 60 focuri — 558 p.

REZULTATE : pușcă cu aer comprimat 40 f. picioare: **EDDA BAIA (ROMÂNIA) 379 p (la 1 p. de recordul mondial) campioană europeană**, 2. Tamara Cerkasova (U.R.S.S.) 375 p, 3. Monica Reiseerer (R.F.G.) 375 p, 4. Anca Pelova (Bulgaria) 371 p, 5. Ludmila Stricikova (Cehoslovacia) 371 p, 6. Marga Nobel (R.D.G.) 371 p... 8. Veronica Stroe 370 p... 25. Melania Petrescu 354 p.

Pe echipe: 1. U.R.S.S. 1113 p, campioană europeană, 2. R. F. a Germaniei 1108 p, 3. **ROMÂNIA 1103 p**, 4. R. D. Germană 1102 p, 5. Cehoslovacia 1095 p.

Miercuri dimineața începe întrecerea seniorilor pe echipe și individual. Țara noastră este reprezentată de o formație completă în frunte cu **Petre Șandor**, actualul campion european al probei.

sportul în lume

După ultima lor victorie (5—0 cu Italia) hocheiștii elvețieni — de la stînga la dreapta Sgualdo, Luthy, Huguenin și Turler — își îmbrățișează fericiți antrenorul, Gaston Pelletier, care i-a condus spre neașteptatul succes : promovarea în grupa A.

APĂRAREA ELVEȚIENILOR A FOST DE NETRECUT !

Retrospectivă la întrecerile grupei B a campionatului mondial de hochei

Așadar, după 7 ani (ultima oară în grupa A din turneul olimpic de la Innsbruck) Elveția, despre a cărei tradiție în hochei nu mai este cazul să amintim, revine în cercurile elitei. Faptul este comentat cu lux de amănunte de toți specialiștii de pe continent, aceiași care la începutul întrecerilor acordau șanse mai mari formațiilor R. D. Germane și Poloniei, care concurau anul trecut în compania titanilor acestui sport — grupa A.

Evoluția hocheiștilor din „Țara cantoanelor" în ultimele sezoane este semnificativă. În 1969 ei au cîștigat grupa C, anul trecut (la București) s-au clasat pe locul VI, la „B", evitînd de justețe retrogradarea, iar în acest sezon, veritabilul lor marș triumfal, nu au lăsat adversarilor decît un singur punct (4—4 cu Polonia), încheind cu o victorie strălucită, la care — apreciază comentatorii de la „Sport Information Zürich" — nu visau nici cei mai optimiști suporteri. **„Fără îndoială** — apreciază agenția S.I.Z. — **succesul reprezentanților noștri constituie una din marile surprize sportive ale anului; cu atît mai mult, cu cît rezultatele ultimelor meciuri de pregătire și verificare dinaintea competiției** (n.n. înfrîngeri în fața Ungariei, României și Iugoslaviei) **reprezentau tot atîtea motive de îngrijorare pentru evoluțiile echipei în fața propriului public".**

Punctul forte al învingătorilor l-a constituit sistemul defensiv, unde Gerald Rigolet și Marcel Sgualdo, ambii aleși în „All stars"-team, au făcut adevărate minuni. Canadianul Gaston Pelletier, care pregătește de mai mulți ani această echipă, a mizat foarte mult pe o tactică de acoperire cît mai perfectă a spațiului din fața porții și contraatacul fulgerător, cu Michel Turler în rolul titular. În felul acesta, echipa a rezistat eroic în partidele cu R. D. Germană și Japonia — care atacau continuu — și și-a plasat cu multă abilitate loviturile decisive în momentele oportune.

Mulți dintre cei prezenți la întrecerile din Elveția apreciază, totuși, că cea mai valoroasă echipă a turneului a fost Polonia, clasată pe locul secund. Ea a impresionat adesea printr-un joc omogen și viguros, mult mai rapid în comparație cu celelalte formații. Polonezii au comis însă marea greșeală de a subestima posibilitățile spiridușilor din selecționata niponă (Kurokawa și Yoshino au excelat din nou), pierzînd cu 4—6 un meci pe care l-ar fi putut cîștiga relativ ușor.

Echipa R. D. Germane a evoluat cu mult sub posibilitățile apreciate în sezonul trecut. Nu este mai puțin adevărat însă că antrenorul Wolfgang Nickel a împrospătat serios lotul său, considerînd această competiție ca o etapă de tranziție în vederea J.O. din anul viitor.

În ce privește Iugoslavia și Norvegia, ele au demonstrat că nu au pretenții (și forțe) mai mari decît cele ale grupei B, iar selecționata Japoniei, cea mai capricioasă dintre participante, a făcut jocuri excelente, dar și altele în care a fost de nerecunoscut (6—7 cu Iugoslavia). Austria și Italia, echipe de factură modestă au revenit de unde au plecat anul trecut, adică, în grupa C.

CLASAMENTUL GOLGETERILOR

1. Michel Turler (Elveția) 10 p (6 goluri + 4 pase), 2. Jozsef Sztefaniak (Polonia) 9 p (6+3), 3. Krzystof Birula (Polonia) și Tadeusz Kacik (Polonia) 9 p (5+4), 5. Per Skjerwen Olsen (Norvegia) 9 p (3+6), 6. Arne Mikkelsen (Norvegia) 8 p (7+1).

„ALL STARS 1971"

Gerald Rigólet (Elveția) — Andrzej Slowaklewicz (Polonia), Marcel Sgualdo (Elveția) — Rudiger Noack (R.D.G.), Michel Turler (Elveția) — Rudi Hiti (Iugoslavia).

— a. v. —

A fost „anul Schenk" în patinajul viteză. Excelentul patinator olandez încheie sezonul cu alte două recorduri mondiale — la 5000 și 10.000 — demonstrînd o formă excepțională. În fotografie : Ard Schenk pe pista de la Inzell, unde a stabilit noile recorduri.

Telefoto : A. P. — AGERPRES

DEFINIȚIA AMATORISMULUI ȚINUTĂ ÎN SECRET !

LAUSANNE, 16 (Agerpres). — În legătură cu modificarea punctului 26 din statutul olimpic (referitoare la definiția sportivului amator), în cercurile C.I.O. se crede că se va ajunge la o definiție mai clară și mai completă a normelor privind admiterea concurenților la Jocurile Olimpice. Președintele C.I.O., Avery Brundage, a refuzat să precizeze termenii noului text, care este ținut deocamdată secret. El a remarcat totuși, că noua regulă propusă spre vot membrilor C.I.O. ar putea duce la eliminarea de la Olimpiada de la Sapporo a celor zece schiori alpini învinuiți că ar fi încălcat regulamentul olimpic.

Federația internațională de schi este fermă pe poziția sa, nerecunoscînd aceste învinuiri și susținînd dreptul schiorilor în cauză, de a lua parte la viitoarea „Olimpiadă albă".

GAPRINDAȘVILI ȘI CONSOLIDEAZĂ POZIȚIA

BELGRAD, 16 (Agerpres). — Partida centrală din runda a 7-a a turneului internațional feminin de șah de la Belgrad s-a disputat între Nona Gaprindașvili și Alexandra Nicolau. Încă de la începutul partidei, campioana mondială (cu piesele negre) a sacrificat o figură pentru trei pioni, obținînd o poziție mai bună, ceea ce i-a permis să obțină, pînă la urmă, victoria. Bilek a învins-o pe Rujița Iovanovici. Margareta Teodorescu a remizat cu Jivkovici. Cu același rezultat s-au încheiat și partidele Katia Iovanovici — Vujanovici și Joerger — Vreeken.

În clasament : Gaprindașvili 6 (1) p, K. Iovanovici, Vreeken — 4 p, Joerger — 3½ (2) p, Nicolau — 3 (2) p, Teodorescu — 2½ (2) p.

KERES ȘI TAL pe locul I la Tallin

MOSCOVA 16 (Agerpres). — Turneul de șah de la Tallin s-a încheiat cu victoria marilor maeștri sovietici Paul Keres și Mihail Tal, ambii acumulînd cîte 11½ p. Pe locurile următoare : Bronstein (U.R.S.S.) — 11 p, Stein (U.R.S.S.) — 10 p, Zaițev (U.R.S.S.) — 9½ p, Smejkal (Cehoslovacia) — 8½ p, Barcza (Ungaria), Furman (U.R.S.S.) — 8 p etc. În ultima rundă, Tal a cîștigat la Daskalov, iar Keres a remizat cu Furman.

TELEX

Au luat sfîrșit campionatele internaționale „open" de tenis ale Australiei. În ultima finală disputată — cea a probei de dublu bărbați — perechea australiană John Newcombe — Tony Roche a întrecut cu 6—2, 7—6 cuplul Marty Riessen (S.U.A.) — Tom Okker (Olanda).

■

Intr-un meci rejucare, contînd pentru „sferturile" de finală ale „Cupei Angliei" la fotbal, echipa Arsenal a învins cu 1—0 formația Leicester. Arsenal urmează să întîlnească în semifinalele competiției pe Stoke City.

■

Campionatul mondial de hochei cu mingea (bandy) s-a încheiat la Stockholm cu victoria reprezentativei U.R.S.S., care a totalizat, în șase jocuri, 11 puncte (golaveraj 24—10). Pe locul secund s-a clasat selecționata Suediei cu 9 p. (17—9), urmată de Finlanda — 4 p. (21—18) și Norvegia — 0 p. (6—31).

■

Federația de specialitate vest-germană a stabilit lotul de jucători care va participa la campionatele mondiale de hochei pe gheață (grupa A), programate între 19 martie și 3 aprilie în Elveția. Din lotul selecționatei R. F. a Germaniei fac parte, printre alții, Kehle și Schramm (portari), Voelk, Thanner, Langner, Riedmaier (fundași) și Kuhn, Haug, Schloder, Philipp, Eimannsberger, Funk (atacanți).

■

Pe stadionul din Rabat s-a disputat primul meci dintre selecționatele Marocului și Republicii Arabe Unite, contînd pentru preliminariile „Cupei Africii" la fotbal. La capătul unui joc spectaculos, fotbaliștii marocani au terminat învingători cu 3—0 (1—0).

■

„Trofeul Martini" la spadă s-a încheiat, la „Seymour Hall" din Londra, cu victoria polonezului Bogdan Gonsior, care în finală l-a învins cu 8—3 pe compatriotul său Andrjewski. În semifinale, Gonsior l-a eliminat cu 8—3 pe elvețianul Bretholz, iar Andrjewski a dispus cu 8—4 de francezul Jeanne.

■

În cadrul turneului pe care îl întreprinde în R. D. Germană, echipa de hochei pe gheață Polonia Bydgoszcz a jucat la Weisswasser cu formația locală Dynamo. Gazdele au obținut victoria cu 7—0 (3—0, 4—0, 0—0).

■

Campionatul de cros al Angliei, desfășurat recent la Norwich, a fost cîștigat de David Bedford, cronometrat pe 9 mile cu timpul de 47:04,0. Pe locurile următoare : 2. Malcolm Thomas — la 40,0.3, Trevor Wright — la 54,0.

Alegînd singura soluție viabilă — tineretul...

...DUPĂ LISABONA (0—3) A URMAT GUADALAJARA

— DISCUȚIE CU OTTO GLORIA —

...Estadio Nacional, 27 octombrie 1968. În curtea din spatele stadionului e forfotă mare. Au sosit autobuzele cu echipele Portugaliei și României (care se vor întrece în primul meci din preliminariile C. M.). O armată de auxiliari, de cunoștințe și de ziariști se foiesc în dreapta și în stînga. Îl văd pe Eusebio traversînd de vreo două ori curtea cu o gheată în mînă. Prilej pentru fotoreporterii de a-i face zeci de fotografii, care, eventual, a doua zi, să apară în ziar tub titlul „Eusebio își căuta gheata cu care avea să marcheze X goluri..." (N. A. — Întîmplarea a făcut ca în acel meci Perla Mozambicului să nu înscrie nimic).

...După joc, în vestiare. Antrenorul reprezentativei lusitane, brazilianul **Otto Gloria**, e încadrat ca o fortăreață de cîteva șiruri de ziariști, de reporteri de la radio și televiziune. Reușesc să ajung pînă la el, smulgîndu-l tocmai cleștelui întrebărilor lui... Eftimie Ionescu și Ioan Chirilă. La întrebarea mea, pe care nu știu dacă a auzit-o prea clar, îmi răspunde următoarele :

— Ați avut și ghinion, la primul gol, primit copilărește de Coman. Să știți însă că la un ansamblu cu cîteva individualități care ies în evidență, jucînd destul de bine în zona de mijloc, evoluția echipei dv. mi s-a părut lipsită de orice curaj în zona de teren adversă, la diapazonul acestui talentat Pircălab, pe care-l cunosc mai demult și-l apreciez, dar care azi a stat cuminte „la cutie". Fotbaliștii români au fost, probabil, foarte impresionați de locul III obținut de Eusebio et. comp. la C.M. de la Londra. Iar Eusebio cu genunchiul încă nerefăcut, n-a realizat azi nimic deosebit.

...Doi ani și cîteva luni mai tîrziu (în februarie '71), îl regăsesc pe antrenorul Otto Gloria pe superbul stadion „Gigante da Beira Rio" din Porto Alegre. Este antrenor la Gremio, echipă care va întîlni pe Rapid peste o oră.

Ne reamintim prima noastră întîlnire, de la Lisabona — și acel 0—3 care părea că va pecetlui soarta echipei României în preliminariile C. M. — și ajungem la... gafa lui Sătmăreanu, la Guadalajara, în meciul cu Anglia.

— Fără golul lui Hurst, cine știe pînă unde ați fi urcat în turneul final — ne spune, gînditor, Otto Gloria. Urmărind echipa României, acolo, la Guadalajara, mi-am dat seama că ați ales singura cale care te poate duce la salturi calitative Tineretul ! Ați lansat, curajos, o echipă tînără, ați rodat-o — eu, personal, cred că ea se mai află încă în faza de rodaj, pentru că tineri ca Dinu, Dumitrache, Dumitru și ceilalți n-au dat încă tot ce pot — și rezultatele au apărut. De fapt, antrenorii români au ales calea pe care am folosit-o și eu în Portugalia, unde am preluat și m-am ocupat foarte serios de o serie de tineri (talentați) în jurul vîrstei junioratului ; de Simoes, Graca, Augusto, Eusebio, Coluna, Costa Pereira, Hilario și alții. I-am încurajat, le-am acordat toată încrederea și am muncit sistematic cu ei. Așa s-a construit cea mai mare echipă pe care a avut-o vreodată Portugalia.

— De ce ați părăsit această țară ?

— Dintr-o sumă de motive. La început, n-am mai condus echipa națională (exact după meciul cîștigat în fața României), deoarece concurau prea mulți cu... sfaturile și cu criticile. Apoi, în mai 1970, am reziliat contractul cu Benfica, așa cum își reziliază contractul de căsătorie atîția oameni care s-au iubit mulți ani. Nu-i mai puțin adevărat că singele meu de brazilian (sînt născut la Rio) ajunsese să fiarbă în mine, așa că am acceptat cu bucurie propunerile unei reprezentante a fotbalului cariocca, echipa America. În 6 luni, această formație cunoscută de toți drept foarte modestă a reușit să întreacă în campionatul statului Guanabara team-uri prestigioase ca Flamengo și Botafogo, clasîndu-se imediat după Vasco și Fluminense.

— Văd că ați ajuns, totuși, la Gremio...

— Am rămas, de la Benfica, cu gustul succesului deplin. Apoi, în fotbal, toți își scot pălăria numai în fața primului loc. Spre deosebire de America, Gremio poate ajunge campioană. Și va ajunge ! V-o spune un om care a avut reputația de trustman al cupelor și al campionatelor.

— Revenind la Guadalajara, la El Mundial, cum apreciați victoria Braziliei ?

— De cel puțin 10 ani, Brazilia are cei mai buni fotbaliști din lume. Succesul definitiv în Cupa Jules Rimet a fost obținut adăugîndu-se darurilor naturale o organizare superioară a jocului (lăsat, pînă acum, la voia talentului, mai mult sau mai puțin nedirijat) și o condiție fizică egală cu cea a italienilor, englezilor sau vest-germanilor.

— Un ultim cuvînt adresat fotbalului românesc ?

— Pentru ca după „stațiile" Lisabona și Guadalajara să urmeze o a treia, de pildă München, spuneți-le antrenorilor români să persevereze în aplicarea singurei soluții viabile, TINERETUL. El crește, învață și învinge.

Marius POPESCU

Știri • ultimele știri • ultimele știri • ultimele

MATZDORF — 2,18 M. LA DETROIT

Cu prilejul unui concurs atletic de sală desfășurat la Detroit, proba de săritură în înălțime a revenit lui Pat Matzdorf cu 2,18 m. L-a urmat Jourdan cu 2,15 m. În proba de 60 yarzi, a învins Jim Green cu 6,0 care l-a întrecut, pe linia de sosire pe H. Washington, cronometrat în același timp. M. Walker a cîștigat cursa de 60 yarzi garduri în 7,0.

SISTEMUL METRIC INTRĂ ÎN FUNCȚIUNE

Marele „miting mondial" de natație care va avea loc la Londra, în bazinul de la Crystal Palace, la sfîrșitul lunii aprilie, va fi onorat cu prezența unui mare număr de înotători de frunte din 16 țări, printre care Statele Unite și Australia. În vederea acestei competiții care se va disputa după sistemul metric se fac modificări piscinei ale cărei dimensiuni erau calculate în yarzi.

BILLY BACKUS ÎNVINGĂTOR LA PARIS

Campionul mondial de box la categoria semimijlocie Billy Backus a evoluat în cadrul unei gale la Paris întîlnindu-l pe francezul Robert Gallois. Campionul lumii a terminat meciul cu o clară victorie la puncte.

CLAY INVITAT ÎN IUGOSLAVIA

Ziarul „Novosti" din Belgrad l-a invitat pe Cassius Clay să facă o vizită în Iugoslavia. Pugilistul nord-american a acceptat invitația în principiu. După toate probabilitățile el îi va putea da curs în luna septembrie a acestui an deoarece în aceeași perioadă urmează să facă o vizită și în Italia. Vizitele vor avea caracter strict turistic.

TURNEUL DE TENIS DE LA NEW YORK IN FAZA SEMIFINALELOR

În cadrul turneului de tenis rezervat jucătorilor profesioniști se vor disputa, joi și vineri, la Madison Square Garden din New York, semifinalele probei de simplu-bărbați. Se vor întîlni cu acest prilej Laver cu Ralston și Okker cu Emerson.

Redacția și administrația : str. Vasile Conta nr. 16 ; telefoane : centrală 11.10.05, secția corespondenți 11.51.09, interurban 13 și 286 ; telex : sportrom buc. 180. Tiparul „I. P. Informația", București

PROLETARI DIN TOATE ȚĂRILE, UNIȚI-VĂ!

sportul

ZIAR AL CONSILIULUI NAȚIONAL PENTRU EDUCAȚIE FIZICĂ ȘI SPORT

ANUL XXVI — Nr. 1204 (6638) 4 PAGINI 30 BANI Joi 18 martie 1971

LUCRĂRILE SESIUNII MARII ADUNĂRI NAȚIONALE

Miercuri dimineață au început lucrările celei de-a VI-a sesiuni a actualei legislaturi a Marii Adunări Naționale.

Deputații și invitații au întîmpinat cu puternice și îndelungi aplauze pe conducătorii partidului și statului, tovarășii **Nicolae Ceaușescu, Ion Gheorghe Maurer, Emil Bodnaraș, Manea Mănescu, Paul Niculescu-Mizil, Gheorghe Pană, Virgil Trofin, Ilie Verdeț, Maxim Berghianu, Florian Dănălache, Constantin Drăgan, Emil Drăgănescu, Janos Fazekas, Petru Lupu, Dumitru Popa, Dumitru Popescu, Leonte Răutu, Vasile Vîlcu.**

Erau prezenți membrii Consiliului de Stat.

Lucrările sesiunii au fost deschise de tovarășul **Ștefan Voitec**, președintele Marii Adunări Naționale.

Marea Adunare Națională a adoptat în unanimitate următoarea ordine de zi :

1. Verificarea legalității alegerii de deputați în Circumscripția electorală nr. 1 — Rîmnicu Vîlcea, din județul Vîlcea, și în Circumscripția electorală nr. 5 — Timișoara Nord-Vest, din județul Timiș.

2. Proiect de lege cu privire la activitatea de comerț exterior, de cooperare economică și tehnico-științifică a Republicii Socialiste România.

3. Proiect de lege privind perfecționarea pregătirii profesionale a lucrătorilor din unitățile socialiste.

4. Proiect de lege privind înființarea, organizarea și funcționarea Comisiei naționale de demografie.

5. Proiect de lege privind extrădarea.

6. Proiect de lege cu privire la actele de identitate ale cetățenilor români, precum și la procedura schimbării domiciliului și a reședinței.

7. Eliberarea din funcția de membru al Consiliului de Stat a tovarășului Ion Cosma, care a fost numit ministru, și completarea locului devenit astfel vacant.

La primul punct al ordinii de zi, deputatul **Tudor Drăganu**, președintele Comisiei de validare, a prezentat raportul comisiei pentru validarea mandatului de deputat al tovarășei **Lucia Lazanu**, în Circumscripția electorală nr. 1 — Rîmnicu Vîlcea, din județul Vîlcea, și al tovarășului **Ioniță Bagiu**, în Circumscripția electorală nr. 5 — Timișoara Nord-Vest, din județul Timiș, în locurile care au fost vacante.

Trecîndu-se la vot, Marea Adunare Națională a validat în unanimitate mandatele noilor deputați.

În continuarea ordinii de zi, tovarășul **Cornel Burtică**, ministrul comerțului exterior, a prezentat, din însărcinarea Consiliului de Miniștri, expunerea la Proiectul de lege cu privire la activitatea de comerț exterior, de cooperare economică și tehnico-științifică a Republicii Socialiste România.

Deputatul **Aurel Vijoli**, președintele Comisiei economico-financiare, a prezentat apoi raportul acestei comisii și al altor comisii permanente ale Marii Adunări Naționale la acest proiect de lege.

După încheierea ședinței plenare, comisiile pentru învățămînt, știință și cultură, pentru sănătate, muncă și asigurări sociale și juridică s-au întrunit în ședințe de lucru.

Lucrările în plen ale actualei sesiuni a Marii Adunări Naționale vor fi reluate joi la ora 9,00.

(Agerpres)

„OLIMPICII" AU REALIZAT CU „CADEȚII" RAPIDULUI DOAR 0-0...

SCOR ALB, COMPORTARE CENUȘIE

Vizita lui Valentin Stănescu și Nichi Dumitriu în Giulești n-a fost onorată — în ciuda contactelor preliminare dintre federație și club — de prima garnitură a Rapidului. Dar nu sîntem siguri că ea mare ratare în min. 21, cînd Marcu irosește la numai 4 m de buturile lui Constantinescu — întreaga apărare a lotului fusese surprinsă înainte — centrarea lui Petreanu. **După pauză, remanieri în toate cele trei compartimente. Apărarea devine, ce-i drept, mai sigură, dar mijlocul rămîne tributar cărăușiei. În timp ce atacul, lipsit de o aripă de meserie și de vîrfuri penetrante, continuă să sufere de amnezie...** Iată de ce Rămureanu a trebuit să se întrebuințeze serios doar la loviturile de colț, în fața bătăiosului Olteanu (min. 47 și 55) și în min. 82 la cele două șuturi consecutive, foarte puternice, ale lui Ivăncescu. Observați, deci, că este vorba de doi fundași ! Ce au făcut atacanții și mijlocașii ofensivi în acest răstimp ? Sălceanu a șutat mult pe lîngă poartă (min. 65), iar un minut mai tîrziu, Dumitriu II, după cîteva încercări infructuoase, oprite de adversar în afara suprafeței de pedeapsă, a reușit să găsească poarta lui Rămureanu dar nu și golul, pentru că șutul a fost anemic. Cam puțin, nu ?

Și, ca să fim fideli adevărului pînă la capăt, trebuie să spunem că cel mai aproape de gol a fost internaționalul Dumitru — îndîrjit, pare-se, de sancțiunea care-l ține pe tușă în primele etape — al cărui șut violent din min. 63, de la peste 30 m, a fost oprit chiar la rădăcina barei de către Ghiță, lansat cu disperare spre balon.

Așadar un scor alb, care-i onorează doar pe tinerii giuleșteni, din rîndul cărora am remarcat pofta de joc a lui Dumitru — cel mai bun de pe teren — Ștefan, Niță, Badea, Strat și Adam.

Fază rar întîlnită la poarta „cadeților" Rapidului. Rămureanu boxează balonul peste Dumitriu II

Foto : V. BAGEAC

ar fi servit „olimpicilor" o replică mai consistentă decît cea a echipei de tineret-rezerve, întărită cu Dumitru. Pentru că în partida de verificare de ieri, tonul a fost dat de gazde. **„Rapid a jucat exact cum aveam nevoie: în continuă mișcare, viguros, cu multă ambiție"** — ne spunea **Ion Balaș**, vicepreședintele F.R.F. **În schimb lotul olimpic n-a răspuns acestei apreciabile replici, așa cum aveau nevoie cei doi antrenori care, la ora actuală, continuă să se afle în fața prea multor semne de întrebare.** În meciul de pe Giulești, ultimul în compania unui sparing-partner autohton, selecționabilii au avut o comportare total neconcludentă, în ceea ce privește capacitatea colectivă.

Tot așteptînd în primul sfert de oră al partidei o acțiune închegată a „olimpicilor", un șut pe (sau spre) poartă, ne consolam cu speranța că omogenizarea echipei se va face din mers. De aceea am notat cu bucurie prima... intenție ofensivă materializată în min. 13 de Dincuță, printr-un șut peste poarta lui Rămureanu.

Deșartă iluzie, pentru că primul șut pe poartă (și ultimul !) al acestei reprize va fi expediat de Vigu în min. 35 ! În schimb, Rapid are o

Cît despre „olimpici", vă oferim doar lotul, fără nici o evidențiere :

Constantinescu (min. 46 **Ghiță**) — **Cheran, Bădin,** (min. 46 **Olteanu), Vlad, N. Ionescu, Sălceanu, Dincuță** (min. 66 **Ivăncescu), Vigu** (min. 46 **Caraman), Pană** (min. 31 **Cojocaru), Dumitriu II, Györfi.**

Paul SLAVESCU

NĂSTASE și ȚIRIAC REAPAR ÎN FAȚA PUBLICULUI NOSTRU

O veste bună pentru iubitorii tenisului ! Maeștrii emeriți ai sportului Ion Țiriac și Ilie Năstase își vor încheia perioada de odihnă în țară, susținînd două demonstrații pe teren acoperit, la București și Brașov. Apariția excelenților noștri tenismeni în fața publicului bucureștean este programată pentru duminică după amiază (ora 16,30), în sala sporturilor Floreasca. A doua zi, Năstase și Țiriac vor evolua la Brașov, în sala Tractorul.

TRATATIVELE ÎN JURUL MECIULUI DE FOTBAL ROMÂNIA — FRANȚA

Continuă tratativele pentru definitivarea datelor de desfășurare a dublei întîlniri dintre reprezentativele de fotbal ale României și Franței (echipele A la București și cele de tineret în Franța). Ieri, forul de specialitate francez a anunțat că nu poate accepta contrapropunerea Federației române pentru sfîrșitul lui aprilie 1972, din cauza lipsei de date libere în calendarul său. În schimb, forul francez, ținînd seama de motivarea F.R.F. (campionatul român se reia în luna martie 1972) se declară de acord pentru datele de 8 și 9 aprilie 1972, singurele libere (din punctul său de vedere), în anul viitor, sau pentru programarea meciurilor în anul 1973.

Urmează ca F. R. Fotbal să hotărască.

SĂ CREDEM ÎN OPTIMISMUL ANTRENORULUI GABRIEL ZUGRĂVESCU...

Una dintre cele mai mari nedreptăți săvîrșite de sorți în sport este aceea din preliminariile actualului campionat mondial feminin de handbal. La sfîrșitul lui februarie, la Basel, ei au decis să se confrunte în meci eliminatoriu echipele României și Uniunii Sovietice, două formații aflate în plutonul fruntaș al handbalului mondial, două pretendente îndreptățite la una din medaliile ediției actuale a C.M. Sub apăsarea acestei nedreptăți flagrante și sub aceea a unei surprinzătoare înfrîngeri (7—16) în fața echipei Uniunii Sovietice în turneul de la Neubrandemburg (4 martie), antrenorii **Gabriel Zugrăvescu** și **Pompiliu Simion**, handbaliștele din lotul reprezentativ și tehnicienii federației încearcă să readucă team-ul României la valoarea confirmată în „Trofeul Carpați", în meciurile cu Cehoslovacia (în deplasare) și în cel cu echipa R. D. Germane (Neubrandemburg, 7 martie), să-i redea astfel șansele de calificare în turneul final al campionatului mondial ce va fi găzduit de Olanda în decembrie.

Pentru a ajunge la acest scop, handbalistele au efectuat un scurt stagiu de odihnă la

Hristache NAUM

(Continuare în pag. a 2-a la rubrică)

Imagine de la ultimul antrenament al handbalistelor noastre.

ÎN SFÎRȘIT, FETE ÎNALTE ÎN BASCHETUL NOSTRU!

● Pentru prima dată, șapte jucătoare între 182 cm — 188 cm în lotul național ● Patru tinere baschetbaliste urmează un program special de pregătire ● Ce declară antrenorul emerit Sigismund Ferencz

Nu este pentru nimeni un secret că nici în perioada anilor 1962—1966, cînd beneficia de o serie de sportive valoroase și se afla în cea mai bună formă, reprezentativa feminină de baschet a României nu a putut urca mai sus de locul IV în ierarhia europeană, din cauza absenței jucătoarelor de talie înaltă. Iată de ce am salutat, la timpul potrivit, inițiativa depistării în țara noastră a unor tinere care, cu timpul, să umple golul existent de mulți ani în baschetul nostru feminin. Acum sîntem în situația de a vedea selecționate în lotul republican nu mai puțin de șapte „uriașe", în care antrenorul naționalei, prof. Sigismund Ferencz, își pune mari speranțe pentru europenele din 1972.

Care sînt aceste sportive ? **Ștefania Giurea** (188 cm, născută în 1951), **Elena Opriciu** (186 cm — 1951), **Doina Prăzaru** (185 cm — 1952), **Rodica Goian** (184 cm — 1954), **Mariana Andreescu** (184 cm— 1956), **Angelica Tita** (182 cm— 1950) și **Ana Popov** (182 cm— 1951). Dintre acestea, primele patru urmează un program special de pregătire menit să le grăbească ridicarea măiestriei și dezvoltarea calităților fizice. Dar, în această privință, să dăm mai bine cuvîntul antrenorului emerit S. Ferencz :

„Deoarece jucătoarele înalte necesită o cantitate mai mare de lucru și mai multă individualizare, am considerat că este necesară o perioadă mai îndelungată de antrenament special, lucru pe ca-

D. STANCULESCU

(Continuare în pag. a 8-a)

Ieri, în divizia A la volei masculin

Derbiul STEAUA — RAPID: 3-0!

Ieri s-a desfășurat etapa intermediară la volei. Iată cîteva amănunte.

DINAMO BUCUREȘTI — TRACTORUL BRAȘOV 3—0 (4, 9, 0). Un meci fără probleme deosebite pentru echipa bucureșteană care s-a impus categoric în mai puțin de 45 de minute. Echipa brașoveană a evoluat slab în primele două seturi și a încheiat meciul groggy. În orice caz, în jocul de ieri nu s-a cunoscut „mîna" antrenorului-jucător Gh. Ferariu. Dinamoviștii, care au acționat spectaculos, în special în atac, au avut cei mai buni jucători în Schreiber, Codoi, Oros și Vraniță. A condus foarte bine cuplul de arbitri Em. Costoiu—M. Oancea. (Iulian COSTINIU-coresp.)

RAPID-STEAUA 0—3 (—12, —6, —10). Cele două echipe fruntașe au oferit aseară un joc de-a dreptul dezolant, sub nivelul diviziei A. Pe bună dreptate spectatorii prezenți în sala Floreasca și-au manifestat dezaprobarea față de evoluția unor jucători foști sau actuali internaționali. Steaua are meritul de a fi greșit mai puțin decît Rapidul, ceea ce i-a adus victoria la zero. Giulețtenii au încercat fără succes jocul cu pase înalte pe care au dovedit că nu-l cunosc și că nu au oameni apți pentru a-l practica. Abia în setul trei Rapidul a revenit la jocul cu pase scurte sau întinse pe fileu, reușind astfel să-i conducă pe campioni cu 8—2 și 10—7. Apoi au trecut din nou la pasele înalte și n-au mai izbutit să facă nici un punct. Caracteristica principală a jocului au constituit-o numeroasele greșeli, penibile, comise în toate compartimentele de ambele echipe. N. Găleșeanu și Gh. Ionescu au arbitrat sub posibilități. (A. B.).

Petrolul Ploiești — Unirea Tricolor Brăila 3—0 (6, 8, 13).

Viitorul Bacău—Politehnica Galați 3—1 (14, —2, 9, 12).

MARI SURPRIZE LA BIATLON

POIANA BRAȘOV, 17 (prin telefon). Primăvara își continuă ofensiva, cucerind metru cu metru împărăția zăpezii. Precauți, organizatorii campionatelor naționale de biatlon au fixat startul pentru ora 8.30 și, totuși, chiar și la această oră, căldura și mai ales starea zăpezii au solicitat enorm pe concurenți.

La tineret, Gh. Gîrniță (Dinamo) după un sezon de mai slabă pregătire (neavînd aviz medical) reușește o splendidă performanță, cîștigînd titlul de campion. Fiind egal la tragere cu principalul său rival, Nicolae Veștea (A.S.A.), problema primului loc a fost decisă de alergarea pe schiuri, unde a fost imbatabil în categoria sa. Gh. Voicu a fost, de asemenea, la înălțime, în ambele probe, contînd permanent în lupta pentru titlu. Inexplicabil de slabă comportarea la tir a lui Vasile Papuc (Dinamo), care, cu 18 min. penalizare, a ocupat abia locul 6.

La seniori am asistat la o luptă de un dinamism puțin obișnuit. Cele mai bune timpuri la fond le-au obținut în ordine Soiu, Vilmoș, Bărbășescu, Cimpoia și Fontana. Dar fondul nu este suficient, în biatlon mai totdeauna tirul fiind hotărîtor. Așa s-a întîmplat și ieri. Vilmoș, marele favorit, a avut 8 min. penalizare. Bărbășescu tot 8, Soiu 18, iar Fontana a pierdut în poligon aproape 2 min. din cauza blocării închizătorului. Dar... așa este la biatlon. Întîmplările amintite nu scad însă valoarea victoriei lui Gh. Cimpoia, acest campion al modestiei, un buldozer pe schiuri, muncitor, corect și de totală căruire. Rezultate tehnice :

Gh. Cimpoia *(A.S. Armata Brașov) noul campion al României la biatlon.*

Foto : N. DRAGOȘ

TINERET (15 km) : **1. Gh. Gîrniță (Dinamo)** 1h 04:52 (2' pen.) ; 2. N. Veștea (A.S.A.) 1h 05:34 (2) ; 3. Gh. Voicu (A.S.A.) 1h 07:17 (3) ; 4. C. Tîrgovișteanu (A.S.A.) 1h 17:42 (10) ; 5. Victor Dihoi (A.S.A.) 1h 18:18 (11) ; 6. Vasile Papuc (Dinamo) 1h 23:23 (13).

SENIORI (20 km) **1. Gh. Cimpoia (A.S.A.)** 1h 37:18 (4) ; 2. V. Fontana (A.S.A.) 1h 38:33 (4) ; 3. G. Vilmoș (Dinamo) 1h 39:54 (8) ; 4. N. Bărbășescu (A.S.A.) 1h 40:07 (8) ; 5. C. Carabela (A.S.A.) 1h 40:41 (6) ; 6. I. Țeposu (Dinamo) 1h 43:53 (7).

Mîine (n.n. astăzi) încep la Poiana campionatele naționale de fond ale juniorilor.

Mihai BÎRA

REPREZENTATIVA FEMININĂ DE BASCHET A ROMÂNIEI INVITATĂ LA UN MARE TURNEU LA BURGAS

Pe adresa F.R. Baschet a sosit o scrisoare din partea federației de specialitate din Bulgaria care invită reprezentativa feminină a României la marele turneu ce se va desfășura la Burgas, între 8—12 septembrie. La acest turneu ar urma să participe primele clasate la ultima ediție a campionatului european, adică U.R.S.S., Franța, Iugoslavia, Bulgaria, Cehoslovacia, Polonia, România, precum și R.D. Germană, clasată pe locul IV la „europenele" din 1968. Competiția de la Burgas face parte din seria de întreceri internaționale ce vor fi organizate în scopul verificării selecționatelor naționale pentru campionatul european din 1972, din Bulgaria.

CONFERINȚA C.J.E.F.S. BRĂILA

Ieri la prînz, în sala clubului sindicatului uzinei de utilaj greu Progresul, s-au desfășurat lucrările Conferinței C.J.E.F.S. Brăila. Au fost prezenți membrii consiliului, activiști ai comisiilor pe ramură de sport, președinți ai unor cluburi și asociații sportive, antrenori și instructori, profesori de educație fizică, sportivi fruntași precum și reprezentanți ai unor organizații și instituții care au sarcini în domeniul educației fizice și sportului.

La lucrările conferinței a fost prezent tovarășul *Radu Ciucă*, secretar al Comitetului județean de partid Brăila.

Din partea Consiliului Național pentru Educație Fizică și Sport a fost prezentă conf. univ. *Maria Bîrjega*, vicepreședinte al C.N.E.F.S.

La primul punct al ordinei de zi, tov. *Vasile Manea*, președinte al C.J.E.F.S. Brăila, a prezentat darea de seamă privind activitatea desfășurată pe perioada 1968—1970.

În cuvîntul său, tovarășul *Radu Ciucă*, în numele biroului comitetului județean Brăila al P.C.R., s-a referit

(Continuare în pag. a 2-a)

CONFERINȚA CONSILIULUI MUNICIPAL BUCUREȘTI PENTRU EDUCAȚIE FIZICĂ ȘI SPORT

Vineri 19 martie, la ora 9, încep lucrările Conferinței Consiliului municipal București pentru educație fizică și sport, care vor fi găzduite de Sala Mică a Palatului Republicii Socialiste România, din str. Știrbei Vodă nr. 1.

Pe ordinea de zi a lucrărilor figurează darea de seamă asupra activității desfășurate de la Conferința precedentă și pînă în prezent, proiectul planului de măsuri pe anii 1971—1973, precum și desemnarea organelor de conducere ale Consiliului.

RECUNOȘTINȚA SPORTIVILOR

În aceste zile, se succed în întreaga țară fapte și evenimente de o profundă semnificație politică și socială, marcînd dragostea și recunoștința cu care poporul nostru se pregătește pentru a sărbători gloriosul Semicentenar al Partidului Comunist Român.

Cu aceleași gînduri și sentimente, sportivii patriei se încadrează entuziast în avîntul creator, multilateral, al poporului, mîndri și fericiți că-și pot aduce contribuția la acest fierbinte omagiu pe care țara întreagă îl dedică marii sărbători a aniversării partidului.

Numeroase sînt acțiunile și întrecerile pe care Consiliul Național pentru Educație Fizică și Sport, în colaborare cu organele și organizațiile de stat și obștești, care au sarcini în domeniul educației fizice și sportului, le-a înscris la loc de cinste, printre cele mai importante obiective și preocupări ale întregii mișcări sportive din țara noastră.

De o entuziastă participare și de o valoare ridicată se bucură, printre altele, competițiile organizate — unele în curs de desfășurare — la fotbal, caiac-canoe, călărie, natație, canotaj, atletism, patinaj artistic, turism, alpinism ș.a., sportivii pregătindu-se exemplar pentru cucerirea „Cupei Semicentenarului". Alte competiții inițiate în cinstea acestui eveniment își propun să ridice valoarea recordurilor naționale în unele ramuri, printre care atletism, înot, tir, haltere. De cîtva timp, în majoritatea județelor au loc manifestări cultural-sportive, activități cu caracter turistic, menite să îmbogățească cunoștințele tineretului despre locurile legate de trecutul glorios al Partidului Comunist Român. Expuneri, ilustrînd rezultatele obținute în domeniul educației fizice și sportului, sub conducerea și îndrumarea partidului, vor fi organizate în cadrul universităților populare, la casele de cultură și cluburile tineretului. De asemenea, în aceste zile, consiliile locale pentru educație fizică și sport, în colaborare cu ceilalți factori județeni, pregătesc expoziții care vor înfățișa principalele realizări ale mișcării sportive din județele respective.

Aria acțiunilor întreprinse pentru întîmpinarea Semicentenarului este vastă, incluzînd și editarea unei ample lucrări sportive, realizarea unui film, organizarea unor simpozioane și înființarea Muzeului Național al Sporturilor, a cărui inaugurare este, de asemenea, consacrată sărbătorescului eveniment. Bogatul program al manifestărilor sportive cuprinde și „Stafeta Semicentenarului" acțiune care urmează a fi încheiată, într-un cadru festiv, la București, ca un moment semnificativ al numeroaselor manifestări sportive de masă găzduite de Capitala țării.

Și în timp ce toate aceste proiecte prind viață, sportivii fruntași, performeri sau învingători în mari competiții internaționale, închină succesele lor apropiatei aniversări a partidului, angajîndu-se să obțină noi victorii de prestigiu pentru sportul românesc.

Totul — în semn de recunoștință și fierbinte omagiu adus gloriosului Semicentenar.

Dan GÂRLEȘTEANU

REPETIȚIE PENTRU MECIUL DE RUGBY CU ITALIA

A rămas mai puțin de o lună de zile pînă la meciul cu Italia (11 aprilie), primul examen internațional din acest an al rugbyștilor români.

Primele două trialuri programate în cursul acestei luni au reușit să ofere antrenorului federal, prof. Al. Teofilovici, și antrenorilor din comisia de selecție, unele indicii asupra valorii jucătorilor. Miercuri după-amiază a avut loc un al treilea trial și mai edificator în această privință de la care fotoreporterul nostru Vasile Bageac a surprins această secvență... (citiți amănunte în pagina a II-a).

Demian (stînga) pregătit să stăvilească unul din repetatele atacuri ale rugbyștilor din lotul B...

BASCHET

MECIURI „TARI" ÎN PRIMA ZI A TURNEULUI DE LA BRAȘOV

Ultimul act al campionatului național de baschet masculin se desfășoară, de azi pînă duminică, în sala Armata din Brașov. Practic, lupta pentru titlu este decisă în favoarea dinamoviștilor bucureșteni, dar disputa pentru locul secund și pentru evitarea retrogradării este încă deschisă și va fi rezolvată cu prilejul acestui turneu. De altfel, chiar etapa de azi programează trei partide de mare importanță : Politehnica București-Steaua (candidate la locul secund), Politehnica Cluj—Farul (ambele în pericol de a retrograda) și Politehnica Brașov-Politehnica Galați (gazdele dețin penultimul loc, de care doresc să scape). Celelalte jocuri ale etapei sînt: Rapid-Universitatea Timișoara (de mare tradiție și interes), I.C.H.F.-Universitatea Cluj și Dinamo — I.E.F.S.

ÎNTÎLNIRI INTERNAȚIONALE ALE REPREZENTATIVEI DE SENIORI

În cele două luni care ne mai despart de turneul de calificare (17—21 mai, Katowice) pentru campionatul european, reprezentativa de seniori a României va susține următoarele verificări pe plan internațional : **turneul de la Antibes** (10—12 aprilie, participă selecționatele Antibes, Bruges și încă una, nedesemnată), **România-Cehoslovacia** (dublă întîlnire, la București, în zilele de 17—18 aprilie), **Cupa orașului Sofia** (25—29 aprilie, iau parte echipele Sofiei, Moscovei, Belgradului, Budapestei, Romei, Varșoviei, Havanei), **România-Spania** (la București, în ziua de 13 mai).

DIN ACTIVITATEA CELOR MICI

● *La „Cupa Primăverii", tradițională competiție organizată de Școala sportivă Suceava, au fost invitate și echipele Lic. nr. 35 și Școlii sportive nr. 3 din Capitală.*

● *În cursul unei ședințe a consiliului pedagogic al Școlii sportive nr. 2 din București, a fost prezentat filmul „Minibaschet-coșuri-giganți".*

● *Clubul sportiv Cutezătorii a organizat faza pe școală a concursului „Cel mai bun din 10 aruncări", la care au luat parte elevii școlilor dotate cu instalații pentru practicarea baschetului.*

● *Sînt în curs de confecționare 100 de panouri care vor fi repartizate școlilor cu preocupare pentru minibaschet.*

● *Duminică se va desfășura la Predeal un Festival minibaschetbalistic și un concurs pentru cucerirea insignei de minibaschetbalist.*

● *35 de școli din București au fost dotate cu 160 de mingi de baschet.*

„Iată ce trebuie să faceți", spune prof. Ferencz elevelor sale Prăzaru, Opriciu, Giurea și Goian. Foto : Dragoș NEAGU

ÎN SFÎRȘIT, FETE ÎNALTE

(Urmare din pag. 1)

re-l facem acum, în luna martie, și îl vom repeta în luna iunie. Sper ca Ștefania Giurea și Elena Opriciu să ajungă pivoți de valoare, iar Doina Prăzaru (dotată cu calități deosebite : detentă, viteză și simț al coșului) un centru de nivelul celor mai bune baschetbaliste din Europa. La antrenamentele care se desfășoară zilnic, am insistat asupra îmbunătățirii tehnicii și, mai cu seamă, asupra perfecționării aruncărilor din săritură (procedeu modern), din cîrlig și semicîrlig, voleibolărilor și reluărilor. Desigur, nu este omisă nici tactica individuală, în special cea specifică, acțiunile sub panou ale jucătoarelor înalte. Doresc să mai precizez că la unele lecții de pregătire iau parte și celelalte jucătoare înalte, care, de asemenea, au nevoie de o cantitate mare de muncă pentru a progresa pînă la nivelul cerințelor baschetului actual".

La antrenamentul de ieri dimineață, ne-am convins că speranțele baschetului nostru feminin, cele pe care dorim să le vedem ca jucătoare de bază anul viitor, la campionatul european din Bulgaria, se străduiesc să învețe cît mai mult și cît mai repede. Nu putem decît să le urăm succes !

bob

„SPERANȚELE" SE PREGĂTESC LA PIATRA ARSĂ

Din inițiativa F.R.S.B., zilele trecute s-a deschis la Piatra Arsă o tabără a boberilor începători la care participă 25 de tineri reprezentanți ai A.S. Armata București, Voința București, Voința Sinaia, Carpați Sinaia, Bucegi Sinaia, C. S. Sinaia, C.F.R. Brașov, Energia Cîmpina și Uzina de aluminiu din Slatina. Pregătirea boberilor se face sub îndrumarea prof. C. Iovan și a maestrului emerit al sportului I. Panțuru, ajutați de foștii boberi C. Dragomir și Fl. Beldiga.

Antrenamentele au loc pe minipîrtia (360 m lungime, șase viraje) amenajată pe Platoul Piatra Arsă, în condiții bune, în ciuda intemperiilor vremii (cu două zile în urmă viscolul a acoperit pista, dar ea a fost descongestionată imediat datorită hărniciei membrilor taberei). Coborîrile se efectuează pe două boburi, al căror urcuș este facilitat de prezența unui bebischilift.

Mihai BOTA — coresp.

PATINAJ

Retrospectivele concursului internațional

LA COȘ CU „OBLIGATORIILE"?

„Un pianist nu trebuie judecat după felul cum își exersează gamele..." — această opinie, aparținînd unui oaspe belgian al recentului nostru concurs internațional, pare a exprima cel mai bine argumentele celor care vor să vadă revizuite regulile patinajului artistic. Aceștia pretind că evoluția actuală a sportului gheții a creat o discrepanță accentuată între figurile „de școală" — cele obligatorii — și programul de figuri libere, acelea în care patinatorul dă întreaga măsură a talentului său. De aci neconcordanța între rezultatele unor concursuri, unde cei mai aplaudați rămîn totuși în urma celor care stăpînesc mai bine aridele desene pe gheață, acumulînd un avantaj de puncte imposibil de recuperat.

Ceea ce a creat „cazul Schuba" la ultimele campionate mondiale și europene s-a repetat — păstrînd proporțiile — și la concursul nostru. Talentata patinatoare vest-germană Dagmar Lurz a prezentat un program de libere subliniat din tribune cu entuziaste aplauze. Ea a și primit notele cele mai mari din partea juriului de arbitri : 4,5—4,8—4,5—4,8—4,7—4,7—4,6 (atît la conținut tehnic cît și la impresia artistică). În schimb, Ilona Urbanova, lidera clasamentului după obligatorii, n-a reușit să ia note decît între 4,2 și 4,7. Diferență pregnantă, dar nu și suficientă pentru o răsturnare a rezultatului. Cu avansul de puncte deținut pînă atunci, concurenta cehoslovacă a rămas pe primul loc. O mică dramă pentru învinsă, dar și recunoașterea unei certe superiorități tehnice pentru cîștigătoare...

Și atunci : **Ce premiem — „gamele" sau simfonia" ?** Cui nu-i este frică să intre în antologia panseurilor lui Gigă, va trebui să răspundă foarte simplu — **amîndouă.** Fiindcă, într-adevăr, oricîte ajustări s-ar face în punctaje, proporții sau maniere de arbitraj, patinajul artistic rămîne împărțit în aceste două discipline, cuprinzînd desenele pe gheață și programul de figuri cu acompaniament muzical. A prefera pe ultima și a repudia pe cea dintîi, înseamnă o necunoaștere flagrantă a materiei, acceptabilă doar pentru spectatorul neavizat, cel care confundă sportul cu un simplu spectacol, dar nicidecum specialistului.

Iată de ce — ca o concluzie și la ancheta ce am inițiat-o în zilele concursului nostru — nu vedem posibil a fi șterse cu buretele întreaga probă a figurilor obligatorii. Ar însemna nu numai să lăsăm ca o disciplină sportivă să degenereze în spectacol de revistă, dar și să luăm arbitrilor singura posibilitate de a măsura, pe criterii obiective, diferențele valorice dintre concurenți.

„Obligatoriile" nu sînt spectaculoase, nu se văd bine din tribune, nu pot face obiectul transmisiilor la televiziune. Așa este. Cel puțin, deocamdată. Dar, pe viitor, poate că se va găsi posibilitatea ca și o figură impusă să poată fi urmărită de la distanță. Iar atunci, ce pare plictisitor azi va deveni pasionant !

Nu am scris toate acestea pentru a apăra de critici pe arbitrii concursului de la București, sau de pretutindeni. Ci doar în scopul de a preciza o poziție, pe coordonatele teoretice ce țin de esența întrecerii sportive.

Radu VOIA

lupte

RAPID BUCUREȘTI ÎN BELGIA

Vineri și sîmbătă va avea loc în Belgia un turneu internațional de lupte greco-romane la care au fost invitați și sportivii clubului Rapid București. Au făcut deplasarea luptătorii **M. Ciutan, R. Pătrașcu, Șt. Șerban, I. Păun, M. Vlad** și **O. Tache,** însoțiți de antrenorul **Marin Belușica** și de arbitrul internațional **Ion Bobei.**

pentatlon

„Cupa primăverii"

A. NAGHI — ÎNVINGĂTOR LA TIR

Ieri, la poligonul Dinamo, au continuat întrecerile primului concurs de pentatlon modern al anului — **„Cupa primăverii"** — cu proba de tir. Ca și în prima zi, sportivii de la Olimpia au ocupat primele locuri, atît la individual cît și pe echipe. Iată, de altfel, clasamentele acestei probe : **individual** — 1. A. NAGHI (Olimpia II) 193—978 p, 2. M. Cosmescu (Olimpia I) 191 p — 934 p, 3. D. Spirlea (Olimpia I) 187 p — 846 p, 4. A. Covaci (I. P. Tg. Mureș) 182 p — 736 p, 5. C. Zamfir (Olimpia I) 177 p — 626 p ; **echipe : 1. Olimpia I 2 406 p 2.** Combinata Tg. Mureș, Oradea și Timișoara 1768 p, 3. Olimpia II 1230 p. **După două probe : individual — 1. D. Spirlea** 1994 p, 2. M. Cosmescu 1934 p, 3. A. Naghi 1904 p, A. Todor (C.S. Oradea) 1465 p, 5. C. Zamfir 1441 p, 6. A. Covaci 1 403 p, **pe echipe : 1. Olimpia I** 5369 p, 2. Combinata Tg. Mureș Oradea și Timișoara 4 028 p, 3. Olimpia II 3 749 p, 4. C.F.R. Timișoara 3 000 p.

Astăzi, de la ora 17, va avea loc, la bazinul „23 August", proba de natație.

handbal

(Urmare din pag. 1)

Predeal, după care și-au reluat antrenamentele. Astăzi, **Irina Climovschi, Elisabeta Simo, Cristina Metzenrath, Rozalia Sos, Aneta Schramko, Terezia Szekely, Elena Dobirceanu, Maria Magyari, Nadire Ibadula, Petruța Băicoianu, Constantina Ilie, Simona Arghir, Irene Oancea** și **Magda Miclos,** împreună cu antrenorii G. Zugrăvescu și P. Simion, vor pleca în Olanda pentru a juca în zilele de 19, 20 și 21 martie cu echipele **Danemarcei, Ungariei** și **Olandei.** Apoi, o perioadă de relaxare și din nou pregătire pentru meciurile cu Uniunea Sovietică, programate, deocamdată, pentru 16 aprilie la Kaunas, Riga sau Zaporojie și la 25 aprilie la Cluj.

Fetele încearcă să treacă peste handicapul moral amintit, deși tensiunea se simte. Le-am văzut la ultimul antrenament din sala Floreasca. Irina Climovschi este încă accidentată, Simo a suferit și ea o întindere de pe urma căreia se resimte, Băicoianu acuză dureri la gleznă, Metzenrath afirmă cu amărăciune că încă „nu merge"... Totuși, se depun eforturi, se încearcă — fără disperare — totul, se fac calcule optimiste.

Campionul optimismului poate fi declarat, fără rezerve, antrenorul federal, Gabriel Zugrăvescu. Dînsul ne asigură [illegible] se va califica în turneul final al campionatului mondial (să ne amintim că la finele anului trecut promitea cititorilor o medalie la C. M.) și că în Olanda reprezentativa noastră se va clasa în primul loc (firește, în turneul la care pleacă astăzi). Să alungăm, deci, umbrele incertitudinii ce ne înconjurau înaintea discuției din sala Floreasca și să dăm credit acestui tehnician al handbalului nostru. Este mai plăcut așa...

CONFERINȚA C.J.E.F.S. BRĂILA

(Urmare din pag. 1)

la succesele obținute de mișcarea sportivă și la mijloacele ce trebuie folosite în viitor pentru ca sportul de masă și de performanță să se dezvolte continuu pe întreg cuprinsul județului Brăila.

Pe marginea dării de seamă și a proiectului planului de măsuri s-au purtat ample și fructuoase discuții".

În încheierea dezbaterilor a luat cuvîntul tovarășul conf. univ. *Marin Birjega,* care a scos în relief cîteva din direcțiile care trebuie să orienteze activitatea viitoare a noului organ de conducere pentru ridicarea pe o treaptă superioară a mișcării sportive din județul Brăila.

S-a trecut apoi la desemnarea noului consiliu de conducere și a biroului acestuia, din care fac parte următorii tovarăși : *Vasile Manea* (președinte), *Ilie Crăcănescu* (vicepreședinte), *Emilia Bizu, Ion Ceapă, Alexandru Cristișor, Victor Finescu, Fota Popi, Mihail Simion, George Sima, Ștefan Damian, Magdalena Butuc, Nicolae Jerlăianu* și *Constantin Rusinoiu* (membri).

Conferința a răspuns la chemarea la întrecere lansată de C.J.E.F.S. Galați.

Într-o atmosferă de puternic entuziasm, participanții la conferință au adoptat textul unei telegrame adresate C.C. al P.C.R., tovarășului NICOLAE CEAUȘESCU personal, prin care se exprimă recunoștința pentru sprijinul acordat de partid mișcării sportive.

Analiza activității C. M. S.

Astăzi, are loc, începînd de la ora 10.30, în amfiteatrul din Bulevardul Muncii 37—39, ședința de analiză a activității pe anul 1970 a Centrului de Medicină Sportivă.

lupte

RAPID BUCUREȘTI ÎN BELGIA

Vineri și sîmbătă va avea loc în Belgia un turneu internațional de lupte greco-romane la care au fost invitați și sportivii clubului Rapid București. Au făcut deplasarea luptătorii **M. Ciutan, R. Pătrașcu, Șt. Șerban, I. Păun, M. Vlad** și **O. Tache,** însoțiți de antrenorul **Marin Belușica** și de arbitrul internațional **Ion Bobei.**

ELEVII DIN VIȘEUL DE SUS ÎN ÎNTRECERI

În scrisoarea trimisă, prof. AUREL GHILEZAN ne aduce la cunoștință două din acțiunile sportive ce au avut loc în ultimele zile în localitate : la liceu a fost organizată o întrecere de volei dotată cu o Cupă de cristal. Trofeul a fost cucerit de selecționata anului IV. În colaborare cu comisia metodică a profesorilor de educație fizică, C.O.E.F.S. Vișeul de Sus a organizat pentru elevii școlilor generale și a liceului o competiție de tenis de masă. După aprige dispute, în fruntea competitorilor s-au situat Gavrilă Năsui (Liceu) și Vasile Fulger (Șc gen. 1).

INIȚIATIVA

„Sînt una dintre numeroasele pioniere ale Liceului 7 din Timișoara, mă numesc ADRIANA RACZ și vreau să fac cunoscută activitatea pionierilor din școala noastră".

Și corespondenta noastră ne relatează că la inițiativa pionierilor Marius Clureși, Radu Fantaziu, Marian Brăguță, Gheorghe Vaina și Iosif Aszalos, sub îndrumarea prof. Krista Nikolin s-a desfășurat o cupă de minifotbal, în cinstea Semicentenarului P.C.R. Diplomele și trofeele de ciocolată au fost cîștigate de reprezentativa clasei a VII-a E și de Marian Brăguță, golgeterul întrecerii.

Pentru pasiunea lor sportivă, pionierii unității de la Liceul 7 merită toate felicitările.

SĂRBĂTOARE CULTURAL-SPORTIVĂ LA TITEȘTI

A intrat în tradiție ca în comuna Titești (jud. Argeș) să se organizeze duminici cultural-sportive, care au atras întotdeauna un mare număr de participanți.

Ultima acțiune desfășurată aici a cuprins, în afara manifestărilor culturale, întreceri de tenis de masă, șah, volei, dispute urmărite de peste 600 de spectatori. La reușita acțiunii, o contribuție importantă și-au adus-o învățătorul Constantin Dumitrescu (președintele asociației sportive „Pacea") și prof. Maria Stanciu.

Ilie FEȚEANU — coresp.

CROSUL PIONIERILOR DE LA ȘELIMBĂR

Unitatea de pionieri a școlii generale din comuna Șelimbăr a organizat pe traseul situat la „Troița lui Mihai Viteazul" un cros la care au fost invitați pionieri din Sibiu, Cisnădie, Tilmaciu, Vești. Dintre cei 121 de participanți s-au evidențiat Katerina Kalamer (Șc. generală Turnișor-Sibiu), Victoria Stație (Șelimbăr), Maria Engelleiter (Turnișor), Helmuth Tonch (Turnișor), Gheorghe Simion (Selimbăr), Aurel Morar (Vești).

I. ION — coresp.

LA PLOIEȘTI — DOUĂ NOI SĂLI DE SPORT

Este vorba, în primul rînd, de moderna sală de gimnastică a Grupului Școlar Petrol, dotată cu aparatele și echipamentul necesar, cu vestiare, grupuri sanitare și magazie pentru echipament. Prin realizarea acestei săli s-a împlinit un vechi deziderat al elevilor și profesorilor de specialitate din acest mare grup școlar.

O a doua sală de sport a fost realizată de A. S. Rafinorul — în regie proprie — cu fondurile puse la dispoziție de Consiliul județean al sindicatelor și de Comitetul sindical al rafinăriei Ploiești, utilizîndu se într-o mare măsură, materiale recuperate, deci noua construcție a putut fi înfăptuită în condiții economice foarte avantajoase. Sala a fost afectată secției de box a asociației sportive Rafinorul. Pugiliștii, antrenați de Emil Popa, vor avea așadar, condiții bune de pregătire.

Gh. D. CONSTANTINESCU — [illegible]

De pe cuprinsul țării

TINERII — ACCES GRATUIT PE ARENELE DE POPICE

Orașul Tg. Mureș este unul dintre cele mai puternice centre în sportul popicelor din țara noastră. Aici activînd peste 20 de echipe, dintre care nu mai puțin de trei în prima divizie a campionatului național. Recent, comisia locală de popice, în colaborare cu asociațiile sportive și cluburile deținătoare de arene, a hotărît ca pentru depistarea de elemente talentate în acest sport să permită accesul gratuit al elevilor pe arene. La conferința C.J.E.F.S. Mureș, care a avut loc zilele trecute, secretarul comisiei județene de popice, tov. I. Radcvici, a adus la cunoștință activiștilor sportivi această hotărîre, cerînd sprijinul profesorilor de educație fizică din școli pentru a pune în practică această frumoasă inițiativă.

C. ALBU — coresp.

CICLOTURIȘTII DIN MICFALĂU, DIN NOU LA DRUM

Și în acest an, cicloturiștii de la școala generală din Micfalău, județul Covasna, și-au început din timp pregătirile în vederea parcurgerii unui drum de aproape 5000 km. El vor pleca în cursul acestei veri pe ruta Bacău — Suceava — Cernăuți — Leningrad vor trece apoi în Finlanda și se vor opri la Helsinki. După un popas de o săptămînă, micii cicloturiști se vor întoarce cu vaporul la Talin (U.R.S.S.), de unde își vor continua drumul, cu bicicletele, spre Riga, Varșovia, Cracovia, Praga, Budapesta, Seghedin, Arad, Brașov, Micfalău. Durata drumului : 45 de zile. Conducerea caravanei va fi încredințată profesorilor de educație fizică din Micfalău, Acațiu Feier și Anton Balazs.

GH. BRIOTA — coresp.

ELEVII DIN VIȘEUL DE SUS ÎN ÎNTRECERI

În scrisoarea trimisă, prof. AUREL GHILEZAN ne aduce la cunoștință două din acțiunile sportive ce au avut loc în ultimele zile în localitate : la liceu a fost organizată o întrecere de volei dotată cu o Cupă de cristal. Trofeul a fost cucerit de selecționata anului IV. În colaborare cu comisia metodică a profesorilor de educație fizică, C.O.E.F.S. Vișeul de Sus a organizat pentru elevii școlilor generale și a liceului o competiție de tenis de masă. După aprige dispute, în fruntea competitorilor s-au situat Gavrilă Năsui (Liceu) și Vasile Fulger (Șc gen. 1).

INIȚIATIVA

„Sînt una dintre numeroasele pioniere ale Liceului 7 din Timișoara, mă numesc ADRIANA RACZ și vreau să fac cunoscută activitatea pionierilor din școala noastră".

Și corespondenta noastră ne relatează că la inițiativa pionierilor Marius Clureși, Radu Fantaziu, Marian Brăguță, Gheorghe Vaina și Iosif Aszalos, sub îndrumarea prof. Krista Nikolin s-a desfășurat o cupă de minifotbal, în cinstea Semicentenarului P.C.R. Diplomele și trofeele de ciocolată au fost cîștigate de reprezentativa clasei a VII-a E și de Marian Brăguță, golgeterul întrecerii.

Pentru pasiunea lor sportivă, pionierii unității de la Liceul 7 merită toate felicitările.

SĂRBĂTOARE CULTURAL-SPORTIVĂ LA TITEȘTI

A intrat în tradiție ca în comuna Titești (jud. Argeș) să se organizeze duminici cultural-sportive, care au atras întotdeauna un mare număr de participanți.

Ultima acțiune desfășurată aici a cuprins, în afara manifestărilor culturale, întreceri de tenis de masă, șah, volei, dispute urmărite de peste 600 de spectatori. La reușita acțiunii, o contribuție importantă și-au adus-o învățătorul Constantin Dumitrescu (președintele asociației sportive „Pacea") și prof. Maria Stanciu.

Ilie FEȚEANU — coresp.

CROSUL PIONIERILOR DE LA ȘELIMBĂR

Unitatea de pionieri a școlii generale din comuna Șelimbăr a organizat pe traseul situat la „Troița lui Mihai Viteazul" un cros la care au fost invitați pionieri din Sibiu, Cisnădie, Tilmaciu, Vești. Dintre cei 121 de participanți s-au evidențiat Katerina Kalamer (Șc. generală Turnișor-Sibiu), Victoria Stație (Șelimbăr), Maria Engelleiter (Turnișor), Helmuth Tonch (Turnișor), Gheorghe Simion (Selimbăr), Aurel Morar (Vești).

I. ION — coresp.

LA PLOIEȘTI — DOUĂ NOI SĂLI DE SPORT

Este vorba, în primul rînd, de moderna sală de gimnastică a Grupului Școlar Petrol, dotată cu aparatele și echipamentul necesar, cu vestiare, grupuri sanitare și magazie pentru echipament. Prin realizarea acestei săli s-a împlinit un vechi deziderat al elevilor și profesorilor de specialitate din acest mare grup școlar.

O a doua sală de sport a fost realizată de A. S. Rafinorul — în regie proprie — cu fondurile puse la dispoziție de Consiliul județean al sindicatelor și de Comitetul sindical al rafinăriei Ploiești, utilizîndu se într-o mare măsură, materiale recuperate, deci noua construcție a putut fi înfăptuită în condiții economice foarte avantajoase. Sala a fost afectată secției de box a asociației sportive Rafinorul. Pugiliștii, antrenați de Emil Popa, vor avea așadar, condiții bune de pregătire.

Gh. D. CONSTANTINESCU — [illegible]

SUNETUL MUZICII

Era o vreme splendidă, duminică, pe Republicii, stadionul însuși e splendid pentru televiziune, e cel mai telegenic stadion din România, vezi meciul ca-n palmă, chiar telestudioul își reparase aparatura pentru reluări, am avut și reluări, dar n-am avut noroc ! Nea Mache Ionescu — și dînsul plin de bune intenții, acum, la reînceperea campionatului — ne-a propus într-un elan frumos, din primul minut, un joc de-a comentariul, dar nici dînsul, crainicul meu preferat în ale fotbalului (preferință personală, nu dați cu pietre !) nu a avut noroc : zicea că prima repriză o va transmite în stil latino-american, adică abundent, cu multe comentarii marginale, iar în o doua „va juca" strîns, europenește, fără multe vorbe, noi urmînd să zicem care din cele două comentarii ne-a plăcut mai mult. Ce să mai vorbim ? S-a fript și el ca și noi. Transmis ca în Brazilia, sau ca în Italia, Steaua — Farul a fost un meci patagonez. Remarcabil a fost însă „sunetul" transmisiei. Am auzit foarte clar, de parcă se vorbea în bucătărie, toate expresiile fierbinți, ale tribunei : **„învață-i fotbal, Costică !", „...cu cine v-a adus !", „ce faceți, bă ?"** și alte melodii românești neincluse în repertoriul „Cerbului de aur". Cu meciuri ca Steaua — Farul n-avem cum să îmbunătățim comentariile noastre, ci doar să ne exploatăm intensiv vocabularul cunoscut din moși-strămoși : „vrem fotbal, mă !", „timpul, don' arbitru !", „liber, dreapta !" iar mingea pleacă la stînga... N-am avut noroc. Cu puțină baftă — diferența de 24 de ore — poate prindeam Rapid — „U" Cluj despre care aud numai vorbe bune, cum se întîmplă prin oraș cu filmele bune : „Ai văzut Romeo și Julieta ?" „Nu". „Păcat"... „L-ai văzut pe Răducanu, sîmbătă ?" „Nu". Dar știam — știam de cînd s-a întors din Brazilia, am și scris-o negru pe alb, că Rică se va răzbuna pentru patimile de-acolo. Sîmbătă a fost „de serviciu" Uifăleanu, săptămînile viitoare urmează alții... „Numai să-l țină", — cum spunea mama lui Napoleon, cînd fiul ei se încoronase împărat. Eu, în locul lui Tamango, aș citi tot timpul viața lui Napoleon și nu mi-ar fi greu să înțeleg (și nici lui, cred, în calitate de „portar al etapei") că cele mai triste clipe ale vremelnicei vieți de împărat n-au fost înfrîngerile, ci exilul pe insula aceea, „scoaterea pe tușă"...

Altfel, în ce privește echipele mele iubite — singurele care, deci, mă chinuie — mă simt dator să spun : Progresul, chiar după „meciul secolului" pierdut la Cluj, are un nou „meci al secolului", cu U.T.A., duminică — dacă îl cîștigă vor urma alte „meciuri ale secolului", și mi-e teamă că asta-i soarta care-l va aștepta duminical : să joace de fiecare dată un „meci al secolului", soartă cumplită. Dacă-l pierde — a scăpat de această condamnare și e condamnat să nu mai joace nimic decisiv. Prefer prima condamnare — să cîștige duminică — chiar dacă astfel U.T.A. iese din lupta pentru titlu, perspectivă nu mai puțin tristă... Cît despre C.F.R. Timișoara — după meciul de la Craiova — am impresia că Macri și băieții lui ne vor oferi 14 episoade la fel de tari ca „Incoruptibilii".

În sfîrșit, dacă la Sofia atletismul a fost frumos și mai frumoasă mi s-a părut concluzia din Elveția, la hochei — căci, încă o lună mai există și sportul ăsta după care sînt topit. Concluzia din Elveția e pentru noi chiar mai rozalie decît victoria noastră în grupa C, dacă mă gîndesc că luna trecută noi am jucat cu domnii aceștia, campioni ai „B"-ului, cel puțin de la egal la egal, ca să nu exagerez avantajul terenului propriu. Te pomenești că iar ajungem o forță în hocheiul mondial și mediu...

tic cronica

COREPONDENȚA

Sandu — Vadu-Crișului : Da.

L. Dumitrescu — str. Lupeni 74, Ploiești : Pentru acele felicitări — merci și vedeți răspunsul din telecronica trecută, adresat lui Al. Manoliu din Iași.

R. și M. Koffler — str. Sirenelor 40, București : Îmi arătați că „Sportul" a spus una și „Magazinul" alta cu privire la declarațiile lui Joe Louis înaintea meciului Clay — Frazier. Ce să mai zic ? Eu însumi, scriind despre acest meci exaltant, am uitat cum face corect la plural, substantivul „gentleman"...

BELPHEGOR

RUGBY

PLEDOARIE PENTRU JOCUL AUTENTIC

Arbitrul A. Gageatu suspendat pe 6 etape

Remarcam în cronicile de luni că returul campionatului diviziei A de rugby a debutat sub frumoase auspicii. Aceasta vrînd să însemne o orientare către o altă concepție de joc, mult mai apropiată de cerințele rugbyului modern, bazată pe acțiuni care să mențină balonul cît mai mult în teren, vizînd și participarea totală a jucătorilor la faze cu conținut net ofensiv. S-a văzut limpede că marea majoritate a antrenorilor echipelor de A și-au însușit opiniile exprimate cu ocazia recentei consfătuiri organizate de forul de specialitate, trecînd în mod operativ la materializarea lor. Poate doar cu o excepție: ing. Gh. Drobotă. Tendința către antijoc a echipei pe care o pregătește s-a făcut remarcată deseori în partida cu Grivița Roșie. O tară mai veche a echipei ieșene. Dar, cum ne aflăm doar la primul joc al returului...

A juca în spiritul adevăratului rugby nu înseamnă numai a aduce în prim plan o serie de virtuți recunoscute, chiar și peste hotare, ale sportivilor români, dar, în același timp, o asemenea orientare atrage după sine alte două mari avantaje: o excelentă lecție pentru schimbul de mîine și readucerea în jurul terenurilor de rugby a multora dintre iubitorii sportului cu balonul oval.

O pledoarie susținută pentru rugbyul autentic o pot realiza și arbitrii. Duminica trecută cavalerii fluierului au acționat în spiritul principiilor enunțate mai sus. Dragoș Grigorescu (Steaua — Agronomia Cluj), Petre Niculescu (Farul Constanța — Rulmentul Bîrlad), René Chiriac (C.S.M. Sibiu — Dinamo București), Sergiu Dragomirescu (U. Timișoara — Constructorul Buc.) s-au făcut remarcați prin arbitraje capabile să asigure cursivitate partidelor, intervenind rar și numai atunci cînd situațiile impuneau aceasta. Cu alte cuvinte, între antrenori și arbitri tinde să se cristalizeze o tot mai rodnică colaborare. Este de salutat.

Sînt însă de semnalat și unele arbitraje care n-au servit rugbyului. Ne vom opri, în mod special, asupra „cazului Gageatu". Este de neînțeles ca un tehnician cu experiența acestuia să nu poată fi în măsură să dirijeze un meci (Grivița Roșie — Politehnica Iași) în care n-au existat situații echivoce. El a anulat fără motiv ieșenilor o încercare de penalizare, a dictat eliminări fără o justificare prealabilă (Chifan, Bruma, Atanasiu), a dat decizii în compensație, crezînd poate că în acest fel va putea salva aparențele. De altfel, Colegiul central de arbitri, analizînd cazul Gageatu, a hotărît suspendarea acestuia din divizia A pe timp de 6 etape. Este o hotărîre radicală în măsură să prevîntîmpine apariția unor situații similare. Fiindcă ar fi regretabil să mai întîlnim pioni înerți care să împiedice — conștient sau nu — redresarea mult dorită a rugbyului românesc.

Tiberiu STAMA

CEL MAI REUȘIT TRIAL !...

„Cel mai reușit dintre trialurile organizate pînă acum !".

Iată punctul de vedere exprimat de antrenorul federal, prof. Al. Teofilovici, după antrenamentul de miercuri al rugbyștilor selecționați în vederea meciului cu Italia. Este o opinie care exprimă în mod veridic situația din teren. 40 de jucători s-au străduit să-și pună în valoare toate cunoștințele însușite pînă acum, întreaga capacitate de efort pentru a oferi selecționerilor prilejul de a trage concluzii. 40 de rugbyști au demonstrat din nou cît de frumos poate fi acest joc, dacă se respectă legile care i-au dat viață.

Lotul A a jucat cu lotul B. De o parte tehnica, de cealaltă elanul. Cîștigul de cauză a fost de partea „B"-ului, cu 23—18, evident datorită și plusului de insistență al învingătorilor în partea a doua a jocului. Un detaliu care reține în mod deosebit atenția : **din cele 46 de puncte înscrise, 33 au fost realizate prin încercări : 7 de lotul B și 4 de lotul A. Un detaliu care atestă faptul că șarjele liniilor de treisferturi** (într-o spectaculoasă colaborare cu înaintările respective) **au manifestat o vervă puțin obișnuită. Observația pe care o făceam luni, că returul debutează cu frumoase promisiuni, nu este deci gratuită...**

„A"-ul a folosit următorii jucători : BACIU (DRĂGULESCU), IORGULESCU (Gh. Mircea), Dinu — ATANASIU, Tuțuianu — Fugigi (Baciu), Demian, RAȘCANU — FLORESCU, M. Nicolescu — Suciu, NICA, DRAGOMIRESCU, Telașă (I. CONSTANTIN) — DURBAC.

SCHI

MUTAȚII VALORICE ÎN PROBELE ALPINE

Dan Cristea, Gh. Vulpe, Dorin Munteanu, Virgil Brenci... Un „careu" de schiori care de cîțiva ani — cu rarele excepții datorate faptului că la schi chiar și cei mai buni cad din cînd în cînd — a dominat întrecerile alpine din țara noastră, monopolizînd locurile fruntașe. Dan Cristea a avut un „abonament", la cursele de slalom și slalom uriaș, trei ani consecutiv (1969—1971) cucerind titlurile de campion al acestor probe. Virgil Brenci (1969) și Dorin Munteanu (1970) au cucerit pe rînd titlurile de campion la coborîre, iar Gh. Vulpe a trebuit să se mulțumească cu victorii la o probă sau alta în alte concursuri.

Monopolul acestui „careu", încă tînăr și capabil de progres, părea că va continua multă vreme, mai ales că el a beneficiat și de avantajul unor contacte mai dese cu schiul internațional. Într-un fel starea aceasta de lucruri era alarmantă, fiind prea bine cunoscut efectul negativ al instalării unor ierarhii prestabilite, al lipsei de concurență. Și chiar dacă recentele campionate naționale nu au răsturnat în totul această situație, cîteva fapte vin să ne aducă satisfacția unui reviriment. El a fost anunțat — ce-i drept timid — de concursurile anteroare, în cadrul cărora un mănunchi de tineri s-au apropiat valoric tot mai mult de cei patru. Ion Bodiț, C. Văideanu, P. Ivănescu au fost cei ce au început asaltul locurilor fruntașe din afară, iar Virgil Brenci și Gh. Vulpe cei ce au pornit să răstoarne vechile ierarhii dinăuntru.

Campionatele balcanice erau să ne aducă prima surpriză, pe V. Brenci campion la slalomul special (cîștigat 3 ani consecutiv de Dan Cristea). Un fanion mascat l-a adus și lui ca și altor concurenți descalificarea. Un lucru era, însă, clar : Virgil Brenci a atins valoarea lui Dan Cristea la slalom special. La campionatele naționale el a vrut să confirme acest salt valoric și a atacat hotărît. A „agățat" însă un fanion în cea mai ușoară porțiune și a trebuit să se mulțumească doar cu demonstrația făcută în manșa a doua în care — ca deschizător — a făcut cel mai bun timp. Tot la naționale, Gh. Vulpe a terminat prima manșă la 2 zecimi de secundă de Cristea și a atacat în partea a doua victoria. Putem spune, deci, că la ora actuală, schiul românesc nu dispune doar de un slalomist, ci de trei, iar sezonul următor poate să aducă și alți sportivi în vîrful piramidei.

Rămîne însă ca la eforturile concurenților, vizibile și meritorii, să se alăture — mai eficace — eforturile antrenorilor rămași la niște sisteme de lucru învechite și la o comoditate care nu poate prevesti nimic bun. Nu vom intra acum în amănunte, dar vom sublinia că în timp ce schiorii francezi și austrieci își bazează antrenamentul specific, pe parcurgerea unor slalomuri la prima vedere (fără recunoaștere și mereu schimbate) schiorii noștri repetă mereu același slalom, pe care cu timpul ajung să-l cunoască perfect.

Mutații valorice s-au întîmplat și la coborîre, unde am regretat absența lui Ion Bobiț care ar fi putut să sublinieze asaltul tinerilor. Oricum, victoria lui C. Văideanu a fost suficient de clară pentru a demonstra că amenințarea noului val este o realitate de care „cei patru" vor trebui să țină seama.

În încheiere trebuie să spunem că mutațiile valorice produse în schiul nostru alpin, îmbucurătoare ce-i drept, nu pot să satisfacă pe deplin. Numărul celor cu adevărat buni este încă mic.

Gh. EPURAN

DIN 7 IN 7 ZILE

A ÎNCEPUT anul fotbalistic 1971. Ce ne va aduce oare? ÎN PRIMUL MECI al sezonului „U" Cluj joacă bine și pierde, Rapid invers. Tristă lecție de viață. AVEM RĂSPUNS la întrebarea cine sînt antrenorii primei divizii. Rămîne să aflăm, amestecînd vîrsta, vechimea, categoria și trecutul sportiv, care este capacitatea profesională a fiecăruia. U.T.A. ȘI CRIȘUL s-au înțeles în privința lui Kun II și Popovici după 184 zile, 7 ore și 23 minute de tratative. Să se mai spună că nu avem regulament de transferări operativ! ÎN MECIUL de Cupă dintre Racing Strassbourg și F. C. Metz au fost acordate 18 lovituri de la 11 m. O singură ratare. STEAGUL ROȘU ȘI POLI IAȘI zdrobesc cu 3—0 pe F. C. Argeș și Petrolul. Toate cele 4 echipe au fost în lungi și repetate turnee de iarnă. Sus turneul, jos turneul! BOȘKOV, antrenorul reprezentativei iugoslaviei, se sperie de capacitatea echipei Olandei. Îi propunem consilier pe Răducanu. DEMBROVSCHI (Sport Club) redevine marele jucător demn de statuia pe care o va avea în Mexic. ÎN 9 LUNI, echipa Cehoslovaciei schimbă 3 antrenori: **Marko, Rygr, Novak.** ADAMACHE apără senzațional ca și Răducanu. De ce ne-o fi frică să recunoaștem că sînt la fel de buni? Rică e preferat fiindcă n-a jucat în Mexic. Dar a jucat în Brazilia! CINE MAI POATE spune că Nicki Dumitriu a stat într-un pat de spital timp de doi ani? A fost un simplu zvon, domnilor. COSTICA RĂDULESCU (Sport Club) își începe cariera de antrenor divizionar A împotriva lui Dinamo București. Urăm acestui tînăr și serios profesionist o mare carieră. LA TG. MUREȘ, F. C. Galați pornită în căutarea gloriei de pe vremea lui Justin, Gulă Tănase, Zapis I, Zapis II, este învinsă în ultimele secunde. Galațiul se poate consola cu faptul că nici Parisul n-are echipă în divizia A. BUN VENIT, portare Coman! Fii mai zgîrcit cu talentul care ți-a rămas. A REÎNTRAT GIGI RIVA, după 5 luni de absență în urma unei fracturi. GIL MĂRDĂRESCU a făcut din Poli Iași o fată frumoasă după care toată Moldova întoarce capul. Dar greșește într-o chestie. **Helenio Herrera** nu și-ar fi lansat băiatul în echipa antrenată de el, nici dacă acesta ar fi avut geniul lui Pele. VIRGINITATEA PORȚII lui Ghiță a fost transformată în amintire de către Haidu. De reținut: Haidu n-a șutat la poartă, ci a vrut să centreze. Iată cum a distrus fără să vrea unul din puținele mituri ale campionatului. JIUL A JUCAT la Arad cu știință și demnitate. E tot ce a putut să-i dea Ion Bălănescu. LERETER își sfidează vîrsta. În timp ce alții se luptă din greu cu adversarii, Loli se luptă numai cu sine. E mult mai greu. A FOST PERFECTAT meciul Selecționata lumii — Dinamo Moscova. **Lev Iașin** merită un asemenea omagiu. **Duelul Crișul — Politehnica Timișoara** e mai pipărat decît oricînd. În timp ce A.S.A. Tg. Mureș cîștigă în ultimul minut, Sportul Studențesc ratează un penalty și egalarea. MOTROC și **Kraus** plîng, umăr pe umăr, după meciul de la Constanța. TACHE MACRI, diplomat la Coverciano, debutează zgomotos, fiind pe cale să învie o echipă aproape moartă. NICOLAE PROCA declară că Steagul roșu a surclasat pe F. C. Argeș, deoarece în ultima săptămînă a făcut 6 antrenamente de volum și intensitate mare. Un asemenea răspuns la un examen ar putea să-i aducă o corigență. ARE LOC consfătuirea anuală a centrelor de copii și juniori. De primit primesc cam la fel, de dat... unele dau din umeri. FILIPOVICI (18 ani, Steaua roșie Belgrad) înscrie duminică în campionat 3 goluri. Cel mai eficace înaintaș român: 7 goluri în 16 etape. SCORUL DUMINICII: Vulturii Textila Lugoj — Electromotor Timișoara 9—0. ÎNAINTE DE MECI, **Dan Coe** intră în cabina arbitrilor de la „Republicii" și-i oferă lui **Cornel Nițescu** un buchet de flori. După, antrenorul **Bărbulescu** declară furios că îl va recuza în viitor pe sibian pentru nedreptăți repetate. Observatorul federal nu găsește nici o vină lui **Cornel Nițescu** în fața cînd Rapid pretinde 11 m. Alți observatori, mai puțin federali, afirmă chiar că arbitrul ar fi favorizat discret pe bucureșteni în prima repriză. Montați aceste secvențe într-o înlănțuire logică. TUȘIERUL RADU BUZDUN a dat din mînă cînd nu trebuia, anulînd al doilea gol pentru C.F.R. Timișoara. DUMITRACHE în echipa lumii. Corsarul merită. Și **Dinu** și **Dembrovschi** ar fi meritat. IUGOSLAVIA — ROMÂNIA: Novi Sad — 21 aprilie. SE SPUNE că jucătorii craioveni n-ar prea fi vrut să joace duminică, supărați pe conducerea clubului. Nu ne amestecăm în chestiunile interne ale altora, dar auzim scrîșnete în față la Minerva.

INCORUPTIBIL

— FOTBAL —

ANCHETĂ PRINTRE SUPORTERII TIMIȘORENI

SPECTATORUL FAȚĂ-N FAȚĂ CU EL INSUȘI

TIMIȘOARA. Orașul celebrității Ripensiei, orașul care a fost reprezentat, neîntrerupt, în prima divizie de fotbal a țării în răstimpul a 31 de ediții (între anii 1921 și 1959), dar al cărui fotbal a trecut ulterior — și mai trece încă! — prin „goluri de aer".

Și de cîte ori am revenit în orașul de pe Bega — indiferent dacă a fost în epoca rivalității dintre Poli și C.F.R. pentru revenirea în „A", în perioada unei efemere neo Ripensii, sau recent, în preajma reluării campionatului, cînd C.F.R. luptă să supraviețuiască în „A", iar „Poli" reia, din nou și din nou, încercarea păsării Phönix — spectatorul timișorean era încriminat de forurile de resort pentru participarea sa formală la renașterea fotbalului local („sfaturile, criticile și vizionarea meciurilor la televizor, nu constituie un real suport" — ni se spunea).

Iată de ce am apelat, de această dată, direct la spectator, la cei ce se vor suporteri. Colectivul testat: Direcția de sistematizare, arhitectură și proiectare a construcțiilor din județul Timiș. *Prin intermediul fostului internațional* Sepi Grațian *(de 23 de ori centru înaintaș în echipa României), în prezent economist la această Direcție, am difuzat 50 de formulare-anchetă, printre amatorii fotbalului de la D.S.A.P.C., conținînd următoarele 3 întrebări:*

1. Rolul spectatorului de fotbal se poate limita numai la cele 90 de minute de joc?

2. Cum vedeți aportul acestuia în angrenajul local al sportului cu balonul rotund?

3. Apartenența la un club — în speță Poli sau C.F.R. — presupune exclusivism în materie de sportivitate?

Încredințăm tiparului acele răspunsuri care sintetizează opiniile a cît mai mulți dintre cei care au participat la dialogul nostru indirect, dar și cele care, dimpotrivă, au exprimat puncte de vedere singulare.

1. Pentru o deplină obiectivitate, să începem cu o... spectatoare: **ing. Tamara Gheorghiu:** „Meciul este un spectacol care poate place sau nu. După meci însă, jucătorii să fie lăsați în pace de către spectatori"; „nu se poate limita numai la 90 minute de joc. Pentru a fi un spectator corect, mai are nevoie de documentare, trebuie să urmărească atît la televiziune, cît și pe teren, anumite echipe din străinătate, să participe la antrenamente, să cunoască regulamentul de joc — adică să înțeleagă cît mai bine problemele fotbalului" **(George Ciurea):** „printre multe atribuții pe care spectatorul și le poate asuma în afara celor 90 de minute de joc, eu subliniez găsirea unor elemente tinere și talentate în categoriile inferioare" **(Aurel Precup):** „rolul „spectatorului" se limitează în mod evident la intervalul celor 90 de minute de joc. În afara acestora, rolul „spectatorului" se transformă în rolul „susținătorului" sau al „comentatorului" **(ing. St. Weiner).**

2. „Dacă în oraș există mai multe echipe de fotbal, așa cum este la noi, în Timișoara, este greu să ții cu toate. Preferi una și, vrînd-nevrînd, devii un spectator subiectiv. Fenomenul este real și trebuie acceptat. Jucătorii, însă, să se străduiască să aibă cît mai mulți simpatizanți în tribune" **(ing. Tamara Gheorghiu):** „la această întrebare nu pot răspunde, neexistînd un angrenaj local!" **(ing. V. Ilin);** „spectatorul serios ar putea participa, contra taxă și pe baza unei legitimații de membru, la toate manifestațiile organizate de club, avînd chiar posibilitatea să facă și el sport pe terenul clubului favorit" **(ing. Dan Marcu):** „o problemă dificilă în orașul Timișoara unde, după părerea mea, cele două tabere au simpatizanți în următoarele proporții: Poli 55%; și C.F.R. 35%; 10% sînt obiectivi. Dacă acești coeficienți (arbitrari) s-ar uni, ar ajuta foarte mult la moralul echipelor și, implicit, la calitatea jocului. Consider că și conducerile cluburilor au o vină mare în această direcție, întrucît ele însele creează animozități" **(ing. Ion Marinoiu);** „din nefericire, pe plan local nu se pot da exemple pozitive în acest sens, decît referindu-se la perioada unor ani mai depărtați, cînd echipele timișorene făceau parte din plutonul fruntaș al fotbalului românesc. În turul acestui campionat s-a observat un reviriment în această direcție printre suporterii echipei Poli, datorită poziției bune în clasament, deci a posibilității de promovare în prima divizie" **(ing. Mihai Gheorghiu);** „nu-mi place faptul că la Timișoara spectatorii s-au împărțit în două tabere adverse, care se dușmănesc prea mult". **(Mihai Alupului);** „aș vrea ca antrenorul Macri să fie un mare antrenor!" **(Alex. Dașcău);** „consider că o echipă bună în „A", indiferent care ar fi, ar atrage mai mulți spectatori și ar beneficia de un aport mai substanțial pe plan local" **(economist Cornel Micu).**

3. „Eu nu am nimic comun cu Pitești dar simpatizez cu F. C. Argeș pentru că mi-a plăcut de foarte multe ori cum a jucat Dobrin. Aceasta nu înseamnă că este cea mai bună echipă din țară" **(ing. Tamara Gheorghiu);** „apartenența la un club nu presupune exclusivitate în raport de sportivitate, dar fără această apartenență interesul pentru spectacol scade substanțial" **(arhitect Oct. Carp);** „spectatorul trebuie să fie obiectiv și loial" **(arh. Vasile Pîrvu);** „exclusivismul se pare că este inevitabil. La aceasta contribuie și arbitrajele părtinitoare pentru echipele care joacă acasă, dar și influențarea arbitrilor prin vociferările spectatorilor" **(ing. Viorel Daia);** „vom progresa mult numai atunci cînd vom iubi sportul în sine și nu victoria unei echipe mai presus de orice" **(ing. Paul Popa).**

Anchetă realizată de
S. PAUL

PUȚINE CENTRE DE COPII ȘI JUNIORI AU CAPACITATEA FORMATIVĂ NECESARĂ

Datele anchetei noastre realizată cu ocazia bilanțului activității centrelor de copii și juniori invită la o serie de aprecieri pe direcții esențiale. Reamintim că au fost publicate elemente referitoare la fondurile primite de către centre de la înființarea lor, la numărul antrenorilor și jucătorilor trecuți prin aceste unități, precum și la eficacitatea exprimată prin promovări în diviziile A și B. Din 41 de unități au fost investigate 12 (atît centre din orașe mari, afiliate unor cluburi puternice, cît și altele din orașe cu mai mică rezonanță în lumea fotbalului nostru). Pentru aceste considerente, ni se pare că eșantionul analizat este reprezentativ în raport cu întregul, oferind dreptul unor generalizări prudente.

Mai întîi se poate observa că **începînd din 1965 se fac investiții anuale din ce în ce mai mari pentru pregătirea unui număr mereu în creștere de copii și juniori. Cluburile și asociațiile sînt subvenționate de către federație în acest scop.** Sumele alocate anual acoperă cheltuielile pentru procurarea echipamentului, pentru salarizarea antrenorilor, pentru oferirea unor bune condiții de pregătire a micuților sportmani. Pe scurt, cluburile au posibilitatea să-și instruiască promoțiile de fotbaliști pentru mai tîrziu cu ajutorul fondurilor federației. În unele părți au apărut deturnări de fonduri în favoarea primei echipe (Petrolul, Farul). Federația ar trebui să gîndească măsuri care să facă imposibile asemenea atitudini.

Tehnicienii reprezintă o altă problemă ce merită discutată. Prin unele locuri s-au perindat mulți, fapt ce produce perturbări și scade randamentul. Prin altele, desemnarea antrenorilor n-a fost prea fericită și în acest punct se cuvine să facem o disociație. Unii sînt lipsiți de profesionalitatea necesară pregătirii particulare a fotbaliștilor la aceste grupe de vîrstă. Alții sînt niște veleitari care vin să lucreze în centre între două angajamente la echipe divizionare. Și atunci, cu sentimentul provizoratului, nemulțumiți de faptul că sînt obligați să lucreze cu juniorii și copiii, oamenii nu se angajează cu toate resursele personalității lor. Sîntem poate încă departe de momentul cînd vom înțelege că **pregătirea copiilor și juniorilor reprezintă o specialitate în aria profesiei de antrenor, cu obiect, metode și atmosferă specifice.** Ar mai fi de adăugat în corespondență cu datele anchetei că o serie de cluburi avînd centre flagrant lipsite de eficacitate (Farul, de pildă) nu se impacientează și nu caută antrenori cu vocație reală.

În altă ordine de idei, dacă raportăm numărul de copii și juniori selecționați și pregătiți în centre la numărul fotbaliștilor împliniți mai tîrziu, procentul este derizoriu. Adăugînd la asta și faptul că deseori jucătorii cu autentic talent și remarcabilă valoare apar în afara centrelor, se poate conchide că aparatul de selecție este rudimentar, scăpînd elemente dotate și oprind altele fără perspectivă.

Trecînd la numărul și numele celor ce reprezintă recolta centrelor pentru fotbalul de performanță, remarcăm cîteva inadvertențe. Unii intervievați rostesc nume de jucători formați, chipurile, în centre, uitînd probabil cînd au debutat respectivii și cînd au fost înființate unitățile la care ne referim. Dobrin juca de mult în divizia A cînd se înființa centrul de la F. C. Argeș (în treacăt fie spus, acest prim club experimental de fotbal al nostru are un centru foarte palid).

Nu ne raliem, deci, opiniilor extremiste după care dacă o unitate nu dă un anumit număr de jucători de A și B nu merită să existe. Formarea unui fotbalist de elită nu se desfășoară cu aceeași siguranță și nu trebuie judecată după aceleași criterii ca și fabricarea unui strung. Relația între investiții și eficacitate nu trebuie văzută strîmt. Dacă e să ne orientăm numai după numărul jucătorilor obținuți, atunci peste tot în lume se pierde în asemenea acțiuni. Trebuie înțeles că beneficiile centrelor mai sînt și de altă natură. **Centrele sînt niște puncte efervescente, unde cei mai înzestrați copii dacă se pregătesc ani în șir într-un climat moral, după o metodologie corectă, atunci se obțin niște însemnate realizări de ordin social și cu siguranță vor apare și jucători foarte buni.** Existența centrelor trebuie să se sprijine, deci, pe anumite cote de profesionalitate, să atingă o anumită febră, ca reflex al pasiunii și priceperii celor angajați să le servească.

În multe locuri, acest fundament lipsește (mare diferență între realizările centrului de la Progresul București, spre exemplu, datorate a doi distinși antrenori pentru copii și juniori: **Ioan Kluge** și **N. Gorgorin**, de la Petrolul sau Universitatea Cluj, ca să ne limităm doar la cîteva unități deosebite, și cele obținute la Farul, F. C. Argeș sau Sport Club Bacău). Pe scurt, responsabilii fiecărui centru și ai fiecărui club tutelar au datoria să asigure acestor unități ținută profesională și un climat excelent, atribute pe care timpul să le convertească într-o fertilă tradiție. Eforturile financiare care se fac trebuie să se soldeze cu realizări multilaterale de ordin sportiv, social și cultural.

Remus BOGDAN

LA STEAUA, ÎNAINTEA DIFICILULUI EXAMEN DE LA CLUJ

Ieri spre prinz, pe același gazon de la Stadionul Ghencea din Capitală, unde își desfășoară pregătirile, fotbaliștii de la Steaua au luat parte la o nouă ședință de antrenament. O ședință, în cadrul căreia antrenorii Șt. Covaci și Gh Constantin au încercat să remedieze, pe cît posibil, carențele manifestate de elevii lor în primul joc al returului. După o ușoară alergare și exerciții de gimnastică, a urmat „momentul" lucrului cu balonul, cînd fotoreporterul nostru, V. Bageac, a surprins secvența de față. Printre jucători se află și Creiniceanu, care se pregătește cu sîrg pentru revenirea în formație.

MECIURI RESTANȚE ÎN DIVIZIA C

SERIA I

Textila Botoșani — Penicilina Iași 1—0 (0—0).
Victoria Roman — Rarăul Cîmpulung 1—0 (0—0)
Letea Bacău — Minerul Gura Humorului 1—0 (0—0)
Nicolina Iași — Petrolul Moinești 2—0 (1—0)

SERIA A II-A

Automobilul Focșani — Dacia Galați 2—1 (1—0)
A.S.M. Tecuci — Ancora Galați 0—0

SERIA A III-A

Laromet București — Unirea București 2—0 (1—0)

SERIA A IV-A

Mașini unelte București — Progresul Corabia 2—1 (2—1)

SERIA A VIII-A

Chimia Orașul Victoria — Oltul Sf. Gheorghe 0—0

(Corespondenți: T. Ungureanu, G. Gheorghe, I. Ilie, D. Diaconescu, V. Manoliu, V. Doruș, C. Vișan, O. Guțu și Gh. Matei).

ARBITRII ETAPEI A XVII-a A DIVIZIEI B

SERIA I

Știința Bacău — Progresul Brăila: R. ȘTINCAN, ajutat de M. Popescu și N. Gheorghe (toți din București);

Sportul studențesc București — Flacăra Moreni: N. RAINEA (Bîrlad), ajutat de I. Radu (Bîrlad) și N. Micu (Focșani);

F. C. Galați — Metalul Tîrgoviște: A. MĂCOVEI, ajutat de C. Buburuz și I. Popa (toți din Bacău);

Dunărea Giurgiu — Portul Constanța: V. DUMITRESCU, ajutat de C. Constantin și M. Haimovici (toți din București);

S. N. Oltenița — Poiana Cîmpina: C. BARBULESCU, ajutat de M. Niță și I. Pula (toți din București);

Ceahlăul P. Neamț — Politehnica Galați: V. PÎRVESCU, ajutat de P. Căpățînă și C. Teodorescu (toți din Buzău);

C.F.R. Pașcani — Metalul București: C. PRUSAC (Botoșani), ajutat de T. Grosaru (Botoșani) și I. Dimitrevici (Bacău);

Metrom Brașov — A. S. Armata Tg. Mureș: C. NICULESCU, ajutat de V. Murgășan și C. Dragotescu (toți din București).

SERIA A II-A

Minerul Baia Mare — C.S.M. Sibiu: S. MUREȘAN (Turda), ajutat de E. Palko și C. Hengher (ambii din Cluj);

U. M. Timișoara — Crișul Oradea: I. BARBU (Aiud), ajutat de C. Cîmpeanu (Alba Iulia) și I. Călărașu (Aiud);

Olimpia Oradea — C.F.R. Arad: T. GABOȘ (Cluj), ajutat de A. Vancea (Dej) și A. Rădulescu (Cluj);

Vagonul Arad — Politehnica Timișoara: C. POPA (Huhedoara), ajutat de N. Găman (Simeria) și F. Voiculescu (Craiova);

Electroputere Craiova — Corvinul Hunedoara: E. MARTIN, ajutat de G. Motorga și G. Dragomir (toți din București);

Metalurgistul Cugir — Minerul Anina: Z. SZECSEI, ajutat de G. David și L. Pastor (toți din Tg. Mureș);

Gloria Bistrița — Gaz metan Mediaș: C. GHIȚĂ, ajutat de N. Ilieșcu și M. Roman (toți din Brașov);

C.S.M. Reșița — Olimpia Satu Mare: M. BIOLAN, ajutat de V. Ionescu și A. Boceanu (toți din Tr. Severin).

LAUDELE I-AU FOST DĂUNĂTOARE LUI CODREA

În toamna anului trecut, după primele sale apariții în echipa Rapidului, se vorbea de **Codrea** ca despre o mare descoperire. Mulți îl și vedeau în echipa națională, trecîndu-se practic la selecționarea lui în lotul de tineret și apoi în cel olimpic.

Se pare, însă, că această rapidă afirmare (cum se mai întîmplă și altora) i-a fost dăunătoare jucătorului adus de la Cluj, în Giulești. Laudele exagerate ce i s-au adus l-au ametit probabil pe Codrea, care în ultima vreme își dezamăgește tot mai mult susținătorii. Nu numai din punctul de vedere al evoluției sale în joc, în evidentă scădere față de nivelul demonstrat în sezonul trecut, ci și (sau mai ales) din acela al comportării în teren și chiar în afara terenului, ca cetățean.

Este, de pildă, cunoscut faptul că, în timpul turneului echipei sale în Brazilia, Codrea a lovit un arbitru, abatere deosebit de gravă pentru un fotbalist, care se pedepsește foarte aspru, dar față de care comisia de disciplină a federației noastre a manifestat o inadmisibilă clemență, dictînd doar o lipsită de efect mustrare (ce sancțiune ar fi dictat aceeași comisie dacă fapta era săvîrșită pe un teren din țară, de către un jucător din divizia C?).

Că fundașul Rapidului n-a tras învățăminte din cele întîmplate, ne-a dovedit-o purtarea sa în meciul de sîmbătă, cu „U" Cluj. Lăsînd de-o parte intrările sale dure, destul de frecvente, la adversar, a fost foarte trist să-l vedem pe Codrea cum îl lovește cu piciorul, în mod intenționat și în văzul întregului public de la tribuna I, pe fundașul clujean Crețu, pînă nu de mult coechipierul său la „U".

Dacă arbitrul Cornel Nițescu n-a observat gestul condamnabil al lui Codrea, pentru a-l elimina din joc, așa cum se cuvenea, și nici comisia de disciplină nu va lua vreo măsură împotriva lui, credem că măcar antrenorii și biroul secției de la Rapid nu vor trece peste această nouă abatere. Este în primul rînd în interesul jucătorului în cauză, care trebuie dezbărat de asemenea apucături, pentru a putea deveni cu adevărat ceea ce în toamna trecută părea o certitudine.

Constantin FIRĂNESCU

AGENDĂ BUCUREȘTEANĂ

SÎMBĂTĂ 20 MARTIE

Terenul Constructorul, ora 15,30: Unirea București — Victoria Florești (divizia C).

DUMINICĂ 21 MARTIE

Stadionul Republicii, ora 13,15: Progresul — U.T.A. (divizia A);

Stadionul Progresul, ora 10: Progresul — U.T.A. (tineret-rezerve);

Stadionul Dinamo, ora 14: Dinamo — C.F.R. Cluj (tineret-rezerve), ora 16: Dinamo — C.F.R. Cluj (divizia A);

Stadionul Politehnica, ora 11: Sportul studențesc — Flacăra Moreni (divizia B);

Terenul Laromet, ora 11: Laromet — Olimpia Giurgiu (divizia C);

Terenul Flacăra roșie (Dudești), ora 11: Flacăra roșie — Cimentul Medgidia (divizia C), ora 13: Flacăra roșie — Cimentul Medgidia (juniori);

Terenul T.M.B., ora 11: T.M.B. — F. C. Caracal (divizia C);

Terenul Gloria, ora 9,30: Mașini unelte — T.M.B. (juniori), ora 11: Mașini unelte — Dacia Pitești (divizia C);

Stadionul Metalul, ora 13: Metalul București — Petrolistul Boldești (juniori);

Stadionul „23 August" (terenul IV), ora 9.30: Centrul „23 August" București — Unirea București (juniori);

Stadionul Giulești, ora 13: Rapid — Petrolul Ploiești (juniori).

★

Duminică 21 martie se vor relua și întrecerile campionatului republican al juniorilor și școlarilor. Meciurile vor începe la ora 13.

PRONOSTICUL NOSTRU LA CONCURSUL PRONOSPORT Nr. 12

1. „U" Cluj — Steaua	1,X
2. Progresul — U.T.A.	1,X,2
3. Farul — Steagul roșu	1
4. C.F.R. Tim. — Poli.	1,X
5. Petrolul — S. C. Bacău	1
6. F.C. Argeș — „U" Craiova	1
7. Dinamo — C.F.R. Cluj	1
8. Jiul — Rapid	1
9. Inter — Napoli	1
10. Juventus — Torino	1,X
11. Lanerossi — Milan	X,2
12. Sampdoria — Bologna	x
13. Fiorentina — Cagliari	1

NE PREGĂTIM MAI MULT DECÎT JUCĂM?

La începutul sezonului fotbalistic, antrenorii principali ai echipelor de divizia A au fost reuniți de către Colegiul de specialitate al F.R.F. într-o ședință de lucru. A fost analizat modul în care a decurs procesul de instruire de-a lungul perioadei pregătitoare și s-au trasat jaloanele viitoarei activități ale etapei competiționale. În acest moment crucial, de interferență a prezentului cu viitorul, a realizărilor cu speranțele, un punct de vedere — pe cît de personal pe atît de folositor prin discuțiile pe care le-a generat — a venit să facă excepție de la regulă: **„Am impresia, fundamentată în aproximativ 10 ani de activitate la aceeași echipă, că ne pregătim mai mult decît jucăm"** — spunea antrenorul Petrolului, Constantin Cernăianu. **„Pe timpul iernii afectăm pregătirilor aproape trei luni, deși, apreciez eu, 40 de zile ar fi suficiente. Procedîndu-se astfel, n-am mai obține, desigur, forma sportivă atît de repede cum se realizează acum, dar nici n-ar mai apare tot atît de repede fenomenul de oboseală. Cel puțin, așa am constatat că se petrec lucrurile la Petrolul. Am greșit, poate, la intensitate, la volum, la dozarea efortului, cert e că în fața publicului nostru nu reușim să ne prezentăm la înălțime pe o perioadă mai mare de timp"** — a mai spus, în continuare, C. Cernăianu.

Prea importantă era observația antrenorului ploieștean ca ea să nu ne îndemne la un dialog, purtat pe această temă cu antrenorul federal N. Petrescu, cunoscut prin preocupările sale îndelungate, soldate cu numeroase studii la obiect, bazate pe practică.

— Împărtășiți și dv. părerea că echipele noastre se pregătesc mai mult decît joacă? — a fost prima noastră întrebare.

— Mai întîi, trebuie subliniat faptul că antrenorul Cernăianu a ajuns la concluzia sa, raportîndu-o și la o activitate mai veche. Propunerea lui — circa 40 de zile de pregătire, plus două săptămîni de meciuri, sub forma turneelor — se apropie mult de ceea ce au făcut aproape toate echipele noastre în etapa abia depășită. Adunați: 40+14=54, adică doar cu trei-patru zile mai puțin decît numără perioada dintre 7 ianuarie, startul pregătirilor, și 6 martie, sfîrșitul lor. Plecînd de la niște realități, de la niște carențe în pregătirea fizică generală — evidente la echipele noastre în confruntările cu adversarii prestigioși de peste hotare — și ajungînd la ceea ce ne-am propus — înlăturarea lor, treptată, printr-un proces de instruire adecvat, cu metode și mijloace științifice — TREBUIE SPUS RĂSPICAT CĂ ÎN SEZONUL DE IARNĂ ECHIPELE NOASTRE NU S-AU PREGĂTIT MAI MULT DECÎT LE-A FOST NECESAR. Să fi uitat, oare, antrenorii faptul că reprezentantele noastre în cupele europene au avut, în sezonul trecut, o capacitate de efort numai pentru 50—60 de minute, cînd un joc se sfîrșește după minutul 90?

— Totuși, nu-i vorba numai de durată, de numărul exact al zilelor afectate perioadei pregătitoare. Antrenorul Cernăianu, de pildă, se întreabă dacă nu cumva pentru pierderea formei sportive, pe parcursul campionatului, nu-i de vină și dozarea necorespunzătoare a efortului.

— N-a spus nimeni că obținerea și, apoi, menținerea formei sportive e un lucru ușor. Dimpotrivă. Dar efortul trebuie înscris în niște jaloane, în așa-zisele probe de control, singurele în stare să spună adevărul în această privință. Iată, de exemplu, capacitatea organismului la efort se măsoară precis prin consumul de oxigen. Fotbaliștii bine pregătiți, mă refer la cei aparținînd echipelor de mare performanță, consumă 8 litri de oxigen, ai noștri abia ating 5—6 litri. Și-atunci, cum să te întreci cu ei? Cunoscînd însă aceste jaloane, poți dirija mai ușor pregătirea în scopul obținerii și menținerii formei sportive. Credeți cumva că introducerea testelor Åstrand și Cooper — pe care le vom menține și în perioada competițională, a fost doar un simplu capriciu al nostru? Ne-am săturat să-i tot auzim pe tehnicienii de peste hotare caracterizîndu-l cam în felul acesta pe fotbalistul român: **are calități native, dar, se pare, nu se antrenează suficient.**

— Dacă și Pelé a simțit nevoia unei perfecționări în materie de pregătire fizică, supunîndu-se de bună voie la testele fizice...

— Absolut. Rămîne un adevăr de necontestat faptul că un fotbalist, fie el genial, nu poate da randamentul cerut fără o capacitate de efort maximă. Așa încît trageți și dv. concluziile care se impun. Fotbalistul român n-a ajuns, nici pe departe, la situația de a se pregăti mai mult decît joacă..

G. NICOLAESCU

LOTO-PRONOEXPRES

NOI CÎȘTIGURI DE AUTOTURISME

La tragerea specială Loto a Mărțișorului s-au înregistrat noi cîștigători de autoturisme:

Categoria M. (1 autoturism Dacia 1300): Șerban Ion — București; **categ. N.** (7 autoturisme Moskvici 408/412 sau Dacia 1100 sau Skoda S 100 la alegere conform prospect): 1. Stana Constantin — Pitești; 2. Jiva Traian — oraș Petru Groza jud. Bihor; 3. Popa Petruș — Brăila; 4. Culcea Florea — Alexandria; 5. Nica Maria — Rm. Vîlcea; 6. Chițiga Ion — Focșani; 7. Nicolescu Florica — București; **categ. G.** (1 autoturism Fiat 850): Ivănescu Constantin — Baia Mare.

NUMERELE EXTRASE LA CONCURSUL PRONOEXPRES NR. 11 DIN 17 MARTIE 1971

FOND GENERAL DE PREMII: 2.824.371 lei din care 1.441.155 lei report.

EXTRAGEREA I: 7 38 16 8 6 11.

FOND DE PREMII: 1.675.829 lei din care 954.180 lei report la cat. 1.

EXTRAGEREA a II-a: 44 43 3 26 5.

FOND DE PREMII: 1.148.542 lei din care 486.975 lei report la cat. A.

Plata premiilor pentru acest concurs se va face astfel:

În Capitală începînd de joi 25 martie pînă la 1 mai 1971 inclusiv;

În țară începînd cu 29 martie pînă la 1 mai 1971 inclusiv cîștigurile obținute la tragerea Loto din 12 martie 1971.

EXTRAGEREA I: Cat. a II-a: 2,35 variante a 50.814 lei; a 3-a: 17,50 a 6.824 lei; a 4-a: 39,45 a 3.027 lei; a 5-a: 163,80 a 729 lei; a 6-a: 330,20 a 362 lei.

REPORT CATEGORIA 1: 199.136 lei.

EXTRAGEREA a II-a: Cat. A: 3 variante a 25% a 44.096 lei și 1 variantă 10% a 17.638 lei; B: 8,75 variante a 10.943 lei; C: 5,70 a 16.798 lei; D: 24,40 a 3.924 lei; E: 32,60 a 2.937 lei; F: 52,25 a 1.833 lei.

AMBELE EXTRAGERI: Cat. Z: 1.484,1 variante a 100 lei.

Cîștigurile de 50.814 lei au fost obținute de participanții Ciobanu Ion din satul Mofleni jud. Dolj și Olteanu Ion din București.

Corespondenţă specială pentru „SPORTUL“

RALF JENSEN — VEDETA ECHIPEI DE BOX A DANEMARCEI

În formaţie, Sivebaek — învingătorul vicecampionului european Stoicev

Federaţia daneză de box e foarte grijulie cu programul internaţional al sportivilor ei, cu gîndul la buna lor pregătire pentru campionatele europene de la Madrid. Această concepţie justifică numărul mare de meciuri disputate de reprezentativa Danemarcei în acest sezon: 2—8 cu Scoţia în deplasare la Glasgow; 8—2 cu Norvegia, 6—4 cu Suedia şi 3—7 cu Bulgaria, acasă, la Copenhaga. În acest din urmă meci, victoriile daneze au fost asigurate de Sivebaek (asupra vicecampionului european Stoicev), Norgaard (asupra lui Kirkov) şi Jensen (asupra lui Semionov).

RALF JENSEN

În vederea alcătuirii echipei pentru meciul cu reprezentativa României, federaţia daneză a anunţat că va prefera pe campionii naţionali, decişi cu prilejul finalelor din 6 martie. Iată deci pe noii campioni, care vor face deplasarea la Bucureşti: categoria muscă: **Jens Erik Groth** (29 ani, 101 meciuri disputate, 24 selecţionări în echipa naţională, de 6 ori campion naţional); cat. cocoş: **John Christiansen** (24 ani, 121 meciuri, 14 selecţionări, de 6 ori campion); cat. pană: **Jens Olesen** (25 ani, 140 meciuri, 23 selecţionări, de două ori campion); cat. semiuşoară: **Poul Erik Nielsen** (24 ani, 98 meciuri, 5 selecţionări, de 3 ori campion); cat. uşoară: **Erik Sivebaek** (27 ani, 145 meciuri, 16 selecţionări, învins de campionul european Frolov la Bucureşti); cat. semimijlocie: **Poul Moesby** (22 ani, 40 meciuri, debutant în reprezentativă); cat. mijlocie mică: **Finn Thomasen** (25 ani, 68 meciuri, debutant); cat. mijlocie: **Wagn Norgaard** (27 ani, 197 meciuri, 24 selecţionări, de două ori campion, învingător recent al italianului Cavalieri); cat. semigrea: **Ralf Jensen** (24 ani, 112 meciuri, 10 selecţionări, de 4 ori campion, medalie de bronz la C.E. de la Bucureşti); cat. grea: **Flemming Jensen** este campionul, dar din pricina unui accident la o mînă el nu va putea face deplasarea la Bucureşti; locul său va fi luat de debutantul **Jens Brix Andersen**. (N.R. După cum se vede, danezii nu vor prezenta boxer la categoria semimuscă).

Cinci boxeri din acest lot au făcut parte din echipa care a întîlnit reprezentativa României în ianuarie 1969 la Copenhaga: Groth, Christiansen, Olesen, Sivebaek şi Ralf Jensen, ultimul fiind cu adevărat vedeta selecţionatei daneze.

Deşi echipa daneză nu poate emite pretenţii exagerate în faţa redutabilei formaţii româneşti, meciul suscită în Danemarca un interes foarte mare, subliniat şi de deplasarea pe care o vor face la Bucureşti mai mulţi ziarişti din Copenhaga.

Mogens JACOBSEN
„Berlingske Tidende“-
Copenhaga

La C.E. de arme cu aer comprimat

TRĂGĂTORII NOŞTRI S-AU COMPORTAT SLAB

MEZIBORI, 17 (prin telefon). Întrecerile de azi ale seniorilor, la proba de puşcă cu aer comprimat 40 focuri, nu ne-au mai adus nici o bucurie. Toţi cei patru reprezentanţi ai noştri, începînd cu P. Şandor, deţinătorul titlului pînă azi, au avut o comportare sub aşteptări. Nici la individual, nici pe echipe nu ne-am clasat pe primele şase locuri. Deci, din delegaţia noastră continuă să fie în centrul atenţiei tot fetele, care marţi au cucerit locul I la individual, prin profesoara de educaţie fizică de la Şcoala sportivă nr. 1 din Bucureşti, Edda Baia şi *medalia de bronz pe echipe*.

Proba seniorilor a fost dominată de ţintaşii sovietici, care au cucerit primele două locuri la individual, cu cifre care echivalează cu recordul mondial şi pe echipe au cîştigat medalia de aur stabilind, totodată, un nou record al lumii. Campionul mondial al probei, vestgermanul Kustermann, a trebuit să se mulţumească cu locul III.

Rezultate — puşcă cu aer comprimat 40 f. picioare, distanţa 10 m (55 de concurenţi din 14 ţări. 13 echipe): *1. V. Raskalov (U.R.S.S.) 387 p, 2. V. Parchimovici (U.R.S.S.) 387 p, 4. S. Morucha (Polonia) 380 p, 5. G. De Chirico (Italia) 379 p, 6. G. Abonyi (Ungaria) 379 p... 10. P. Şandor 377 p... 30. Şt. Caban 369 p... 36. M. Ferecatu 367 p... 45. Gh. Sicorschi 360 p.*

Pe echipe: 1. U.R.S.S. 1524 p, 2. R.F.G. 1506 p, 3. Ungaria 1496 p. 4. Polonia 1486 p, 5. R.D.G. 1485... 8. România 1473 p (nou record naţional, v.r. 1466 p).

★

Miercuri dimineaţa au plecat în Cehoslovacia echipele de pistol, care, începînd de vineri, vor participa la C.E. de sală de la Mezibori. Au făcut deplasarea: *L. Giuşcă, V. Atanasiu, I. Pieptea, D. Iuga, Anişoara Matei, Ana Buţu* şi *Monica Şerban.*

NAŢIONALA DE POLO IA STARTUL ÎN NOUL SEZON

Astăzi primele meciuri ale turneului internaţional din Capitală

Jucătorii de polo din echipa naţională iau startul într-un sezon competiţional extrem de încărcat, cu caracter decisiv pentru obţinerea calificării la J.O. de la München. Începînd de astăzi, piscina Floreasca găzduieşte întrecerile unui turneu internaţional la care şi-au anunţat participarea primele reprezentative ale României şi Cehoslovaciei, selecţionata de juniori a ţării noastre şi formaţia Rapid Bucureşti.

Fireşte, cel mai interesant joc al competiţiei va fi cel ce opune echipele României şi Cehoslovaciei, programat sîmbătă seara. Cele două formaţii s-au mai întîlnit pînă în prezent de 11 ori, victoria revenind de fiecare dată tricolorilor (golaveraj general 61—36). Astăzi, de la ora 18,30, vor avea loc partidele **România — Rapid** şi **Cehoslovacia — România juniori.**

SPORTIVI DIN 56 DE ŢĂRI LA C.M. DE TENIS DE MASĂ

TOKIO 17 (Agerpres). — Campionatele mondiale de tenis de masă care vor avea loc între 28 martie şi 7 aprilie la Nagoya în Japonia sînt aşteptate cu viu interes. Organizatorii japonezi au anunţat că pînă acum au fost vîndute un număr record de bilete: 35 000. La competiţie şi-au confirmat oficial participarea sportivi şi sportive din 56 de ţări

Caleidoscop

INSIGNELE ALPINISTULUI

Maestrul sportului V. CEABANENKO, mecanic de locomotivă din Duşanbe, un alpinist bine cunoscut în Uniunea Sovietică, posedă o impresionantă colecţie de insigne sportive. În 15 ani, el a reuşit să adune peste 9 000 de insigne din 90 de ţări la care se adaugă diferite medalii şi plachete. Din colecţia lui Ceabanenko nu lipsesc insignele care se realizează cu ocazia fiecărui campionat de fotbal al U.R.S.S., insigne de la Jocurile Olimpice, de la diverse campionate mondiale şi europene.

Ca vechi alpinist, el a adunat multe insigne care evocă masivi muntoşi din Pamir, Caucaz, Altai, Alpi, Himalaia şi din alte părţi.

Cele mai reuşite fotografii de sport realizate de fotoreporterii din Ungaria participă la concursul, devenit tradiţional, „SULIŢA DE AUR“. Printre fotografiile care au cele mai mari şanse să cucerească această distincţie se află şi acest instantaneu cu doi scrimeri care par să fi iniţiat un ciudat vals pe planşă. Autorul fotografiei: F. ISTVAN

PARTY-URI CU... BOX

În Statele Unite ia amploare moda petrecerilor urmate de un spectacol. Numai că în locul unor dansatori sau muzicieni, au început să fie preferaţi boxerii. Milionarul **Hugh Hafner**, de exemplu, a trimis un număr de invitaţii la ceremonia de inaugurare a noului său hotel din Lake Geneva (statul Wisconsin). **„După cină — scrie pe invitaţii — distinşii oaspeţi vor avea ocazia să urmărească un meci de box între George Foreman şi Ernie Terrell“.**

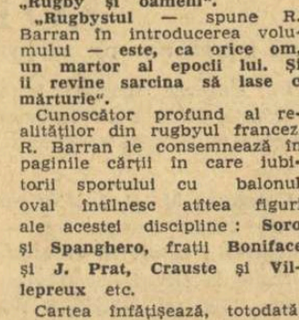

A venit primăvara...

(„KEPES-SPORT“ — Budapesta)

RECLAMĂ PRIN HOCHEI

Echipa profesionistă americană de hochei pe gheaţă „Eillard Terriers“, este înfiinţată de o firmă specializată în fabricarea de dinţi artificiali. Hocheiştii poartă pe tricouri numele şi emblema firmei, înfăţişînd un maxilar inferior şi unul superior. În cercurile sportive din S.U.A. această echipă este denumită „The Teeth Crackers“ (Spărgătorii de dinţi) şi se pare că — luînd în considerare statisticile pieţei — reclama îşi atinge scopul. „Hocheiul profesionist şi dinţii artificiali — iată o legătură ce poate fi înţeleasă de oricine“, a declarat, nu fără umor, preşedintele firmei, Hemmings.

TOT MAI BINE-I ACASĂ!

Australianul **Tony Roche** este unul dintre jucătorii de tenis care locuieşte mai tot timpul anului în hoteluri, călătorind cu o singură valiză prin S.U.A., Europa, Asia, unde cîştigă sau pierde turnee. După un sezon pe care el l-a încheiat înainte de timp din cauza unor dureri la umăr, Roche s-a întors în oraşelul natal Tarcutta. De curînd el a declarat: **„Am început să mă satur de acest fel de viaţă. Mă antrenez, din nou, pentru ca să nu pierd contactul cu elita tenisului mondial. Programul zilnic este următorul: mă scol la ora 8 şi jumătate, îi ajut pe tatăl meu la măcelărie, după-amiază dau de mîncare la porci şi apoi mă duc la antrenament“.**

Tony Roche este foarte popular în oraşelul său, unde toţi locuitorii urmăresc succesele sale sportive.

MARTOR AL EPOCII SALE

Apreciat comentator de rugby, confratele **Robert Barran** care deţine, de altfel, funcţia de redactor şef al revistei „MIROIR DU RUGBY“, a publicat o carte primită cu viu interes în cercurile de specialitate: **„Rugby şi oameni“.**

„Rugbystul — spune R. Barran în introducerea volumului — **este, ca orice om, un martor al epocii lui. Şi îi revine sarcina să lase o mărturie“.**

Cunoscător profund al realităţilor din rugbyul francez, R. Barran le consemnează în paginile cărţii în care iubitorii sportului cu balonul oval întîlnesc atîtea figuri ale acestei discipline: **Soro** şi **Spanghero**, fraţii **Boniface** şi **J. Prat, Crauste** şi **Villepreux** etc.

Cartea înfăţişează, totodată, portrete de echipe tipice: **Oloron** (clubul dintr-un sat), **Albi** (o formaţie de rugby în XIII), **Toulouse Olympique** (viaţa unui club în timpul ocupaţiei naziste) şi cuprinde interesante dialoguri dintre autor şi mari tehnicieni ai rugbyului din Franţa şi din alte ţări.

COALIŢIE

O sigură candidatură olimpică nu ajunge... Iată-ne acum în faţa unor adevărate „coaliţii“, cum este aceea a celor patru staţiuni de sporturi de iarnă vecine, din R.F. a Germaniei: Berchtesgarden, Inzell, Ruhpolding şi Reit im Winkl. Ele îşi unesc eforturile, candidînd împreună la organizarea Olimpiadei albe din 1980. Dl. M. Müller, consilier al landului Bavaria, a declarat că aceste localităţi, situate una de alta la maximum 60 km, posedă toate instalaţiile necesare pentru ca întrecerile să se desfăşoare în cele mai bune condiţii.

sportul în lume

Încoronarea a doi super-campioni ai schiului alpin

GUSTAVO THOENI şi ANNE-MARIE PROELL

cei mai tineri cîştigători ai „Cupei Mondiale“

Sezon de tranziţie între campionatele mondiale de la Val Gardena şi Jocurile Olimpice de la Sapporo, iarna anului acesta a avut drept competiţie majoră Cupa Mondială. La a 5-a ediţie, acest trofeu, în clasamentul căruia contează cele mai importante concursuri ale întregului sezon, a reuşit să reţină atenţia iubitorilor de schi de pretutindeni, pînă la ultimele întreceri, disputate zilele trecute la Aare, în Suedia. Duelul dintre Michele Jacot, cîştigătoarea de anul trecut a trofeului şi Anne-Marie Proell, marea revelaţie a acestei ierni, ca şi lupta dintre Gustavo Thoeni şi „trio“-ul francez Duvillard — Russel — Augert, au fost acerbe şi au pasionat pînă în ultimul moment, deşi încă de la concursurile din S.U.A. şi Canada cei doi învingători finali luaseră un avantaj decisiv. Învingătorii sînt fără îndoială cei mai buni schiori ai sezonului, cei mai completi, şi cei mai bine pregătiţi. De altfel numai faptul că tînărul supercampion italian Gustavo Thoeni urmează în palmaresul Cupei Mondiale lui J. C. Killy (1967—1968) şi Karl Schranz (1969—1970), spune destul.

GUSTAVO THOENI (Italia)

Anne-Marie Proell, cîştigătoarea Cupei Mondiale feminine va împlini, la 27 martie, 18 ani şi este cea mai tînără schioară care intră în posesia acestui invidiat trofeu (o întrece cu două luni pe Michele Jacot care împlinise 18 ani la victoria ei din sezonul trecut). Născută într-un sat de lîngă Salzburg, ea a fost selecţionată în echipa Austriei la 15 ani şi a obţinut prima mare victorie internaţională anul trecut, în slalomul uriaş de la Maribor. O consacră o medalie de bronz la coborîre, la campionatele mondiale, iar un antrenament excepţional de pregătire fizică făcut în toamna trecută îi aduce acel plus de forţă de care avea nevoie pentru lunga întrecere din acest sezon. Ea termină întrecerea cu un total de 210 puncte (punctajul maxim posibil — 225), cel mai mare realizat pînă acum de o schioară în această prestigioasă competiţie, în al cărei palmares au figurat Nancy Green (1967 şi 1968), Gertrud Gabl (1969) şi Michele Jacot (1970).

Victoriile celor doi mari campioni ai acestui sezon de schi sînt deci victorii ale tinereţii. Rămîne de văzut dacă ei vor putea să-şi asigure dominaţia şi în anii viitori în luptă cu acest „nou val“ de talente de care dispune la ora actuală schiul mondial.

Gh. E.

Prima schioară a sezonului 70—71, surprinzătoarea Anne-Marie Proell, purtată în triumf de colegele ei din echipa Austriei, după ultima cursă cîştigată la Aare.

Meritul celor doi învingători, Thoeni şi Proell, este însă şi mai mare dacă luăm în consideraţie faptul că ei au luptat singuri împotriva unei adevărate coaliţii franceze şi dacă adăugăm că **ei sînt cei mai tineri dintre favoriţii acestui sezon şi dintre cîştigătorii de pînă acum ai Cupei Mondiale. Într-adevăr, Gustavo Thoeni** a împlinit la 28 februarie 20 de ani. Practic necunoscut în 1969, el a avut o ascensiune meteorică învingînd către sfîrşitul sezonului în prima sa cursă internaţională: slalomul uriaş în Cupa ţărilor alpine.

Anul acesta, Thoeni (fiul unui competitor de prima clasă în epoca sa) atinge maturitatea marilor campioni. După un început de sezon în care punctează modest, fiind adesea pus în dificultate de tactica adoptată de schiorii francezi, el devine tot mai sigur şi, spre surprinderea generală, se dovedeşte şi un bun coborîtor. De altfel, punctele cîştigate în această probă i-au adus succesul final, ajutîndu-l să totalizeze cele 155 puncte suficiente acum pentru victorie în Cupa Mondială.

Turneul de la Belgrad

NICOLAU ÎNVINGE PE JOERGER

BELGRAD, 17 (Agerpres). — Singura victorie din runda a 8-a a turneului internaţional feminin de şah de la Belgrad a fost obţinută de *maestra română Alexandra Nicolau care, cu piesele negre, a învins-o pe şahista vest-germană Joerger. Margareta Teodorescu (cu piesele negre) a remizat cu Vujanovici (Iugoslavia)*, rezultat consemnat şi în partidele Sokolova-Katia Iovanovici, Belamarici-Asenova, Vreeken-Jivkovici şi Rujiţa Iovanovici-Gordana Iovanovici. Campioana mondială Nona Gaprindaşvili a întrerupt cu Bilek.

În clasament continuă să conducă Gaprindaşvili (U.R.S.S.) cu 6 puncte şi două partide întrerupte, urmată de Vreeken (Olanda) — 4½p, Nicolau 4 (2) p, Teodorescu — 3 (2) p.

In „Cupa Ungariei“ la judo

ION HERMAN — PE LOCUL IV

S-au înapoiat cei 5 sportivi români care au participat la competiţia internaţională de judo **„Cupa Ungariei“.** În cadrul disputelor de la Miskolc au evoluat cei mai buni judoka din **Austria, Bulgaria, Cehoslovacia, R. D. Germană, Polonia, România, Uniunea Sovietică** şi **Ungaria.** Întrecerile — după cum ne-a declarat la sosire antrenorul **Gheorghe Donciu** — au fost foarte dificile pentru concurenţii noştri, dat fiind că ei nu luptaseră niciodată pe o saltea din tatami, mult mai dură şi, îndeosebi, mult mai alunecoasă decît cele din latex, existente în ţara noastră. De aceea, toţi sportivii români au pierdut partidele din primul tur şi numai **Ion Herman** a avut şanse să intre în recalificări şi apoi să se claseze pe locul 4. Rezultatul lui Herman este cu atît mai merituos cu cît el a continuat să lupte deşi se accidentase serios în meciul din recalificări cu I. Karaksony (Ungaria), reuşind totuşi să obţină victoria în faţa acestuia înainte de limită. El nu a mai putut să intre în sferturi de finală, fiindcă în meciul următor, cu L. Ipacs (Ungaria), s-a accidentat mai grav şi a pierdut.

Iată, de altfel, rezultatele tehnice: **cat. 63 kg** — L. Sabin pierde yuseigachi (superioritate tehnică) la E. Bilovjak (Polonia), **O. Greff** p. ipp. E. Poitner (R.D.G.); **cat. 80 kg — I. Lazăr** p.y. Fr. Skopek (R. D. Germană), **I. Herman** p. ipp. V. Malcenko (U.R.S.S.), b. ipp. I .Karaksony şi p. ipp. L. Ipacs (Ungaria); **cat. 93 kg — Gh. Boşcu** p.ipp. K. Hoszu (Ungaria).

Cîştigătorii competiţiei: cat. 63 kg: **Ferenc Szabo** (Ungaria), cat. 70 kg: **Ditmar Hötger** (R.D. Germană), cat. 80 kg: **Fritz Ckopek** (R.D. Germană), cat. 93 kg: **Imre Varga** (Ungaria), cat. +93 kg: **Erlich Butka** (Austria) şi învingător absolut la toate categoriile: **Wolfgang Zuckschwerdt** (R.D. Germană).

C. Ch.

FRAZIER — INTERNAT ÎN SPITAL

Simplu control medical sau alte motive?

PHILADELPHIA, 17 (Agerpres). — Campionul mondial de box la categoria grea, Joe Frazier, recentul învingător al lui Cassius Clay a fost internat la spitalul „St. Lucke“ din Philadelphia, pentru a fi supus unui examen clinic. Doctorul James Giuffre, directorul spitalului, a refuzat să dea amănunte referitoare la starea lui Frazier, limitîndu-se să spună că este vorba de o serie de examene medicale obişnuite şi de o perioadă necesară de odihnă.

După cum transmit unele agenţii de presă, la un moment dat a existat temerea ca Frazier să nu fi suferit o desprindere a retinei ochiului stîng în urma loviturilor primite în meciul cu Clay. Medicii au dezminţit însă această presupunere, afirmînd că este vorba doar de o iritare a ochiului. De asemenea, s-a constatat că pacientul acuză şi o creştere a tensiunii arteriale.

● Tînărul boxer britanic Joe Bugner (21 ani) este noul campion european profesionist la categoria grea. În meciul disputat la arena „Wembley“ din Londra, Bugner l-a învins la puncte în 15 reprize pe deţinătorul titlului, Henry Cooper. Publicul s-a arătat nemulţumit de decizia arbitrilor, iar Cooper a anunţat că nu va mai boxa.

● Boxerul argentinian de categorie grea Oscar Bonavena nu-l va putea întîlni la 26 aprilie la New York pe fostul campion mondial, Floyd Patersson deoarece a suferit o fractură dublă la mîna stîngă într-un accident de circulaţie la Los Angeles.

LUCRĂRILE FEDERAŢIEI INTERNAŢIONALE DE LUPTE

LAUSANNE, 17. În cadrul lucrărilor Federaţiei internaţionale de lupte (FILA) s-a hotărît crearea unui turneu mondial în memoria fostului preşedinte Roger Coulon (Franţa), recent decedat. Biroul FILA a aprobat, de asemenea, programul principalelor competiţii din acest an: c. m. de juniori (Japonia, 1—5 mai), c. m. de lupte libere şi greco-romane (Sofia, 27 august—5 septembrie), campionatele Asiei (India — noiembrie).

„CUPA PRIMĂVERII“ LA HANDBAL FEMININ

TIMIŞOARA, 17 (prin telefon, de la corespondentul nostru Petre ARCAN). Miercuri a început, în sala Olimpia, a III-a ediţie a competiţiei internaţionale de handbal feminin „Cupa primăverii“, la startul căreia s-au aliniat 8 formaţii de club din Iugoslavia, Bulgaria şi România. În prima zi s-au înregistrat următoarele rezultate: **Haiduk Negotin — Jedinstvo Tuzla 9—8 (6—5), Constructorul Timişoara — Universitatea Timişoara II 18—6 (8—3), Lokomotiv Plovdiv — Proleter Zrenjanin 14—10 (8—5), Universitatea Timişoara I — C.S.M. Sibiu 16—7 (10—3).**

Întrecerile continuă joi şi vineri, cu meciurile din serii, urmînd ca simbătă să aibă loc finalele.

MONSERÉ

Campionul mondial al cicliştilor, Jean Pierre Monseré, a decedat în împrejurări tragice. Aşa cum anunţă textul laconic al telegramelor, la Anvers, în timpul unei curse de fond, el a fost lovit puternic — împreună cu alţi 11 alergători — de un camion care venea cu viteză mare din sens opus. Avea 22 de ani şi se afla la începutul unei cariere ce se anunţa prodigioasă. Provenit din înalta şcoală a ciclismului belgian, Monseré îşi dublase calităţile de ruler, grimper şi sprinter cu acelea ale unei tenacităţi ieşite din comun. Acum, toate acestea trec în amintire...

Cazul lui Monseré nu este singurul. În ultimii ani s-au înmulţit — îngrijorător — accidentele pe şosea şi numeroşi ciclişti le cad victime. Organizatorii curselor şi organele de circulaţie din diferite ţări nu mai pot face faţă noii situaţii. Este greu de dirijat circulaţia tot mai intensă de pe şoselele mari, pentru a face loc caravanelor cicliste. Anul trecut, „Tour de l'Avenir“ a fost anulat şi din acest motiv. Alte curse — printre care şi unele clasice — nu se mai dispută sau sînt în pericol de a fi desfiinţate tot pentru astfel de considerente. S-a ajuns la un moment cînd devine inevitabilă întrebarea: mai poate sau nu să trăiască ciclismul rutier, în condiţiile în care automobilele sufocă pur şi simplu şoselele?

Cîteva încercări de rezolvare au fost efectuate. Cursele nu se dispută pe autostrăzi, sînt scoase de pe arterele care leagă marile oraşe, majoritatea sînt organizate la sfîrşitul săptămînii, adică atunci cînd exodul spre locurile de week-end s-a încheiat. Şi, totuşi, aceasta nu se dovedeşte suficient. Poate că ar trebui nominalizate şoselele pe care ciclismul are prioritate, poate că în normele de circulaţie, între obligaţiile conducătorilor auto, trebuie incluse şi reguli privind protejarea caravanelor de rutieri şi — în mod sigur — alergătorii trebuie să fie instruiţi să folosească numai jumătatea de şosea ce le este afectată.

Ciclismul este în pericol? Da. El, însă, poate fi salvat cu eforturi proprii şi, mai ales, cu concursul celor ce-l iubesc.

N. HRISTACHE

TELEX • TELEX • TELEX

Cursa ciclistă internaţională Marea Tireniană — Adriatica a luat sfîrşit o dată cu desfăşurarea etapei a 5-a, care a măsurat 210 km, şi a adus caravana sportivă în oraşul San Benedetto del Tronto. Primul a trecut linia de sosire italianul Giancarlo Polidor, cronometrat în 5h 52:30. În clasamentul final, victoria a revenit rutierului italian Italo Zilioli.

■

Turneul internaţional „open“ de tenis de la Cairo a continuat cu „optimile“ de finală. François Jauffret l-a învins în cinci seturi: 2—6, 4—6, 6—2, 6—4, 6—2 pe neozeelandezul Brian Fairlie. Aleksandr Metreveli l-a eliminat cu 6—4, 6—3, 8—6 pe francezul Chanfreau, polonezul Gasiorek a dispus cu 6—3, 6—3, 1—6, 6—4 de francezul Goven, iar Cox (Anglia) l-a întrecut cu 6—3, 6—2. 6—2 pe Rouyer (Franţa).

■

În turneul internaţional feminin de tenis de la Rochester (Michigan), cunoscuta campioană americană Billie Jean King a întrecut-o cu 4—6, 6—4, 6—3 pe jucătoarea australiană Karen Krantzcke.

■

Într-un meci rejucare, contînd pentru „sferturile“ de finală ale „Cupei Angliei“ la fotbal, echipa Liverpool a învins cu scorul de 1—0 (1—0) formaţia Tottenham prin golul marcat de Heighway în minutul 25. Partida a fost urmărită de peste 55 000 de spectatori. În semifinale, Liverpool va întîlni pe Everton.

■

Bugetul Jocurilor Olimpice de la München se apropie de cifra de două miliarde de mărci vest-germane (de trei ori mai mult decît se apreciase iniţial), a declarat Herbert Kunze, secretarul general al Comitetului de organizare a Olimpiadei din 1972. După ultimele calcule, numai construcţia şi amenajarea bazelor sportive vor costa 1,5 miliarde mărci. H. Kunze a mai declarat că jumătate din cheltuieli ar putea fi recuperate prin punerea în vînzare a unei medalii comemorative.

Ştiri • ultimele ştiri • ultimele ştiri • ultimele

MATZDORF URCĂ ŞTACHETA

După ce sări 2,18 m în cadrul unui concurs atletic de sală desfăşurat la Madison (Wisconsin) atletul american Pat Matzdorf, a trecut 2,21 m la înălţime, egalînd recordul S.U.A. pe teren acoperit care aparţine lui John Thomas şi John Rambo.

RENE ROQUE ŞI-A PĂSTRAT TITLUL

Meciul de box pentru campionatul european la categoria super-uşoară, între francezul René Roque şi turcul Cemal Kamaci, desfăşurat la Viena, s-a terminat cu un verdict de egalitate, astfel că pugilistul francez îşi păstrează centura de campion.

MERCKX „AMENINŢAT“ DE G. PETTERSSON

Cea de a 6-a etapă a Cursei cicliste Paris — Nisa (Saint Remy de Provence — Draguignan) a fost cîştigată de rutierul belgian De Witte, cronometrat pe 186,500 km cu timpul de 4h 40:11. Eddy Merckx şi Gösta Pettersson au sosit după 2:55. În clasamentul general conduce **Eddy Merckx,** urmat de Gösta Pettersson — la 25 sec.

ARBITRII FINALEI C.C.E. LA HANDBAL

● Meciul de la 2 aprilie, programat la Dortmund (R.F. a Germaniei), dintre Steaua şi VfL Gummersbach din cadrul finalei C.C.E. la handbal masculin va fi arbitrat de **Hans Karlsson şi Leif Olsson** (Suedia).

● Federaţia internaţională de handbal a delegat arbitrii dublei întîlniri România — U.R.S.S. din preliminariile campionatului mondial de handbal feminin. Partida din tur (în U.R.S.S.) va fi condusă de finlandezii **Heikki Tuominen** şi **Undo Repo,** iar cea din retur (în România) de iugoslavii **Vlado Simanovici** şi **Milan Valcici.**

● Meciul Bulgaria — Danemarca (tot din preliminariile C.M. la handbal feminin) va fi arbitrat de cuplul român **Varac Pelenghian — Vladimir Cojocaru.**

Redacţia şi administraţia: str. Vasile Conta nr. 16: telefoane: centrală 11.10.05, secţia corespondenţi 11.51.09, interurban 72 şi 286; telex: sportrom buc. 180, Tiparul „I. P. Informaţia“, Bucureşti 40368

PROLETARI DIN TOATE ȚĂRILE, UNIȚI-VĂ!

sportul

ZIAR AL CONSILIULUI NAȚIONAL PENTRU EDUCAȚIE FIZICĂ ȘI SPORT

ANUL XXVI — Nr. 1205 (6639) 4 PAGINI 30 BANI Vineri 19 martie 1971

LUCRĂRILE SESIUNII MARII ADUNĂRI NAȚIONALE

Joi, în cea de-a doua zi a lucrărilor sesiunii Marii Adunări Naționale, a continuat dezbaterea celorlalte proiecte de legi înscrise pe ordinea de zi.

Cei prezenți în sala Marii Adunări Naționale au întîmpinat cu puternice și îndelungi aplauze pe conducătorii partidului și statului, tovarășii **Nicolae Ceaușescu, Emil Bodnaraș, Manea Mănescu, Paul Niculescu-Mizil, Gheorghe Pană, Virgil Trofin, Ilie Verdeț, Maxim Berghianu, Florian Dănălache, Constantin Drăgan, Emil Drăgănescu, Janos Fazekas, Petre Lupu, Dumitru Popa, Dumitru Popescu, Leonte Răutu, Vasile Vîlcu.**

După deschiderea lucrărilor, președintele Marii Adunări Naționale, tovarășul **Ștefan Voitec**, a dat cuvîntul tovarășului **Mircea Malița**, ministrul învățămîntului, care, din însărcinarea Consiliului de Miniștri, a prezentat Expunerea la Proiectul de lege privind perfecționarea pregătirii profesionale a lucrătorilor din unitățile socialiste.

Proiectul de lege s-a discutat apoi pe articole și au fost adoptate unele amendamente pe baza propunerilor făcute de deputați în cadrul dezbaterii generale.

Cu amendamentele propuse, Marea Adunare Națională a adoptat prin vot secret **Legea privind perfecționarea pregătirii profesionale a lucrătorilor din unitățile socialiste.**

La următorul punct de pe ordinea de zi, deputatul **Vasile Vîlcu**, membru al Comitetului Executiv al C.C. al P.C.R., vicepreședinte al Consiliului de Stat, a prezentat Expunerea la Proiectul de lege privind înființarea, organizarea și funcționarea Comisiei Naționale de demografie.

După discuția pe articole, Marea Adunare Națională a adoptat, prin vot secret, cu amendamentele propuse, **Legea privind înființarea, organizarea și funcționarea Comisiei Naționale de Demografie.**

In ședința de după-amiază, tovarășul **Teodor Vasiliu**, ministrul justiției, a prezentat Expunerea la Proiectul de lege privind extrădarea.

Proiectul a fost discutat apoi pe articole și supus votului deputaților.

Marea Adunare Națională a adoptat apoi prin vot secret **Legea privind extrădarea.**

Expunerea la următorul punct de pe ordinea de zi: Proiect de lege cu privire la actele de identitate ale cetățenilor români, precum și la procedura schimbării domiciliului și a reședinței, a fost făcută de deputatul **Cornel Onescu**, ministrul afacerilor interne.

După discutarea pe articole, Marea Adunare Națională a adoptat prin vot secret **Legea cu privire la actele de identitate ale cetățenilor români, precum și la procedura schimbării domiciliului și a reședinței.**

La ultimul punct de pe ordinea de zi, președintele Marii Adunări Naționale, tovarășul **Ștefan Voitec**, a propus eliberarea din funcția de membru al Consiliului de Stat a tovarășului **Ion Cosma**, care a fost numit ministru al turismului, și completarea locului devenit astfel vacant.

Biroul Marii Adunări Naționale a propus apoi ca în locul devenit vacant să fie ales ca membru al Consiliului de Stat tovarășul **Dumitru D. Petrescu**, deputat în Circumscripția electorală nr. 12 — Rociu, județul Argeș, prim-vicepreședinte al Comitetului Executiv al Consiliului popular al județului Argeș.

Prin vot secret cu buletine, Marea Adunare Națională a eliberat pe tovarășul **Ion Cosma** din funcția de membru al Consiliului de Stat și a ales în această funcție pe tovarășul **Dumitru D. Petrescu.**

Seara, lucrările s-au încheiat, viitoarea ședință plenară a sesiunii a șasea a celei de-a VI-a legislaturi a Marii Adunări Naționale urmînd să fie anunțată din timp.

(Agerpres)

GAZDELE OPTIMILOR „CUPEI ROMÂNIEI" LA FOTBAL

DIVIZIONARELE A (ÎNTRE ELE) LA HUNEDOARA, TÎRGOVIȘTE ȘI TR. SEVERIN

Deoarece mai multe echipe calificate în „optimile" Cupei României nu au căzut de acord asupra orașelor unde urmează să se întîlnească miercuri 24 martie, comisia centrală de competiții și disciplină a F. R. Fotbal a stabilit, în ședința ținută aseară, locurile de desfășurare a meciurilor.

Iată localitățile care vor găzdui „optimile" Cupei României:

- **SIBIU: Crișul Oradea—Farul;**
- **BRAȘOV** (stadionul Tineretului): **Chimia Făgăraș — Dinamo;**
- **RM. SĂRAT: Progresul Brăila—Sport Club Bacău;**
- **CRAIOVA: Politehnica Timișoara—Progresul București;**
- **HUNEDOARA: U.T.A.—„U" Cluj;**
- **TÎRGOVIȘTE: F. C. Argeș—Steaua;**
- **TR. SEVERIN: Rapid — C.F.R. Timișoara;**
- **PLOPENI** sau **BUZĂU: Metalul București—Petrolul Ploiești** (aceste din urmă două cluburi au căzut de acord pentru Plopeni, însă n-au anunțat în scris F. R. Fotbal; dacă în cursul zilei de azi vor aduce acordul scris, atunci meciul se va disputa la Plopeni, în caz contrar la Buzău).

Lansat în atac, fundașul echipei Progresul Viorel Popescu amenință poarta Tehnometalului

Foto: D. NEAGU

Progresul București—Tehnometal 2-1 (1-1)

Ieri, pe stadionul Republicii, echipa Progresul București, aliniind formația: Manta (Zamfir)—V. Popescu, Măndoiu, Grama, Ad. Constantinescu, Tănăsescu, Beldeanu (D. Iordan), Sandu Ion, Dudu Georgescu (Năstase), Raksi, Năstase (Matei), a dispus de divizionara C Tehnometal cu scorul de 2—1 (1—1), prin punctele înscrise de Năstase (2), respectiv Bogdan.

Meciul a fost, în general, frumos, fazele alternînd de la o poartă la alta, sparingpartenerul divizionarilor A, opunînd o dîrză rezistență.

Aurel PĂPĂDIE

ECHIPA DE JUNIORI A TURCIEI SOSEȘTE ASTĂZI LA BUCUREȘTI

Reprezentativa de juniori a Turciei, care va evolua duminică în compania selecționatei similare a României, în preliminariile turneului U.E.F.A., este așteptată să sosească astăzi în Capitală, pe calea aerului. Spre Cîmpina, locul de desfășurare a întîlnirii, fotbaliștii turci vor pleca mîine, cu autobuzul.

RAJKO MITICI — SELECȚIONERUL ECHIPEI LUMII

După cum transmite agenția iugoslavă de presă TANIUG, federația de fotbal a Uniunii Sovietice și cunoscutul portar Lev Iașin l-au solicitat pe fostul internațional iugoslav Rajko Mitici să îndeplinească funcția de antrenor al selecționatei mondiale ce urmează să întîlnească la 27 mai echipa Dinamo Moscova. Rajko Mitici a declarat că se simte onorat de această propunere și că va încerca să alcătuiască o selecționată care să cuprindă pe cei mai valoroși fotbaliști de pe glob. După cum am mai anunțat, în rîndul elitei fotbalului mondial ce va evolua în meciul de la Moscova a fost selecționat jucătorul român: **Florea Dumitrache.**

BUCHET DE COMPETIȚII

Înscrisă în cumpăna anotimpurilor, sărbătorită generos, cu dragoste și căldură de întregul popor — **jumătatea de secol de existență a Partidului reprezintă evenimentul major al acestor zile, în jurul căruia se împletesc ca într-un splendid buchet energia și întreaga capacitate creatoare a oamenilor muncii din țara noastră**

Pe stadioane și în săli, sportivii își înzecesc și ei eforturile pentru a fi prezenți activ și la o cotă valorică deosebită în cronica evenimentelor din aceste zile. Federațiile, cluburile și organele locale ale mișcării sportive și-au alcătuit din timp planuri ample în care sînt cuprinse nenumărate competiții de atletism, înot, tir, haltere și popice sau acțiuni cultural-sportive **organizate în cinstea Semicentenarului Partidului Comunist Român.** În afara acestor acțiuni, numeroase alte inițiative marchează pregnant și în domeniul sportului apropierea acestui mare eveniment. Federația de schi organizează, de pildă, o competiție dotată cu **„Cupa Semicentenarului"**, în programul căreia sînt cuprinse probe alpine și de fond. Întrecerea va avea loc în Bucegi, în zilele de 17 și 18 aprilie, și **va reuni la start pe cei mai buni schiori din țara noastră.** O altă dispută sportivă de amploare va avea loc la sfîrșitul acestei săptămîni la Brăila, unde **— o dată cu inaugurarea noului bazin acoperit — cei mai valoroși reprezentanți ai natației noastre** (Marian Slavic, Anca Groza, Agneta Sterner, Gh. Lupu și alții) **își vor disputa cinstea de a se număra printre învingătorii „Cupei Semicentenarului".** La baschet, volei, polo și călărie, numeroase întreceri vor solicita atenția tuturor iubitorilor de sport. Un eveniment de seamă, în suita de manifestații sportive organizate cu acest prilej, îl va constitui, fără îndoială, **„Cupa Semicentenarului"** la un sport nautic (sărituri în apă), competiție ce va avea loc în zilele de 17 și 18 aprilie la București și cu prilejul căreia **se va inaugura modernul bazin acoperit de sărituri din Complexul „23 August".**

Dincolo însă de acest bogat program competițional, din care am evocat doar o parte, **pe agenda întrecerilor sportive organizate în cinstea Semicentenarului Partidului Comunist Român apar zilnic alte noi inițiative locale.** Un exemplu — nu singurul — în această direcție îl constituie **„Cupa Semicentenarului"** la cros, organizată de CJEFS Sibiu și de A.S.A. Sibiu. Întrecerile vor avea loc în trei etape (la 21 și 28 martie și 4 aprilie) pe aleile din Parcul Subarini, **cu participarea a peste 200 de concurenți.** Asemenea acțiuni se vor desfășura în majoritatea județelor și orașelor țării, exprimînd — prin succesul lor de organizare și participare **— contribuția directă a întregului activ al mișcării sportive la această mare sărbătoare a poporului nostru.**

AU FOST DESEMNAȚI ARBITRII MECIULUI DE BOX ROMÂNIA—DANEMARCA

Întîlnirea internațională de box dintre reprezentativele României și Danemarcei, ce se va disputa sîmbătă seara în sala Floreasca, va începe la orele 18,30.

Conform înțelegerii dintre cele două federații, la această partidă nu va oficia un arbitru neutru. Arbitrajul atît în ring cît și la mese, va fi asigurat de doi arbitri români și doi danezi, care vor conduce alternativ în ring.

Pentru această întîlnire, federația română de box a delegat pe arbitri **Marin Stănescu** și **Petre Epureanu.** Din partea federației daneze vor oficia **B. Nielsen** și **H. Petersen.**

Cele zece meciuri (oaspeții nu prezintă boxer la categoria semimuscă) se vor disputa în ordinea categoriilor, de la muscă la grea.

Biletele de intrare la această întrecere sportivă s-au pus în vînzare la casa specială din str. Vasile Conta nr. 16, iar în ziua meciului se vor găsi și la casa de la sala Floreasca. Costul biletelor este de 8 lei (balcon) și 12 lei (parter).

8, 10 SAU 12 ECHIPE ÎN DIVIZIA A LA VOLEI?

Neîndoios, lumea voleibalistică așteaptă cu justificat interes evoluția dezbaterilor privind modificările sistemului competițional și ale structurii diviziilor naționale, modificări preconizate de forul de specialitate. Cele mai importante schimbări, aflate în stare de studiu, se referă — după cum am precizat într-o precedentă anchetă în rîndul antrenorilor — la introducerea sistemului turneu alături sau substituind formula cu etape săptămînale și la reducerea numărului de echipe în divizia A. În legătură cu cele două probleme, antrenorii consultați de noi se declaraseră, în majoritatea lor, pentru formula turneelor (care să nu scurteze însă perioada

● În disputa etape săptămînale – turneu, va invinge... formula combinată? ● Modificări în diviziile B și școlare

competițională), fiind însă potrivnici reducerii numărului de echipe în A. Am cerut secretarului general al F.R.V., Aurel Dobincă, să ne expună punctul de vedere al federației și al său personal în acest sens, adresîndu-i următoarele întrebări: ÎN CE CONTEXT SE VA ADOPTA FORMULA TURNEU? NU CREDEȚI CĂ REDUCEREA LA 8 A NUMĂRULUI DE ECHIPE ÎN PRIMA DIVIZIE AR AFECTA SERIOS UNELE CENTRE VOLEIBALISTICE CU TRADIȚIE?

„Trebuie să precizez că modificările preconizate de noi sînt mai numeroase și afectează toate sferele activității de performanță. De pildă, pentru anul competițional 1971-72 ne-am gîndit ca, în diviziile școlare, echipele (împărțite în 8 serii de cîte 6) să dispute două tururi cu etape săptămînale, dintre care unul în aer liber, și un tur de sală după sistemul turneului. Prin aceasta urmărim pe de o parte ca pregătirea să-și atingă mai bine scopul, iar pe de altă

Aurelian BREBEANU

(Continuare în pag. a 2-a)

„Bomba" lui Binda („U") surprinde nepregătit blocajul timișorenilor. Fază din partida masculină de divizia A, „U" Cluj—Politehnica Timișoara, desfășurată miercuri seara la Cluj. Citiți în pagina a II-a amănunte de la întîlnirile de volei din provincie.

Foto: Călin CREȚU-Cluj

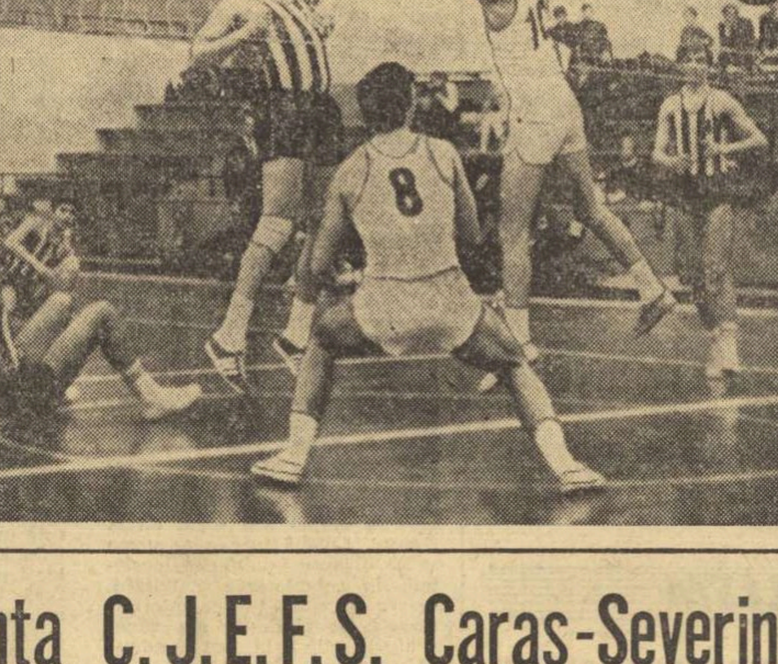

Năstase și Țiriac își vor reîntîlni suporterii

● Vizite la uzina „23 August" și liceul nr. 1 din Ploiești ● Demonstrații la București și Brașov

Reeditînd tradiționalele lor apariții în fața publicului bucureștean, primii noștri tenismeni, maeștrii emeriți ai sportului Ilie Năstase și Ion Țiriac, ne dau întîlnire pentru duminică după-amiază sub cupola sălii sporturilor Floreasca. De data aceasta, ni se promite mai mult decît o simplă demonstrație de tenis. Va fi un adevărat spectacol de gală, sub „tirul" reflectoarelor televiziunii și al camerelor de luat vederi, cu proiecții de film, interviuri luate în sală, autografe oferite solicitanților celor mai norocoși.

Programul începe la ora 16,30 și prima surpriză rezervată spectatorilor prezenți în tribune va fi aceea că ei vor vedea, mai întîi, pe Țiriac și Năstase evoluînd în... film. Va fi proiectată, pe ecrane dispuse în sală, pelicula memorabilei finale a „Cupei Davis", jucată de echipele S.U.A. și României, la Cleveland. Acest film durează aproximativ o jumătate de oră, după care cei doi tenismeni vor trece pe teren, oferindu-ne o demonstrație practică a virtuozității lor. Deci, o partidă Năstase-Țiriac, după care aceiași vor juca împotriva altor adversari și anume, actualul campion al României, maestrul sportului Petre Mărmureanu (deci revanșa promisă, Năstase-Mărmureanu, va avea loc mai curînd decît ne așteptam), precum și tînărul echipier al lotului reprezentativ, Viorel Marcu. La urmă, încă o partidă demonstrativă, jucată între perechi. Tot acest copios „menu" figurează și în programul televiziunii, fiindcă de această dată emisiunea duminicală „Studioul N" este consacrată exclusiv tenisului!

Biletele pentru gala de tenis se pun în vînzare, de azi dimineață, la casele speciale de la sala Floreasca.

Îi vom vedea din nou pe excelenții noștri tenismeni, Țiriac și Năstase, evoluînd duminică în sala Floreasca.

Întîlnirea așilor rachetei cu entuziaștii lor suporteri, în sala Floreasca, nu va fi singura din aceste zile. Ea este precedată de o vizită pe care Ion Țiriac și Ilie Năstase o vor face mîine la Uzinele „23 August", unde vor sta de vorbă cu muncitorii și tehnicienii secției de motoare. Luni, în continuarea acestui extrem de interesant raid, cei doi maeștri emeriți sînt așteptați dimineața de elevii liceului nr. 1 din Ploiești, iar după amiaza are loc o nouă demonstrație de tenis, de data aceasta în sala Tractorul din Brașov.

Radu VOIA

SPORTULUI — UN SPRIJIN PERMANENT

Manifestată permanent și multilateral, grija partidului și a statului nostru pentru continua dezvoltare a educației fizice și a sportului duce la crearea de condiții, din ce în ce mai eficiente, pentru larga răspîndire a acestor importante activități de interes național. Aprecierile, analizele, măsurile indicate de conducerea de partid reprezintă un prețios ajutor în îndeplinirea răspunderilor încredințate mișcării sportive.

Au fost rostite cuvinte care subliniază rolul educației fizice și a sportului, nevoia de a se acționa cu fermitate în această direcție, la Plenara C.C. al P.C.R. din februarie 1971. Au fost date indicații prețioase, pentru mai buna rezolvare a sarcinilor în domeniul educației fizice și sportului, în expunerea făcută de tovarășul **NICOLAE CEAUȘESCU** la recenta Conferință pe țară a Uniunii Arhitecților din România. Conferințele județene pentru educație fizică și sport s-au bucurat de prezența și de sprijinul nemijlocit al primilor secretari și al altor numeroase cadre de conducere, de partid și de stat, din toate județele țării.

De asemenea, educației fizice și sportului în rîndurile tineretului i-au fost conferite recunoașteri importante în dezbaterile prilejuite de lucrările Congresului U.T.C. Numeroase referiri, sarcini și direcții de acțiune au fost cuprinse și în Tezele Consiliului Central U.G.S.R., elaborate în vederea apropiatului Congres al sindicatelor.

Ieri, presa a publicat rezultatele întrecerii dintre organizațiile județene de partid, consiliile populare și institutele de cercetare științifică, pentru realizarea și depășirea planului pe 1970, întrecere care a evidențiat încă o dată uriașa forță și energie creatoare a întregului popor, care, sub conducerea Partidului Comunist Român, înfăptuiește consecvent programul făuririi societății socialiste multilateral dezvoltate în patria noastră.

Enumerînd rezultatele obținute în cadrul acestei întreceri și anunțînd înalte distincții acordate pentru cele mai importante succese, comunicatul mai precizează: **„Pe lîngă aceste distincții, județele și institutele de cercetări fruntașe primesc, sub formă de premii, fonduri bănești ce vor fi utilizate pentru îmbunătățirea bazei materiale a activităților social-culturale — cămine și creșe de copii, cantine, case de cultură, cămine culturale, baze sportive, dotarea laboratoarelor, bibliotecilor și altor unități similare, precum și pentru organizarea de excursii cu participarea muncitorilor, țăranilor cooperatori, specialiștilor, cercetătorilor, activiștilor de partid, de stat și ai organizațiilor obștești care au adus o contribuție deosebită la depășirea sarcinilor de plan și la realizarea angajamentelor".**

Iată o nouă și semnificativă dovadă a grijii partidului nostru pentru crearea unor condiții permanent îmbunătățite, prin care să se asigure antrenarea mai largă a oamenilor muncii, îndeosebi a tineretului, în practicarea exercițiilor fizice și sportului. Așadar, un nou și însemnat sprijin material, căruia toate organele și organizațiile sportive sînt datoare să-i răspundă prin rezultate cît mai bune în activitatea viitoare.

Dan GÂRLEȘTEANU

Conferința C.J.E.F.S. Caraș-Severin

Casa de Cultură a Sindicatelor din Reșița a găzduit, joi după amiază, Conferința Consiliului județean pentru educație fizică și sport Caraș-Severin, la ale cărei lucrări au luat parte membrii consiliului, președinți și membri ai comisiilor pe ramură de sport, președinți ai unor cluburi și asociații sportive, antrenori și instructori, sportivi fruntași, precum și reprezentanți ai organelor și organizațiilor locale cu atribuții în domeniul sportului.

La lucrările conferinței a participat tovarășul **Tudor Iorga**, secretar al Comitetului județean Caraș-Severin al P.C.R.

Consiliul Național pentru Educație Fizică și Sport a fost reprezentat de tovarășul conf. univ. **I. Kunst-Ghermănescu**, secretar al C.N.E.F.S.

După deschiderea lucrărilor, tov. I. Kunst-Ghermănescu a înmînat președintelui C.J.E.F.S. diploma conferită de C.N.E.F.S. pentru locul III (grupa a 2-a), pe care s-a situat județul Caraș-Severin în întrecerea desfășurată anul trecut, între județe, iar arbitrului **Mihai Szucik** placheta de argint a Federației Române de Handbal pentru o îndelungată și rodnică activitate.

A luat apoi cuvîntul tov. **Tudor Iorga**, care a apreciat activitatea sportivă a județului, precum și munca desfășurată de Consiliul județean, făcînd recomandări prețioase pentru o mai deplină afirmare în viitor a județului pe tărîm sportiv.

Pe marginea dării de seamă și a proiectului planului de măsuri s-au purtat fructuoase discuții.

În intervenția sa, tov. **I. Kunst-Ghermănescu** a subliniat rezultatele remarcabile

(Continuare în pag. a 2-a)

ATLEȚI ROMÂNI LA CROSUL BALCANIC

Ieri au plecat la Sliven atleții români care vor participa la Crosul balcanic. Au făcut deplasarea 26 de crosiști, printre care și **Cornelia Holub, Gh. Ghipu, A. Dinescu, Fl. Sandru, N. Onescu, Herman Matthes, Petre Lupan, Elisabeta Baciu, Maria Lincă, Natalia Andrei, Ilie Cioca** și **Nicolae Mustață.** Întrecerile au loc duminică.

★

Într-un concurs pe teren acoperit, Marin Voicu (C.S.S.) a stabilit un nou record republican de sală (juniori II) la prăjină: 4,42 m. Este cel de-al șaselea record național stabilit de atleții pregătiți de **prof. Gh. Fodoreanu.**

PE MARGINEA CONFERINȚELOR C.J.E.F.S.

BRĂILA: Mai multe preocupări astăzi, pentru asigurarea succeselor viitoare!

Sportul brăilean se mîndrește, și pe bună dreptate, cu tradiția sa de multe decenii, cu unele performanțe obținute în anii din urmă, rezultat al unei mai atente preocupări a cadrelor tehnice, a colaborării mai eficiente între organele și organizațiile care, conform legii, au răspunderi precise pe linia dezvoltării educației fizice și sportului nu numai în ceea ce privește municipiul Brăila, ci și întreg cuprinsul județului. Toate acestea au reieșit pregnant din darea de seamă și din discuțiile purtate cu prilejul recentei conferințe a C.J.E.F.S. de la care am desprins și alte cîteva chestiuni foarte semnificative. Una dintre ele a fost că la Brăila, cu toate succesele dobîndite în ultima vreme, se apreciază realist că există încă sumedenie de posibilități prea puțin folosite, atît în ceea ce privește activitatea sportivă de masă, cît și cea de performanță, că oamenii locului nu se declară satisfăcuți de ceea ce au înfăptuit pînă acum, și că, dimpotrivă, doresc să realizeze mult mai mult pe tărîmul educației fizice și sportului, pentru cuprinderea în activitatea stadioanelor a unui număr cît mai mare de tineri și tinere, și nu numai a acestora!

Vorbitorii au apreciat într-un spirit realist situația sportului brăilean, subliniind faptul că actuala bază sportivă este cu totul insuficientă și că, tocmai de aceea, în viitorul apropiat vor trebui depuse eforturi însemnate pentru îmbunătățirea ei, prin amenajarea de noi terenuri simple și a unor baze mai pretențioase (săli de gimnastică în școli, terenuri de handbal, volei, baschet și fotbal, bac de iarnă, patinoar artificial, stadion pentru atletism etc).

Cum toate aceste obiective aparțin, de fapt, viitorului și avînd în vedere că vineri (adică astăzi) va fi receptionat un bazin olimpic acoperit în Parcul Monument, preocupările ceasului de față au fost îndreptate către utilizarea rațională și pe deplin eficientă a acestei construcții. În acest scop a și fost angajat prof. Felix Heitz, fost recordman național de înot, și s-a stabilit pentru mai multe școli generale din vecinătate ca orele de educație fizică pentru clasele I și a II-a să se desfășoare — experimental — la bazinul de înot! Ideea în sine credem că nu necesită a mai fi comentată! E excelentă.

O atenție specială va trebui acordată în viitor, așa cum s-a subliniat, formării la tineri a deprinderii de mișcare, a înțelegerii rostului și efectelor practicării diferitelor exerciții fizice. La aceasta sînt chemați să-și aducă aportul în primul rînd profesorii de educație fizică. Dar, așa cum a arătat în cuvîntul său tov. conf. univ. **Marin Bîrjega**, vicepreședinte al C.N.E.F.S., problema nu este și nici nu poate fi doar o sarcină exclusivă a profesorilor de educație fizică. Rezolvarea ei în totalitate și cît mai de grabă solicită contribuția și a altor factori, cu sau fără contingențe directe cu activitatea sportivă, a părinților. În această privință și propaganda pentru sport va trebui să îmbrace haine noi, să răspundă cerințelor actuale. O parte însemnată a cuvîntului său, tov. Marin Bîrjega a rezervat-o problemelor de instruire sportivă, de selecție și educație, necesității permanente de îmbogățire a nivelului de cunoștințe al tuturor celor care, într-un fel sau altul, muncesc pe tărîmul sportului, insistînd pe necesitatea stringentă a consolidării organizatorice a mișcării sportive, pe o colaborare și mai strînsă între factorii învestiți cu responsabilități în acest domeniu.

Tov. **Radu Cîncă**, secretar al comitetului județean de partid, a vorbit, între altele, de importanța îmbunătățirii continue a stilului și metodelor de muncă ale biroului C.J.E.F.S., de înlăturarea unor paralelisme care mai apar în rezolvarea sarcinilor, de angrenarea în activitatea cotidiană, la rezolvarea unor treburi importante, a unui larg activ de pasionați ai sportului. Vorbitorul a combătut acea tendință de gigantism care se mai face simțită, mai ales în chestiuni organizatorice și a recomandat ca întreaga colaborare dintre C.J.E.F.S., ca organ tehnic de specialitate, consiliul sindical județean, comitetul județean al U.T.C. și alte foruri să fie asigurată la nivelul cel mai ridicat. Cu sprijinul autorităților locale va trebui începută o acțiune largă pentru amenajarea de baze sportive simple, pentru crearea de spații de joacă pentru copii, pentru întreținerea corespunzătoare și folosirea eficientă a terenurilor existente.

Lucrările conferinței CJEFS Brăila, la încheierea cărora au fost desemnate noul consiliu județean și biroul său, au demonstrat că există premise ca, în viitorul apropiat, în activitatea de educație fizică și sport să fie înregistrate noi și importante succese.

Romeo VILARA

Conferința C.J.E.F.S. Caraș-Severin

(Urmare din pag. 1)

obținute în ultimii ani de mișcarea sportivă a județului Caraș-Severin și a indicat obiectivele asupra cărora vor trebui să-și îndrepte, în viitor, atenția activiștii sportivi din acest județ.

Participanții la lucrările conferinței au răspuns chemării la întrecere lansată de C.J.E.F.S. Galați.

S-a trecut, apoi, la desemnarea noului consiliu și a biroului acestuia, din care fac parte următorii tovarăși: **Ilie Pătruică** (președinte), **Ioan Bucur și Eusebiu Mitrea, Ion Dumitra, Petru Enășel, Toma Guță, Ildiko Zsizsik, Emil Marele, Caiță Maricici, Cornelia Marcu, Petru Săvulescu, Ioan Schuster, Ion Șchiopu, Vasile Șeicu și Petru Ștefan** (membri).

Participanții la lucrările Conferinței au adoptat într-o atmosferă de puternic entuziasm, textul unei telegrame adresată C.C. al P.C.R., tovarășului **NICOLAE CEAUȘESCU** personal, prin care își exprimă mulțumirile pentru sprijinul acordat de partid și de stat mișcării sportive și se angajează să depună eforturi susținute în vederea obținerii de noi succese.

ATLETISM

După campionatele europene de sală

CORNELIA POPESCU: „Puteam cîștiga titlul!"

CAROL CORBU cu piciorul în ghips și cu gîndul la media săriturilor

● Egalitatea cu campionul olimpic costă... o gleznă ● Ileana Silai a acceptat trena lentă ● Între yoga și tricoul californian

Urmarea celei de-a 5-a sărituri: un picior în ghips! Ceea ce din evoluția săriturilor nu s-ar putea ghici: CORBU: 16,38; 16,54; 16,43; 16,47; 16,83; 16,42; SANEEV: 16,55; 16,83; 16,58; 16,63; 16,40; 16,75. Media săriturilor ar arăta 16,51 pentru Corbu și 16,62 pentru Saneev

Trei atleți români ar fi meritat și ar fi putut să ajungă pe vîrful podiumului, la campionatele europene. În primul rînd Carol Corbu, pe care doar dificultatea de a stabili precis urma călcîiului în nisip l-a privat de titlu. Săritura a 5-a, care l-a făcut, potrivit arbitrilor, egalul campionului olimpic Saneev, s-a soldat cu o gravă entorsă. „Era penultima încercare — ne mărturisește Carol Corbu — și simțeam că-l pot învinge pe Saneev. Pentru prima oară argintul nu mă mulțumea. Cu această dorință extraordinară, am împins puternic la pasul trei și... din păcate mi-am dat gleznа peste cap!" În plin efort, nu a simțit, imediat urmările și a mai fost capabil de încă o săritură de 16,42. Abia a doua zi s-a trezit cu gleznа umflată și vînătă. I s-a prescris plecarea urgentă la un tratament balnear.

POATE, DATA VIITOARE...

Și Cornelia Popescu, plîngînd de ciudă lîngă stativi, ar fi putut obține titlul. Din păcate nu și-a reglat bine elanul, a bătut de fiecare dată prea de departe și semnele insistente ale antrenorului ei din tribună, au rămas inutile. Cu lacrimile uscate, Cornelia Popescu ne spunea: **„Puteam cîștiga titlul. M-a cuprins ciuda, pentru că am pierdut o mare ocazie. Trei-patru zile dacă aș mai fi avut, pentru acomodare, vă asigur că nu mă mai ajungea nimeni la 1,82". Nu-i nimic, Cornelia, data viitoare!**

Ileana Silai, care ne-a dat din serii sentimentul unei depline siguranțe, putea și ea să obțină titlul. **„N-am folosit — recunoaște acum Ileana Silai — avantajul de a fi plecat în cursa finală din înaltul virajului, pentru a mă plasa în frunte. Din cauza aceasta am fost obligată, în pluton, să accept trena prea lentă din prima parte, adică să mă lipsesc de avantajul ritmicității ridicate care mă caracterizează".** Un sumar sondaj comparativ — opunînd cea mai bună performanță a sezonului rezultatului din finala de la Sofia — aduce în dreptul Ilenei Silai progresul cel mai evident: un cîștig de 1,3 sec., în timp ce Colette Besson, de pildă, scade cu 1,2 sec. Cifrele acestea nu ar avea valoare dacă ele nu ne-ar dezvălui drumul ascendent al Ilenei Silai spre sezonul în aer liber, ceea ce este îmbucurător.

„BUCUREȘTENII" SE IMPUN

Specificitatea concursurilor de sală am mai evocat-o. Nu ne vom opri, deci, la excentricul discobol suedez Ricky Bruch, care și-a plimbat barba de viking prin sală, a aruncat greutatea de două ori și, cu 19,50 m, a învins o serie de specialiști, clasîndu-se al treilea. Mai curînd vom sublinia urmările unui antrenament perpetuu, unui sezon clar de concursuri. Polonezul Andrzej Badenski, de pildă, venit după o răsunătoare campanie indoor americană, și-a învins zdrobitor concurenții pe două ture de pistă (400 m în 46,8 față de 47,4 ai sovieticului Savciuk). Compatriotul și companionul său de voiaj transatlantic, Henryk Szordykowski, s-a comportat la fel pe 1500 m. Numai Snejana Hrepevnik a crezut că e suficient să etaleze un tricou galben californian pentru a-și intimida adversarele: în afară de această frivolitate, să recunoaștem însă că săritoarea iugoslavă este capabilă de o uluitoare detentă, aproape de pe loc, cu o fascinantă învăluire a ștachetei. La aceeași probă se anunță drept performera viitorului — așa cum am prezis încă de la concursul din București — tînăra studentă cehoslovacă Marta Kostlanova, azi: 1,78, mîine sigur peste 1,80. Alt obișnuit al concursurilor bucureștene, sovieticul Aleksandr Demus, se impune în elita probei de 60 m. garduri, cea care i-a produs o surprinzătoare înfrîngere favoritului vest-german Nickel.

LONGEVITATEA ANEI SĂLĂJAN

Întrecerile de la Sofia au fost dominate de cîteva personalități incontestabile, cu trăsături de modestie ca sovieticul Evgheni Arjanov, cîștigător detașat pe 800 m; cu discreție și stăpînire de sine în comportare, precum Wolfgang Nordwig (R.D.G.), marcat de nelipsita sa cotieră, prezentă ca și voința sa nealterată; cu alternanța de zvăpăială și de concentrare a multilateralei Heide Rosendahl, care poartă șosetele alb-roșii și cînd face exerciții de yoga și cînd, înainte de a-și lua elanul pentru sărituri, pocnește din degete și cîntă, căutînd ritmul convenabil alergării; cu explozia de ambiție a lui Hans Baumgartner, capabil să profite de ambianță, să-și provoace mereu suscitarea pozitivă care duce la performanță chiar cînd nu este cel mai bun.

Am putea aminti aci și de campionii unei anumite longevități, listă din care n-ar trebui să lipsească Ana Sălăjan și Pierre Colnard, dar mai ales Ter-Ovanesian sau Karin Balzer, aceștia din urmă de atîta vreme exemplare de elită ale atletismului mondial, nu numai continental. Precum memoria va păstra mult timp vie, lupta dintre Nadejda Cijova și Marghita Gummel care a dus la noul record al lumii de 19,70, la aruncarea greutății.

Victor BANCIULESCU

BOX

CAMPIONATUL SENIORILOR BUCUREȘTENI

Campionatul de box al seniorilor bucureșteni, la gala a doua, a reunit o serie de boxeri cunoscuți. **Rezultate tehnice:** C. Lucian (Constr.) b.p. I. Pavlesenco, R. Ivanciu (Met.) b.p. M. Ionită (Olimpia), Gh. Stroe (CSS) b.p. Gh. Radu (Rapid), Gh. Manea (Voința) b.p. M. Enes (Met.), D. Dosan (Gr. Roșie) b.p. V. Marinescu (Semănătoarea), Gh. Bot (Voința) b.p. I. Mitu (Gloria), T. Miron (Voința) b.p. T. Nebunoiu (Electromag.), D. Debre (Gr. Roșie) b.k.o. 1 I. Stancu (Constr.), N. Stancu (Gr. Roșie) b.p. I. Paraschiv (Olimpia), N. Păun (Semănătoarea) b. ab. 2 A. Stoian (Gr. Roșie), V. Zamfir (Steaua) b.p. A. Gheorghiu (Semănătoarea), G. Grecu (Constr.) b. ab. 1 A. Anghel (CPMB) (D. Diaconescu — coresp.)

CAMPIONII ȘCOLILOR SPORTIVE

La Sibiu, s-au încheiat recent campionatele republicane ale școlilor sportive. La sfîrșitul a 70 de meciuri au fost desemnați campionii. Iată-i în ordinea categoriilor: **JUNIORI MICI:** C. Guță (Craiova), D. Negru (Sibiu), E. Guip (Sibiu), Fl. Șerb (Sibiu), W. Stingel (Sibiu), Gh. Roșu (Brașov), D. Cimpoieru (Brașov), Gh. Grigore (Sibiu), Gh. Bucur (Sibiu), M. Irimie (Iași), G. Mascas (Constanța); **JUNIORI MARI:** T. Miuleț (Sibiu), Gh. Cotoran (Craiova), C. Pașcanu (Iași), Fl. Menteanu (București), M. Mitiaeh (București), A. Frățilă (Sibiu), Gh. Tureac (București), V. Lupu (Iași), V. Vințeanu (Brașov), P. Potîrniche (Constanța), N. Miron (Constanța), Gh. Bivolaru (Iași). Elevii antrenorilor Mircea Balaș, Emil Sîrbu (Energia București) și Ernest Gnandt (Șoimii Sibiu), s-au detașat de colegii lor din celelalte orașe, cucerind cele mai multe victorii. (I. Ionescu — coresp.)

SCHI

I. TUDOR, F. FORICO, ELENA BĂȘA ȘI IULIANA PAȚA CAMPIONII JUNIORILOR

POIANA BRAȘOV, **(prin telefon).** — Aproape 150 de juniori, selecționați din 16 cluburi și școli sportive din țară s-au prezentat la startul campionatelor naționale. A ieșit în evidență pregătirea omogenă foarte bună, concretizată în lupta acerbă de pe trasee și în rezultate deosebit de strînse.

Desigur, în confruntarea pe zone geografice, Brașovul și Prahova apăreau favorite. Dar, la aceste campionate raportul de forțe s-a echilibrat considerabil, în special prin aportul Moldovei (Vatra Dornei și Cîmpulung) și al Harghitei, prezențe cantitative și calitative prestigioase. În general, titlurile au revenit favoriților. O mențiune specială merită totuși **Ion Tudor** (A.S.A. Brașov) care prin victoria de azi cucerește al 4-lea titlu național pe anul 1971 (el are mari perspective și pentru al 5-lea în ștafeta de mîine — n.r. astăzi). Este un campion absolut al categoriei, care împreună cu antrenorul său, Ion Cimpoia, culeg roadele unei munci deosebit de susținute. Rezultatele tehnice:

5 KM JUNIOARE MARI (16 conc.): 1. **Elena Bășa** (Dinamo) 21,56; 2. Iudith Gali (Șc. sp. Miercurea Ciuc) 22,32; 3. Iuliana Demeter (Șc. sp. M. Ciuc) 23,16; 3 KM JUNIOARE MICI (39 conc.): 1. **Iuliana Pața** (Șc. sp. V. Dornei) 13,11; 2. Ana Bădescu (Dinamo) 14,02; 3. Maria Tocitu (C. S. Sinaia) 14,12. 10 KM JUNIORI MARI (37 conc.): 1. **Ion Tudor** (A.S.A. Bv.) 38,14; 2. N. Cristoloveanu (A.S.A.) 38,33; 3. Iuliu Pața (Șc. sp. V. Dornei) 40,12. 5 KM JUNIORI MICI (43 conc.): 1. **F. Forico** (Brașovia) 18,38; 2. V. Rucăreanu (Dinamo) 19,05; 3. Gh. Olteanu (Dinamo) 19,30.

Mihai BÎRA

VEȘTI DE LA SINAIA

● Stratul de zăpadă care a căzut în Bucegi asigură pentru o perioadă de cel puțin două luni sezonul de schi în excelente condiții, iar noua tele-cabină asigură o capacitate mare de transport, în timp foarte scurt. Dacă și tronsonul al doilea (Cota-Furnica) va fi gata pînă la data de 1 aprilie 1971, turiștii care vor veni în Bucegi se vor simți pe deplin satisfăcuți. Poate că programul de funcționare nu este suficient planificat, dar avînd în vedere că totul este nou (și instalația și conducerea) trebuie să fim înțelegători.

● Pentru Bucegi nu există încă o mașină de bătut pîrtiile. Și mai mult se resimte lipsa unei pîrtii de schi de la Cota 1400, pînă la stația tele-cabinei din Sinaia. Să sperăm că noul Minister al turismului va lua măsuri pentru completarea în anul acesta a bazei de sporturi de iarnă cu această amenajare absolut necesară.

● Duminică a fost inaugurat în cartierul Furnica de la Sinaia (Poiana Popicăriei) un nou mijloc mecanic: un bebi-schilift construit din proprie inițiativă (cu ajutorul material al Clubului Sportiv Sinaia) de fostul campion de schi Mihai Bucur, actualmente antrenor la centrul de inițiere în schi. Instalația a fost asaltată duminică de copiii și turiștii din Sinaia adepți ai schiului. Acest bebi-schilift va funcționa atît pentru grupele de copii de la centru și de la școala sportivă, care în mod organizat vor face antrenamente, cît și pentru ceilalți amatori de schi.

● Tot duminică s-a desfășurat în Poiana Popicăriei și un concurs popular de schi pentru insigna *„Fulgul de zăpadă"*, organizat de comisia orășenească de schi. Concursul a constat dintr-o probă de slalom (30 porți). Cîștigătorii pe categorii de vîrstă, au fost: la FETE: Cornelia Barna (pînă la 13 ani), Onea Leonida (13—14 ani), Elena Mackedon (15—16 ani); la BĂIEȚI: Cristinel Bucur (11 ani), C. Crețu (12—13 ani), Alex. Pandrea (14—15 ani), Alex. Precup (seniori).

Radu BANU-coresp.

SCHIMBĂRI ÎN CALENDARUL COMPETIȚIONAL

Mulțimea competițiilor amînate și participarea la unele concursuri internaționale au determinat F.R.S.B. să revadă calendarul competițional al săptămînilor viitoare. Iată cum arată programul stabilit:

20—21 martie: — CUPA POSTĂVARUL (Poiana Brașov), concurs internațional bilateral între orașul Brașov și orașul Smolian (Bulgaria).

„CUPA SIBIULUI"

Duminică, pe pîrtia Oncești din Păltiniș s-a desfășurat concursul de slalom special, dotat cu „Cupa Sibiului", la care au luat startul 64 de concurenți. Iată cîștigătorii: **copii I (b):** 1. Martin Ferencz (Voința Sibiu) 87,0; **copii II (b)** Adrian Roman (Mătasea roșie Cisnădie) 76,1; **copii III (b)** Paul Ferencz (Voința Sibiu) 68,0; **copii II (f)** Karin Göblel (Metalurgica Sibiu) 95,2; **copii III (f)** Elke Kollasovits (Șc. gen. 3 Sibiu) 89,6. **Juniori I:** Herman Schenk (Metalurgica) 75,6; **juniori II:** Werner Kremer (Metalurgica) 76,8; **junioare I:** Artemis Crăciuneanu (Metalurgica) 92,9; **junioare II:** Sigrid Kollasovits (Voința Sibiu) 105.0; **seniori:** Georg Scherer (Voința) 90,2.

I. ION — coresp.

27—28 martie: — CUPA OȚELARUL (Semenic).

— CUPA STÎNA DE VALE (Stîna de Vale).

30 martie — 1 aprilie: Concursul școlilor sportive (Poiana Brașov).

3—5 aprilie: CAMPIONATELE NAȚIONALE DE JUNIORI — probe alpine (Poiana Brașov).

— CUPA VOINȚA CLUJ (Băișoara).

22—23 martie: — CUPA „U" CLUJ (Băișoara).

„CUPA MUNICIPIULUI BUCUREȘTI"

Pe pîrtia Clăbucetul Taurului s-a disputat la Predeal concursul de schi pentru „CUPA MUNICIPIULUI BUCUREȘTI". Au luat parte 58 de concurenți de la Școala sportivă nr. 2 și asociațiile Proiectantul, Instit. politehnic și I.P.G.G. S-a disputat un slalom special (2 manșe a cîte 44 de porți) terminate cu următoarele rezultate: SENIORI: 1. Mihai Surlea (I.P.G.G.) 62,3; 2. N. Cristoloveanu (I.P.G.G.) 63,4; 3. Wilhelm Neustädter (I.P.G.G.) 63,6. SENIOARE: 1. Ileana Polexe (Șc. sp. 2) 86,5; 2. Ioana Georgescu (Șc. sp. 2) 87,4; 3. Gabriela Popescu (Inst. Politehnic) 90,4.

VOLEI

De la 14-7 la 14-16!

Din etapa intermediară a campionatului masculin, divizia A, desfășurată miercuri seara, redăm cîteva amănunte de la meciurile din țară:

VIITORUL BACĂU — POLITEHNICA GALAȚI (3—1). Întîlnirea a corespuns întru totul așteptărilor. S-au remarcat de la gazde Costea, Ciucureanu, Burciu, iar de la oaspeți Bologa, Popa și Udișteanu. Au condus bine I. Covaci și A. Dinicu. (I. IANCU-corespondent principal)

PETROLUL — UNIREA TRICOLOR BRĂILA (3—0). Ploieștenii au obținut o victorie comodă și deosebit de prețioasă în cursa pe care o întreprind pentru evitarea retrogradării. Au arbitrat foarte bine V. Dumitru din București și C. Pitaru din Sibiu. (A. VLĂSCEANU-coresp. principal)

„U" CLUJ—POLITEHNICA TIMIȘOARA 3—1 (9, —14, 4, 13). Meci disputat, de nivel tehnic mulțumitor. Clujenii au condus în setul pierdut cu 14—7! Au arbitrat excelent M. Zelinschi și D. Rădulescu din București.

CLASAMENT

1. Steaua	20	20	0	60: 9	40
2. Dinamo	20	16	4	54:20	36
3. Rapid	20	15	5	50:25	35
4. Politehnica Gl.	20	13	7	46:30	33
5. Viitorul	20	9	11	33:47	29
6. „U" Cluj	20	8	12	39:44	28
7. Polit. Tm.	20	8	12	35:45	28
8. I.E.F.S.	19	8	11	37:39	27
9. Tractorul	20	7	13	29:45	27
10. U. Tricolor	20	7	13	29:48	27
11. Petrolul	20	6	14	23:45	26
12. Explorări	19	2	17	16:54	21

8, 10 SAU 12 ECHIPE ÎN DIVIZIA A

(Urmare din pag. 1)

parte ca sălile să fie decongestionate într-o perioadă de vîrf. Pentru același an competițional, divizia B ar urma să funcționeze atît la masculin cît și la feminin, în 4 serii a cîte 6 echipe, împărțite pe zone geografice. În acest caz se vor disputa 4 tururi, dintre care 2 în aer liber (unul toamna, celălalt primăvara) și 2 în sală (iarna), toate după formula actuală a jocurilor duminicale. Avantajele? Reducerea cheltuielilor și a timpului necesar deplasărilor (prin zonarea serilor), îmbunătățirea pregătirii în aer liber, redeșteptarea interesului publicului pentru volei etc.

Cu siguranță, cele mai importante modificări se referă la divizia A. Pentru 1971-72 la masculin este prevăzut, cu același număr de echipe (12), un campionat sub formă de turnee (3+4+4 etape) atît turul cît și returul. Cele 6 turnee ar urma să se dispute în diferite localități. În completarea activității, se vor organiza turnee internaționale, grupîndu-se (pe zone) echipele, cîte 3, la care se adaugă o formație străină.

La fete, în același an, se va desfășura un tur normal toamna și unul primăvara sub formă de turneu sau cu etape săptămînale (în funcție de calificarea sau necalificarea echipei naționale la J.O.).

Abia din 1972 se prevede reducerea de la 12 la 8 — și la masculin și la feminin — a numărului echipelor din prima divizie și trecerea la o combinație între cele două formule de disputare a campionatului (etape săptămînale și turnee). De altfel, acestea sînt problemele care frămîntă mai mult pe specialiști.

În privința sistemului turneu, trebuie să subliniez faptul că acesta este deosebit de util pentru acomodarea permanentă a jucătorilor noștri cu atmosfera de desfășurare a competițiilor internaționale. Vechea formulă nu sprijinea pregătirea voleibaliștilor din lot în acest sens. Desigur, trebuie să ținem seamă și de faptul că publicul și organele sportive locale doresc să-și vadă mai des echipa evoluînd acasă. Prin urmare, eu consider necesară o îmbinare a celor două forme pentru anii următori.

Referitor la reducerea numărului de echipe cred că proiectul nostru inițial mai trebuie revăzut. Numai 8 echipe ar fi insuficient și totodată riscant, deoarece s-ar putea pierde o serie de centre cu tradiție. Aș opta pentru 10 echipe, atît la fete cît și la băieți, în care ar putea fi cuprinse și elementele mai valoroase pe care le-a pregătit divizia școlară."

Părerea noastră în această direcție este că sistemul turneu este util pentru acomodarea voleibaliștilor cu ambianța marilor competiții internaționale. Însă, în condițiile în care ar fi adoptat ca unică formă de disputare a campionatului, cum susțineau unii antrenori, ar atrage după sine o serie de neajunsuri (reducerea și mai mult a perioadei competiționale, considerată și pînă acum prea scurtă, slăbirea interesului pentru volei, restrîngerea înaltei performanțe în 3—4 orașe etc.). De aceea, ni se pare mai rezonabilă formula combinată, cu tur și retur după sistemul obișnuit și cu încă un tur, între cele două, după sistemul turneului. În încheierea campionatului, turnee finale pe grupe de echipe.

Nu credem că reducerea la opt a numărului de echipe în „A" ar fi soluția cea mai nimerită pentru creșterea valorică a voleiului românesc. Din contră, ar avea repercusiuni negative asupra unor centre cu tradiție.

Sportivii olimpici în centrul investigațiilor medicale

Ieri dimineață, numeroase cadre medicale care activează în domeniul educației fizice și sportului au discutat și analizat activitatea Centrului de medicină sportivă pe anul 1970, precum și planul de măsuri pentru anii 1971—1972. Dezbaterile au fost ample, uneori captivante și s-au referit într-o largă măsură la aspecte privind asistența sportivilor selecționați în loturile olimpice. De altfel, aceasta primează în planul de măsuri al Centrului, pe anii 1971—1972.

Sînt notabile eforturile depuse de cadrele medicale din acest for specializat, în vederea lărgirii ariei lor de activitate, cuprinderii unui număr tot mai mare de sportivi fruntași în acțiuni sistematice de investigare. Directorul Centrului, dr. Ion Drăgan, ne relata, de pildă, că sînt în curs de finisare servicii medicale permanente, la bazele olimpice de la Snagov, Poiana Brașov, 23 August - București. În cursul anului trecut s-au depus eforturi sistematice în vederea muncii de cercetare aplicată pe problemele de refacere și alimentația sportivilor, activîndu-se, în acest scop, brigăzile de specialiști ai Centrului, care au acordat asistență la locurile de pregătire a sportivilor olimpici. Centrele de pregătire de la Snagov și Poiana Brașov au fost dotate cu aparate de refacere, de investigare, pentru fizioterapie, stomatologie etc. S-a întreprins un studiu foarte interesant, complex, morfo-funcțional, asupra foștilor sportivi de performanță, în vederea precizării efectelor la distanță, a celor care au practicat sportul. De asemenea, un studiu privind starea de sănătate a sportivilor olimpici între două Olimpiade (Mexic-München)

Au luat cuvîntul, cum era de așteptat, numeroși medici, care au împărtășit din propria experiență, jalonînd și cîteva dintre preocupările lor viitoare. Astfel, dr. Ecaterina Orosz s-a referit la testările făcute la o grupă de copii care practică natația, referindu-se la influența efortului foarte intens, imediat după pubertate. Concluzia sa a fost aceea că eforturile n-au influențat organismul acestor copii. Dr. Virgil Ignat a evidențiat îmbunătățirea reală a relațiilor antrenor-medic, faptul că, acum, antrenorii posedă mai multe cunoștințe de anatomie și fiziologie. Majoritatea vorbitorilor s-au referit la necesitatea dotării Centrului cu aparatură corespunzătoare.

În cuvîntul său, vicepreședintele C.N.E.F.S., conf. univ. dr. **Emil Ghibu**, a cerut, printre altele, medicilor să acorde o atenție specială sportivilor olimpici, dispensarelor județene de educație fizică și sport, probelor sportive care de ani de zile nu-și găsesc cadența (atletism-fond, ciclism, patinaj, biatlon etc.).

Romeo CĂLĂRAȘANU

gimnastică

Gimnaști sovietici în țara noastră

Ne aflăm destul de aproape de data reluării activității competiționale la gimnastică. După cum se știe, prima întrecere de anvergură a noului sezon o constituie campionatele internaționale ale României, programate la sfîrșitul lunii viitoare. Dar, încă înainte de primele concursuri propriu-zise finele acestei săptămîni ne rezervă un eveniment remarcabil: este vorba de sosirea în țara noastră a două valoroase echipe sovietice, care includ gimnaști de frunte din loturile olimpice ale U.R.S.S. Timp de aproape 10 zile sportivii sovietici se vor antrena în comun cu cei mai buni gimnaști români, după un program ce urmează a fi detaliat la sosirea oaspeților. Un lucru este cert: gimnastele se vor antrena la sala de gimnastică din Orașul Gh. Gheorghiu-Dej, iar gimnaștii în Capitală, la sala de la complexul „23 August". Pentru săptămîna viitoare, la sfîrșitul perioadei de pregătire comună, gimnaștii români și sovietici vor evolua în fața publicului bucureștean în cadrul unui spectacol demonstrativ, cu exerciții liber alese, programat în sala Floreasca. Data precisă a acestei mult așteptate demonstrații urmează a fi fixată ulterior.

ÎNTRECERILE ȘCOLARILOR

Corespondenții din țară continuă să ne trimită relatări despre întrecerile desfășurate în cadrul etapei de zonă a campionatului național al școlilor generale.

PITEȘTI: Și-au dat întîlnire aici echipele campioane ale județelor Argeș, Brașov, Covasna, Dîmbovița, Olt, Sibiu, Teleorman și Vîlcea. În general, gimnaștii și gimnastele au avut o comportare bună. O impresie deosebită au produs selecționatele județelor Brașov și Argeș (atît la băieți cît și la fete), precum și micuțele gimnaste sibience (majoritatea eleve în clasele a III-a și a IV-a), care dovedesc reale aptitudini și perspective. Iată cîteva rezultate: feminin individual: Tatiana Jipa (Sibiu). Mădălina Onțoiu și Viorica Gălan (Argeș); echipe — Argeș (prof. Maria Barbu) 204,50 p, Brașov 204,50 p, Sibiu 196,6 p; **masculin - individual:** Dan Năstase, Marian Popescu și Valeriu Enescu (toți din jud. Argeș); **echipe** — Argeș (prof. Constantin Mirică) 158,70 p, Brașov 156.90 p, Vîlcea 155,10 p. **(Ilie Feteanu).**

BISTRIȚA: Timp de două zile în sala sportivă din parcul orașului s-au întrecut selecționatele județelor Cluj, Mureș, Maramureș, Satu Mare, Bihor, Sălaj, Harghita și Bistrița-Năsăud. Participanții au oferit spectatorilor și specialiștilor prezenți execuții de bună valoare tehnică. Iată primele clasate: echipe — Maramureș, 206,90 p, Bihor 202.65 p, și Satu Mare 189,90 p (feminin): Bihor 154,15 p, Harghita 152.25 p, Satu Mare 141,65 p. (masculin). La individual compus pe primele locuri s-au clasat: fete — Mariana Grigore, Rodica Bălan (ambele Maramureș); băieți — Ștefan Toth (Bihor), Laslo Covaci (Harghita). **(I. Toma).**

CICLISM

CUPA SEMICENTENARULUI

Ieri după-amiază s-a desfășurat, pe circuitul din str. Cîmpinei, o nouă etapă a competiției „Cupa semicentenarului". În proba seniorilor (40 tururi, 44 km) reprezentanții clubului Steaua au controlat disputa, anihilînd o serie de tentative de evadare întreprinse de P. Drăgan, S. Suditu, C. Camer, V. Budea, D. Nemțeanu, M. Hrisoveri și alții, acțiuni care au contribuit la dinamismul cursei. Ștefan Ene (St.) a obținut o victorie clară (20 puncte), urmat de N. Gavrilă (St.) 14 p., C. Ciocan (D) 11 p, M. Ioniță (D) 8 p și Cr. Tudoran (St.) 6 p.

Întrecerea juniorilor mari a fost, de asemenea, animată. Marin Ferfelea (St.), care cîștigase detașat, a fost descalificat, întrucît s-a constatat că a utilizat un pas mai mare decît cel îngăduit de regulament pentru juniori. (Ce au făcut arbitrii însărcinați cu acest lucru înainte de concurs?). Clasament: 1. I. Gavrilă (St.) 10 p, 2. T. Drăgan (Voința) 7 p, 3. Marian Alexe (Șc. sp. 1) 4 p, 4. Mircea Pop (Olimpia) 3 p, 5. N. Voican (Șc. sp. 3) 2 p, și C. Cirjă (Șc. sp. 1) 2 p. La juniori mici, P. Cimpoieru (Șc. sp. 3) a învins detașat, urmat de A. Ciobanu (Voința Ploiești), A. Florea (Șc. sp. 3) N. State (Petrolul), Șt. Popescu (Șc. sp. 3) și Dan Andrei (St.).

— 8 —

— FOTBAL —

Pe agenda actualității

HRIȚCU L-A CUCERIT PE ANGELO NICULESCU

● „11"-le GUADALAJAREI VA CONTINUA LUPTA ● „SĂ-L AJUTĂM PE BOC SĂ JOACE !"

Trecînd peste introducerea de rigoare, voi spune că am întîlnit un Angelo Niculescu surprinzător prin comparație cu el însuși. Măsura... aritmetică a cuvintelor, ritmul său (unic) invariabil, atît de criticat de unii și atît de lăudat de alții, rezistența în fața solicitărilor unor soluții majore, spectaculoase, în fine, liniștea-i proverbială în fața oamenilor agitați și a agitației pe care o provoacă atît de des fotbalul — iată atribute binecunoscute, uitate, pur și simplu, atunci cînd auzi...

— ...Dacă mai face încă trei meciuri ca acela de duminică, Hrițcu intră în lotul național.

Înaintea redării în continuare a discuției, să facem o paranteză. **Cine este Hrițcu?** Fost jucător la Politehnica Iași, cedat pentru „lipsă de valoare" la C.F.R. Pașcani, unde a jucat vreo doi ani; s-a transferat apoi la Dinamo Bacău, făcînd multe luni tușă, neavînd dezlegarea echipei din Pașcani. Integrat de curînd în „11"-le băcăuan, Hrițcu se află în ochii publicului, undeva, probabil, între... treptele 110—115 ale unei scări valorice a jucătorilor noștri de divizia A. L-am întrebat pe Angelo Niculescu ce anume explică entuziasmul său față de acest jucător lipsit de ceea ce se cheamă un „nume" în fotbalul nostru. Iată răspunsul: **„Băcăuanul a evoluat duminică — știți că nu-mi place să mă joc cu vorbele — în maniera iugoslavului Holcer. A deposedat foarte eficace, și-a servit perfect coechipierii, și-a dublat prompt colegii de apărare, plecînd, de cîte ori a avut ocazia, și în atac. Vă spun, am văzut un fundaș central care m-a cucerit. Să nu uit, Dumitrache nu s-a prea văzut în fața lui..."**

ANGELO NICULESCU
văzut de Al. CLENCIU

După recomandarea antrenorului echipei naționale, Hrițcu va fi probabil urmărit de acum înainte cu mult mai multă atenție de zeci de mii de ochi.

— Puteți să ne recomandați alte nume după această primă etapă în care ați urmărit două meciuri (Rapid—„U", sîmbătă, și S.C. Bacău—Dinamo, duminică)? — l-am întrebat pe Angelo Niculescu.

— Clujeanul Munteanu, un tînăr care „vine" vijelios, și băcăuanul Duțan, mijlocaș de finețe, cu o mare rază de acțiune. Acestor jucători considerați — pe hîrtie — de plutonul doi, l-aș adăuga pe consacratul Dembrovschi, care, duminică, la Bacău, a jucat, după părerea mea, mai bine chiar decît la Guadalajara. Nu-l uit, bineînțeles, pe Răducanu, care sîmbătă a fost excelent și a luat două puncte lui „U".

— Ați pomenit cuvîntul Guadalajara. Vă sugerez să întindeți o punte între campionatul mondial și campionatul european și să-mi spuneți care este „11"-le reprezentativei pe care-l preconizați.

— Am toată încrederea în promoția afirmată în Mexic și mi se pare firesc, corect și necesar să continui lupta cu RĂDUCANU — SĂTMĂREANU, LUPESCU, DINU, MOCANU, DUMITRU, R. NUNWEILLER, NEAGU, DEMBROVSCHI, DUMITRACHE, LUCESCU. Asta nu înseamnă că vreunul dintre acești jucători nu va trebui să prezinte, în afara garanției valorii, și pe cea a formei pentru a fi inclus în națională.

— Considerați că acest „11" poate juca mai bine decît la Guadalajara?

— Sînt convins. De altfel, Otto Gloria are mare dreptate apreciind că echipa noastră se află încă în rodaj. Trei sferturi din titulari pot și trebuie să crească în valoare.

— Deși dialogul nostru a plecat de la Hrițcu, la sfîrșitul lui poți rămîne cu senzația că orice promovare în prima echipă a țării va întîlni obstacole greu, foarte greu de depășit.

— Orice contracandidat va trebui să dovedească — printr-un șir de evoluții superioare — că merită să fie inclus într-un lot omogen și închegat pe toate planurile, inclusiv cel sufletesc.

Discuția s-a încheiat cu două „subiecte libere".

Primul:

Angelo Niculescu: **„Chiar acum ne-a vizitat la federație Boc. Cred că trebuie să-l ajutăm să joace cît mai curînd. Eu contez, în continuare, pe acest autentic talent, care sper că va urma un drum nou în viață.**

Al doilea:

— Credeți că acest debut de retur are ceva caracteristic?

— Are, fără îndoială. Un plus de viață, de neastîmpăr, de emoții...

Marius POPESCU

Discuție cu antrenorul echipei naționale

EUGEN IORDACHE ȘI-A DAT DEMISIA !

După cum ne anunță corespondentul nostru din Cluj, Victor Morea, antrenorul principal al formației divizionare C.F.R. și-a dat demisia. De menționat că Eugen Iordache nu a participat la nici un antrenament al echipei sale în această săptămînă.

DORU POPESCU DIN NOU ACCIDENTAT

După cum se știe, în turneul din Brazilia, Doru Popescu a suferit o fractură ce a necesitat imobilizarea piciorului drept pentru multe săptămîni. Sîmbăta trecută, în sfîrșit, i s-a scos ghipsul și jucătorul dinamovist și-a reluat pregătirile. Dar, ghinion. Marți — într-un ușor antrenament individual — cînd a vrut să șuteze cu piciorul sting (pentru a proteja piciorul ce fusese accidentat), Doru Popescu a suferit o entorsă la genunchi și acum poartă o fașă ghipsată. Așadar, indisponibilitatea dinamovistului s-a prelungit în mod neașteptat.

GABORAȘ — INDISPONIBIL 45 DE ZILE!

După scurta sa internare, de luni pînă ieri dimineața, jucătorul timișorean Gaboraș a părăsit Spitalul C.F.R. nr. 2 din Capitală. În cele cîteva zile cît a fost îngrijit de medicii secției de ortopedie, lui Gaboraș i s-a stabilit diagnosticul și i s-a repus brațul drept în ghips.

Gaboraș va avea imobilizat brațul timp de 45 de zile, apoi se va prezenta la un control pe care-l vor efectua medicii specialiști.

Buletinul transferărilor

Comisia centrală de competiții și disciplină a F. R. Fotbal a discutat și aprobat mai multe cereri de transfer. Printre acestea se află și cele ale fotbaliștilor Șt. Marinescu, de la Progresul București la C.F.R. Cluj, și Petre Șchiopu, de la U.T.A. la Crișul Oradea. Ambilor jucători li s-au aprobat cererile.

MECIURI AMICALE

Electroputere Craiova — F.C. Caracal 1-0 (1-0)

Unicul gol al partidei a fost înscris de **Stanciu**, în min. 42. Jocul a fost în general frumos, plăcut.

Oaspeții, lideri în seria a IV-a a diviziei C, au practicat un joc dinamic și spectaculos.

ȘT. GURGUI — coresp.

STEAUA (TINERET) — DUNĂREA GIURGIU 2-1 (0-1)

Joi, a fost zi plină pe stadionul Ghencea. Pregătind meciul de la Cluj, Steaua a jucat o repriză cu propria-i echipă de juniori, de care a dispus cu scorul de 5—0 și, în continuare, cu formația de juniori a clubului Dinamo, pe care a întrecut-o cu 4—0. O formă bună au arătat Sătmăreanu, Vigu, Tătaru și Iordănescu.

Formația de tineret-rezerve a steliștilor a întîlnit echipa de divizia B Dunărea Giurgiu, de care a dispus cu scorul de 2—1 (0—1). Meciul a fost frumos și util. Au înscris Manea și Georgescu pentru Steaua, respectiv Cristache.

Fl. SANDU

CHIMIA RM. VÎLCEA — C.S.M. SIBIU 2-2 (2-1)

Partida s-a ridicat la un bun nivel tehnic, datorită, în special, oaspeților. Prin acțiuni simple, sibienii au reușit deseori să pună în pericol poarta gazdelor. Vîlcenii s-au apărat destul de bine, răspunzînd prin contraatacuri.

Au înscris: Mocanu (min. 25 — din 11 m) și Gheorghe (min. 35) pentru Chimia, respectiv Rădoi (min. 2 și 53).

P. GHEONOIU — coresp.

TEREN SUSPENDAT

Deoarece în timpul meciului **Petrolul Videle—Chimia Rm. Vîlcea**, din campionatul diviziei C, nu s-au luat măsuri organizatorice corespunzătoare și s-a aruncat cu pietre într-un arbitru de linie, Comisia centrală de competiții și disciplină a sancționat secția de fotbal Petrolul Videle cu ridicarea dreptului de organizare pe teren propriu a unui meci oficial. **(N.R. — Sancțiunea ni se pare prea blîndă în raport cu gravitatea faptei).**

După ultima verificare a „olimpicilor"

UN RAPORT INVERSAT

Prea multe dileme pentru antrenorii Valentin Stănescu și Cornel Drăgușin, acum, cînd pînă la meciul de la Galați, cu echipa Albaniei, a mai rămas doar o lună! Angelo Niculescu își exprima părerea, în ședința Colegiului central al antrenorilor care analiza planul de pregătire a lotului olimpic, că pînă la sfîrșitul lunii martie trebuie să mai existe în suspensie maximum două posturi din echipă. Iată, însă, că la sfîrșitul celor 90 de minute de joc în compania „cadeților" Rapidului — adversari mai incomozi decît se așteptau toți — raportul era, după părerea noastră, exact invers: cei doi antrenori aveau doar două posturi asigurate: portar (Constantinescu sau Ghiță) și fundaș central dreapta (Olteanu)...

„Olimpicii" au evoluat nesatisfăcător la ultima lor apariție la București, înaintea dublei manșe cu Albania din preliminariile J.O. Prestațiile mediocre sau submediocre ale jucătorilor convocați — cu excepțiile mai sus arătate — și-au pus pecetea pe capacitatea echipei, atît de redusă miercuri în Giulești, încît părea că rolul de sparring-partner fusese inversat, selecționabilii, cei chemați spre verificare, nereușind să se impună de-a lungul partidei.

Dacă am fi întrevăzut niște intenții personale de limpezire a jocului, de plusare tehnică din partea unor jucători, am fi incriminat, în primul rînd, absența unei idei tactice coordonatoare. Meciul din Giulești a fost însă dominat clar de gazde pentru că replica selecționatei olimpice a fost grevată de un randament insuficient al tuturor compartimentelor, al majorității selecționabililor.

Fundașii de margine, atunci cînd recuperau balonul, în loc să împingă jocul înainte, pasau lateral la fundașii centrali, iar aceștia din urmă la rîndul lor se plasau defectuos și nu se sincronizau (Vlad era adeseori prins prea în față, iar Bădin rata starturile la replieri). Mijlocașii — îndeosebi Sălceanu și Dincuță — nu dădeau repede drumul la minge, agitîndu-se inutil și uitînd minute în șir că există și extreme. Iar Vigu, pe al cărui șut de la distanță se miza, a ținut să demonstreze că poate „elabora" și nu a reușit nimic. Atacul, lipsit dinainte de meci de aportul lui Fl. Dumitrescu și Oprea, accidentați, n-a avut vervă și vigoare. Dumitriu II n-a fost catalizatorul așteptat (a jucat static, fără orizont), iar Györfi nu și-a asumat răspunderea unei pătrunderi decisive, părînd a se declara mulțumit cu obținerea unor platonice cornere.

Nu ne mai rămîne, în asemenea condiții, decît să spunem că nu se văd roadele trialului prelungit din toamnă.

Ingrată misiune — să recunoaștem — au cei doi antrenori ai „olimpicilor"!

Paul SLAVESCU

JUCĂTORI SANCȚIONAȚI

Comisia centrală de competiții și disciplină a analizat, în ședința ținută aseară, abaterile unor jucători și a luat următoarele măsuri:

● **Broșovschi** (U.T.A.), **Sotir** (Prahova Ploiești), **Hogea Timur** (Cimentul Medgidia) au fost suspendați pe cîte **3 etape** pentru lovirea intenționată a adversarului;

● **Ion Gheorghe** (Unirea București) — **două etape** pentru lovirea adversarului;

● **Borțea** (Petrolul Videle) o etapă pentru lovirea adversarului;

● **Dumitrache** și **Deleanu** (Dinamo București) au fost sancționați cu **avertisment** pentru atitudine nesportivă într-un meci internațional și, respectiv, joc dur în partida Sport Club Bacău—Dinamo;

● **Dodu** (Jiul Petroșani), **Columban** și **Iordan** (Petrolul Videle), **Toma** (T. M. București), **Popazu** (Metalurgistul Brăila), **Pascu** (Petrolul Berca) și **Merișor** (A. S.M. Tecuci) — sancționați cu **mustrare** pentru atitudine nesportivă față de adversari sau proteste la deciziile arbitrilor.

ÎNAINTEA MECIULUI DE JUNIORI ROMÂNIA — TURCIA

Atenție la Cuney Memișoglu!

Ieri, pe la 11 dimineața — ora jocului de duminică, cu Turcia — lotul U.E.F.A. își începea unul din ultimele sale antrenamente dinaintea marii campanii: abordarea preliminariilor prin susținerea — în „3 săptămîni de foc" a patru partide în intervalul 21 martie — 11 aprilie.

Sub conducerea antrenorilor **Constantin Ardeleanu** și **Vasile Zavoda**, 15 „treninguri bleumarin" efectuau exerciții de recuperare, de pe urma efortului cheltuit cu o zi în urmă la Cîmpina, în partida de verificare susținută cu divizionara B, Poiana. Unele dintre exerciții (care au durat 40 de minute) cele pentru mobilitate, reclamau „lucrul în doi", **Bucaru** făcînd pereche cu **Costaș** (portarii... între ei), **Cojocaru** cu **Ciocîrlan**, **Dobrău** cu **Smarandache**, **Bölöni** cu **Dumitriu**, **Donose** cu **Sandu Gabriel**, **Aelenei** cu **Ion Ion** (vechi amici, de la centrul de copii și juniori „23 August"), **Blejușcă** cu **Mateescu**.

În lipsa partenerului său, Sandu Mircea (elev în clasa a XII-a, prezent în acele clipe la școală), **Valentin Micloș** suportă pe... propria-i spinare kilogramele în plus ale antrenorului Constantin Ardeleanu...

La o bună parte din lecțiile au mai asistat dr. Dumitru Tomescu, medicul lotului A, precum și cunoscutul specialist în materie de pregătire fizică, prof. Baruch Elias.

La intervențiile — pe parcurs — ale acestora, cu vreun sfat, antrenorii Ardeleanu și Zavoda nu s-au simțit stingheriți. Dimpotrivă...

★

„Cum a fost ieri (n.r. miercuri) la Cîmpina?" — l-am iscodit, în final, pe Constantin Ardeleanu. **„Nu așa cum ar fi trebuit la repetiția generală. A mers și n-a mers. Se cam abuzează cu circulația mingii spre lateral, din care cauză atacul n-a prea ajuns să finalizeze din apropiere. Fiind conduși, băieții au acționat după pauză ceva mai robust și mai clar, obținînd, de altfel, și punctul egalizator, prin Donose"**

„Se conturează „11"-le pentru duminică?". **„Mai sînt ceva probleme de rezolvat, îndeosebi pe la mijloc. Bölöni nu prea se simte în apele lui și s-ar putea ca în cele din urmă să apelez la serviciile lui Mateescu"**

„În rest?". **„Cred că, în linii mari, vom alinia echipa folosită în repriza a doua, cu Poiana. V-aș ruga, însă, să-mi mai acordați răgaz o zi, două..."**.

★

De la ai noștri am trecut și la... adversari, pe care interlocutorul nostru i-a văzut, nu de mult, la Burgas, evoluînd în compania juniorilor bulgari. (Scor: 3—2 pentru gazde).

— Cum joacă juniorii turci?

— Mi s-au părut mult schimbați în bine. Acum joacă fotbal curat, cu pase la firul ierbii și, oricum, mai organizat ca înainte. Peutru jocurile susținute în deplasare folosesc, în apărare, un libero la mijloc acționează cu 4 jucători, păstrînd în față doar două vîrfuri: un înaintaș central și o aripă, care schimbă, derutant, rolurile între ei. Cel mai bun este, însă, jucătorul cu nr. 9, coordonatorul, Cuney Memișoglu. Va trebui supravegheat cu atenție.

— Cunoscîndu-le forțele, vă încumetați și la un pronostic?

— Nu prea agreez pronosticurile. Pot să vă spun doar atît: am încredere în băieții mei. Pînă duminică vom pune la punct toate amănuntele...

G. N.

Juniorii - tricolori, în timpul antrenamentului efectuat ieri
Foto: Th. MACARSCHI

ANTRENORUL — SOLIDAR CU JUCĂTORII SĂI

La întîlnirea pe care conducerea Federației române de fotbal a avut-o cu arbitrii de divizia A din Capitală și cu acei cavaleri ai fluierului din provincie, care urmau să evolueze în prima etapă a returului, arbitrul C. Petrea, relevînd obligațiile ce revin acestor activiști ai fotbalului, a amintit, însă, și de greutățile pe care le întîmpină ei, în îndeplinirea misiunii lor, și așa destul de anevoioasă.

C. Petrea a amintit despre presiunea la care este supus arbitrul de către public, care nu acceptă decît un singur articol de regulament, și anume acela că echipa LUI trebuie să cîștige. El s-a referit și la un alt lucru, de altfel cunoscut, la simulările jucătorilor, la protestele lor, la gesticulările menite să incite și mai mult publicul. Și, din păcate, nu o dată meciurile de fotbal oferă și un alt aspect nedorit: antrenori care în loc să-și calmeze jucătorii protestează alături de ei, ca să nu mai vorbim de faptul că acceptă jocul dur al echipelor lor, ba uneori îl și încurajează, îl provoacă chiar, prin „indicațiile" lor de pe margine. Este adevărat că o serie de antrenori au fost sancționați pentru actele lor nesportive. Dar, Constantin Petrea, referindu-se la sarcina de prim ordin ce revine antrenorilor, de a dezvolta în rîndurile jucătorilor un eficient proces educativ, a propus ca antrenorii să fie trași la răspundere pentru actele de indisciplină ale elevilor lor, într-un cuvînt să fie și ei sancționați o dată cu jucătorii vinovați de acte de indisciplină.

Este o propunere justă, pe care, de altfel, președintele Federației române de fotbal, tov. Mircea Angelescu, și-a însușit-o. Cu cît ea va deveni mai repede o stipulație precisă a forului nostru de specialitate, cu atît se va îmbunătăți mai mult atmosfera în terenul de joc.

Antrenorul va deveni ceea ce de fapt trebuie să fie: un apărător al fair-play-ului, al regulamentului, al eticii. În ultimă instanță — al fotbalului.

Jack BERARIU

Inițiative și acțiuni remarcabile la clubul Dinamo

PESTE 1000 DE ELEVI VOR AVEA ACCES GRATUIT PE STADION

● COLABORARE RECIPROC AVANTAJOASĂ CU ALTE CLUBURI ● ACTIVIZAREA LEGĂTURILOR CU MEMBRII SUSȚINĂTORI ● LA MECIUL DE DUMINICĂ SE VA JUCA CU 6 MINGI DE REZERVĂ ● PREMII PENTRU SPECTATORI, PRIN TRAGERE LA SORȚI ● BOXERUL PĂPĂLĂU TRANSFERAT LA METALUL

Spiritul dinamic, întreprinzător, care caracterizează noua conducere a clubului Dinamo se exprimă în numeroase inițiative și acțiuni ce tind, în principal, să ridice nivelul general al activității acestei mari unități sportive de performanță.

După cum am anunțat zilele trecute, Biroul Consiliului Clubului a discutat și aprobat convenția de colaborare cu clubul Metalul București, care cuprinde clauze, firește, avantajoase ambelor părți. Pe lîngă schimbul în curs de realizare, cu asentimentul sportivilor (Sandu Gabriel — cu doi jucători încă nedesemnați din echipa de tineret-rezerve a dinamoviștilor), s-a mai căzut de acord asupra *transferului boxerului Nicolae Păpălău la Metalul, precum și a rămînerii la același club a atletului Dima.*

Relații asemănătoare de colaborare, îndeosebi pe planul fotbalului, s-au mai închegat cu *Crișul Oradea* și sînt în perspectivă cu *Delta Tulcea.*

O serie de măsuri adoptate vizează atragerea mai largă a elevilor și în general a copiilor și tinerilor din cartier la activitățile clubului.

În această direcție, a fost organizată săptămîna trecută o consfătuire cu profesorii de educație fizică și conducerile celor 10 licee și școli generale patronate de clubul Dinamo. Cu acest prilej s-a stabilit ca *la toate meciurile pe care echipa Dinamo le va susține pe propriul teren* (începînd cu cel de duminică) *1000 de elevi* — fruntași la învățătură și la sport din respectivele unități de învățămînt — *să aibă accesul gratuit în tribunele stadionului.* (Demnă de evidențiat este și măsura luată ca, la toate porțile stadionului, *după fiecare serie de 10 spectatori plătitori, să fie admisă intrarea gratuită a cîte unui copil sau tînăr*). La aceeași consfătuire s-a mai stabilit ca *școlile din apropierea Parcului sportiv Dinamo să-și poată desfășura aici o parte din lecțiile de educație fizică*, ca elevii școlilor patronate de club să aibă întîietate la acțiunile de selecție, urmînd ca pentru ei să se organizeze și o tabără de vară.

Activizarea politicii clubului față de membrii susținători și de simpatizanți și-a găsit, în primul rînd, expresia în noile instrucțiuni elaborate, care *asigură celor ce-și plătesc cu regularitate cotizația o serie de înlesniri și priorități la manifestările organizate de Dinamo, la folosirea bazelor sportive ale clubului, la excursiile în țară și străinătate* efectuate cu prilejul deplasărilor echipelor dinamoviste. Pentru membrii susținători și simpatizanți au fost, de asemenea, confecționate — în culorile clubului — fulare bărbătești și șaluri de damă care pot fi achiziționate la prețuri convenabile.

Pentru meciul cu C.F.R. Cluj au fost tipărite — în colaborare cu Loto-Pronosport — programe speciale, precum și fotografii ale echipei, însoțite de autografe ale jucătorilor. Ele vor fi difuzate contra cost spectatorilor, urmînd ca, *prin tragere la sorți, unele să aducă premii celor ce le posedă.* Tot la acest meci *se va experimenta folosirea celor 6 mingi de rezervă*, în scopul cîștigării de timp.

Iată, așadar, numai cîteva dintre remarcabilele preocupări și inițiative ale conducerii clubului Dinamo, care pot stimula și alte cluburi sau asociații sportive.

C. F.

ANUNȚ

Secretariatul Școlii de specializare postliceală de antrenori atrage atenția elevilor anilor I și II ai secției fără frecvență că sesiunea de examene — semestrul I — are loc la București, între 22 și 25 aprilie.

Corespunzător planului de învățămînt, în săptămîna premergătoare sesiunii (17—21 aprilie) vor fi organizate lecții recapitulative și consultații în fiecare zi, între orele 16 și 21, la următoarele obiecte: anatomie, fiziologie, teoria educației fizice, pedagogie, igienă și specializare (anul I) și: socialism științific, teoria și metodica antrenamentului, cine-foto, fiziologie și specializare (anul II).

Examenele prevăzute pentru această sesiune (anul I: anatomie, fiziologie, pedagogie; anul II: socialism științific, fiziologie, teoria și metodica antrenamentului, cine-foto) vor fi programate succesiv și pe grupe de elevi, în zilele de 22, 23, 24 și 25 aprilie.

Admiterea elevilor la fiecare din aceste examene este condiționată de prezentarea lucrării de control la obiectul respectiv (anul I la fiziologie și la anatomie, anul II la teoria și metodica antrenamentului și la fiziologie) pînă la data de 15 aprilie.

Cîștigătorii excursiilor la tragerea specială LOTO a Mărțișorului din 5 martie 1971

Categoriile H și O **(11 excursii COASTA DALMAȚIEI)**: 1. Salanta Ștefan — Gurahonț, jud. Arad; 2. Livanescu Nicolae — Craiova; 3. Gheorghiu Paulina — Galați; 4. Fülöp Iozsef — Tg. Mureș; 5. Șuba Ștefan — Arad; 6. Tăutu Petru — Iași; 7. Bălănescu Virgiliu — Piatra Neamț; 8. Badea Vasile — sat Țințăreni, jud. Prahova; 9. Izvoranu Nicolae; 10. Taflaru Alexandru și 11. Burican Ion și Țurcanu Mina toți din București.

Categoriile I și P **(45 excursii: Budapesta — Varșovia — Vilnius — Leningrad — Moscova)**: 1. Kiss Anton Pîrîiașul Mic, jud. Arad; 2. Pop Maria — Chișineu Criș — Arad; 3. Stati Nicolai — Pitești; 4. Ciobotaru Nicolae — Cluj; 5. Rusu Dan — Brăila; 6. Văsoi Nicolae — Cluj; 7. Silaghi Doina — Cluj; 8. Vasiliu Gheorghe — Tecuci; 9. Neacșiu Gheorghe — Craiova; 10. Ciulei Toma — Bănița, jud. Hunedoara; 11. Ivănuț Valeria — Brad, jud. Hunedoara; 12. Chirea Ion — Cuza Vodă, jud. Ialomița; 13. Căpitanu Ion — Iași; 14. Mirea Constantin — Urziceni; 15. Boier Maria, Emilia Victoria — Orșova; 16. Tamași Ianoș — Tg. Mureș; 17. Micu Nicolae — Ploiești; 18. Cobeanu Gheorghe — Șodrile, jud. Prahova; 19. Limpede Nicolae — Avrig, jud. Sibiu; 20. Oprea C. Alexandru — Olteni, jud. Teleorman; 21. Szentanai Ioan — Timișoara; 22. Badiu Vasile — Bîrlad; 23. Gheorghiu Victor — Focșani; 24. Veiner Villy — Odobești; 25. Pan Elisabeta; 26. Ionescu Ștefana; 27. Ion Ilie; 28. Arghir Emilia și 29. Mettler Hermina toți din București; 30. Schwartz Ileana — com. M. Viteazu, jud. Arad; 31. Goldring Doloris — Cluj; 32. Voican M. Nicolae — Dănciulești, jud. Gorj; 33. Iftimie Ștefan — Ulmu, jud. Ialomița; 34. Oros Mihai — com. Nistru, jud. Maramureș; 35. Carcalean Ion — com. Bicaz Chei, jud. Neamț; 36. Iliescu Vasile — Ploiești; 37. Gheorghe Emanoil — Filipeștii de Pădure, jud. Prahova; 38. Jula Veroana — Zalău; 39. Brendian Imre — Lugoj; 40. Popa Nicolae; 41. Dumitrache Profir; 42. Tarcea George; 43. Proca Horia și 44. Sterian Alexandru toți din București; 45. Păsu Petre — Popești Leordeni, jud. Ilfov.

Rubrică redactată de LOTO-PRONOSPORT

sportul în lume

ROMÂNIA—R.F. a GERMANIEI 7—3 LA LUPTE LIBERE

Reprezentativa de lupte libere a României, care întreprinde un turneu în R. F. a Germaniei, a susținut prima ei întîlnire la Efferen, un cartier al orașului Köln. Reuniunea, desfășurată în fața a peste 1500 de spectatori în moderna Stadthalle, a găzduit două întreceri: **R.F.G. (A) — România** și **R.F.G. (B) — Bulgaria.** Sportivii români s-au comportat foarte bine, cîștigînd șase meciuri, terminînd două la egalitate și pierzînd două. Scor final: 7—3. Iată rezultatele în ordinea categoriilor: **I. Vanghelici b. tuș Eckermann; P. Cernău b.p. Sabatini; Fl. Moț — egal Müller; P. Coman b.p. Schmengle; V. Albu — egal Rost; Fr. Ambruș b.p. Seger; V. Iorga b.p. Neumayer; I. Marton b.p. Teobald; Șt. Enache p.p. Hecker; Șt. Stîngu p. ab. Dietrich** (Șt. Stîngu s-a accidentat și a fost oprit de medic să mai continue lupta în min. 8 cînd adversarul său conducea detașat la puncte).

Bulgaria a întrecut selecționata secundă a R.F.G. cu 10—0.

Partida următoare a reprezentativei române va avea loc vineri seara, cu echipa B a țării gazdă, la Freiburg.

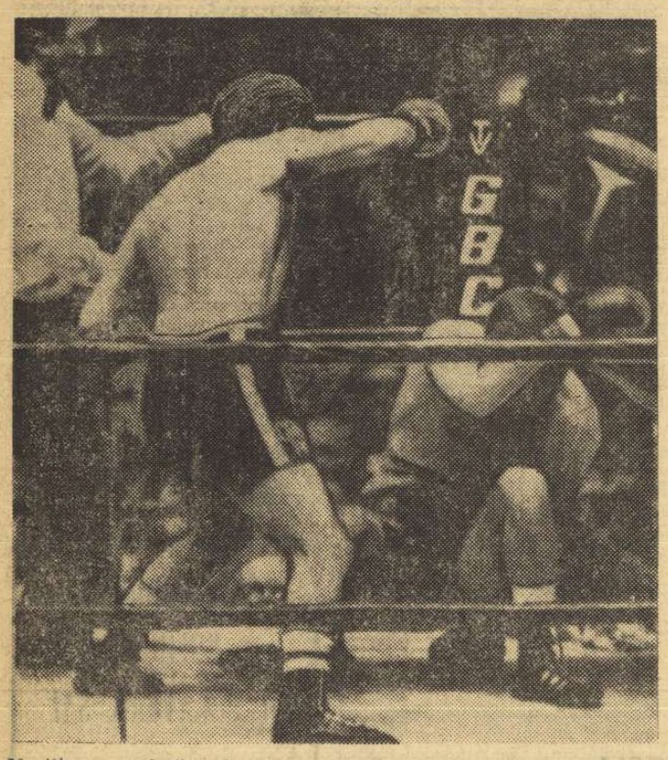

Umilire completă a fostului campion mondial Nino Benvenuti... Iată-l (în dreapta) îngenunchiat în rundul 4 al întîlnirii cu modestul pugilist argentinian Roberto Chirino, net învingător la puncte, pe ringul din Bologna.

Telefoto: A. P. — AGERPRES

PROBLEMA AMATORISMULUI ÎN DISCUȚIA ADUNĂRII GENERALE A FEDERAȚIILOR SPORTIVE

Thomas Keller propune trei soluții

La Viena au avut loc lucrările Adunării generale a federațiilor sportive internaționale (A.G.F.I.). Președintele acestui for sportiv, **Thomas Keller,** a acordat un interviu corespondentului agenției France Presse, în care declară referitor la problema amatorismului că: **„este foarte dificil să se găsească o regulă general aplicabilă celor 26 de sporturi olimpice și e de preferat ca CIO să accepte regulile fiecărei federații".** T. Keller întrevede următoarele trei soluții:

1. Să se revizuiască problema amatorismului, luîndu-se în considerație noile condiții în care se practică sportul de performanță, în sensul ca sportivii să fie despăgubiți pentru timpul în care se află în antrenament și concurs; 2. Să se revină la concepția inițială a Jocurilor, la amatorismul pur, ceea ce practic nu este însă posibil de realizat; 3. Să se continue calea actuală, cu toate inconsecvențele sale, încercîndu-se îmbunătățirea situației și făcînd concesii în funcție de cazurile respective.

HENRY COOPER ȘI-A PIERDUT TITLUL PE NEDREPT...

Victoria lui Joe Bugner contestată de specialiști

LONDRA, 18 (Agerpres). — Tehnicienii boxului european comentează pe larg decizia pronunțată în meciul Joe Bugner — Henry Cooper, în care primul a primit decizia la puncte, după 15 reprize, devenind campion al Europei la categoria grea. Majoritatea acestora afirmă că verdictul a fost eronat și că învingător trebuia să fie declarat Cooper, care își menținea centura. Fostul campion european, în vîrstă de 37 de ani, a declarat că a cîștigat clar din rundul 10. El și-a confirmat prima declarație, anunțînd că se retrage din box.

Yancey Durham, managerul lui Joe Frazier, care a urmărit acest meci în calitate de comentator al televiziunii americane, a declarat ziariștilor că Henry Cooper este adevăratul învingător al întîlnirii. Soția fostului campion, Albina Cooper, a făcut și ea o declarație, arătînd că **„în sfîrșit, pot fi liniștită, fiindcă soțul meu se retrage din box...".**

FRAZIER ESTE PERFECT SĂNĂTOS!

PHILADELPHIA 18 (Agerpres). — Campionul mondial de box la cat. grea Joe Frazier continuă să se afle internat într-un spital din Philadelphia. Medicul șef al spitalului, James Giuffre, a declarat ziariștilor că... **„Frazier se află într-o stare fizică bună și nu are nici un motiv să abandoneze activitatea competițională. El a fost obosit după meciul cu Clay și acum sănătatea sa este perfectă. Pacientul r. se alimentează normal și are o bună dispoziție".**

Frazier urmează să mai rămînă sub observație încă cîteva zile pentru a i se face o serie de noi analize.

Corespondență specială pentru SPORTUL

CUI VA REVENI AL 37-lea TITLU MONDIAL LA HOCHEI?

● Echipa U. R. S. S. — mare favorită ● Suedia nu și-a modificat formația cunoscută ● Cehoslovacia cu 8 debutanți

Imagine de la ultimul meci de verificare dintre echipele U.R.S.S. (în negru) și Finlandei disputat la Tampere

Cine va cuceri cel de al 37-lea titlu suprem al hocheiștilor? Iată întrebarea pe care și-o pun în aceste zile toți iubitorii sportului de iarnă din Elveția; abia scăpați de emoțiile cu care au urmărit pasionantele întreceri din grupa B, ei vor putea acum să se desfete la un veritabil „regal" oferit de titanii acestui sport.

Timp de 16 zile, într-un turneu non-stop, cele mai puternice șase formații din lume, **U.R.S.S.** (de 10 ori campioană mondială și actuală deținătoare a titlului), **Suedia** și **Cehoslovacia** — veșnicele secundante ale campionilor, alături de **Finlanda, S.U.A.** și **R. F. a Germaniei** se vor întrece în meciuri tur și retur, mai întîi pe Eisstadion Allmend (11 000 de locuri) din Berna, între 19 și 26 martie, și apoi pe Patinoire des Vernets (10 500 locuri) din Geneva, între 27 martie și 3 aprilie.

Hocheiștii sovietici pornesc din nou mari favoriți. Echipa lor este și astăzi cea mai rapidă, cea mai omogenă din acest cerc al elitei. Antrenorii Anatoli Tarasov și Arkadi Cernîșev se vor baza din nou pe cîțiva mari maeștri ai jocului, cum sînt portarul Konovalenko (33 ani), Ragulin (30), Davîdov (32), Starșinov (31), Firsov (30), care au fiecare cîte 8 participări încununate cu succes la C.M. Cu marea lor experiență, adăugată tehnicii înalte și deosebitei puteri de luptă, campionii mondiali — apreciază specialiștii — au mari șanse de a continua șirul succeselor.

În lipsa Canadei, principalele adversare ale hocheiștilor sovietici vor fi tot reprezentativele Cehoslovaciei și Suediei. Dar, în timp ce Jaroslav Pittner a modificat radical formația sa, venind în Elveția cu 8 debutanți și păstrînd din vechea gardă doar pe Suchy (27), Nedomansky (27), Jiri Holik (27) și Cerny (32), suedezul Arne Storemberg a dat credit tot jucătorilor mai vîrstnici în frunte cu Leif Holmqvist (28) și Ulf Sterner (30), alegînd din „noul val" doar pe Anders Hedberg (20), un mare talent. Celelalte participante, Finlanda (în ușor progres), S.U.A. și R. F. a Germaniei se vor mulțumi ca întotdeauna cu rolul de outsideri.

Vineri (**n.r.** astă-seară) sînt programate la Berna primele partide: **U.R.S.S. — R. F. a Germaniei** și **Cehoslovacia — S.U.A.**

Paul BETSCHARD
Sport Information-Zürich

PE PODIUM
la ultimele 10 ediții

1961:	**Canada — Cehoslovacia — U.R.S.S.**
1962:	**Suedia — Canada — S.U.A.**
1963:	**U.R.S.S. — Suedia — Cehoslovacia**
1964 (J.O.):	**U.R.S.S. — Suedia — Cehoslovacia**
1965:	**U.R.S.S. — Cehoslovacia — Suedia**
1966:	**U.R.S.S. — Cehoslovacia — Canada**
1967:	**U.R.S.S. — Suedia — Canada**
1968 (J.O.):	**U.R.S.S. — Cehoslovacia — Canada**
1969:	**U.R.S.S. — Suedia — Cehoslovacia**
1970:	**U.R.S.S. — Suedia — Cehoslovacia**

C.E. DE TIR LA ARME CU AER COMPRIMAT

Țintașii sovietici au dominat întrecerile juniorilor

MEZIBORI, 18 (prin telefon). — Azi au continuat în localitate întrecerile primei ediții a campionatelor europene de tir în sală, la arme cu aer comprimat. La standurile de tragere din Sala comunală de gimnastică s-au aliniat juniorii (fete și băieți) la proba de pușcă 40 f. poziția în picioare. Reprezentanții Uniunii Sovietice au dominat și această probă, cîștigînd (cu două noi recorduri mondiale) ambele titluri, la individual și pe echipe.

La proba juniorilor, țara noastră a fost reprezentată de o singură concurentă, **Marina Vasiliu,** care n-a reușit să țină pasul cu ceilalți competitori, clasîndu-se pe locul 23 cu 360 p. din 400 posibile. Pe decade (cite 10 ținte) Vasiliu a avut următoarele punctaje: 91—92—88—89.

REZULTATE: 1. S. Rainikov (U.R.S.S.) 385 p. (nou record mondial v.r. 376 p.), 2. A. Mitrofanov (U.R.S.S.) 376 p, 3. O. Schlipf (R.F.G.) 376 p. **Pe echipe: 1. (U.R.S.S.) 1135 p (nou record mondial, v.r. 1116 p),** 2. R.F.G. 1116 p, 3. Iugoslavia 1103 p.

Pistolarii români, fete și băieți, se află și ei de marți seara la Mezibori. Miercuri după-amiază au participat la un antrenament, pe poligonul unde vor avea loc întrecerile, iar vineri vor concura la proba de pistol, 40 focuri seniori.

T. VASILE — LOCUL 7 ÎN „TURUL ALGERIEI"

Cicliști din 12 țări, printre care și România, s-au prezentat la startul Turului Algeriei. În prima etapă, disputată între Alger și Cherchell (140 km), victoria a revenit polonezului Krziszkowiak în 3:57:18. În același pluton cu învingătorul au sosit cicliștii români, dintre care N. David și T. Vasile au ocupat locurile 9 și, respectiv, 10. Învingător în etapa a doua (Cherchell — El Ahnam, 165 km) a fost Dieter Peschel (R.D.G.), cronometrat în 4:57,42. La 5 sec. a sosit un pluton compact, în care se aflau și românii. Conduce, în clasamentul general, polonezul Z. Hanusik — 8:55, urmat de Starkov (U.R.S.S.) — același timp. Primul clasat dintre români este T. Vasile, pe locul 7. Pe echipe conduce R. D. Germană. Pe locul 5. România — la 6 sec.

DRON ÎNVINGĂTOR PE COASTA DE AZUR

La Menton (Franța) a început seria concursurilor de tenis de pe Coasta de Azur. În cel de-al doilea tur al probei masculine de simplu, românul Sever Dron l-a învins pe italianul Crotta cu 6—4, 4—6, 6—4. Alte rezultate: Gisbert — Viviani 6—1, 6—1; Clifton — Rae 6—0, 6—3; Lloyd — Gazo 6—0, 6—0; Pokorny — Svensson 6—3, 8—6; Meyer — Howard 6—0, 6—0.

BARNES ȘI NEALE NU VOR JUCA LA NAGOYA

Federația engleză de tenis de masă a exclus în ultimul moment din echipa țării, pentru campionatele mondiale de la Nagoya, pe jucătorii Chester Barnes și Denis Neale. Aceștia s-au făcut vinovați de „conditionarea participării la campionatele lumii" — anunță telegrama agenției Reuter. Jucătorii Barnes și Neale au arătat că, dacă nu vor fi lăsați să evolueze în alte concursuri internaționale, preferate de ei, nu sînt dispuși să ia startul la marea competiție.

În turneul de șah de la Belgrad

ALEXANDRA NICOLAU A URCAT LA LOCUL II ÎN CLASAMENT

BELGRAD, 18 (Agerpres). — În turneul internațional feminin de șah de la Belgrad s-au disputat partidele întrerupte în rundele anterioare. Jucînd excelent finalurile, **maestra română Alexandra Nicolau a terminat învingătoare în cele două partide susținute cu Jivkovici și Rujița Iovanovici.** Tot două puncte a acumulat și campioana mondială Nona Gaprindașvili, care a cîștigat la Joerger și Bilek. **Margareta Teodorescu a învins-o pe Bilek și a pierdut la Gordana Iovanovici.** Alte rezultate: Jivkovici — Joerger 1—0; Bilek — Sokolova 1—0; Gordana Iovanovici — Vujanovici 1—0; Asenova — Sokolova remiză.

În clasament, după opt runde, continuă să conducă neînvinsă **Gaprindașvili** (U.R.S.S.) cu 8 puncte, urmată de **Nicolau** (România) — 6 p, **G. Iovanovici** și **K. Iovanovici** (ambele Iugoslavia), **Vreeken** (Olanda) — 4½ p, **Teodorescu** (România), **Bilek** (Ungaria) — 4 p, **Joerger** (R. F. a Germaniei), **Jivkovici** (Iugoslavia) — 3½ p, **R. Iovanovici, Sokolova** (ambele Iugoslavia), **Asenova** (Bulgaria) — 3 p, **Belamarici, Vujanovici** (ambele Iugoslavia) — 2 p.

TURNEUL DE BASCHET DE LA BRAȘOV

IONESCU A ÎNSCRIS ÎN ULTIMELE DOUĂ SECUNDE ȘI „U" TIMIȘOARA — RAPID 72-71

După două prelungiri, I.C.H.F. a învins pe „U" Cluj

BRAȘOV, 18 (prin telefon, de la trimisul nostru). În sala Armatei din localitate a început ultimul turneu al diviziei A la baschet masculin. Dacă lupta pentru titlu este practic închisă, Dinamo fiind virtuală campioană, în schimb disputa pentru locul secund se anunță interesantă, în ea fiind angrenate formațiile bucureștene Politehnica și Steaua, iar cea pentru evitarea retrogradării — deosebit de dîrză, la ea participînd trei echipe: Politehnica Brașov, Politehnica Cluj și Farul.

Farul Constanța—Politehnica Cluj 61—59 (34—23). Inaugurarea turneului a fost făcută de două candidate la „repetență". Studenții au început bine meciul, au avut avantaj de 6—7 puncte și lăsau impresia că vor obține victoria. Au venit, însă, ultimele minute, în care constănțeanul Cîncu a luat cîteva acțiuni pe cont propriu și a mai înscris două puncte, aducînd victoria Farului. Au condus P. Marin și Em. Niculescu.

I.C.H.F.—Universitatea Cluj 95—89 (40—49, 74—74, 82—82). A fost un meci dramatic ca evoluție a scorului, dar plin de inexactități, mai ales din partea învingătorilor care au fost ajutați copios de șansă. Studenții „mergeau" siguri spre victorie, dar în ultimele cinci minute i-au pierdut (pentru cinci faulturi) pe Demian, Zdrenghea, Vizi, Ronay și Moraru. Cu toate acestea, în prelungiri au fost la un pas de a cîștiga. Au arbitrat I. Petruțiu și St. Grecu.

Dinamo—I.E.F.S. 108—58 (58—34). Arbitrilor Em. Niculescu și G. Mahler nu le-a rămas decît să confirme spre masa oficialilor coșurile înscrise de echipe. În rest...

Universitatea Timișoara—Rapid București 72—71 (41—35). O întrecere de mare luptă, pînă în ultimele secunde de joc. Timișorenii, mai calmi și bine conduși de noul antrenor G. Dorogan, au izbutit ca atunci cînd mai erau două secunde de joc să transforme, prin Ionescu, două aruncări libere și să realizeze o victorie la limită care, însă, putea să revină la fel de bine feroviarilor. Aceștia, deși s-au zbătut pentru succes, nu l-au obținut, poate și pentru că au fost părăsiți de șansă tocmai cînd aveau mai multă nevoie de ea. În plus, absența lui Ivan s-a resimțit. Au arbitrat P. Marin și I. Szabo.

Politehnica Brașov — Politehnica Galați 78—69 (33—36). Gălățenii au condus în prima repriză, dar în cea de a doua intercepțiile lui Deaky (urmate de contraatacuri fulgerătoare) și acțiunile de mare eficacitate realizate sub panou de Dikay au decis rezultatul în favoarea gazdelor, care fac astfel un important pas spre evitarea retrogradării. De menționat aportul consistent al celor doi jucători amintiți: Dikay 36 p și Deaky 22 p. Întrecerea a fost viu disputată, presărată cu faze spectaculoase, aplaudate de publicul care și-a susținut cu frenezie echipa favorită.

Steaua—Politehnica București 75—63 (41—35).

Programul de vineri: I.E.F.S. —Politehnica Cluj, Farul—Politehnica București, Universitatea Cluj—Politehnica Galați, Steaua—I.C.H.F., Politehnica Brașov—Rapid, Universitatea Timișoara—Dinamo.

Paul IOVAN

fotbal meridiane

FRANȚA A CONDUS CU 2—0 LA VALENCIA!

Pregătindu-se pentru meciurile din cadrul campionatului european, miercuri noaptea la Valencia, s-au întîlnit în joc amical primele reprezentative ale Spaniei și Franței. 40 000 de spectatori au urmărit un joc de o excelentă factură tehnică, disputat într-un ritm viu, în care n-au lipsit nici emoțiile în evoluția scorului. Întîlnirea s-a încheiat la egalitate: 2-2, după ce la pauză francezii conduceau cu 1—0!

Scorul a fost deschis în min. 15 prin **Revelli,** care a primit o pasă în adîncime de la Floch, intrat pe teren cu două minute înainte, în locul lui Loubet. După pauză, oaspeții au majorat scorul (min. 55) tot prin **Revelli,** care a interceptat o pasă de la un fundaș advers. Apoi, spaniolii au o puternică revenire și reușesc să reducă din handicap prin **Pirri** (min. 61), ca apoi, tot el să aducă egalarea în minutul următor. Pînă la final, gazdele sînt în atac, dar nu reușesc să treacă de excelenta apărare franceză în care s-au evidențiat **Carnus, Djorkaeff și Bosquier.**

Arbitrul italian **Angonetti** a condus următoarele formații **SPANIA: Iribar—Sol, Galego, Anton, Tonono, Costas, Amancio (Rexach), Pirri, Arieta, (Quini), Claramunt, Churucca. FRANȚA: Carnus—Djorkaeff, Rostagni, Novi, Bosquier, Mezy, Lech, Michel, Revelli, Loubet (Floch), Bereta.**

★

La Metz, întîlnirea dintre selecționata de amatori a Franței și o echipă a Italiei, alcătuită din jucători semiprofesioniști a revenit gazdelor cu scorul de 2—1 (0—0).

REVELLI (Franța)

Pregătirile lotului cehoslovac

Lotul de fotbal al Cehoslovaciei se antrenează intens pentru meciurile din campionatul european. Antrenorul Novak a împărțit lotul lărgit de jucători în două echipe. Prima a jucat ieri la Brno, cu formația K.P.S. Brno din liga a III-a, de care a dispus cu 5—1, prin golurile marcate de B. Vesely, Desiatnik, Albrecht, Jurkanin și Hrdlicka. Cealaltă echipă a lotului a jucat cu o selecționată a Moraviei de Sud, pe care a învins-o cu 3—0, prin punctele înscrise de Adamec (2) și Fr. Vesely.

Ultimul meci al lui Pele?

În urma unui examen medical, s-a constatat că celebrul jucător brazilian Pelé suferă de o întindere musculară, astfel că i s-a recomandat un repaus de 15 zile. Participarea sa, cu F. C. Santos, la meciul de la Paris, din 31 martie, împotriva combinatei Marseille — St. Etienne, este incertă. O altă știre — transmisă din Rio de Janeiro, de corespondentul Agerpres, Vasile Oros — anunță că Pelé a comunicat Confederației braziliene a sporturilor că după meciul cu Austria, din 11 iunie, la Sao Paulo, se va retrage din activitatea competițională.

FOTBALIȘTII PROFESIONIȘTI DIN ARGENTINA ÎN GREVĂ

În Argentina, s-a inaugurat noul campionat al țării, dar de data aceasta competiția a luat startul fără prezența fotbaliștilor celor mai adulați de spectatori. După cum se știe, jucătorii profesioniști ai principalelor cluburi argentiniene se află în grevă. Ei cer revizuirea contractelor. Pentru a nu compromite disputarea primelor etape, marile cluburi au fost nevoite să apeleze la formațiile de juniori.

TURNEUL INTERNAȚIONAL DE POLO

JUNIORII ROMÂNIEI AU ÎNVINS CEHOSLOVACIA CU 4-2!

Start oarecum tardiv al sezonului competițional, în care jucătorii de polo din țara noastră au ca parteneră de întrecere prima selecționată a Cehoslovaciei. La fluierul prof. Cornel Mărculescu s-au aliniat — în prima partidă a turneului internațional — reprezentativa de seniori a României și formația Rapid.

Jocul, în limitele unui deplin fair-play a plăcut, cei prezenți în tribunele de la Floreasca avînd deseori posibilitatea de a aplauda acțiuni rapide de polo modern inițiate în special de componenții naționalei. Aceștia au avut inițiativa în permanență, înscriind de opt ori în poarta adversă apărată pe rînd de internaționalii Pavel Mureșan și Petre Chețan. De altfel, scorul final de 8—0 (1—0, 2—0, 0—0, 5—0) este pe deplin concludent.

Ce ne-a plăcut aseară în jocul tricolorilor? Preocuparea lor evidentă (ca urmare a unei idei de joc realiste) pentru o apărare strînsă „om la om". În același timp, învingătorii s-au lansat rapid în poziții de atac, creîndu-și numeroase poziții de șut.

Rapidul a rezistat destul de bine timp de trei reprize, dar apoi a cedat fără drept de apel. Autorii celor 8 puncte: Zamfirescu 2, Novac, Mihăilescu, Culineac, M. Popescu și Claudiu Rusu.

Cea de a doua partidă, România juniori — Cehoslovacia s-a încheiat cu o mare surpriză. Jucînd cu mare ambiție (apărare atentă și contraatacuri eficace) cadeții țării au obținut o prețioasă victorie în fața unei echipe slab pregătite: 4—2 (1—0, 1—0, 1—1, 1—1). Au marcat: I. Slăvei 2, Mirea, Răducanu de la învingători, respectiv, D. Botlik 2. Azi sînt programate meciurile România—România juniori (ora 18,30) și Cehoslovacia—Rapid. **(a. v.).**

ultimele știri • ultimele știri

VOLEIBALIȘTII CEHOSLOVACI ÎN FINALA C.C.E.

La Brno s-a disputat returul meciului dintre echipa locală Zbrojovka Zetor și formația T.S.K.A. Septemvrisko Zname Sofia, contînd pentru semifinalele Cupei campionilor europeni la volei masculin. Victoria a revenit gazdelor cu scorul de 3—1 (15—7, 13—15, 15—4, 15—8). În primul joc echipa bulgară a cîștigat cu același scor (3—1). Pentru finala competiției s-au calificat voleibaliștii cehoslovaci care beneficiază de un punctaveraj superior.

MERCKX ÎN FRUNTE

A luat sfîrșit cursa ciclistă Paris — Nisa. Victoria a revenit marelui favorit, belgianul Eddy Merckx, care a încheiat cu un avans de 58 sec. față de al doilea clasat, suedezul Gosta Pettersson. Pe locul trei, la 1:09 — spaniolul Luis Ocana. În ultima secvență a cursei, disputată la Turbie, contracronometru individual pe 9,500 km, Merckx a acoperit distanța în 20:43,9, fiind urmat de francezul Poulidor — 20:51,1 și de Mortensen (Danemarca) — 21:12,2. Suedezul G. Pettersson, principalul urmăritor al lui Merckx, a ocupat locul 5, cu 21:16,8.

„CUPA PRIMĂVERII" LA HANDBAL...

TIMIȘOARA, 18 (prin telefon, de la corespondentul nostru Petre ARCAN). În cea de a doua zi a întrecerilor de handbal feminin dotate cu „Cupa Primăverii", găzduite de sala Olimpia din localitate, am asistat la partide viu disputate. Rezultate: **Lokomotiv Plovdiv — Universitatea II Timișoara 13—8 (7—3), Constructorul Timișoara — Proleter Zrenjanin 28—12 (15—4), C.S.M. Sibiu — Jedinstvo Tuzla 9—8 (3—3), Universitatea I Timișoara — Hajduk Veliko Negotin 12—9 (6—5).**

...ȘI LA PENTATLON MODERN

În cadrul concursului dotat cu „Cupa Primăverii" s-a desfășurat, ieri, proba de înot. La sfîrșitul cursei, acele cronometrelor l-au indicat cîștigător pe A. Covaci (I.P. Tg. Mureș) cu 3:34,2 (1 160 p). Locurile următoare au fost ocupate, în ordine, de F. Rolik (C.F.R. Timișoara) cu 3:38,2 (1 128 p) și M. Cosmescu (Olimpia I) 3:34,0 (1 000 p). Pe echipe, locul I a fost ocupat de Olimpia I cu 2 768 p. După trei probe, la individual conduce D. Spiriea (Olimpia I) cu 2 982 p, urmat de M. Cosmescu (Olimpia I) 2 934 p și A. Noghi (Olimpia II) 2 744 p, iar pe echipe, Olimpia I cu 8 137 p, urmată de Combinata 6 556 p și C.F.R. Timișoara 5 793 p. Astăzi, cu începere de la ora 11, se desfășoară la Stadionul Tineretului ultima probă din cadrul concursului, crosul.

Redacția și administrația: str. Vasile Conta nr. 16; telefoane: centrală 11.10.05, secția corespondenți 11.51.09, interurban 72 și 286; telex: sportrom buc. 180, Tiparul „I. P. Informația", București 40368

PROLETARI DIN TOATE ȚĂRILE, UNIȚI-VĂ!

sportul

ZIAR AL CONSILIULUI NAȚIONAL PENTRU EDUCAȚIE FIZICĂ ȘI SPORT

ANUL XXVI — Nr. 1206 (6640) 4 PAGINI 30 BANI Sîmbătă 20 martie 1971

„VOM RĂSPUNDE CU CINSTE SARCINILOR ÎNCREDINȚATE DE PARTID"

Telegrame adresate C.C. al P.C.R., tovarășului Nicolae Ceaușescu

Cu prilejul dezbaterilor sportive locale, participanții la Conferințe au continuat să adopte, într-o atmosferă de entuziasm, telegrame adresate C.C. al P.C.R., tovarășului NICOLAE CEAUȘESCU personal, prin care își exprimă recunoștința pentru sprijinul permanent și multilateral acordat de partid mișcării de educație fizică și sport, angajîndu-se cu fermitate să-și sporească eforturile pentru obținerea unor noi și importante succese în activitatea viitoare.

„Sîntem ferm hotărîți — se arată în telegrama adoptată de Conferința C.J.E.F.S. Caraș-Severin — **să întîmpinăm împlinirea a 50 de ani de existență și luptă glorioasă a Partidului Comunist Român cu noi și importante izbînzi în muncă și sport, să nu precupețim nici un efort pentru traducerea în viață a sarcinilor stabilite de Congresul al X-lea al partidului. Vom munci cu pasiune, pricepere și abnegație în vederea dezvoltării bazei tehnico-materiale a sportului de masă și de performanță din județul nostru, pentru antrenarea în practicarea exercițiilor fizice și sportului a unui număr tot mai mare de oameni ai muncii, pentru creșterea nivelului performanțelor, contribuind astfel la formarea unei generații viguroase, armonios dezvoltate, capabilă să înfăptuiască cu succes însuflețitoarele obiective ale edificării societății socialiste în țara noastră".**

Din cuprinsul telegramei adresată de Conferința C.J.E.F.S. Brăila citățm: **„Mișcarea sportivă din județul Brăila, angajată în efortul comun al întregului popor pentru dezvoltarea multilaterală a societății noastre socialiste, a militat și va milita în permanență cu noi energii pentru a-și aduce aportul la întărirea sănătății fizice a celor ce muncesc, îndeosebi a tineretului".**

Ieri, în încheierea lucrărilor Conferinței Consiliului Municipal pentru Educație Fizică și Sport București a fost adoptat textul unei telegrame pe care participanții l-au primit cu entuziasm și vii aplauze. Amintim din textul telegramei: **„Reprezentanții organizațiilor sportive din Capitală, întruniți în ziua de 19 martie 1971, cu ocazia Conferinței Consiliului Municipal pentru educație fizică și sport București, au analizat sub toate aspectele, în spiritul înnoitor promovat de partid în toate domeniile, activitatea desfășurată de la precedenta Conferință și au stabilit noi căi și mijloace pentru o mai largă cuprindere a oamenilor muncii din București și a familiilor lor într-o activitate de educație fizică și sport recreativă și dătătoare de sănătate..."**

De asemenea, Conferința a dezbătut și a **hotărît măsurile necesare pentru îmbunătățirea pregătirii sportivilor bucureșteni în vederea obținerii unor performanțe cît mai înalte în marile întreceri internaționale, care să contribuie tot mai mult la întărirea prestigiului sportului românesc în lume.**

În încheierea telegramei se spune: **„Îndreptînd gîndurile noastre de recunoștință către partid, stegarul neînfricat al tuturor victoriilor noastre, de la a cărui creare sărbătorim anul acesta 50 de ani, ne angajăm ca, alături de toți oamenii muncii din București, să răspundem cu cinste sarcinilor care ne stau în față, să aplicăm în practică prețioasele indicații date de partid, de dv. personal, stimate tovarășe NICOLAE CEAUȘESCU".**

O „PREMIERĂ" SPORTIVĂ DE MARE ATRACȚIE

ȚIRIAC NĂSTASE

Zilele de primăvară timpurie cheamă pe iubitorii tenisului mai devreme, în acest an, pe terenurile cu zgură roșie. Avanpremiera deschiderii sezonului are loc însă tot pe teren acoperit, sub cupola sălii sporturilor Floreasca, unde — mîine după amiază, de la ora 16,30 — cei doiași ai rachetei, maeștrii emeriți ai sportului Ilie Năstase și Ion Țiriac, dau întîlnire suporterilor lor bucureșteni, ca și tuturor celor ce-i vor urmări în transmisia televizată a galei de tenis.

Îl vom revedea pe Ilie Năstase, primul sportiv al țării în anul 1970, totodată primul tenisman al continentului european, alături de coechipierul său nedespărțit, Ion Țiriac, cu care a împărțit laurii atîtor succese obținute în marile turnee. Replica le va fi dată de tenismenii fruntași Petre Mărmureanu și Viorel Marcu, ca și de o întreagă echipă de... tele-comentatori, prezenți în tribune, pentru acest inedit spectacol sportiv transmis „în direct". O premieră așteptată cu justificată nerăbdare de toți iubitorii sportului.

„CUPA POSTĂVARUL"

Sîmbătă și duminică se va disputa în Poiana Brașov concursul internațional de schi „CUPA POSTĂVARUL" (probe alpine și de fond). La startul competiției, alături de cei mai valoroși sportivi români, dintre care unii proaspeți campioni naționali: Dan Cristea, Constantin Văideanu, Gheorghe Vulpe, Dorin Munteanu, Virgil Brenci, [illegible] Focșeneanu, Ioana Bel[illegible]aniela Munteanu (la probe alpine), Gh. Cincu, N. Sfetea, M. Stoian, Șt. Drăguș, Gh. Cercel (la fond), va participa în concurs și selecționata de schi a regiunii Smolean (R. P. Bulgaria), în care figurează cîteva nume prestigioase din echipa națională a țării vecine și prietene: frații Gheorghi și Anton Milușev, Simeon Dițev, Atanas Semerdjev, Rumeana Searova (probe alpine), Petăr Palagațev, Petko Petkov, Ilia Izmirliev, Sinka Zgurovska, Maria Mardjeva și Marutka Gaideva (la fond). Programul întrecerilor este următorul: **azi, ora 10,30** — slalom special (femei și bărbați), **ora 10, în Poiana Brașov** — fond 5 km (femei) și 10 km (bărbați); **duminică, ora 10:** slalom uriaș (femei și bărbați) în Postăvarul, și în **Poiana Brașov** — ștafeta 3x5 km (femei) și 3x10 km (bărbați). La ora 13,30 va avea loc, la stadionul din Poiana Brașov, festivitatea de premiere.

Astă-seară, în sala Floreasca

MECIUL DE BOX ROMÂNIA–DANEMARCA

Astă-seară, începînd de la ora 18,30, în sala Floreasca, echipa națională de box a României dă primul său examen public din acest sezon, înfruntînd reprezentativa Danemarcei.

Selecționata română se prezintă într-o formulă nu lipsită de originalitate, în care reprezentanții vechii gărzi (Ion Monea, Ion Alexe, Calistrat Cuțov etc.) sînt de astă dată încadrați de pugiliști redutabili, dar care nu și-au putut face întotdeauna loc în echipa națională (Constantin Gruiescu, Ion Györffy, Pavel Nedelcea), precum și de un debutant (Francisc Molnar). Prezența acestora din urmă nu trebuie să surprindă atîta vreme cît federația de specialitate se găsește în faza tatonărilor în vederea stabilirii titularilor la unele categorii de greutate.

Echipa Danemarcei, rodată în cursul iernii în cîteva meciuri importante — printre care cel cu Bulgaria este considerat a fi testul cel mai elocvent — se prezintă la București cu cea mai puternică formație posibil de alcătuit la această oră, ținînd seama de faptul că au fost selecționați (cu o singură excepție) toți campionii naționali, stabiliți la 6 martie. Boxerii danezi sînt cunoscuți pugiliștilor români din întîlniri anterioare (ultimul meci, în anul 1969, la Copenhaga: Danemarca — România 4—6) cu prilejul cărora și-au măsurat forțele, precizîndu-și valorile.

În raport cu aceste date, este evident că meciurile cele mai interesante le vor furniza perechile: Constantin Gruiescu—Jens Groth, Francisc Molnar—John Christiansen (învingător prin k.o. al lui Ciucă), Calistrat Cuțov—Erik Sivebaek, Horst Stump—Wagn Noergaard și Ion Monea—Ralf Jensen. În celelalte meciuri se întîlnesc: Aurel Mihai—Henning Nissen, Pavel Nedelcea—Jens Olesen, Aurel Iliescu—Poul Erik Nielsen, Victor Zilberman—Poul Moesby, Ion Györffy—Finn Thomasen și Ion Alexe—Jens Brix Andersen.

Simbătă seara, de la ora 22,45, pe micul ecran se vor transmite aspecte înregistrate de la această întrecere.

★

În cursul după amiezii de ieri a sosit în Capitală delegația daneză, condusă de dl. Harry Toft, președintele Federației daneze de box.

În holul aeroportului internațional Otopeni, cu 24 de ore înainte de meci, prima strîngere de mînă dintre semigreii Ralf Jensen și Ion Monea Foto: Th. MACARSCHI

TURNEUL DE POLO DIN CAPITALĂ

ȘI RAPID A ÎNVINS CU 5—2 NAȚIONALA CEHOSLOVACĂ

Bogdan Mihăilescu, *din națională de seniori, în acțiune*

Beneficiind și de aportul jucătorilor din lot, Rapid București a evoluat ca o formație omogenă, cu o forță superioară de atac și a cîștigat, conform previziunilor, partida de aseară cu prima reprezentativă a Cehoslovaciei. Feroviarii au înotat mai mult (și mai repede), au atacat continuu timp de trei reprize, punînd deseori în dificultate apărarea greoaie a adversarilor. Atacanții bucureșteni, cu Culineac în mare vervă (golul al treilea al partidei, plecat

(Continuare în pag. a 4-a)

DEZVOLTARE MULTILATERALĂ ȘI NOI PERSPECTIVE PENTRU ACTIVITATEA SPORTIVĂ DIN CAPITALĂ

Lucrările Conferinței C.M.E.F.S. București au arătat că sub conducerea și cu sprijinul direct al organelor și organizațiilor de partid din Capitală, activitatea de educație fizică și sport a cunoscut în ultimii trei ani succese deosebite. Au fost îndeplinite mai bine sarcinile de partid și de stat, pentru această perioadă, în domeniul atragerii oamenilor muncii în practicarea exercițiilor fizice și al ridicării pe o treaptă tot mai înaltă a performanțelor sportive.

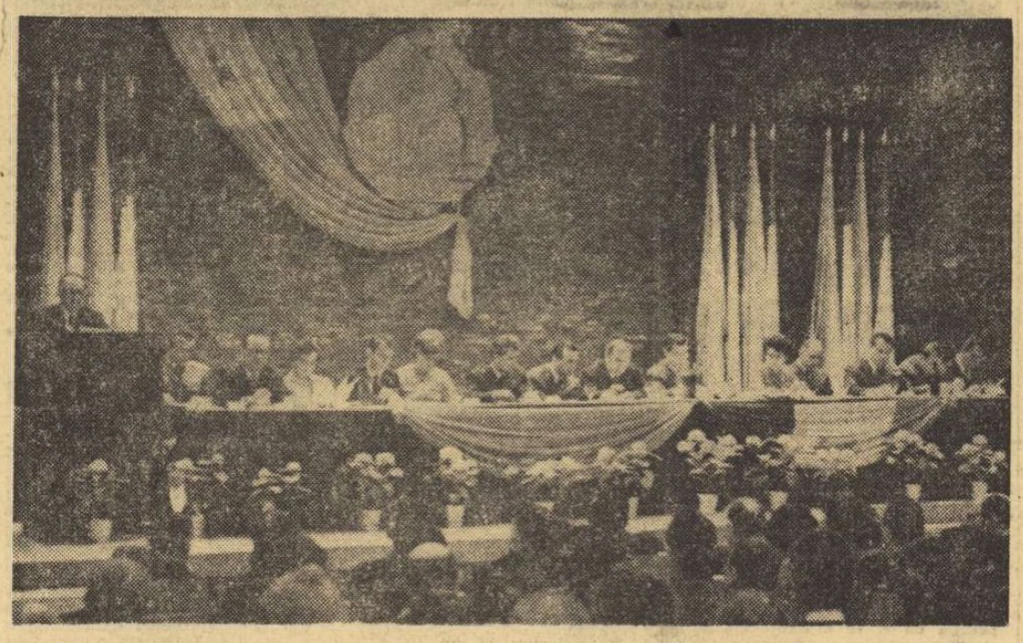

Deși toate acestea sînt evidente, se simt atît în desfășurarea activității de masă cît și în cea de performanță, din primul oraș al țării, participanții la Conferința Consiliului municipal București au avut sentimentul unui cuprinzător bilanț, al unei reconfortante treceri în revistă a succeselor obținute în ultimii trei ani, vizionînd, încă înainte de a intra în Conferință, interesanta expoziție de trofee găzduită de holul Sălii Mici a Palatului Republicii Socialiste România. Erau acolo cupele, medaliile și diplomele cucerite de sportivii Capitalei la Jocurile Olimpice de la Ciudad de Mexico, la campionatele mondiale desfășurate în diferite puncte ale mapamondului, la campionatele balcanice și la întrecerile internaționale tradiționale, fotografiile marilor performeri ai cluburilor și asociațiilor sportive din București, grafice edificatoare privind dinamica creșterii activității de masă și de performanță. Unul dintre grafice ne arată, de exemplu, că în timp ce la campionatele școlare din sezonul 1967/1968 luau parte 643 de echipe din școli generale și profesionale, licee și școli postliceale, în 1969/1970 numărul lor a crescut la 1475, saltul cel mai impresionant realizîndu-l școlile generale: de la 346 de echipe la 1006! Pe un alt grafic sînt înscrise cifrele privind numărul sportivilor bucureșteni selecționați în loturile olimpice pentru München '72. Aproape 400 de atleți, boxeri, caiaciști, canoiști, luptători, trăgători etc.. sînt în vederile selecționerilor.

Realizările obținute, posibilitățile încă neexplorate, perspectivele — au fost analizate de Conferința Consiliului municipal București pentru educație fizică și sport cu simț de răspundere, în spirit critic și autocritic. Bucurîndu-se de prezența tovarășului **Dumitru Popa**, membru al Comitetului Executiv al C.C. al P.C.R., prim secretar al Comitetului municipal de partid București, primarul general al Capitalei, a tovarășului **Anghel Alexe**, președintele Consiliului Național pentru Educație Fizică și Sport, și a unui mare

Hristache NAUM

(Continuare în pag. a 2-a)

Conferința C.M.E.F.S. București

Ieri, în Sala Mică a Palatului Republicii Socialiste România, a avut loc, într-o entuziastă atmosferă de lucru, Conferința Consiliului Municipal pentru educație fizică și sport București.

La lucrările Conferinței au luat parte membrii Consiliului și ai comisiilor pe ramură de sport, președinți din cluburile și asociațiile bucureștene, antrenori, profesori de educație fizică, instructori obștești, sportivi fruntași și — ca invitați — membri ai Comitetelor de Sector P.C.R. din Capitală, reprezentanți ai organelor și organizațiilor locale de stat și obștești, cu atribuții în domeniul educației fizice și sportului, numeroși conducători de întreprinderi și instituții, directori de școli, secretari generali ai unor federații, activiști ai mișcării sportive, ziariști.

Conferința C.M.E.F.S. a fost onorată de prezența tovarășului **Dumitru Popa**, membru al Comitetului Executiv al C.C. al P.C.R., prim-secretar al Comitetului Municipal București al P.C.R., primarul general al Capitalei. Din partea Consiliului Național pentru Educație Fizică și Sport a fost prezent tovarășul **Anghel Alexe**, președintele C.N.E.F.S., care a condus lucrările Conferinței.

După ce a adus, din partea Consiliului Național pentru Educație Fizică și Sport, un călduros salut Conferinței, tovarășul **Anghel Alexe** a supus aprobării ordinea de zi

(Continuare în pag. a 2-a)

LA BRAȘOV

UN FAULT TEHNIC A DECIS ÎNFRÎNGEREA I.E.F.S.-ului

BRAȘOV, 19 (prin telefon, de la trimisul nostru). Prin victoria obținută de Steaua asupra Politehnicii București, a fost clarificată și situația locului doi pe care Steaua îl mai poate pierde, doar dacă cedează vreuna din partidele următoare. În schimb, în disputa pentru evitarea retrogradării, lupta a devenit dramatică, datorită rezultatelor din prima zi a acestui ultim turneu divizionar și, mai cu seamă, prin surpriza produsă vineri de Politehnica Cluj, care a întrecut pe I.E.F.S. Să trecem însă la relatarea desfășurării meciurilor:

STEAUA — POLITEHNICA BUCUREȘTI 75—63 (disputat joi seara). A fost o încleștare de toată frumusețea, ambele echipe luptînd pînă la epuizare pentru victorie, deoarece învingătoarea își sporea șansele de a ocupa în final locul secund în clasament. Militarii au condus majoritatea timpului, dar au fost egalați în minutul 30. Apoi, timp de cinci minute, formațiile au condus pe rînd la diferențe minime, dar în min. 36, la scorul 54—54, eliminarea lui Popa (pentru comiterea a cinci greșeli personale) a fost fatală Politehnicii. În ultimele minute, Steaua cu Dimancea, Savu, Tarău și Oczelak dez-

Paul IOVAN

(Continuare în pag. a 4-a)

Mîine, la Cîmpina, în preliminariile „U.E.F.A."

ROMÂNIA–TURCIA

Ne mai despart numai 24 de ore de meciul ROMÂNIA — TURCIA, contînd pentru preliminariile turneului de juniori U.E.F.A., grupa a IV-a. În ambele tabere preparativele au fost încheiate, oaspeții au sosit ieri dimineață, pe calea aerului, la București, iar gazdele au plecat după amiază la Cîmpina, locul de desfășurare a întîlnirii.

Înainte de plecare, conform programului stabilit, juniorii tricolori s-au destins, vizionînd, împreună cu antrenorii lor, un film la Capitol: **„Secretul din Santa Vittoria"...**

Ce vor face în continuare? Astăzi, la Cîmpina, vor efectua o ultimă ședință de pregătire, constînd dintr-o încălzire ușoară, acomodare cu terenul și... discuții legate de tactica adoptată. Iar mîine? Mîine va fi... jocul, primul din seria de patru a celor „trei săptămîni fierbinți" pentru juniorii români, lansați în cursa de calificare la turneul final programat să se desfășoare între 20—30 mai în Cehoslovacia.

Rămas dator cu comunicarea „11"-lui (probabil) pentru Cîmpina, antrenorul **C. Ardeleanu**, ni l-a făcut cunoscut înaintea îmbarcării în autobuz: BUCARU — DOBRĂU, SMARANDACHE, SANDU GABRIEL, CIOCÎRLAN, DONOSE, BÖLÖNI, BLEJUȘCĂ, AELENEI, SANDU MIRCEA, COJOCARU.

Formația oaspeților ne-a furnizat-o, la puțin timp de la sosirea pe aeroportul Otopeni, antrenorul **Gündiz Tekin Onay**: portar — OSMAN; libero — SACIT; fundași — AHMET, ERHAN, MEHMET, ABDULAH; mijlocași — SUNUI, EVRENS; înaintași — BURHAN, MEMIȘOGLU, MELIH.

Foarte amabil, antrenorul oaspeților ne-a mai spus, printre altele, că trei jucători (Osman, Sacit și Erhan) din „11"-le de bază evoluează în echipe din prima ligă a Turciei, că în formația utilizată la Burgas a operat două modificări, că rezultatul meciului cu Bulgaria (2—3) a fost influențat de arbitrajul părtinitor. **În ceea ce privește partida de mîine, Gündiz Tekin Onay speră într-un joc de bun nivel tehnic („apreciez valoarea jucătorilor români pe care i-am văzut și anul trecut la turneul final din Scoția", ne spunea el) și într-un rezultat de egalitate.**

Să vedem...

C. M.

La sosirea gimnaștilor sovietici

DE SERVICIU LA AEROPORTUL BUCUREȘTI – OTOPENI

Prezent, ieri dimineață, la aeroportul Otopeni, fotoreporterul nostru Vasile Bageac a surprins momentele sosirii în Capitală a grupului de gimnaști sovietici și a selecționatei de fotbal (juniori) a Turciei.

Din cele două echipe ale U.R.S.S. reținem cîteva nume: Olga Karasiova, Tatiana Șcegalkova, Olga Vorošilova, Nikolai Andrianov, Serghei Harenko, Anatoli Trifonov.

Lotul juniorilor turci este alcătuit din 18 jucători, printre care mai cunoscuți sînt Osman, Sacit și Erhan, fotbaliști care activează în prima divizie. Conducătorul delegației este dr. Tarik Ozerengin, membru al Federației de fotbal din Turcia.

Fotbaliștii turci surprinși în fața autobuzului care-i va transporta spre hotelul Ambasador

CONFERINȚA C. M. E. F. S. BUCUREȘTI

(Urmare din pag. 1)

a Conferinței și a dat apoi cuvîntul tov. **Tudor Vasile**, președintele C.M.E.F.S. București, pentru prezentarea dării de seamă pe ultimii trei ani.

Participanții la Conferință au urmărit cu interes deosebit ampla analiză a sportului bucureștean care a oglindit unele succese remarcabile, dar a arătat, în același timp, și o serie de neajunsuri, schițînd măsuri și direcții pentru activitatea viitoare.

Primit cu viu entuziasm, cuvîntul tovarășului **Dumitru Popa** a reprezentat pentru toți cei prezenți la Conferință o lucidă analiză a aportului adus de miile de sportivi, în cadrul efortului general al oamenilor muncii din Capitală pentru îndeplinirea sarcinilor de răspundere încredințate de partid. Tovarășul **Dumitru Popa** a adus Conferinței salutul Comitetului Municipal București al P.C.R., felicitîndu-i pe activiștii, antrenorii, profesorii de educație fizică, sportivii și pe toți cei care au contribuit la evidenta dezvoltare multilaterală a mișcării sportive bucureștene. Totodată, vorbitorul a făcut o retrospectivă profundă a neajunsurilor și a cauzelor care împiedică, încă, în unele locuri obținerea rezultatelor la nivelul posibilităților și al cerințelor actuale, făcînd recomandări prețioase pentru îmbunătățirea muncii sportive.

Au luat apoi cuvîntul numeroși participanți care au făcut aprecieri asupra dării de seamă și care au vorbit pe larg despre activitatea sportivă desfășurată în unitățile pe care le reprezintă, criticînd unele rămîneri în urmă și făcînd propuneri constructive.

După încheierea discuțiilor și aprobarea planului de măsuri, a luat cuvîntul tovarășul **Anghel Alexe**, care a felicitat întregul activ al sportului bucureștean pentru frumoasele realizări obținute în ultimii ani, făcînd în continuare — o amplă expunere pe marginea contribuției tot mai importante pe care primul centru sportiv al țării, Bucureștiul, o aduce la continua dezvoltare a mișcării de educație fizică și sport din România. Tovarășul **Anghel Alexe** s-a referit, apoi, la unele din lipsurile semnalate în activitatea sportivă din Capitală, subliniind cauzele care au determinat aceste stări de lucruri și arătînd că există încă mari resurse pentru importante creșteri cantitative și calitative atît în sportul de masă cît și în domeniul performanțelor. În continuare, vorbitorul a expus principalele obiective spre care trebuie să se îndrepte în viitor preocupările și eforturile întregului activ al sportului bucureștean.

Conferința a răspuns chemării la întrecere lansată de C.J.E.F.S. Galați, privind întărirea bazei materiale pentru activitatea sportivă de masă.

Au fost desemnate apoi noile organe de conducere, Consiliul și biroul acestuia din care fac parte : **Vasile Tudor** — președinte, **Emil Jecu** și **Atanasie Secuiu** — vicepreședinți, **Victor Bercea, Valeriu Buzea, Petre Capră, Vasile Cornac, Eugen Danciu, Evelin Ghimpu, Mariana Lucescu, Aurel Nemeș, Alexandru Niculescu, Maximilian Pandele, Puiu Anghel, Mihai Rusu, Nicolae Stancu, Eugenia Țicaliuc.**

Într-o atmosferă de entuziasm, participanții la lucrările Conferinței au adoptat textul unei telegrame de recunoștință și angajamente, adresată Comitetului Central al P.C.R., tovarășului NICOLAE CEAUȘESCU personal.

Dezvoltare multilaterală și noi perspective

(Urmare din pag. 1)

număr de cadre din diferite domenii, Conferința a putut dezbate pe larg, în profunzime, concret, multiplele aspecte ale mișcării de educație fizică din București. După ce darea de seamă a pus la dispoziția participanților datele ritmului de răspîndire a sportului în rîndurile oamenilor muncii, ale tineretului, iar proiectul planului de măsuri, direcțiile spre care C.M.E.F.S. și puternicul său activ voluntar, cluburile și asociațiile sportive, își vor îndrepta atenția în viitor, tovarășul **Dumitru Popa**, a dat prețioase indicații pentru îndeplinirea grabnică, cu eficiență sporită, a misiunii pe care partidul, tovarășul **NICOLAE CEAUȘESCU** personal, a încredințat-o mișcării de educație fizică și sport. Urmînd exemplul primului secretar al Comitetului de partid al Municipiului București, cei 15 vorbitori au analizat la obiect activitatea, au permis Conferinței să depisteze căi noi de acțiune. Ascultînd cuvîntul reprezentantului sindicatelor — tov. **Gh. Borș**, președintele Consiliului municipal al sindicatelor, al tov. **Constantin Stancu**, șeful comisiei sport a Comitetului municipal U.T.C., al tov. **Eugenia Țicaliuc** — inspector al Inspectoratului școlar al municipiului București, al altor reprezentanți ai factorilor cu atribuții în sport, am desprins grija deosebită pentru îmbinarea activității, astfel încît prevederile Legii Sportului să fie în totalitate realizate — iar beneficiarii, oamenii muncii, tineretul, toți cetățenii Capitalei, să se bucure din plin de binefacerile educației fizice.

Cu deosebită atenție au fost analizate posibilitățile de creare a unor condiții optime pentru dezvoltarea fizică a tinerei generații. S-a propus să se pună la dispoziția tineretului — fără a se stînjeni activitatea performerilor — toate bazele sportive ale Capitalei, să se amenajeze în școli terenuri, să se doteze noile cartiere cu platforme sportive.

Planul de măsuri s-a îmbogățit substanțial datorită imboldului, puternicului stimulent pe care-l constituie aniversarea gloriosului Semicentenar al partidului. Au fost incluse acțiuni sportive de masă și de performanță, acțiuni menite să ducă la îmbunătățirea bazei materiale și altele care să constituie o eficientă propagandă pentru mișcare, pentru sport.

Conferința Consiliului municipal București — amplă și eficientă dezbatere a căilor pentru formarea unor generații de tineri viguroși, capabili să îndeplinească sarcinile de construcție a societății socialiste multilateral dezvoltate, trasate de partid — a culminat cu momentul cînd maestra emerită a sportului, campioana olimpică Lia Manoliu a dat citire telegramei adresate Comitetului Central al Partidului Comunist Român, tovarășului **NICOLAE CEAUȘESCU** personal. Am văzut pe fețele celor ce ovaționau pentru partid — părintele drag, încercatul conducător al poporului nostru, pentru secretarul său general, tovarășul **NICOLAE CEAUȘESCU**, dorința de a-și spori eforturile, de a face totul pentru ca educația fizică să cîștige noi dimensiuni, pentru ca sportul românesc să biruie în marile confruntări mondiale și prin aceasta prestigiul sportiv al României să crească neîncetat.

Pe marginea conferinței C.J.E.F.S. CARAȘ-SEVERIN

O PREOCUPARE CONTINUĂ PENTRU ÎMBOGĂȚIREA BAZEI MATERIALE

Caraș-Severin este unul din județele țării în care fenomenul industrial capătă zi de zi dimensiuni tot mai largi ; industrie echivalînd cu o concentrare umană tot mai spectaculoasă, pe multiple planuri.

Pornind de la această realitate, care datorită procesului de automatizare a producției, implică și pericolul creșterii sedentarismului, vom înțelege mai lesne de ce tineretul din acest județ, oamenii muncii și-au făcut din exercițiul fizic, din practicarea sportului, un prieten foarte apropiat. Conferința mișcării sportive din județul Caraș-Severin a reliefat în mod convingător această stare de fapt. Din lucrări s-a putut desprinde cu claritate efortul pe care îl depun organizațiile de partid, toți factorii interesați de creșterea unui tineret sănătos, plin de vigoare, capabil să facă față îndatoririlor de învățătură, de producție.

Cifric, acest efort, de loc ușor, se poate concretiza prin 204 noi baze sportive, simple sau complexe, date în folosință numai în ultimii doi ani. În acest context, Reșița este înzestrată cu două bazine (unul acoperit), terenuri pentru tenis, sală de gimnastică, o arenă de popice cu patru piste. Bazine de înot au fost construite, de asemenea, la Anina și Oravița. Un complex sportiv, precum și o sală de gimnastică se înscriu și pe harta orașului Oțelul Roșu. La Bocșa se află în funcțiune terenuri de handbal și tenis, o sală de box. Chiar și la Moldova Nouă există un complex sportiv la dispoziția tineretului.

În pofida numeroaselor realizări înfăptuite pe acest important tărîm, efortul organelor de partid, al organizațiilor de stat, al celor obștești cu atribuții pe linia activității de educație fizică și sport continuă într-un ritm la fel de însuflețitor. Planurile, proiectele sînt departe de a se opri aici. Noul cincinal promite să înscrie alte și alte amenajări și construcții sportive cerute cu aviditate de mase tot mai largi de tineri, de oameni ai muncii. O asemenea preocupare se face simțită chiar și în așezările din mediul rural. Participanții la conferință au avut prilejul să asculte cuvîntul tov. Ion Șchiopu, președintele Consiliului popular al comunei Berzovia, din care s-a putut vedea cîtă atenție se acordă aici extinderii bazei materiale, construirii de noi terenuri de volei și baschet. Preocupări asemănătoare au fost semnalate și în alte comune — Glimboca, Sacu, Slatina Timiș, Prigor, Măureni etc. Colaborarea factorilor locali începe să devină o realitate la nivelul satului, impulsionată net de organizațiile de tineret. Ne facem o datorie de a semnala inițiativa Comitetului județean U.T.C., care a organizat un concurs intitulat „Comuna cu cea mai frumoasă și mai bine dotată bază sportivă". Este desigur, un concurs în... marș, care nu se va încheia decît atunci cînd fiecare așezare sătească va ajunge să dispună de un minim de amenajări necesare practicării sportului. Sînt vizate în principal școlile, dar nu sînt neglijate nici C.A.P.-urile.

Fiindcă am amintit de școli, semnalăm o altă inițiativă care aparține în comun Inspectoratului județean școlar, C.J.E.F.S., C.J.O.P. și Consiliului județean al sindicatelor : aceea de a transforma fiecare curte, de școală într-un micro-complex sportiv (evident, unde există condiții) și de a valorifica într-o mai bună măsură stadioanele, construcțiile sportive, indiferent cine este proprietarul lor. Prin urmare, căi larg deschise tineretului studios, zecilor de mii de elevi, din județ, pe bazele sportive, după gusturi și preferințe.

Salutînd această tendință pozitivă de a atrage tineretul la practicarea sportului, tovarășul Tudor Iorga, secretar al Comitetului județean de partid, anticipa posibilitatea unei continue dezvoltări a activității sportive de masă, și mai mult, perspectiva unor mutații calitative în sport. Acesta n-ar însemna, desigur, un fenomen cu totul inedit : județul ca atare și municipiul Reșița îndeosebi au avut o îndelungată tradiție în sportul de performanță, exprimată de-a lungul anilor de prezența unor tineri care au făcut parte din elita sportului românesc, mai ales la lupte și box. Cu alte cuvinte, salturile calitative n-ar face decît să readucă în prim planul performanței talentatul și vigurosul tineret din județul Caraș-Severin.

Reluînd această idee generoasă, conf. univ. I. Kunst-Ghermănescu, secretar al C.N.E.F.S., a salutat o asemenea perspectivă, aflată în armonie directă cu potențialul biologic al tineretului din acest județ. Prin munca pricepută, entuziastă (și mai ales unită) a tuturor factorilor interesați, proiectele pot deveni fără întîrziere realitate. Dar, impulsul activității de performanță nu exclude continuarea acțiunilor sportive de masă, pornind de la formele cele mai accesibile — drumeții și excursii, cicloturism etc. Relieful extrem de îmbietor al județului poate constitui o invitație pentru toate vîrstele. Rămîne ca deziderat să fie tradus în faptă.

Tiberiu STAMA

SCHI

DINAMO ȘI ȘC. SP. BRAȘOVIA — CAMPIOANE NAȚIONALE LA ȘTAFETĂ

Programate tot foarte devreme, din cauza căldurii excesive, campionatele naționale de juniori au cuprins, în ultima zi, întrecerea ștafetelor 3×5 km, băieți și 3×3 km fete. Zăpada bună, alunecoasă, încă netopită, vizibilitatea excelentă au asigurat un cadru optim de întrecere pentru „avalanșa" de ștafete înscrise în concurs: 19 la băieți, 14 la fete.

La băieți, A.S.A. Brașov, prin prisma rezultatelor individuale, era favorită. Și totuși victoria — de data aceasta — nu i-a surîs. Primul schimb de ștafetă, Gh. Bobeș (neașteptat de slab) a venit cu o întîrziere de peste 2 minute care n-au mai putut fi recuperate de următoarele două schimburi. Handicapul, moral în primul rînd, era prea mare. Cu o echipă omogenă și perfect condusă de pe margine, Șc. sp. Brașovia a obținut un binemeritat titlu, care încununează o comportare bună de-a lungul întregului sezon. Constructorul C. Lung Moldovenesc, după o aprigă luptă cu Dinamo (Brașov) a ocupat în final poziția a III-a.

La fete, favorita — Dinamo Brașov — a cîștigat, dar nu fără a se întrebuința și nici fără emoții. Școlile sportive din Vatra Dornei și Miercurea Ciuc s-au dovedit, și în proba colectivă, la fel de redutabile, ca și în cele individuale. Excelenta lor pregătire de vară (căci zăpadă n-au prea avut) le-a servit în aceste campionate. Cu atît mai mare este meritul afirmării lor.

REZULTATE TEHNICE : 3×5 Km, băieți: 1. Brașovia II (Tamaș, Girniță, Foriko) 57:30, 2. A.S.A. Brașov (Bobeș, Cristoloveanu, Tudor) 59:12, 3. Constructorul C. Lung Moldovenesc (Catargiu, Ciobanu, Duca) 1 h 01:44, 4. Dinamo Brașov, 5. Brașovia II, 6. Steagul roșu. **Fete — 3×3 km : 1.** Dinamo Brașov (Rîmbu, Bădescu, Basa) 43:58, 2. Șc. sp. Vatra Dornei (Mititelu, Bodea, Pața) 44:21, 3. Șc. sp. M. Ciuc (Demeter, Ambruș, Gall) 45:10, 4. Șc. sp. Gheorgheni, 5. Unirea Azuga, 6. Rîșnov II.

Mihai BÎRA

ȘEDINȚE ALE COMITETELOR FEDERALE

BOX : Azi, de la ora 10, la sediul Agenției de stat Loto Pronosport, din Calea Victoriei va avea loc ședința de analiză anuală a comitetului federației române de box. În aceeași sală, de la ora 9, se vor efectua tragerile la sorți ale pugiliștilor de categoria I, maeștri și maeștri emeriți, participanți la faza de zonă a campionatelor naționale.

OINĂ : Comitetul federației române de oină își va analiza activitatea pe anul 1970, tot astăzi în sala de ședințe a C.N.E.F.S., începînd de la ora 9.

BOX

P. GANEA, GH. ENE ȘI N. ENCIU ÎNVINȘI LA BAIA MARE

Lume ca la fotbal, la Baia Mare, la gala de box în cadrul căreia au evoluat și cîțiva componenți ai lotului național. Satisfacția spectatorilor a fost cu atît mai mare cu cît, pe lîngă faptul că i-au văzut în ring pe unii dintre fruntașii acestei discipline sportive, au putut fi martorii unor victorii repurtate de pugiliștii din orașul lor asupra celor din lot.

Astfel, **Ștefan Receanu** (C.S. Baia Mare) l-a întrecut clar la puncte pe **Petre Ganea**. De asemenea, **Alexandru Matiuș** a obținut victoria în meciul cu **Gheorghe Ene**.

În sfîrșit, în cadrul categoriei mijlocie mică, boxerul băimărean **Nagy Csabo** l-a întrecut **la puncte pe Nicolae Enciu.**

Ion Hodoșan l-a învins la puncte pe **Gheorghe Man**, iar **Tudor Nicolae** a obținut aceeași decizie în partida cu **Ion Mihoc.**

Antrenorul Ion Chiriac, care l-a însoțit pe pugiliștii din lot, s-a declarat mulțumit de nivelul galei.

Ș. TOHATAN — coresp.)

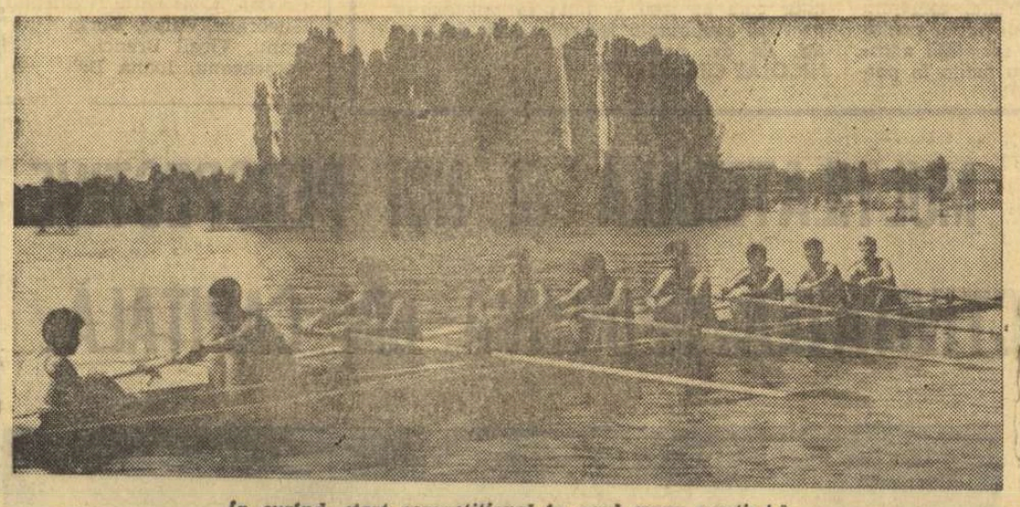

În curînd, start competițional în noul sezon nautic !...

CANOTAJ

„8 + 1"

A trecut vremea primilor ghiocei, a mărțișoarelor... Vine primăvara ! La bacuri a început să se vislească cu ferestrele larg deschise, iar cîteva team-uri de canotori au și ieșit pe lac. Sporturile nautice reintră, așadar, în actualitate. Iar canotajul debutează în noul sezon cu o barcă... de noutăți. O barcă de „8+1", după cum veți constata...

1 Ștefan Tudor, Petre Ceapura și Gheorghe Gheorghiu — „cei trei magnifici" care anul trecut, în Canada, au cucerit titlul de campioni mondiali la 2+1 — se află în pregătire la Timișoara. Împreună cu ei se antrenează pe panglica de argint a Begăi și alți canotori fruntași : Tarasov, Bațchi, Moldoveanu, etc. Este o parte din lotul olimpic („grupa Dinamo"), condusă de antrenorul **Dumitru Popa**, care în vară ne va reprezenta la europenele din Danemarca.

2 Un apel telefonic la I.C.A.B. :

— Sînteți amabili, cînd veți deschide zăgazurile apelor ce vor umple Herăstrăul, Teiul ș.a. ?

— **La 1 aprilie !**

O invitație, deci, pentru toate secțiile nautice bucureștene.

3 La Complexul Ruia din Poiana Brașov, un grup de fete „visleste" prin omăt. Sînt campioanele europene **Ioana Tudoran, Mitana Botez, Ileana Nemeth-Kondorosy** și **Elisabeta Lazăr.** De pregătirea acestei „bărci", aflată la altitudine, se ocupă antrenorii **Ion Bulugioiu, Viorica Udrescu** și medicul **Octavian Popescu.** Lotul, se înțelege, cuprinde și alte sportive de performanță : Doina Bărdaș, Ecaterina Trancioveanu, Viorica Lincaru, precum și tinerele canotoare nou promovate în prima garnitură a țării. Citeva dintre ele : Doina Nesiu, Cristina Winner, Maria Micșa (Timișoara) Florica Petcu, Elena Gawluc, Marioara Constantin (București).

4 Pe Snagov, la „Atelierul de mase plastice", o nouă ambarcație iese de sub matriță. Colectivul de aici, realizează pentru noul sezon nautic diferite tipuri de bărci — pentru concurs și antrenament — comandate, încă din vară, de cluburi. Este un lucru bun, un start promițător în cursa pentru „cît mai multe ambarcații pe lac" !

5 Al doilea „atelier" de pe Snagov : lotul olimpic condus de antrenorii **Nicolae Radu** și **Adriana Deculescu.** Team-ul care se numește „grupa Steaua", a început să iasă pe apă încă de „Mărțișor" și cuprinde numele multor sportivi valoroși. Bunăoară : Procopie Cuni, George Mereuță, Cristian Georgescu etc.

6 Cu îngăduința dv. din nou la munte. De data aceasta, la Predeal, la Cabana Schiorilor, unde și-au făcut tabără schifiștele de la Clubul Nautic Universitar București. Șef de catedră în... tainele canotajului — antrenorul **Ion Boicu.** În grupa „academică", prezente pe culoarele albe ale Clăbucetului — **Doina Bălașa, Marioara Singeorzan, Teodora Untaru, Elena Necula** — întreg lotul de fete C.N.U.

7 O știre care a explodat ca o bombă cu încărcătură dublă în mijlocul sportivilor de la Șc. sportivă nr. 1 București. Baza nautică Metropola... Ei, bine, frumoasa cabană Metropola de pe lacul Herăstrău (cea aflată de criticată de ziarul nostru pentru că i se schimbase destinația) **a fost pusă la dispoziția secției de canotaj a Școlii sportive nr. 1 !**

8 O veste mai puțin îmbucurătoare : nici pînă acum elevii secției de canotaj a S.S. Timișoara nu au ieșit pe Bega. Tot din cauza vestiarelor, tot din pricina lipsei de căldură — la propriu și la figurat — de care sînt (încă) înconjurați.

+1 Fiind vorba de „plus", două cuvinte despre **plusul de aur** al schifului nostru campion mondial : **Gheorghe Gheorghiu s-a căsătorit.** Familia canotajului s-a mai mărit și prin căsătoriile lui Bațchi, Renhold, Moldoveanu și Ileana Nemeth.

V. TOFAN

volei

„CUPA SEMICENTENARULUI"

Începînd de astăzi, echipele feminine din divizia A, Dinamo, Rapid, I.E.F.S., Medicina și C.P.B., precum și două dintre cîștigătoarele de serii din divizia de juniore, Școala sportivă 1 și Școala sportivă 2, vor lua startul în competiția dotată cu „Cupa Semicentenarului", organizată de C.M.E.F.S. București în colaborare cu F.R.V.

hochei

MECIURI RESTANTE

Joi și vineri, la Miercurea Ciuc, s-au disputat meciurile restante din cadrul campionatului diviziei A, contînd pentru tururile II și III, dintre formațiile **Avîntul Miercurea Ciuc** și **Agronomia Cluj.** În prima partidă scorul a fost egal 5—5 (0—0, 4—3, 1—2), iar în cea de a doua Avîntul a dispus de Agronomia cu 7—2 (2—0, 2—0, 3—2).

S. POP-coresp.

baschet

A.S.A. CLUJ ȘI MUREȘUL SUSȚIN MECIURI DECISIVE

A XXII-a etapă a diviziei feminine A programează azi și mîine cinci întîlniri, dintre care două au mare importanță în disputa pentru evitarea retrogradării. Mai precis, este vorba de meciurile A.S. Armata Cluj—Voința Brașov (72—78 în primul tur, 53—51 în cel de al doilea) și Mureșul Tg. Mureș—Crișul Oradea (46—50, 54—57), în care clujencele și mureșencele își joacă ultima carte pentru a rămîne în „A". Celelalte partide ale etapei sînt : Rapid—Constructorul București (46—43, 62—33), I.E.F.S.—Voința București (61—44, 70—52), Sănătatea Satu Mare—Politehnica București (68—70, 49—95).

HANDBAL

NOI DATE DE DESFĂȘURARE ÎN DIVIZIILE A ȘI B

Handbalul românesc se află într-o perioadă competițională de vîrf. El este angajat în diferite mari întreceri internaționale în care, pe rînd, este pus în joc prestigiul tuturor compartimentelor sale. Să rememorăm :

- 2 APRILIE, DORTMUND (R.F. A GERMANIEI) — finala „Cupei campionilor europeni" între Steaua și VfL Gummersbach, campioanele României și ale R.F. a Germaniei. Meciul se va juca la Westfalenhalle (acolo unde, în 1961, România a cucerit primul său titlu de campioană mondială) — 13 000 de locuri, toate biletele vîndute încă de acum două săptămîni ! Partida va fi arbitrată de suedezii **Hans Karlsson** și **Leif Olsson.**
- 3—4 APRILIE, OPOLE (POLONIA) — dublă întîlnire între reprezentativele de juniori ale **României** și **Poloniei.**
- 3—11 APRILIE, UHRESKE HRADISTE (CEHOSLOVACIA) — reprezentativa studențească (masculină) a **României** participă la **campionatul mondial universitar.**
- 4—11 APRILIE, MARAKECH, RABAT, CASABLANCA (MAROC) — a IV-a ediție a **„Cupei țărilor latine"**, la care — alături de reprezentativele **Franței, Spaniei, Portugaliei, Italiei, Marocului** ș.a. — participă și echipa masculină de tineret a **României.**

Bogatul program competițional internațional solicită eforturile integrale ale federației, antrenorilor, cluburilor și sportivilor. Aproape 100 de sportivi și antrenori din diferite cluburi din Capitală și provincie participă la această amplă dispută pentru o nouă confirmare a valorii handbalului românesc. Celor patru mari competiții li se adaugă, desigur, și încercarea pe care echipa reprezentativă feminină a **României o face pentru calificarea în turneul final al campionatului mondial,** găzduit de Olanda în luna decembrie. În momentul de față, handbalistele noastre participă — alături de formațiile Olandei, Danemarcei și Ungariei — la turneul internațional organizat de forul de specialitate din Olanda. În luna aprilie, echipa **României** va susține dubla întîlnire cu reprezentativa **Uniunii Sovietice. Pînă acum o singură dată este certă : cea a returului, programat pentru 25 aprilie la Cluj.** În privința meciului tur există două propuneri : cea a forului nostru de specialitate — **16 aprilie** și cea comunicată ieri de federația de handbal din U.R.S.S. — **20 aprilie, la Leningrad.** Oricum, acțiunea din cadrul preliminariilor C.M. solicită, și ea, un mare număr de sportive.

Ținînd seama de toate acestea, **federația a hotărît modificarea datelor de disputare a campionatului diviziei A (feminin) și a aprobat o serie de amînări în celelalte divizii.** Astfel, în campionatul feminin — divizia A — etapele turului al treilea (în aer liber) se vor disputa la 9 — 13 — 16 — 20 — 23 — 27 și 30 mai, 3 și 6 iunie (deci, cîte două etape pe săptămînă). În campionatul masculin — divizia A — etapa de duminică 11 aprilie se va juca joi 29 aprilie, iar în campionatul masculin al diviziei B meciurile Agronomia Iași — I.P. Bacău, A.S.A. Tg. Mureș — Relon Săvinești, Trotușul Orașul Gheorghe Gheorghiu-Dej — Medicina Tg. Mureș și Gloria Arad — Minaur Baia Mare, programate inițial la 11 aprilie, se vor disputa la 22 aprilie. **De această restructurare a datelor de desfășurare — îndeosebi în campionatul feminin — trebuie să țină seama antrenorii formațiilor divizionare pentru a dirija pregătirea în așa fel încît echipele lor să poată rezista noilor condiții.**

H. N.

„VIZĂM LOCUL I ÎN CUPA TĂRILOR LATINE !" ne declară antrenorul lotului de tineret, prof. Mihai Pintea

Dintre competițiile internaționale de anvergură cuprinse în calendarul Federației române de handbal, „Cupa țărilor latine" — destinată selecționatelor de tineret — reprezintă, fără îndoială, una din confruntările de primă importanță. Înaintea acestei de a IV-a ediții a întrecerii — care se va disputa în Maroc, între 4 și 11 aprilie, — am solicitat antrenorului Mihai Pintea un scurt interviu privind pregătirile și obiectivele echipei.

— Lotul s-a reunit la Predeal pe 16 februarie, unde, timp de două săptămîni, a urmat un program special de pregătire fizică generală, cu accent pe dezvoltarea forței și rezistenței în regim de viteză. După un scurt repaus, am continuat munca la București, unde am efectuat antrenamente la sala Floreasca și pe terenul Voința. Pînă acum, am susținut patru meciuri de verificare, în care jucătorii au dat randamentul scontat, iar la sfîrșitul acestei săptămîni urmează un nou ciclu de 7 partide, zilnice, la fel cum vom susține și în cadrul competiției la care plecăm.

— Ce părere aveți despre valoarea și perspectivele actualului lot de tineret ?

— După ediția a XI-a a „Trofeului Carpați", 90 la sută dintre jucătorii fostei echipe de tineret au fost promovați în prima garnitură a țării, rămînînd ca lotul de perspectivă să fie refăcut. Așa că formația actuală este foarte tînără : Banciu și Keli (portari). **Comănescu, Drăgoi, Odaie, G. Traian, Roșu, Bodin, Smerea, Capră, Constantinescu, Popovici, Anton, Hornea și Teacoiu.** Poate că o dată cu venirea lui Schobel, Munteanu și Stockl, valoarea formației va crește.

— Ce loc vizați să obțineți în competiția la care plecați ?

— Eu sper să păstrăm cupa cîștigată anul trecut, deși vom avea de înfruntat adversari foarte dificili !

(a. h.)

atletism

PRINTRE CULOARE

CONCURS DOTAT CU „CUPA SEMICENTENARULUI"

În sala de la complexul sportiv „23 August" din Capitală a avut loc la sfîrșitul săptămînii trecute o competiție de atletism în cadrul căreia au fost înregistrate 2 noi recorduri republicane la săritura cu prăjina.

Alte rezultate : **bărbați : 60 mg:** D. Scrab (Steaua) 8,4 ; **lungime :** St. Lăzărescu (CAU) 7,05 m, — **juniori :** V. Dumitrescu (SSA) 6,58 m ; **prăjină** — seniori : Cr. Ivan (Dinamo) 4,65, — **juniori I:** C. Anton (CSS) 4,65 m, C. Liviu (CSS) 4,20 m, — **juniori II :** M. Voicu (CSS) 4,42 m ; **greutate :** M. Iordan (SSA) 15,53 m, D. Rădulescu (Metalul) 14,18 ; **femei : 60 m :** Doina Căruneanu (Met.) 8,3 ; **înălțime :** Virginia Bonci (Rapid) 1,70 m, — **junioare :** Roxana Vuleseu (Lic. 35) 1,65 m.

STARTUL MARȘALUITORILOR

Pe un traseu ales pe str. Maior Coravu a avut loc o competiție de marș care a dat următorii cîștigători : 3 km juniori III — **Gh. Uceanu** (Viitorul), 5 km juniori II — **V. Popa** (Viitorul), 10 km juniori I — **M. Mihăilă** (SSA) 10 km seniori — **I. Cricoveanu** (Metalul).

100 DE CONCURENȚI LA CROS

Pe aleile din parcul bucureștean „23 August" 100 de alergători, între care și cîțiva ploieșteni, au participat la cele 8 probe ale competiției. Cîștigători : junioare III — 600 m : **V. Bocra** (SSA), junioare II — 700 m : **P. Ionescu** (Met.), junioare I — 1000 m : **El. Sălăgean (Met.), senioare** — 2000 m : **A. Pavel** (Ploiești) ; juniori III — 1000 m : **Al. Ion** (CSS), juniori II — 2000 m : **Al. Ivan** (Met.), juniori I — 4000 m : **A. Iordache** (Constr.), seniori — 10.000 m : **A. Grigore** (Constr.).

Nicolae D. NICOLAE, coresp.

LA SEMICERC...

● Ieri au început în Capitală lucrările conferinței anuale a arbitrilor, la care iau parte 70 de cavaleri ai fluierului din toate județele țării. Principala problemă ce va fi pusă în discuție de Colegiul central al arbitrilor este aceea a unificării manierelor de interpretare a principalelor reguli, în lumina modificărilor aduse în ultimul timp de Federația Internațională.

● A dispărut dintre noi, MIHAI IONESCU cunoscut arbitru divizionar, fost jucător activ al echipei Metalul București, un vrednic și pasionat slujitor al handbalului, membru al Colegiului central al arbitrilor. Toți cei ce l-au cunoscut și care au activat alături de el îi vor păstra o frumoasă și neștearsă amintire.

● Astăzi își va începe turneul în U.R.S.S. formația sibiană Independența, lidera seriei a II-a a diviziei B. Jucătorii de la Sibiu, conduși de antrenorul I. Schuster vor evolua — sub numele de Selecționată sindicală din România — la Erevan, Krasnodar și Moscova.

MOTO

ECHIPA ROMÂNIEI PENTRU PRIMA ETAPĂ A BALCANIADEI

Pregătirile lotului republican de motocros au ajuns în faza finală. După o pregătire de două săptămîni și în urma trialului de duminica trecută, antrenorii **Traian Macarie** și **Otto Ștefani** s-au pronunțat asupra echipei pe care o vor deplasa la Maribor (Iugoslavia), unde se va desfășura la 4 aprilie prima etapă a **Motocrosului balcanic. Iată formația preconizată de cei doi specialiști : Ștefan Chițu, Aurel Ionescu, Adam Crisbai, Cristian Dovids, Mihai Banu și Petre Paxino.** Rezerve : **Paul Filipescu** și **Francisc Szinte.**

Într-o scurtă convorbire cu antrenorul **Traian Macarie, acesta** ne-a spus că se pot produce unele modificări în formația menționată după concursul programat mîine la București, (traseul de la Pantelimon, la ora 11,30) la startul căruia vor fi prezenți toți selecționabilii.

CICLISM

OBIECTIVUL Nr. 1 — RELANSAREA OLIMPICĂ

Lucrările ședinței anuale a Comitetului federației de ciclism au prilejuit o amplă trecere în revistă a activității desfășurate în sezonul trecut și concretizarea unui plan de măsuri care să asigure creșterea numărului competițiilor interne și internaționale, mărirea numărului de participanți, îmbunătățirea pregătirii lor și, implicit, ridicarea performanțelor pe o nouă treaptă valorică.

În sezonul trecut, cicliștii români au cucerit primul loc în „Turul Macedoniei" — individual (Alex. Sofronie) și pe echipe — și în „Cupa Radelki" (pe echipe), s-au clasat pe locul II în „Turul Turciei" — individual (C. Ciocan) și pe echipe, pe locul VI în „Cursa Păcii" (pe echipe) și au obținut o performanță promițătoare — 2 h.12:00 — în cursa de 100 km pe echipe din Berlinul Occidental. Remarcabil și rezultatul — nou record național — pistardului Ștefan Laibner în proba olimpică de 1 000 m cu start de pe loc : 1:09.9.

Fără îndoială, nici în anul 1970 n-au mers toate ca pe... roate. Acest lucru a fost remarcat în discuții de membrii comitetului federal. Ei nu s-au mărginit însă la simple constatări, ci au făcut propuneri prețioase, materializate în final într-un amplu plan de măsuri. Astfel, se vor evita golurile în activitate sau suprapunerile de competiții, întrecerile interne vor fi axate pe specificul pregătirii olimpice, iar cele internaționale vor fi alese tocmai în acest spirit, vor fi organizate competiții internaționale cu participarea unor sportivi de valoare care să contribuie la pregătirea și verificarea alergătorilor noștri și, de asemenea, vor fi inițiate întreceri de velodrom îndeosebi la probele prevăzute în programul Jocurilor Olimpice și al campionatelor mondiale.

Principalul obiectiv al activității cicliste în anul 1971 este acela de a obține — prin echipa pentru proba de 100 km contratimp — o performanță care să asigure clasarea formației noastre reprezentative în primele 6 locuri la C.M. și, prin aceasta, introducerea ei în lotul olimpic al României pentru J.O. de la München. Îmbunătățirea recordurilor naționale în probele de 1 000 m cu start de pe loc și 4 000 m pe echipe (probe olimpice de velodrom), clasarea în primele 6 locuri în „Cursa Păcii" și în primele 3 locuri în „Turul Turciei", „Turul Iugoslaviei" ș.a. — iată, în continuare, obiectivele majore pentru care se pregătesc în momentul de față rutierii și pistarzii români.

Ca o concluzie a discuțiilor din ședința Comitetului federației române de ciclism se desprinde faptul că această mică lume a ciclismului românesc trebuie **să-și unească** forțele pentru **relansarea** sportului nostru cu **pedale pe** orbita olimpică, **pentru** creșterea performanțelor **sale** internaționale.

Alșo BALAJ
secretar general al F.R.C.

ETAPA A XVII-a, A MECIURILOR-CHEIE

● Într-o situație critică, Progresul primește (de la ora 13,15, pe „Republicii") replica U.T.A.-ei ● La Ploiești „returul lui 0—5", de la Bacău ● La Constanța, „muntele" și „marea" se confruntă într-un meci echilibrat ● La Timișoara și Petroșani, alte două jocuri cu „a fi sau a nu fi" pentru localnici

Unde mergem

SIMBĂTĂ

ATLETISM : Sala „23 August", de la ora 16,30 ; concurs studențesc.

BASCHET : Sala Giulești, de la ora 17 : I.E.F.S. — Voința București, Rapid — Constructorul București, meciuri în divizia feminină A.

BOX : Sala Floreasca, ora 16,30 : România — Danemarca.

POLO : Bazinul Floreasca, ora 18,30 : Rapid — România juniori, România—Cehoslovacia.

POPICE : Arena Voința, de la ora 16 : Voința București—Voința Tg. Mureș, derbyul campionatului feminin ; **Arena Laromet**, de la ora 16 : Laromet București—U.T. Arad (f.) ; **Arena Giulești**, de la ora 16 : Rapid București—Rafinăria Teleajen Ploiești (m), joacă primele trei schimburi.

VOLEI : Sala Constructorul, de la ora 16,30 : A.S.E.—Progresul, Constructorul—Flacăra roșie (f. B) ; **Sala Dinamo**, de la ora 16 : Dinamo—I.E.F.S., C.P.B.—Șc. sp. 2, Rapid—Șc. sp. 1 (meciuri feminine în cadrul „Cupei Semicentenarului).

DUMINICĂ

ATLETISM : Sala „23 August", de la ora 9,30 : concurs studențesc; **Parcul „23 August"**, ora 9,45 : cros — etapa a II-a a „Cupei Semicentenarului" ; **Circuitul din str. Maior Coravu**, ora 10 : întrecere de marș.

CICLISM : Șos. Olteniței, km 7, ora 9,30 : concurs de fond (toate categoriile).

FOTBAL : Stadionul Republicii, ora 13,15 : Progresul—U.T.A. (divizia A) ; **Stadionul Progresul**, ora 10 : Progresul—U.T.A. (tineret-rezerve) ; **Stadionul Dinamo**, ora 14 : — Dinamo — C.F.R. Cluj (tineret-rezerve) ; ora 16 : Dinamo — C.F.R. Cluj (divizia A) ; **Stadionul Politehnica**, ora 11 : Sportul studențesc—Flacăra Moreni (divizia B) ; **Teren Ghencea**, ora 11 : Dunărea Giurgiu—Portul Constanța (divizia B).

POLO : Bazinul Floreasca, ora 18,30 : Rapid—România juniori, România—Cehoslovacia.

POPICE : Arena Giulești, de la ora 8, Rapid București—Rafinăria Teleajen Ploiești (m), jocul ultimelor trei schimburi.

RUGBY : Terenul Constructorul de la ora 10,30 ; Dinamo-Universitatea Timișoara, Constructorul—Farul ; **Teren Giulești**, ora 10 : Rapid—Agronomia.

VOLEI : Sala Giulești, de la ora 8 : Aurora—Relonul Săvinești (m. B), Steaua—Viitorul Bacău (m. A), Rapid—I.E.F.S. (m. A) Universitatea—Electra (m. B) ; **Sala Progresul**, de la ora 8,30 : I.T.B. Informația—Voința Zalău (f. B), Voința București—A.S.A. Sibiu (m. B), Progresul—C.F.R. Cluj (m. B) ; **Sala Dinamo**, de la ora 9 : Șc. sp. 1—C.P.B., Șc. sp. 2—Dinamo, Medicina—Rapid (meciuri feminine în cadrul „Cupei semicentenarului").

MOTO : Complexul sportiv Metalul (Pantelimon), de la ora 11,30 : Concurs republican de motocros.

MECIURILE DIN ETAPA A II-a ÎN PROGRAMUL PRONOSPORT DE MÎINE

Programul concursului Pronosport nr. 12 de duminică 21 martie 1971, cuprinde cele opt meciuri din etapa a II-a a campionatului țării noastre și cinci întîlniri din campionatul italian. Meciuri deosebit de interesante ca Universitatea Cluj—Steaua, Progresul — U.T.A., Jiul — Rapid, Juventus — Torino ș.a. fac participarea și mai numeroasă.

Astăzi este ULTIMA ZI pentru depunerea buletinelor.

Publicăm mai jos programul concursului Pronosport nr. 13 din 28 martie 1971: I: Politehnica Iași — Dinamo București; II: Rapid — Petrolul; III: U. T. Arad — Universitatea Cluj; IV: C.F.R. Cluj — F. C. Argeș; V: Steaua — Jiul; VI: Universitatea Craiova — Farul; VII: Steagul roșu — Progresul; VIII: Sport Club Bacău — C.F.R. Timișoara; IX: Catania — Internazionale; X: Roma — Juventus; XI: Torino — Sampdoria; XII: Napoli — Lazio; XIII: Bologna — Fiorentina.

NUMERELE EXTRASE LA TRAGEREA LOTO DIN 19 MARTIE 1971

FOND GENERAL DE PREMII : 1.720.897 lei din care 199.136 lei report.

EXTRAGEREA I : 57 74 28 60 9 55 68 78 20.

Fond de premii : 954.347 lei din care report 199.136 lei cat. 1.

EXTRAGEREA a II-a : 35 66 25 65 30 14 84.

Fond de premii : 766.550 lei.

Plata premiilor va începe în Capitală de la 27 martie pînă la 3 mai ; în țară de la 31 martie pînă la 3 mai 1971 inclusiv.

Rubrică redactată de LOTO-PRONOSPORT.

FARUL—STEAGUL ROȘU

REINTRĂ MAREȘ

Jucătorii constățeni au avut o săptămînă „plină", participînd la nu mai puțin de șase antrenamente și la un joc-școală, cu echipa de tineret-rezerve. Duminică reintră în formație Mareș, dar va absenta Oprea, căruia Centrul de medicină sportivă din București i-a prescris odihnă.

Meciul cu Steagul roșu este privit cu multă atenție de antrenori și jucători. Iată ce a declarat R. Cosmoc, referitor la această partidă: **„Va fi un meci dificil, dar victoria nu ne poate scăpa".**

Formația probabilă : **Ștefănescu — Stoica, Antonescu, Mareș, Ghircă, Tănase, Badea, Ologu, Caraman, Tufan, Kallo.**

C. POPA, coresp.

BRAȘOVENII SPERĂ ÎNTR-UN NOU SUCCES

Stimulată de succesul de duminică, formația brașoveană și-a continuat pregătirile cu aceeași intensitate. Miercuri, lotul s-a deplasat la Poiana Brașov, unde și-a stabilit tabăra de pregătire înaintea partidei de la Constanța, în care speră într-o victorie. Joi, stegarii au susținut un meci de verificare: prima repriză cu echipa de tineret, cu care au terminat la egalitate, 0—0, și a doua cu formația de divizia C Carpați Brașov, cu care au realizat scorul de 1—0.

Conform unui vechi obicei, formația cîștigătoare din etapa precedentă va fi folosită și în meciul de mîine. Deci : **Adamache — Ivăncescu, Jenei, Olteanu, Rusu, Cojocaru, Cadar, Ghergheli, Dumitriu II, Balint, Györfi.**

M. BIRA

TĂNASE : Pavilion străin la... tribord ! Ei și ? Parcă noi o să stăm de lemn... Tănase !?...

DINAMO—C.F.R. CLUJ

„Liderul" se întoarce (cu un punct de la Bacău) și din cornu-i sună...".

LIDERUL S-A PREGĂTIT INTENS

Fără Constantinescu, Cheran și Sălceanu (reveniți abia joi de la lotul olimpic), fără Doru Popescu (în continuare accidentat), Dinamo și-a desfășurat pregătirile cu multă intensitate. Miercuri, jucătorii au luat parte la două antrenamente. Joi, avîndu-i la dispoziție și pe „olimpici", cei doi antrenori — Tr. Ionescu și Nicușor — au urmărit acomodarea cu gazonul terenului central, pe care s-a lucrat pentru prima oară în acest sezon. Vineri, antrenamentul a cuprins, printre altele, și exersarea unor scheme la loviturile fixe. Formația ce va începe partida cu C.F.R. Cluj va avea următoarea alcătuire : **Constantinescu — Cheran, Nunweiller III, Stoenescu, Deleanu, Dinu, Nunweiller VI, Moldovan, Sălceanu, Dumitrache, Lucescu.**

...VOR SĂ FACĂ O BUNĂ IMPRESIE ÎN BUCUREȘTI

Fiind vorba de prima apariție, în acest retur, a feroviarilor clujeni în Capitală, ei sînt hotărîți să facă totul pentru a produce o frumoasă impresie bucureștenilor. „11"-le probabil : **Nagel — Burlacu, Lupu, F. Lazăr, Roman, M. Bretan, Cojocaru, S. Bretan, Soo, O. Ionescu, Petrescu.**

V. MOREA-coresp.

F.C. ARGEȘ—UNIV. CRAIOVA

PITEȘTENII ANUNȚĂ REABILITAREA

În această săptămînă, piteștenii au efectuat zilnic antrenamente, iar joi au susținut un joc-școală „în familie".

Dovedind multă conștiinciozitate la antrenamente, jucătorii argeșeni anunță pentru duminică reabilitarea.

Titus Ozon va alinia următorul „11" probabil : **Niculescu — Pigulea, Olteanu, Vlad, Ivan, Prepurgel, M. Popescu, Radu, Iancu (Frățilă), Dobrin, Jercan.**

I. FEȚEANU-coresp.

CRAIOVENII VOR ÎNCERCA SĂ RECIȘTIGE PUNCTUL PIERDUT

Antrenamente asidue, zilnice, la Universitatea Craiova. Manifestînd multă seriozitate, studenții craioveni vor încerca să recupereze la Pitești punctul pierdut în prima etapă, în fața „lanternei roșii". Antrenorul Șt. Coidum preconizează următorul „11": **Pilcă — Niculescu, Deselnicu, Mincă, Velea, Strîmbeanu, Ivan, Nița, Neagu, Oblemenco, Țarălungă.**

Șt. GURGUI—coresp.

OBLEMENCO : „Mărțișorul" se poartă toată luna lui Marte, Jercane !

JIUL—RAPID

RĂDUCANU : E grea întrecerea, ortacule...

PORTARUL MARINCAN ÎL VA ÎNLOCUI PE STAN

Deși învinse duminică la Arad, gazdele privesc cu mult optimism partida cu Rapid. Motivul ? Jocul bun prestat în compania campionilor și, mai ales, încadrarea perfectă a tinerilor introduși în formație. Față de „11"-le folosit inițial la Arad, se va produce o singură modificare : locul lui Stan — care se resimte încă de pe urma accidentului suferit — va fi luat de Marincan. Deci : **Marincan — M. Popescu, Ionescu, ne-a mărturisit că echipa dorește să aibă duminică o bună comportare, deoarece „egalul" de la Craiova obligă...**

Iată formația probabilă : **Corec — Pîrvu, Mehedinți, Bodrojan, Bocșa, Seceleanu, Chimiuc, Floareș, Regep, Bojin, Panici.**

P. ARCAN-coresp.

STIMULENT PENTRU IEȘENI

Fotbaliștii de la Politehnica Iași s-au antrenat toată săptămîna, lucrînd intens pentru creșterea eficacității atacului. După ultimul antrenament, Gil Mărdărescu ne-a declarat : **„Forma ascendentă a C.F.R.-ului constituie pentru noi un stimulent, întrucît mobilizează jucătorii. Comportarea bună din meciul cu Petrolul îmi dă încredere în băieții mei".**

Formația probabilă : **Iordache — Romilă, Ianul, Stoicescu, Alecu, M. Mărdărescu, Simionaș, Incze IV, Cuperman, Lupulescu, Moldoveanu.**

D. DIACONESCU-coresp.

MACRI — A trebuit să merg la Craiova ca să aflu... punctul de plecare pentru retur !

„EGALUL" DE LA CRAIOVA OBLIGĂ !

Reveniți la Timișoara feroviarii au continuat pregătirile cu asiduitate, fiind conștienți de dificultatea partidei cu Politehnica. La meciul-școală, de joi, cu Arta — Textila (din campionatul județean), ei au manifestat o mare poftă de joc. Antrenorul secund, prof. Ion

„U" CLUJ—STEAUA

SEPCI : „DORIM APRIG SĂ ÎNVINGEM !"

Într-un joc-școală, desfășurat joi „U" a învins echipa de tineret-rezerve cu 4—3 (1—0), prin golurile înscrise de Adam, Munteanu I, Dorin Mocanu și Ielciu (autogol), respectiv Coca, Barbu și Pripici.

„Dorim aprig victoria și vom lupta s-o obținem — ne spunea antrenorul Sepci. **Tindem spre o evoluție mai bună decît aceea din meciul cu Rapid, cînd echipa a corespuns doar în prima repriză".**

Pentru meciul de mîine, antrenorul studenților anunță garnitura : Ștefan — Crețu, Pexa, Solomon, Porațchi, Anca, Stîncel, Mihăilă, Uifăleanu, Adam, Munteanu.

M. VICTOR-coresp.

„NE AȘTEAPTĂ UN JOC DIFICIL"

În vederea jocului de la Cluj, pregătirile Stelei s-au desfășurat cu o atenție sporită. Temele principale ale lecțiilor efectuate în cursul săptămînii au fost îmbunătățirea jocului la mijlocul terenului și a eficienței în fazele de finalizare.

„Știm că la Cluj ne așteaptă un joc dificil — ne-a declarat antrenorul Șt. Covaci. **Vom încerca să contracarăm elanul studenților printr-o bună organizare a jocului".**

Formația anunțată pentru duminică : **Coman — Sătmăreanu, Ciugarin, Hălmăgeanu, Cristache, Dumitriu III, Vigu, Pantea, Tătaru, Ștefănescu, Iordănescu.**

Fl. SANDU

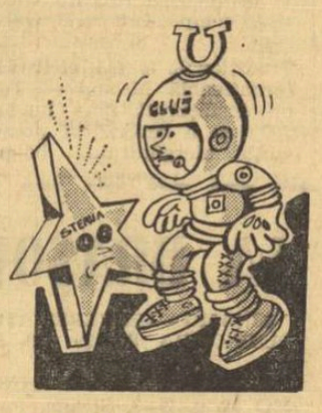

„U" CLUJ : „Astrul" pare neprimitor. Dar, să vedem...

PETROLUL—S.C. BACĂU

INCERTITUDINI ÎN TABĂRA PLOIEȘTEANĂ

Înfrîngerea de la Iași nu a zdruncinat moralul echipei, care s-a pregătit cu și mai multă ambiție în vederea meciului de mîine. Ploieștenii au efectuat antrenamente zilnice, iar joi au susținut un joc-școală cu Petrolistul Boldești, formație ce activează în divizia C. Fără să forțeze, divizionarii A au învins cu 2—1. (Au înscris Ciucu și Grozea, respectiv Răchită II). În privința formației pe care o vor alinia duminică, antrenorii C. Cernăianu și N. Marinescu au probleme dificile de rezolvat pentru că Ciupitu e bolnav, Dincuță a fost accidentat în meciul susținut miercuri de lotul olimpic, iar Mocanu se află în Pariîng, pentru a-și susține examenul de schi de la I.E.F.S., unde este student.

Vasile ALBU-coresp.

HRIȚCU AȘTEAPTĂ AVIZUL MEDICULUI

Joi, băcăuanii au susținut la Buhuși un meci amical cu echipa locală Textila. Ei au învins cu scorul de 5—2 (1—1), prin golurile înscrise de Dembrovschi (3) și Maghiar (2).

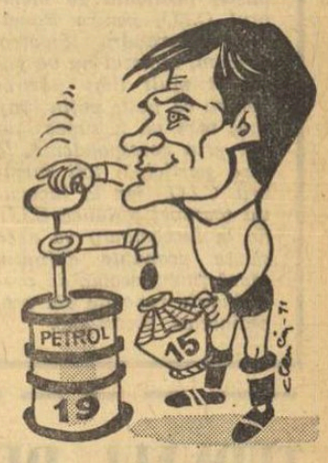

NEDELCU : Pe unde am fost, n-am găsit nimic. Măcar de aici un... strop

Antrenorul C. Rădulescu întîmpină unele dificultăți în alcătuirea formației, avînd, după jocul cu Dinamo, doi accidentați : Comănescu și Hrițcu. Primul nu va juca în mod cert, iar pentru cel de al doilea se așteaptă avizul medicului. Formația probabilă : **Ghiță — Kiss, Nedelcu (Hrițcu), Velicu, Maghiar, Vătafu, Duțan, Pană, Dembrovschi, Ene Daniel. Băluță (Florea).**

I. IANCU-coresp.

Desene de AL. CLENCIU

MÎINE, ÎN DIVIZIA B

În divizia secundă se va disputa mîine etapa a XVII-a. Și de data aceasta, programul cuprinde cîteva meciuri care atrag atenția în mod deosebit.

În seria I, **Sportul studențesc**, evoluînd pe propriul teren (Stadionul Politehnica, de la ora 11), în compania ultimei clasate, Flacăra Moreni, are toate șansele să-și îmbunătățească golaverajul. În schimb, liderul seriei — **A.S. Armata Tg. Mureș** — are o misiune dificilă la Brașov, unde va primi replica **Metromului Brașovenii**, în urma eșecului suferit duminica trecută, își văd amenințat pînă și locul destul de puțin comod ce-l dețin în clasament (locul 13) de către Politehnica Galați și, firește, vor lupta pentru obținerea ambelor puncte.

În seria a II-a, programul ne oferă o notă comună : primele patru echipe din clasament vor evolua în deplasare : **Crișul Oradea** la Timișoara (cu U.M.T.), **Politehnica Timișoara** la Arad (cu Vagonul), **C.S.M. Sibiu** la Baia Mare (cu Minerul) și **Corvinul Hunedoara** la Craiova (cu Electroputere). În mod deosebit, meciurile de la Timișoara și de la Arad captează atenția, deoarece rezultatele lor pot produce modificări în fruntea clasamentului. În cazul unui eșec al Crișului și al unei victorii a Politehnicii, timișorenii vor prelua, din nou, șefia seriei. Deci, amatorii de fotbal din aceste orașe vor avea posibilitatea să asiste la jocuri ce se anunță a fi viu (sperăm și fair) disputate (p. v.).

— FOTBAL —

AVANCRONICA Nr. 17

Ce ascunde această a doua etapă a returului ? În inimile cui se vor aprinde speranțele, duminică seara, și, dimpotrivă, cine vor fi cei pe care îi așteaptă o seară de tristețe ? Fără pretenții de a ghici întocmai ce va fi duminică, vom încerca să vedem care sînt perspectivele acestei etape, pronosticurile noastre fiind supuse acelei legi a improbabilităților, suverană în fotbal.

Deci...

PROGRESUL — U.T.A. Un meci pe care nici una dintre echipe nu „are voie" să-l piardă, dacă vrea măcar să spere în realizarea planurilor ei. Progresul, mai ales n-are altă alternativă, pentru ea punîndu-se întrebarea hamletiană : **„a fi sau a nu fi ?".** U.T.A. n-a convins pe teren propriu, în partida cu Jiul, dar cine poate garanta că arădenii n-au găsit, între timp, cheia care să le deschidă, mîine, poarta victoriei ? Credem, totuși, mai mult, în disperarea celor de la Progresul, în energiile pe care le va descătușa ea.

DINAMO — C.F.R. Este imposibil ca apărarea clujenilor să nu cadă, de mai multe ori chiar, în cursa pe care i-o vor întinde Dumitrache și coechipierii lui, jucători de mare rafinament, dar și buni „puncheri" totodată. Va fi, însă, credem, un meci frumos, la reușita căruia va contribui și înaintarea oaspeților, foarte inspirată uneori.

JIUL — RAPID. Petroșanii ar putea fi epicentrul unui cutremur care să zguduie poziția Rapidului. Dar este unul din seismele previzibile, Jiul mizînd în acest meci multe șanse de a rămîne în divizia A. Dar dacă Răducanu își pune din nou candidatura la nota 10 ?

UNIVERSITATEA CLUJ — STEAUA. Zeul fotbalului a fost nedrept, sîmbăta trecută, cu fotbaliștii clujeni. Nu credem că el și-a pus în gînd să-i exaspereze din nou. Totul este ca rezultatul, și nu jocul de sîmbăta trecută, al clujenilor, să fie o întîmplare. În acest caz, gazdele trebuie să cîștige în fața unei Stele destul de eterogene.

PETROLUL — SPORT CLUB BACĂU. Pe teren propriu, Petrolul poate confirma prima repriză a meciului de la Iași, nu pe cea de a doua... Dar Sport Club pare bine pusă la punct, jocului colectiv adăugîndu-i-se posibilele realizări individuale ale unui Dembrovschi, Ghiță sau Hrițcu. Credem că tabela de marcaj trebuie să fie pregătită și pentru un rezultat de egalitate.

FARUL — STEAGUL ROȘU. De data aceasta, constănțenii nu vor mai arunca mingea în tribună, ci o vor repune cît mai repede în joc. Dacă, însă, acel 3—0 de la Brașov a fost mai degrabă o ispravă a stegarilor decît a învinșilor lor, Farul va avea probleme. Nu este exclus, și aici, un rezultat de egalitate.

F.C. ARGEȘ — UNIVERSITATEA CRAIOVA. Două echipe care au avut o evoluție slabă în prima etapă. Rămîne, deci, să-și spună cuvîntul avantajul terenului. Și probabil că și-l va spune.

C.F.R. TIMIȘOARA — POLITEHNICA IAȘI. Ceferiștii trebuiau să cîștige, duminica trecută, la Craiova. Dar asta nu înseamnă că acasă victoria lor este în afara oricărei îndoieli. Un succes obținut cu emoții este, fără îndoială, mai plăcut. Dar nu în aceste momente, s-ar grăbi, probabil, să precizeze cei de la Timișoara. Dacă obțin cele două puncte, nu mai contează, totuși, emoțiile...

Jack BERARIU

Cum va arăta, luni, acest clasament ?

1. DINAMO	16	8	5	3	27 — 14	21
2. Rapid	16	6	8	2	18 — 11	20
3. Steagul roșu	16	8	4	4	13 — 10	20
4. U.T.A.	16	9	1	6	25 — 16	19
5. Politehnica	16	8	3	5	29 — 22	19
6. Petrolul	16	8	3	5	20 — 18	19
7. Farul	16	7	4	5	25 — 25	18
8. Univ. Craiova	16	7	4	5	13 — 13	18
9. Steaua	16	5	6	5	21 — 21	16
10. S.C. Bacău	16	7	1	8	23 — 21	15
11. „U" Cluj	16	6	2	8	17 — 18	14
12. C.F.R. Cluj	16	6	2	8	21 — 26	14
13. Jiul	16	6	1	9	16 — 20	13
14. F.C. Argeș	16	4	5	7	19 — 24	13
15. Progresul	16	3	4	9	10 — 19	10
16. C.F.R. Timișoara	16	3	1	12	9 — 28	7

Juniorii și școlarii își reiau întrecerea!

Juniorii și școlarii iau startul în noul sezon competițional. Mîine, vor reapare în arenă 192 de echipe angajate în Campionatul național al juniorilor și școlarilor.

Deci, bun venit celor pe care ne place să-i numim **"viitorul fotbalului nostru".** Din păcate, însă, nu puține partide din turul campionatului ne-au demonstrat că unele secții de fotbal și — regretabil — antrenori sau instructori, au cam uitat de aceste formații tinere, neglijîndu-le, prezentîndu-le la întrecere nepregătite, prost echipate, cu tricouri și ghete ce ar fi trebuit de mult date la reformă. Dacă Politehnica Iași, Petrolul Ploiești, F.C. Argeș, Progresul Corabia, Sport Club Bacău, Rapid București, Metalul Aiud, Progresul București, Universitatea Craiova, Crișul Oradea și alte cîteva se pot mîndri cu echipele lor de juniori, cu comportarea, rezultatele și nivelul fotbalului practicat, altele, în schimb, nu au nici un motiv să fie satisfăcute. În special secțiile cu echipe de divizia C, ale căror formații de juniori s-au prezentat la jocuri cu mult sub cerințele competiției.

Să sperăm, însă că perioada de iarnă a fost folosită și pentru luarea unor măsuri de îmbunătățire a procesului de instruire, să sperăm că peste tot se va manifesta grija pentru formarea de fotbaliști valoroși. Să sperăm că partidele din retur se vor bucura de sprijinul total al organizatorilor, care nu vor mai „arunca" aceste meciuri pe cele mai proaste terenuri, acolo unde numai de fotbal de calitate nu poate fi vorba. În sfîrșit, să sperăm că arbitrii delegați nu vor mai „uita" să se prezinte la meciuri, că arbitrii localnici (problema delegării arbitrilor din orașe neutre se pare că nu s-a rezolvat) nu vor mai favoriza gazdele.

Mîine, 192 de echipe de juniori și școlari pornesc la drum. Drumul spre mult visatele tricouri de campioni, drumul afirmării. Să le urăm tuturor acestor tineri fotbaliști și profesorilor lor mult succes !

C. ALEXE

sportul în lume

La C.E. de tir în sală din Cehoslovacia

REPREZENTATIVA ROMÂNĂ DE PISTOL A CÎȘTIGAT MEDALIA DE BRONZ

MEZIBOR, 19 (prin telefon). — În cea de-a patra zi a întrecerilor continentale la armă cu aer comprimat s-a disputat proba de pistol 40 focuri, care a prilejuit, pe lîngă obținerea unor rezultate superioare, o luptă sportivă pasionantă. Atît la individual cît și pe echipe primii clasați sînt departajați doar de cîteva puncte. Reprezentativa țării noastre la pistol — **I. Pieptea, L. Giușcă, D. Iuga și V. Atanasiu** — a obținut un frumos succes, clasîndu-se pe locul III, la numai un punct diferență față de echipa U.R.S.S., cîștigătoarea medaliei de argint. Cea mai bună comportare din echipa română au avut-o **I. Pieptea și L. Giușcă,** care au ocupat locurile 6, respectiv 7.

REZULTATE — **pistol cu aer comprimat 40 f** (distanța 10 m, 52 de concurenți din 13 țări, 12 echipe) : **1. V. Stolipin (U.R.S.S.)** 387 p (record mondial egalat), 2. V. Kosîghin (U.R.S.S.) 386 p, 3. K. Iakobsson (Suedia) 385 p, 4. R. Stahurski (Polonia) 384 p, 5. K. Chodkiewils (Polonia) 382 p, **6. I. Pieptea (România) 380 p, 7. L. Giușcă (România) 380 p.** Ceilalți doi concurenți români, D. Iuga și V. Atanasiu au realizat 378, respectiv 371 p dar locurile pe care le ocupă în clasament nu le cunoaștem la ora cînd efectuăm convorbirea telefonică.

Pe echipe : 1. Polonia 1 515 p, 2. U.R.S.S. 1 510 p, **3. România 1 509 p** (nou record național v.r. 1 491 p), 4. Suedia 1 506 p, 5. R.F.G. 1 495 p, 6. Iugoslavia 1 493 p.

În clasamentul pe medalii: **1. U.R.S.S. 10 medalii** (6 de aur, 4 de argint), **2. România, 3 (una de aur, două de bronz),** 3. Polonia 1 (de aur).

Sîmbătă se dispută ultima probă a europenelor, cea de pistol rezervată senioarelor și juniorilor.

Debut victorios al hocheiștilor sovietici

La Berna, în fața a 4.950 de spectatori, echipele Uniunii Sovietice și R.F. a Germaniei au inaugurat întrecerile celui de al 37-lea campionat mondial de hochei, la care mai participă selecționatele Suediei, Cehoslovaciei, S.U.A. și Finlandei.

În prima repriză a meciului de debut, hocheiștii vestgermani au rezistat cu succes puternicei presiuni a atacanților sovietici, portarul Toni Kehle avînd cîteva intervenții salutare. Petrov și Vikulov au înscris primele goluri, iar Schloder și Philip au reușit să egaleze. Începînd din repriza secundă, campionii lumii au găsit mai ușor drumul spre poarta adversă, înscriind la capătul unor acțiuni spectaculoase prin Mihailov (de două ori), Firsov, Liapkin, Petrov, din nou Mihailov, Zimin, Vikulov și Martiniuk. Scor final : 11—2 (2—2, 3—0, 6—0) în favoarea echipei U.R.S.S. Au condus corect Bata (Cehoslovacia) și Gagnon (S.U.A.).

La ora cînd închidem ediția, partida Cehoslovacia — S.U.A. este în curs de desfășurare.

FOTBAL MERIDIANE

În „sferturile" de finală ale „Cupei Iugoslaviei" la fotbal, Velez Mostar a învins cu 6—1 pe Rijeka, iar Sloboda a întrecut în deplasare cu 2—1 pe O.F.K. Beograd. Alte rezultate : Dynamo — Radnicki Kraguevac 2—0; Steaua Roșie Belgrad — Bor 2—0.

★

Competiția de fotbal „Cupa latină", rezervată echipelor de tineret, a fost cîștigată de selecționata Franței, care a totalizat 6 p din patru meciuri. Pe locul secund s-a clasat selecționata Spaniei cu 4 p, iar locul trei a fost ocupat de Italia cu 2 p. În ultimul joc, disputat la Montpellier, echipa Franței a învins cu 1—0 (0—0) reprezentativa Spaniei.

★

Rezultate înregistrate în „optimile" de finală ale „Cupei Olandei" la fotbal : Ajax Amsterdam — F.C. Bosch 4—0; Haarlem — Ado Haga 0—1 ; S.C. Cambuur — Feijenoord 0—3 ; Sparta Rotterdam — F.C. Twente 3—2 (după prelungiri); NEC Nijmegen — DWS Amsterdam 1—0; Gvav Groningen — Holland Sport 2—1.

★

La Budapesta, în meci tur pentru „sferturile" de finală ale „Cupei Europei centrale" la fotbal, Csepel a terminat la egalitate : 0—0 cu formația cehoslovacă Skoda Ulsen.

LAVER ÎN FINALĂ LA NEW YORK

NEW YORK, 19 (Agerpres). — Peste 9 000 de spectatori au urmărit la „Madison Square Garden" din New York prima semifinală a turneului campionilor la tenis (rezervat jucătorilor profesioniști), care a opus celebrului as australian Rod Laver pe americanul Dennis Ralston. Laver a terminat învingător în trei seturi: 6—3, 6—4, 7—5 și îl va întîlni în finală pe cîștigătorul partidei Roy Emerson — Tom Okker.

Juan Ramos, *conducătorul de joc al echipei* **Real Madrid** *într-o spectaculoasă acțiune la meciul derby al campionatului spaniol (cu* **Juventud Badalona***) cîștigat joi de madrileni cu 92—79. A fost o excelentă repetiție pentru Real înaintea semifinalei C.C.E. (meci revanșă) pe care-l va susține săptămîna viitoare cu Ignis Vasese*

AGENDĂ OLIMPICĂ ÎNCĂRCATĂ

Comisia executivă a Comitetului Internațional Olimpic s-a întrunit la Lausanne într-o ședință secretă — ceea ce de la început subliniază caracterul important al reuniunii. Ședința era dinainte planificată ; tainic a rămas doar conținutul detaliat al convorbirilor purtate de președintele Avery Brundage cu cei trei vicepreședinți și cu membrii Comisiei executive.

Abia conferința de presă de duminică seara a dezvăluit liniile mari ale subiectelor tratate. Președintele C.I.O., Avery Brundage, a comunicat reprezentanților presei că unanimitatea Comisiei executive s-a pronunțat pentru adoptarea unui nou text al controversatei reguli 26 din codul olimpic, privitoare la statutul sportivului amator. Noua formulare nu a fost deconspirată, dar există toate temeiurile de a crede că va fi urmat, în linii mari, binecunoscutul text al comisiei prezidată de membrul C.I.O. pentru România, Alexandru Șiperco. Oricum, secretul nu va putea fi mult timp păstrat pentru că peste puțin timp noul text va fi supus unui vot prin corespondență, la care participă toți membrii C.I.O., iar la începutul toamnei sesiunea C.I.O. de la Luxemburg va avea să se pronunțe definitiv (dacă ținem seama de promisiunile repetate ale președintelui Brundage).

Cu prilejul aceleiași conferințe de presă, s-a dezvăluit intenția ca respectul noii reguli 26 să fie încredințat supravegherii unei subcomisii a C.I.O., care ar urma să lucreze în strictă relație cu federațiile internaționale și cu comitetele olimpice naționale. Și această prevedere este în spiritul propunerilor comisiei Șiperco, comisie ce are bucuria de a-și vedea, încetul cu încetul, adoptate toate punctele de vedere.

Cu același prilej a fost evocată și problema schiului alpin, deși ea nu a figurat ca atare pe programul Comisiei executive a C.I.O. Președintele Brundage a declarat ziariștilor că personal nu și-a modificat părerea în privința necesității de a descalifica pe cei zece schiori care au primit bani pentru un curs de schi predat unor începători în S.U.A. De asemenea, președintele C.I.O. a precizat că votul prin corespondență la care a recurs în această problemă nu avea alt scop decît acela de a furniza Comisiei executive datele necesare unei hotărîri ce urmează abia a fi luată.

După cum se vede, agenda olimpică este din nou încărcată cu probleme dintre cele mai importante. Rezolvarea acestora atrage atenția și stîrnește interesul unei mase largi de sportivi de pe toate meridianele.

Victor BANCIULESCU

TELEX ● TELEX ● TELEX

La Moscova s-a disputat returul meciului dintre echipa locală Dinamo și formația Spartak Levski Sofia, contînd pentru semifinalele „C.C.E." la volei (f). Jucătoarele sovietice au învins cu scorul de 3—0 (15—1, 15—6, 15—3) și s-au calificat pentru finala competiției în care vor întîlni echipa Tatran Praga.

■

Tradiționala cursă ciclistă internațională Milano — Torino desfășurată de-a lungul a 209 km a revenit la această ediție alergătorului belgian Georges Pintens. El a acoperit distanța în 5h 14:55, realizînd o medie orară de 39,936 km. Pintens a dispus la sprintul final de italianul Paolini și de olandezul Wagtmans.

■

În runda a 4-a a competiției internaționale de șah pe echipe de la Madrid, formația Angliei a întrecut cu scorul de 2½—1½ p selecționata R. F. a Germaniei. În celelalte două întîlniri s-au înregistrat următoarele rezultate : Olanda — Austria 1½—½ (2), Elveția — Spania 1½—1½ p (1). În clasament conduce echipa Olandei cu 10½ p (2), urmată de Anglia 8½ p și Spania 8 p (1).

■

Finala probei de simplu bărbați din cadrul turneului internațional „open" de tenis de la Cairo se va disputa între jucătorul sovietic Aleksandr Metreveli și campionul egiptean Ismail el Shafei. În semifinale, Metreveli l-a eliminat cu 6—2, 6—2, 6—4, pe englezul Cox, iar el Shafei l-a învins cu 6—3, 6—4, 5—7, 6—3, pe polonezul Gasiorek.

■

Concurenții la tradiționala competiție automobilistică de la Sebring (Florida), programată duminică 21 martie, au participat la primele antrenamente oficiale. Cel mai bun timp a fost realizat de americanul Mario Andretti și belgianul Jacky Ickx care, pe o mașină „Ferrari", au parcurs un tur (8,500 km) în 2:32,47, realizînd o medie orară de 197,600 km.

■

În turul inaugural al turneului internațional de tenis de la Caracas, Milan Holcek l-a învins cu 6—0, 6—4 pe Martin Mulligan, iar Thomas Koch a dispus cu 6—1, 6—2 de Nikola Spear. Alte rezultate : Gorman — Addison 6—3, 6—4 ; Froehling — Curtis 6—4, 6—1 ; Orantes — Parun 3—6, 7—6, 6—4; Battrick — Keldie 6—2, 6—7, 6—4.

TURNEUL DE BASCHET DE LA BRAȘOV

(Urmare din pag. 1)

lănțuiți, a obținut un succes meritat.

POLITEHNICA CLUJ — I.E.F.S. 70—69 (38—31, 64—64). Meci dramatic, în care clujenii aveau nevoie de victorie ca de oxigen. Cînd mai erau două secunde de joc și tabela de scor indica 64—62 pentru I.E.F.S., Politehnica a beneficiat de două aruncări libere, transformînd doar una. Arbitrii M. Aldea și G. Mahler au sancționat, însă, I.E.F.S.-ul cu greșeală tehnică (pentru intrare repetată în spațiul de trei secunde) pe care Balint a fructificat-o și a adus egalarea formației sale. În prelungiri, se părea că descalificarea lui Roman va determina înfrîngerea Politehnicii. Dar, bucureștenii au comis cîteva greșeli elementare, pe care elevii antrenorului E. Sarosi le-au speculat prompt și, astfel, Politehnica a cucerit o victorie care îi dă mari șanse de a supraviețui în prima divizie.

POLITEHNICA BUCUREȘTI-FARUL 84—55 (45—25). Joc de-a „șoarecele cu pisica", în care bucureștenii și-au mai rotunjit coșaverajul.

UNIVERSITATEA CLUJ — POLITEHNICA GALAȚI 92—55 (44—30). Doctorul Bugnariu a folosit prima garnitură, iar redutabilul trio (Demian, Rühring și Zdringhea) a evoluat cu multă precizie reușind combinații eficace, soldate în majoritatea lor cu coșuri.

STEAUA — I.C.H.F. 89—80 (41—36). Întîlnire amicală, între foștii baschetbaliști de la Steaua Em. Niculescu, Cîmpeanu, Barău, Bulat și Tudosi (acum la I.C.H.F.) și Savu, Dimancea, Gh. Valeriu, Tătaru și Oțelac. Partida a fost plăcută, nici una dintre echipe nemaiavînd de urmărit vreun obiectiv special, titlul fiind ca și decernat iar despre retrogradare nu poate fi vorba. Deci, aplauze, faze spectaculoase și arbitraj fără comentarii.

RAPID-POLITEHNICA BRAȘOV 91—77 (47—35). Ultima șansă a brașovenilor pentru supraviețuire în prima divizie s-a spulberat. Rapidiștii, în formă bună, i-au depășit categoric.

DINAMO — UNIVERSITATEA TIMIȘOARA 80—79 (38—37)

Clasament la zi : 1. DINAMO 58 p, 2—3. Steaua, Poli-Buc. 54 p, 4. Rapid 50 p, 5—6. I.C.H.F., „U" Timișoara 49 p, 7. „U" Cluj 48 p, 8. Poli. Galați 43 p. 9—10. I.E.F.S.- Poli. Cluj 39 p, 11. Poli. Brașov 38 p, 12. Farul 37 p.

Programul de sîmbătă : **sala Armatei, de la ora 9,30 :** I.C.H.F. — Farul, Poli București — Poli Cluj ; **de la ora 15 :** „U" Timișoara — I.E.F.S., Poli Galați — Steaua, Dinamo — Poli Brașov, Rapid — „U" Cluj.

RAPID — CEHOSLOVACIA 5-2

(Urmare din pag. 1)

de la o pasă excelentă a lui Szabo, a fost mult aplaudat), și-au creat adesea poziții de șut, și numai lipsa de precizie i-a împiedicat să obțină o diferență apreciabilă.

Ca și în ziua precedentă, formația oaspete a acționat lent, după un stil demodat, jucătorii ei nereușind să pericliteze decît rareori poarta feroviară. Scorul final de 5—2 (1—0, 2—0, 1—0, 1—2) în favoarea Rapidului a fost realizat de **Culineac (3),** Miu și Medianu de la învingători, respectiv, **P. Kalinka (2)** de la învinși. A condus corect dr. I. Drăgan

În deschiderea programului, spectatorii prezenți în piscina Floreasca au putut urmări din nou o evoluție meritorie a selecționatei de juniori, care a ținut în șah timp de două reprize prima reprezentativă a țării. Cadeții au luptat cu un deosebit elan, întinzîndu-și serios partenerii de întrecere. Doar în cea de a doua parte a meciului, seniorii au reușit să-și impună plusul de experiență și forță în atac, care le-a permis să se detașeze și să cîștige cu 6—2 (1—0, 1—1, 2—0, 2—1). Golurile naționalei de seniori au fost realizate de Nastasiu, Claudiu Rusu, Novac, Lazăr, Zamfirescu și M. Popescu. Pentru juniori au înscris I. Pop și V. Rus.

Astă-seară, de la ora 18.30, Rapid va întîlni într-o partidă care se anunță atractivă echipa României de juniori, după care iubitorii acestui sport vor putea urmări cea de a 12-a întrecere directă dintre primele reprezentative ale României și Cehoslovaciei.

— a. v. —

Trimisul nostru special la Pekin, Constantin COMARNISCHI, transmite:

ECHIPA FEMININĂ DE TENIS DE MASĂ A ROMÂNIEI A ÎNCHEIAT PREGĂTIRILE ÎN R.P. CHINEZĂ ȘI A PLECAT SPRE NAGOYA

PEKIN, 19 (prin telefon). După ce a străbătut mari spații europene și asiatice — însumînd mii de kilometri — echipa feminină de tenis de masă a României se află de mai bine de o săptămînă în capitala R. P. Chineze, unde — dînd curs amabilei invitații a forurilor sportive din această țară — și-a desăvîrșit pregătirile înaintea participării la campionatele mondiale ce vor avea loc, începînd din 28 martie, în orașul japonez Nagoya. Înconjurate cu multă prietenie și bucurîndu-se de atenția permanentă a prietenilor sportivi chinezi, **Maria Alexandru** și **Eleonora Mihalca,** împreună cu antrenoarea **Ella Constantinescu,** au consacrat încă din primele zile de la sosirea lor în acest modern și spațios oraș, majoritatea timpului antrenamentului. Și astfel pe filele carnetului antrenoarei noastre s-au înscris, alături de celelalte însemnări legate de intensele pregătiri efectuate în țară, interesante observații cu privire la cele opt antrenamente tehnice, fiecare de cîte două ore, desfășurate în frumoasa sală de 18 000 de locuri a monumentalului Palat al sporturilor din Pekin.

Am rugat-o să le concretizeze în cîteva cuvinte pentru cititorii noștri : **„Antrenamentele au fost deosebit de utile, iar meciurile amicale disputate cu participarea redutabilelor jucătoare Lin Hui-cin sau Li Ho-nan — ca să amintesc doar pe cele mai bune — au evidențiat faptul că Maria Alexandru și Eleonora Mihalca se simt bine și au poftă de joc. Pot să vă spun că sînt mulțumită, deși nu au fost depășite integral dificultățile legate de acomodarea cu fusul orar și cu clima. Sper însă ca în zilele următoare să rezolvăm și această problemă".**

Prezența sportivelor române la Pekin nu s-a limitat, însă, doar la orele consumate sub lămpile de neon ale sălii de sport. Programul lor cotidian a cuprins și alte interesante și atractive momente, care — prin contacte directe — au îmbogățit orizontul reprezentantelor noastre. Ele au vizitat fabrica de finisaj și imprimeuri, metroul din Pekin și fabrica de obiecte de artă, admirînd minunatele lucruri care ies din mîinile harnice ale renumiților maeștri chinezi. Totodată, am avut plăcuta ocazie de a asista la două sugestive spectacole, unul de balet clasic chinez și altul de operă, ambele punînd excelent în valoare frumusețea și bogăția milenară a folclorului local. O deosebită surpriză a constituit-o vizita făcută azi (n.r. vineri) după-amiază delegației noastre de renumitul atlet **Ni Chi-cin,** realizatorul fantasticului salt de 2,29 m la săritura în înălțime. Sportivul chinez a împărtășit din experiența sa și s-a întreținut lung timp cu Maria Alexandru și Eleonora Mihalca în holul elegantului hotel „Sin Ciao", unde este găzduită echipa română, urînd la despărțire sportivelor noastre succes la campionatele mondiale.

Atenția tuturor a fost în ultimele zile din ce în ce mai intens solicitată de apropierea rapidă a marii competiții de tenis de masă, unde sînt de așteptat interesante confruntări. O veritabilă „uvertură" o constituie faptul că la concursul de selecție al lotului chinez, am asistat la partide extrem de echilibrate, la finele cărora s-a înregistrat și o mare surpriză : **cunoscuta jucătoare Li Ho-nan n-a reușit să obțină calificarea !** Și astfel loturile reprezentative ale R. P. Chineze, stabilite după aceste întreceri de selecție, au fost alcătuite din cei mai buni și mai în formă jucători și jucătoare. Delegația chineză cuprinzînd printre alții pe jucătoarele **Lin Hui-cin, Cen Min-cin, Lian Li-cen, Li Li** și pe jucătorii **Ciuan Tze-tun Li Fu-iun, Si En-tin, Ciun Lan-sun** și alții a părăsit încă de miercuri Pekinul îndreptîndu-se spre Nagoya. Echipa României pieacă și ea pe calea aerului sîmbătă, urmînd să ajungă luni seara la Nagoya, după ce va face escale la Canton, Hong Kong și Tokio.

La capătul acestui lung drum delegația noastră va avea, cel puțin, satisfacția de a beneficia de cîteva zile de antrenament la Nagoya, care vor contribui desigur la atenuarea dificultăților create de realizarea unei acomodări rapide și eficiente. Deci, în curînd, vești de la locul de desfășurare a campionatelor mondiale de tenis de masă.

Ciuan Tze-tun, cel mai bun jucător al lotului chinez

FRAZIER NU INTENȚIONEAZĂ SĂ ABANDONEZE BOXUL

...„I-am promis lui Ali revanșa"

NEW York, 19 (Agerpres). — **Joe Frazier,** campionul mondial de box la categoria grea, a făcut prima declarație după internarea sa în spitalul din Philadelphia. Întrebat dacă sînt adevărate știrile publicate în presă referitoare la retragerea sa din activitatea competițională, Frazier a spus : **„Nici nu poate fi vorba ca eu să mă retrag atît de repede din box. I-am promis lui Ali revanșa și vreau să mă țin de cuvînt".** În ceea ce privește starea sănătății cunoscutului pugilist, medicii au declarat că totul merge bine. Tensiunea pacientului lor, care era alarmantă la internarea în spital, a scăzut de la 19/9 la 15/8 și clinicienii speră ca în patru-cinci zile ea să revină la normal. Frazier suferă și de o infecție renală benignă, care, după declarațiile doctorului Giuffre, nu are nimic comun cu activitatea propriu-zisă a boxerului. În cercurile apropiate campionului mondial se crede totuși că Frazier nu va mai apare pe ring într-un meci oficial în cursul anului curent.

U.R.S.S. — S.U.A. 6-4 la lupte libere

NEW YORK, 19 (Agerpres) — Selecționata de lupte libere a U.R.S.S., aflată în turneu în S.U.A., a întîlnit la Oklahoma City o reprezentativă americană, pe care a întrecut-o cu scorul de 6—4. Victoriile echipei sovietice au fost obținute de campionii mondiali Aleksandr Medved, Iuri Sahmuradov, Ghenadi Moskvici și de tinerii Roman Dmitriev și Zagalov Abdulehov. În limitele categoriei 100 kg, fostul campion mondial Șota Lomidze a terminat la egalitate cu Larry Kristoph. Singura victorie a gazdelor a fost obținută de Dan Gable (cat. 68 kg), care l-a întrecut la puncte pe Nasrulaev.

din PRESA STRĂINĂ

Dispare iarna atleților

Советский СПОРТ

În ultimii ani, au luat o mare amploare competițiile atletice pe teren acoperit. Campionate internaționale, competiții interne, turnee, diferite alte întreceri sînt incluse, an de an, în calendarul federației internaționale. Punctul culminant al fiecărui sezon este, fără îndoială, campionatul european de sală. În felul acesta, competițiile atletice au ajuns să se întindă de-a lungul întregului an, reducînd la minimum pauza competițională.

Într-un interviu acordat ziarului **„SOVIETSKI SPORT"** unul din reputații specialiști ai atletismului sovietic, **E. M. Arhipov,** se declară în favoarea disputării cît mai multor întreceri atletice pe teren acoperit.

„Corolar al numeroaselor întreceri (Cupa ziarului „Izvestia", întîlnirile D.S.O. etc.), Campionatul unional de atletism în sală și-a dovedit cu prisosință utilitatea, constituind o bună pregătire pentru candidații la un loc în echipa sovietică pentru „europenele" de la Sofia. În viitor trebuie să ne străduim să facem din campionatul unional de sală o întrecere la fel de importantă ca și cea din vară. În R. D. Germană, de exemplu, „graficul" întrecerilor de iarnă este foarte încărcat : turnee internaționale, meciuri atletice, competiții interne. Va trebui, la rîndul nostru, să reducem cît mai mult pauza competițională. Astfel, în iarna viitoare, pe lîngă campionatul țării și Cupa U.R.S.S., se va lărgi competiția dotată cu „Cupa Izvestia", ea reunind la start selecționatele mai multor orașe, de pe cuprinsul țării sovietice".

De ce numai locul I?

L'EQUIPE

„Nu trebuie să răsfoim colecțiile de ziare pentru a găsi, într-un trecut nu prea îndepărtat, epoca de glorie a schiului și a rugbyului francez — scrie cotidianul francez de sport, într-un comentariu pe teme de actualitate. Acum, însă, cînd Honoré Bonnet a reorganizat schiul francez pe baza unei structuri moderne, nu se vorbește în termenii cei mai elogioși despre sportivii zăpezilor, ca și, de altfel, despre rugbyștii noștri. Pentru a fi mai explicit aș putea da chiar un exemplu. Elevul care a fost întotdeauna întîiul este criticat cînd a pierdut premiul I! Așa este azi în schiul și rugbyul nostru. Faptul că schiul și rugbyul francez sînt pe locul II nemulțumește pe unii.

Este cît se poate de firesc și corect să ne arătăm ingrați față de acești sportivi ? Dacă Duvillard sau Orcel nu cîștigă o coborîre, dacă Russel sau Augert nu se clasează la slalom pe locul I sau dacă, în fine, fetele noastre nu urcă pe podiumul medaliatelor, rezultatele lor sînt considerate nesatisfăcătoare sau chiar catastrofale ! Și, cu toate acestea, dacă sîntem obiectivi, trebuie să recunoaștem că francezii au avut un sezon bogat în succese. Dacă avem în vedere valoarea marilor rivali, austriecii, elvețienii, americanii și chiar italienii sau vestgermanii, ne vom da seama că schiul francez se poate mîndri cu locul întîi pe echipe cucerit în Cupa Mondială. Să ne gîndim că, în urmă cu 10 ani, un loc doi sau trei era considerat în schiul feminin o veritabilă performanță ; azi nu ne mai mulțumește o medalie de argint sau de bronz. Și nu e bine așa !".

ȘTIRI • ULTIMELE ȘTIRI • ULTIMELE ȘTIRI • ULTIMELE

După trei etape

ECHIPA ROMÂNIEI — PE LOCUL III ÎN TURUL CICLIST AL ALGERIEI

ALGER, 19 (Agerpres). — Disputată pe traseul El Asnam-Tiaret (165 km), cea de-a treia etapă a Turului ciclist al Algeriei a fost cîștigată de rutierul suedez T. Nilsson, în 4h 57:47,0. La interval de 46 de secunde au sosit concurenții sovietici Gusiatnikov și Sokolov, în timp ce grosul plutonului, în care se aflau și cicliștii români, a avut o întîrziere de 2:04. Vasile Selejan s-a clasat pe locul 9. Noul lider al clasamentului este Nilsson, urmat de Gusiatnikov (URSS) — la 46,0, Peschel (R.D. Germană) — la 2:04,0, Hanusik (Polonia) — la 2:25,0, N. Ciumeti (România) ocupă locul 10 avînd același timp cu Hanusik.

Clasamentul general pe echipe : 1. — URSS 41h 42:18,0; 2. — Polonia la 3:18,0; 3. **România — la 4:42,0;** 4. R.D. Germană — la 6:14,0; 5. Belgia; 6. — Franța; 7. Austria.

CICLIȘTI ROMÂNI CONCUREAZĂ ÎN BULGARIA

Un grup de 14 cicliști români printre care Emil Rusu, Constantin Ciocan, Vasile Buriacu și Cristian Cramer vor lua parte la o serie de concursuri în Bulgaria. Iată programul acestora : 28—29 martie la Stara Zagora, 31 martie la Gabrovo și 3—4 aprilie la Pleven.

„CUPA PRIMĂVERII" LA HANDBAL FEMININ

TIMIȘOARA, 19 (prin telefon). În cea de a treia zi a „Cupei primăverii" la handbal feminin ce se desfășoară în sala Olimpia din Timișoara, echipele au oferit jocuri plăcute și viu disputate, luptînd pentru ocuparea unor locuri mai bune în clasamentul final. Rezultate : **Universitatea Timișoara II — Proleter Zrenjanin** 12—12 (5—6) ; **C.S.M. Sibiu — Haiduk Vetko Negotin 6—5** (3—2) ; **Constructorul Timișoara — Lokomotiv Plovdiv 19—6 (11—6) ; Universitatea Timișoara I — Jedinstvo Tusla** 11—10 (5—5).

Clasamentul seriei I : 1. Universitatea Timișoara I 6 p; 2. C.S.M. Sibiu 4 p ; 3. Haiduk Velko Negotin 2 p ; 4. Jedinstvo Tusla 0 p. Seria a II-a : 1. Constructorul Timișoara 6 p ; 2. Lokomotiv Plovdiv 4 p ; 3. Universitatea Timișoara II 1 p ; 4. Proleter Zrenjanin 1 p.

PENTATLONISTUL D. SPÎRLEA ÎNVINGĂTOR ÎN „CUPA PRIMĂVERII"

Cu proba de cros, desfășurată ieri (învingător la individual C. Zamfir, iar la echipe Olimpia 1), s-a încheiat concursul de pentatlon modern dotat cu „Cupa primăverii". O frumoasă victorie a repurtat D. Spîrlea (Olimpia 1) cu 4 018 p. Pe echipe, primul loc a revenit Olimpiei I cu 11 251 p. Reamintim că proba de călărie nu a fost programată.

LA O ZECIME DE RECORDUL LUMII

În cadrul campionatelor de atletism ale Australiei, la Sydney, proba de 100 m a fost cîștigată de alergătoarea Raelene Boyle în 11,1, la numai o zecime de recordul mondial.

R. F. A GERMANIEI — UNGARIA 19—22 LA HANDBAL

Într-un meci internațional de handbal masculin desfășurat la Böblingen, selecționata Ungariei a întrecut formația R.F. a Germaniei cu scorul de 22—19 (9—7).

LUPTĂTORI DIN 6 ȚĂRI LA TURNEUL DIN ANVERS

Sîmbătă și duminică, în sala de sport din Anvers va avea loc cea de a III-a ediție a turneului internațional de lupte greco-romane al Belgiei. Pînă aseară, sosiseră în localitate luptători din Austria, Olanda, România și Bulgaria. Sîmbătă dimineața sînt așteptați sportivii din R. F. a Germaniei. Gazdele vor alinia două echipe. Luptătorii noștri au făcut două antrenamente. O formă bună dețin Ion Păun, Marian Ciutan și Stelian Șerban. Marcel Vlad, Ruset Pătrașcu și Tache Ovidiu mai aveau plusuri de greutate.

EDDY MERCKX CÎȘTIGĂ PENTRU A 4-A OARĂ MILAN — SAN REMO

Tradiționala cursă ciclistă Milan — San Remo, aflată la cea de a 62-a ediție a fost cîștigată ieri de cunoscutul campion belgian Eddy Merckx. El a a parcurs cei 288 km ai întrecerii în 7h 21:20,0, sosind cu 35 de secunde înaintea lui Gimondi și Gosta Petersson. Merckx cîștigă pentru a 4-a oară această cursă clasică.

Redacția și administrația : str. Vasile Conta nr 16 : telefoane : centrală 11.10.05, secția corespondenți 11.51.09, interurban 72 și 286; telex : sportrom buc. 180, Tiparul „I. P. Informația", București 40308

PROLETARI DIN TOATE ȚĂRILE, UNIȚI-VĂ!

sportul

ZIAR AL CONSILIULUI NAȚIONAL PENTRU EDUCAȚIE FIZICĂ ȘI SPORT

ANUL XXVI — Nr. 1207 (6641) — 4 PAGINI 30 BANI — Duminică 21 martie 1971

În ultima zi a C. E. de tir din Cehoslovacia

ANIȘOARA MATEI—medalie de argint la proba de pistol

ANIȘOARA MATEI

MEZIBORI, 20 (prin telefon de la Paul GORETI, arbitru internațional).

Azi s-a încheiat în localitate prima ediție a campionatelor europene de tir în sală la arme cu aer comprimat. La ultima probă pistol femei 40 focuri, reprezentanta noastră Anișoara Matei (de la clubul Dinamo București) a avut o comportare foarte bună, cîștigînd medalia de argint cu 377 p, în urma unui duel pasionant cu cehoslovaca Tasarova, care a realizat cu

(Continuare în pag. a 4-a)

ÎN MECIUL DE BOX ROMÂNIA — DANEMARCA

VICTORIE FACILĂ: 10-1

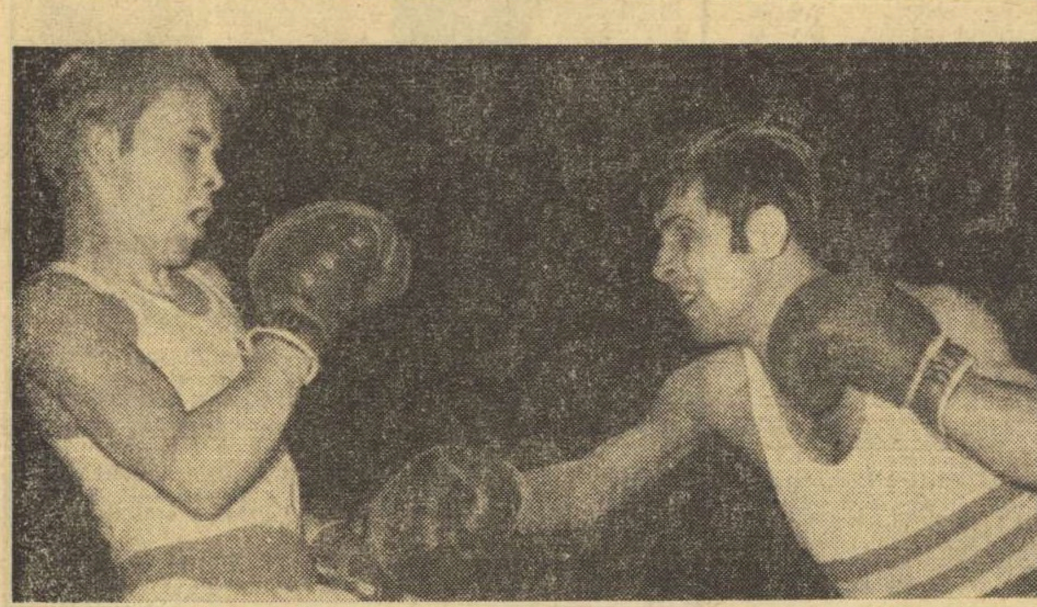

Aurel Mihai (dreapta) își pregătește directa de stînga, în meciul cu Nissen.

● Boxerii români puteau cîștiga la 0 ● Monea — Jensen, cel mai frumos meci al galei ● Calistrat Cuțov în revenire

Reuniunea inaugurală a actualului sezon competițional internațional al pugiliștilor noștri fruntași — partida **ROMÂNIA — DANEMARCA** (scor final 10—1) — disputată sîmbătă seara, în sala Floreasca a debutat cu meciul semimuștelor **Aurel Mihai — Renning Nissen** (oaspeții au anunțat, în ultimul moment, că vor prezenta formația completă). Nissen a fost un adversar facil pentru campionul român. Convingîndu-se repede de superioritatea sa evidentă, Mihai și-a menajat adversarul, pînă în ultima repriză, cînd cu cîteva stîngi bine plasate l-a trimis la podea, obținînd o victorie categorică la puncte. **Constantin Gruiescu** a confirmat forma bună din ultimele sale meciuri (turneul de la Leipzig) și a cîștigat destul de clar întîlnirea cu **Jens Groth**, adversar dificil prin înălțimea sa și lungimea brațelor. Croșeul de stînga, care a funcționat cu o precizie matematică, a fost arma de bază a lui **Gruiescu** cu care și-a deschis drumul spre victorie.

Debutantul **Francisc Molnar** a pășit „cu stîngul" în echipa națională. Un accident (și-a spart arcada) în repriza secundă l-a oprit din drumul spre o victorie care se contura în meciul cu **John Cristiansen**.

La pană, **Pavel Nedelcea** a cîștigat prin abandon, în ultima repriză, meciul cu **Jens Olesen**, nu fără a depune serioase eforturi în primele runduri. **Aurel Iliescu** a cîștigat la puncte în fața lui **Poul Nielsen.** Deși victoria reprezentantul nostru n-a stat nici un moment sub semnul incertitudinii, Iliescu a evoluat mult sub posibilități. În disputa cu **Erik Sivebaek,** pe care l-a învins la puncte, **Calistrat Cuțov** a boxat bine, în special în primele două runduri, cînd s-a deplasat frumos și a lovit precis, dîndu-ne noi speranțe pentru europenele de la Madrid. **Victor Zilberman** a întîlnit un începător **(Poul Moesby)** pe care, firește, l-a scos din luptă înainte de limită (abandon în repriza secundă). **Ion Györffy** a vrut să demonstreze că rechemarea sa în lot este justificată. Dar, în meciul cu **Finn Thomsen,** pe care l-a întrecut categoric la puncte, intenția nu i-a reușit decît în parte, lipsa de meciuri făcîndu-se simțită. **Horst Stump** este unul dintre cei mai în formă componenți ai lotului. El l-a depășit de o manieră spectaculoasă la puncte pe danezul **Wagn Norgaard,** un adversar foarte incomod și obstrucționist. În ciuda anilor care se adună, **Ion Monea** a dovedit că rămîne același mare boxer. El l-a învins detașat la puncte pe **Ralf Jensen** primind aplauze „la scenă deschisă". **Ion Alexe** a obținut o victorie ușoară în fața lui **Brix Andersen.**

Mihai TRANCA

Citiți în pag. a III-a:

LUCRĂRILE CONFERINȚEI CONSILIULUI MUNICIPAL PENTRU EDUCAȚIE FIZICĂ ȘI SPORT BUCUREȘTI

Preocupări pentru stabilirea unor noi direcții de dezvoltare a mișcării sportive din Capitală

Opinii ale participanților

ALMER—16:34,2 LA 1500 m!

REȘIȚA, 20 (prin telefon). Prodigioasa serie de recorduri în bazin de 25 m realizate de Eugen Almer (Olimpia) s-a încheiat cu o performanță deosebită: 16:34,2 la 1500 m, cifră care reprezintă cel mai valoros rezultat înregistrat la noi în țară. Cu acest timp, elevul prof. I. Schuster a devenit primul înotător român care a înotat sub granița celor 17 minute, fapt previzibil, de altfel, după ultimele evoluții ale lui Almer. De subliniat regularitatea cu care a parcurs distanța (media „sutelor" 66—67 secunde), precum și timpii intermediari, dintre care cel la 800 m reprezintă un nou record: 8:42,2 (v.r.: 8:53,5). Menționăm că recordul la 1500 în aer liber (bazin de 50 m) este de 17:55,6. Iată ceilalți „intermediari" ai lui Almer: 1:02,8—2:08,5—4:21,0.

În același concurs, Mircea Hohoiu (Olimpia) a izbutit să-și îmbunătățească propriul record la 100 m spate: 1:02,2 (v.r.: 1:02,5). Rapid — Sc. sp. nr. 1 3—0 (15—4, 15—6, 15—8).

A. RUDEANU, coresp.

AZI, SUB CUPOLA SĂLII FLOREASCA

REÎNTÎLNIRE CU AȘII TENISULUI

IERI, ILIE NĂSTASE ȘI ION ȚIRIAC AU VIZITAT UZINELE „23 AUGUST"

Tenismenii noștri fruntași, vizitînd sala de montaj motoare a uzinelor „23 August"
Foto: DRAGOȘ NEAGU

La cîteva ore înaintea revederii cu Ilie Năstase și Ion Țiriac, programul galei de tenis de azi după-amiază, la Floreasca, a fost definitivat pînă în cele mai mici amănunte. Să începem prin a vă enumera punctele sale de atracție, în ordinea desfășurării lor, așa cum sînt stabilite de regia „Studioului N", printr-un acord perfect între protagoniști, federația română de specialitate și televiziune.

Deci, primul gong la ora 16,30 în Sala sporturilor Floreasca și pe micile ecrane. Mai întîi, cei doi ași ai rachetei susțin un inedit dialog cu spectatorii din sală. Interviu colectiv, la care își vor da concursul reporterul sportiv al televiziunii, Cristian Țopescu, ca și confratele nostru Ioan Chirilă, convertit ad-hoc de la fotbal la tenis. Apoi, la ora 17 aproximativ, pe mai multe ecrane dispuse în sală vom vedea proiecția filmului „Challenge", prezentînd memorabilele secvențe ale finalei Cupei Davis '69. În fine — în jurul orei 17,30 — **Ilie Năstase** și **Ion Țiriac** coboară pe terenul de parchet verde pentru un meci de două seturi, la care va face comentarii semnatarul acestor rînduri. Jocul va dura probabil pînă la epuizarea programului televizat, dar demonstrația continuă cu alte partide la care își dau concursul **Petre Mărmureanu, Viorel Marcu,** precum și tinerii **Dumitru Hărădău** și **Traian Marcu,** schimbul de mîine al actualilor supercampioni.

Va fi, totodată, un rămas bun înaintea noului start în activitatea de turneu, în aer liber. Iată, de altfel, ce ne-a declarat maestrul emerit al sportului Ion Țiriac într-o vizită făcută recent în redacția noastră: **„Sînt nerăbdător, ca și Ilie Năstase, să revin în mijlocul iubitorilor noștri de tenis pentru acest inedit spectacol sportiv, pe care-l dorim cu adevărat sărbătoresc. Este un ultim popas înaintea plecării noastre spre alte competiții. Începem participarea la turneele Marelui Premiu-FILT, primul start fiind la Nisa, pe Coasta de Azur, la 29 martie. Urmează, probabil, alte turnee în Franța, Italia și Spania".**

Biletele pentru gala de tenis se găsesc de vînzare la casele speciale ale sălii Floreasca, la prețurile de 12 și 8 lei. Elevii și studenții (cu carnete), beneficiază de 50 la sută reducere.

Ieri, în avanpremiera acestor întîlniri cu iubitorii de sport — la București, Ploiești și Brașov — cei doi tenismeni au făcut o vizită la Uzinele „23 August". În secția de motoare a marilor uzine, ei s-au întîlnit cu muncitori și tehnicieni, purtînd interesante și utile discuții.

Azi, îi va vedea țara întreagă, evoluînd în gala televizată.

Radu VOIA

„Cupa Semicentenarului" la volei:

RĂSTURNĂRI SPECTACULOASE DE SCOR

Partida inaugurală a competiției feminine de volei „Cupa Semicentenarului", desfășurată între echipele Dinamo și I.E.F.S., a prilejuit un splendid spectacol voleibalistic, completat cu o pasionantă evoluție a scorului. Dacă primul set, cîștigat lejer de dinamoviste cu 15—10, nu anunța nimic deosebit, cel de al doilea a fost foarte echilibrat și a revenit acelorași jucătoare cu 16—14.

Deci, 2—0 la seturi și se părea că al treilea, deși foarte disputat și el, va fi ultimul. Dar sportivele de la I.E.F.S. s-au concentrat în final și au învins cu 16—14, iar în cel de al patrulea au avut un start puternic izbutind să conducă cu 9—1. Dinamovistele au egalat senzațional, dar au pierdut la mare luptă: 17—19. Ultimul set a revenit surprinzător de ușor formației din șoseaua Ștefan cel Mare cu 15—6. Deci, Dinamo — I.E.F.S. 3—2 (15—10, 16—14, 14—16, 17—19, 15—6). Șc. sportivă nr. 2 — C.P.B. 3—2 (12—15, 16—14, 15—10, 14—16, 15—10).

D. TRAIAN

TURNEUL DE BASCHET DE LA BRAȘOV:

Apele s-au limpezit: POLITEHNICA Brașov și FARUL retrogradează

BRAȘOV, 20 (prin telefon, de la trimisul nostru). — Grea luptă s-a dat la Brașov... Toate cele trei echipe amenințate cu retrogradarea au încercat acum, în ceasul al 12-lea, ceea ce nu au reușit la timpul potrivit. Dintre ele, doar una își va vedea, însă, visul împlinit și aceasta va fi, prin jocul rezultatelor, Politehnica Cluj. Politehnica Brașov și Farul își vor lua, după toate probabilitățile, la revedere de la divizia A. Să trecem acum la desfășurarea meciurilor acestui ultim turneu al campionatului național de baschet masculin:

Dinamo — Universitatea Timișoara 80—79 (disputat vineri seara). Campionii ultimilor ani au evoluat relaxat, iar timișorenii cu multă dîrzenie, deoarece mai speră să ocupe locul patru. Din această conjunctură a ieșit o partidă interesantă, cu multe momente de baschet frumos, cu comentarii aprinse în tribune și pe... teren. Pînă în min. 15 a condus Universitatea, dar pauza i-a găsit pe dinamoviști cu un avans de

Paul IOVAN

(Continuare în pag. a 4-a)

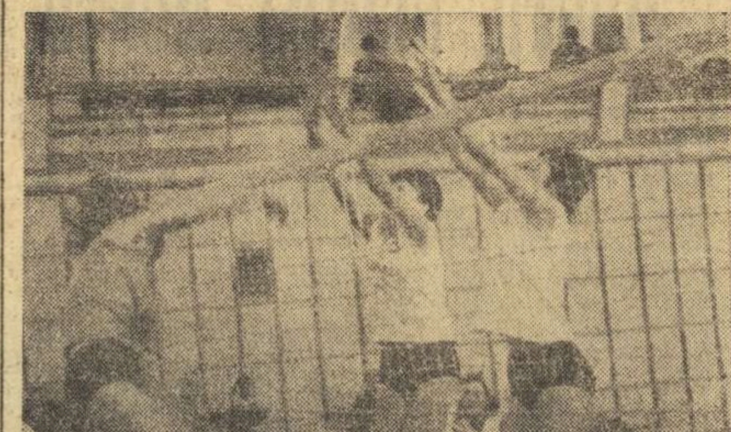

Blocajul dinamovistelor este la post

DUBLU START

Prin jocul întîmplării, printr-o simplă coincidență, duminica de astăzi își aliază data cu două importante momente de plecare ale fotbalului nostru junior: la Cîmpina, reprezentativa țării susține primul examen oficial din dificila sesiune a preliminariilor U.E.F.A., iar la aceeași oră, cele 192 de echipe ale campionatului intern — competiție cu o numeroasă angrenare de forțe sportive, la nivel național — se află în fața primei etape a returului.

Dacă nu vom insista asupra semnificației meciului de la Cîmpina — start pe care-l sperăm de bun augur într-o întrecere aspră — zăbovim, în puține cuvinte, asupra reluării campionatului, competiție care adună pe dreptunghiurile de iarbă peste 2 000 de tinere talente ale fotbalului românesc, arătînd de la bun început că în noul sezon opinia publică sportivă se orientează cu o exigență sporită spre această veritabilă „școală" a balonului rotund, considerată pe drept cuvînt SINGURA capabilă să nască și să lanseze jucători de cea mai bună valoare.

Ajuns — în actuala formă organizatorică — la cel de al cincilea ciclu, campionatul juniorilor trebuie să depășească, cu fermitate, stadiul de experiment, încercînd să ignore unele dificultăți, inerente, pășind cu decizie pe calea REGULARITĂȚII și a LEGALITĂȚII competitive, exilînd practicile ignobile ale neprezentării sau falsului.

Dincolo de cîteva meciuri de mare spectacol, prima parte a întrecerii n-a avut darul să aducă prea multe motive de satisfacție — neprezentări, arbitraje incompetente, jucători abdicînd adesea de la legile fair-play-ului, carnete și nume falsificate, jocuri întrerupte —, tocmai pentru că partidele respective au fost privite îndeobște ca un scop în sine, conducători și antrenori obtuzi, urmărind nu promovarea talentelor autentice și călirea acestora, ci acumularea celor cîteva puncte care să justifice o funcție, un salariu...

Credem că a sosit timpul ca disputa celor 192 de echipe de juniori să fie repusă în drepturile ei primordiale, ea nereprezentînd altceva decît un MIJLOC, o MODALITATE de întărire a fotbalului românesc într-unul din perimetrele sale fundamentale, o confruntare de forțe sportive a cărei justificare nu este în funcție de poziția ocupată în clasament, ci de numărul de jucători valoroși dăruiți fotbalului la vîrsta majoratului.

În această idee, nutrim speranța că federația de specialitate, care dovedește multă comprehensiune față de treburile, nu simple, ale campionatului de juniori, și celelalte foruri în măsură (consilii sportive municipale, județene etc.) își vor corela toate strădaniile întru buna desfășurare a unei competiții de mare popularitate, al cărei start îl salutăm aici, dar care rămîne în continuare datoare fidelilor iubitori ai fotbalului.

Din toate gîndurile noastre bune, să dedicăm acum cîteva fotbaliștilor juniori, jucătorilor celor mai tineri, aflați la vîrsta entuziasmului și a candorii, urîndu-le izbîndă în meciul lor de azi, în meciul lor de duminica viitoare, în meciul lor de peste două duminici...

Ovidiu IOANIȚOAIA

AZI, ÎN DIVIZIA A LA FOTBAL

În cadrul etapei a XVII-a a campionatului diviziei naționale A la fotbal se vor disputa astăzi următoarele partide:

- BUCUREȘTI: **Progresul — U.T.A.** (stadionul Republicii, de la ora 13,15);
- BUCUREȘTI: **Dinamo — C.F.R. Cluj** (stadionul Dinamo, de la ora 16);
- PLOIEȘTI: **Petrolul — Sport Club Bacău;**
- PITEȘTI: **F. C. Argeș — Univ. Craiova;**
- CONSTANȚA: **Farul — Steagul roșu;**
- PETROȘANI: **Jiul — Rapid;**
- CLUJ: **„U" — Steaua;**
- TIMIȘOARA: **C.F.R. — Politehnica Iași.**

CLASAMENT

1. Dinamo	16	8	5	3	27—14	21
2. Rapid	16	6	8	2	18—11	20
3. Steagul roșu	16	8	4	4	13—10	20
4. U.T.A.	16	9	1	6	25—16	19
5. Politehnica	16	8	3	5	29—22	19
6. Petrolul	16	8	3	5	20—18	19
7. Farul	16	7	4	5	25—25	18
8. Univ. Craiova	16	7	4	5	13—13	18
9. Steaua	16	5	6	5	21—21	16
10. Sport Club Bacău	16	7	1	8	23—21	15
11. „U" Cluj	16	6	2	8	17—18	14
12. C.F.R. Cluj	16	6	2	8	21—26	14
13. Jiul	16	6	1	9	16—20	13
14. F. C. Argeș	16	4	5	7	19—24	13
15. Progresul	16	3	4	9	10—19	10
16. C.F.R. Timișoara	16	3	1	12	9—28	7

LA CÎMPINA ÎN PRELIMINARIILE TURNEULUI U.E.F.A.

ROMÂNIA—TURCIA

Astăzi, la Cîmpina, reprezentativa de juniori a României ia startul în preliminariile turneului U.E.F.A., întîlnind selecționata similară a Turciei.

Tinerii fotbaliști români au efectuat ieri un ultim antrenament, la sfîrșitul căruia antrenorul principal **Constantin Ardeleanu** s-a decis asupra următorului „11": **BUCARU — DOBRĂU, SMARANDACHE, SANDU GABRIEL, CIOCÎRLAN, DONOSE, BÖLÖNI, BLEJUȘCĂ, AELENEI, SANDU MIRCEA, COJOCARU.**

Formația oaspete a sosit la Cîmpina ieri dimineață. După cazarea în elegantul hotel „Muntenia", fotbaliștii turci au efectuat un antrenament de acomodare pe terenul care va găzdui întîlnirea.

Iată și formația lor: **OSMAN — AHMET, ERHAN, MEHMET, ABDULAH, SACIT, SUNUL, EVRENS, BURHAN, MEMIȘOGLU, MELIH.**

Jocul va începe la ora 11 și va fi condus de arbitrul sovietic **Kestutis Andziuliy.**

D. CRISTEA și N. SFETEA victorioși în „Cupa Postăvarul"

POIANA BRAȘOV 20 (prin telefon). Primăvara asediază fostul domeniu al schiului din Poiana Brașov. Apele dezmorțite duc cu ele la vale pîrtiile de zăpadă, ștergînd ultimele urme. În aceste condiții, principalul adversar al concursului internațional de schi „Cupa Postăvarul" a fost căldura. Fondiștii, de pildă, și-au programat întrecerea dimineața cît mai devreme, trasîndu-și pîrtiile pe la marginea pădurii, la umbră.

Simțind parcă sfîrșitul apropiat al iernii și concursul în ansamblu a fost modest ca participare și relaxat ca mod de desfășurare, oferind schiorilor un prilej de rămas bun.

Victorios în cursa de 10 km fond a fost **N. Sfetea** (A.S.A.—Brașov) care încheie tot cu un succes un sezon bogat în rezultate. De altfel și următoarele două locuri au revenit tot unor schiori români, primul concurent bulgar, P. Palagogev, fiind clasat pe locul 4.

Și slalomul uriaș, la fel cu fondul, a însemnat mai mult o luptă internă între consacrații genului. Cele două manșe (destul de scurte), disputate pe o zăpadă la care contribuția cerii a cîntărit mult în obținerea rezultatului final, au dat cîștig de cauza lui **D. Cristea,** constant și extrem de combativ de-a lungul întregului sezon. Îl urmează V. Brenci și Gh. Vulpe. La fete, **Ioana Belu** a mai acumulat o victorie, dar în fața unui lot restrîns de participante (4 fete din care o concurentă străină). Desigur, concursurile internaționale sînt oricum binevenite pentru creșterea valorică a concurenților noștri. Cu o condiție: adversarii aleși să aibă cel puțin o valoare comparativă, dacă nu superioară. Altfel, concursul devine un simplu agrement.

REZULTATE TEHNICE: 10 km BĂIEȚI: 1. N. Sfetea (A.S.A.)

Mihai BIRA

(Continuare în pag. a 4-a)

Campionii în ambianța bucureșteană

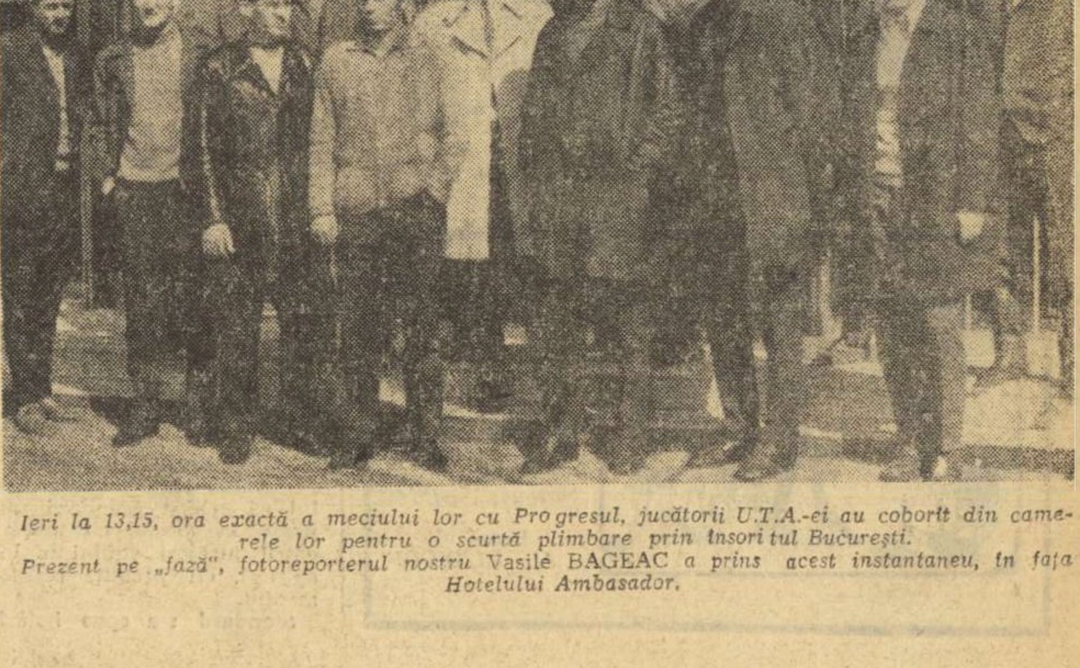

Ieri la 13,15, ora exactă a meciului lor cu Progresul, jucătorii U.T.A.-ei au coborît din camerele lor pentru o scurtă plimbare prin însoritul București.
Prezent pe „fază", fotoreporterul nostru Vasile BAGEAC a prins acest instantaneu, în fața Hotelului Ambasador.

801

sportul Magazin

Intermezzo sportiv cu Helena Vondrackova

Clasată pe locul II și distinsă cu „Cerbul de argint", în competiția vocilor desfășurată la Brașov, **Helena Vondrackova** a revenit pe micul ecran al televizoarelor noastre, într-o agreabilă comedie muzicală. Acum, după ce am văzut-o în postura de cîntăreață, apoi în cea de actriță de film, permiteți-ne să v-o prezentăm și pe sportiva Vondrackova!

Răspunsurile pe care ea le dă — în cadrul unui interviu publicat recent de revista praghează „Stadion" — ne demonstrează afinitățile sale cu viața sportivă. Iată această secvență insolită din activitatea Helenei Vondrackova:

— Vă interesează sportivii de frunte?

— În fiecare dintre noi mai dăinuie o urmă de copilărie. În cazul meu, copilăria este legată de gimnastica pe care am practicat-o cu toată pasiunea. E de la sine înțeles, deci, că sportiva care m-a interesat cel mai mult se numește: Vera Ceaslavska

— Ce sport vă atrage acum?

— În afară de natație, pe care timp de mulți ani am practicat-o în mod organizat, participînd și la concursuri, dar pe care acum o neglijez, mă pasionează luptele „sumo". Am făcut cunoștință cu ele în Japonia. Ele îmi plac prin stilul lor, prin corectitudinea maximă pe care o pretind, ca și prin impresionanta lor tradiție.

— Pentru simpla recreare, mai practicați vreun sport?

— Practic mini-schiul. De fapt, nu am cunoștințe prea temeinice în acest sport, însă mă descurc foarte bine cu mini-schiurile, chiar și fără bastoane. Pentru mine, acest sport constituie un excelent mijloc de relaxare, fapt pentru care îl recomand tuturor!

Recomandare pe care, desigur, admiratorii actriței cehoslovace o vor pune în aplicare în iarna viitoare...

REFLECȚII FOTBALISTICE

● Fructificarea unei centrări „ca la carte", exemplifică legătura dintre... teorie și practică!

● De cele mai multe ori, centrările impecabile sînt urmate prompt de... ratări ireproșabile!

● Acțiunile luate pe cont propriu și nefinalizate fac ca jucătorului respectiv, să-i scadă... acțiunile!

D. MAZILU

EȘTI UN GHINIONIST, DORU POPESCU?

Acest băiat, a reușit să învingă handicapul „lipsei de experiență". numărîndu-se printre cei mai buni jucători dinamoviști ai turneului din America de Sud. A venit însă meciul de la Campinas, momentul nefericituiui accident. Din spate, un fundaș brazilian a încercat să-l deposedeze în momentul cînd Doru Popescu se pregătea să reia balonul din volé. În locul mingii, brazilianul a lovit, în plin, glezna adversarului și... fractură de astragal. A urmat imobilizarea în ghips, pentru 40 de zile.

...Piciorul s-a vindecat mai repede decît se așteptau unii. Ghipsul a fost scos cu o săptămînă mai înainte, și Doru Popescu și-a reluat pregătirile. La început, cu ușoare exerciții de gimnastică. Aflînd toate acestea, joi, am mers pe „Dinamo" să-l vedem. În cabina jucătorilor, gata de antrenament, am aflat însă o veste de loc plăcută: **„Doru s-a accidentat din nou"**. Cum? Nimeni nu știa. L-am așteptat, atunci, să vină. Peste cîteva minute, i-am zărit silueta înaltă, coborînd încet treptele tribunei dinspre Șos. Ștefan cel Mare. Șchiopăta. Dar nu de piciorul drept, cel accidentat în Brazilia. Nu, de celălalt!

— Ce s-a întîmplat, Dorule?

— Nici nu știu ce să spun. La așa ceva nu mă așteptam. Eram bucuros că mi-am reluat pregătirile. N-am rezistat tentației, am luat o minge și m-am apucat să-i șutez la poartă unui puști, acolo pe terenul de zgură (n.n. — **și face un semn cu mîna, arătînd spre peluza a doua**). Am vrut să-mi protejez glezna scoasă din ghips și am tras cu piciorul cel zdravăn. Nu știu, am vrut să lovesc mingea cu sete, așa să-mi vărs focul pentru tot ce se întîmplase. Dar, în momentul loviriі mingii am simțit că m-a fript ceva la genunchi. Și-acum, iată-mă cu o nouă fașă ghipsată. O mai fi pățit cineva așa ceva?

L-am rugat pe dr. Ciortea să ne spună despre ce este vorba. **„Entorsă la genunchi. Nu-i atît de grav, cum și-a închipuit. După 6—7 zile vom scoate ghipsul".**

— Ești un ghinionist, Dorule? Rîde, așa cum îl știm mereu. Apoi, își încrețește fruntea și pune mîna pe picior, îl pipăie...

— Nu cred. **Joc de la 13 ani (n.n. — acum are 22, îi împlinește luna aceasta)** și n-am fost accidentat niciodată. A, da! Am mai fost. Dar nu mă sperii. Chiar la Dinamo am mai stat pe tușă. Ce naiba, fotbalul nu e turism. Și acasă se lovește omul, în cameră, de piciorul patului... Dar la fotbal?

...Facem o pauză. Dr. M. Ciortea îi recomandă o nouă serie de 50 de extensii și flexii ale labei piciorului. Cînd medicul îl lasă, ochii lui se îndreaptă spre mițuța colegilor. Îl știi cu o nouă întrebare: **cine ia campionatul?**

— Sigur, Dinamo.

— Dar titlul de golgeter?

— M-a ajuns Moldoveanu. Băieții profită că stau pe tușă. Dacă nu s-ar distanța prea mult... Golurile poate am să le recuperez. Știți bine ce mingi pune Dumitrache!

— Și cînd te vei reîntîlni cu ele?

— Doctorul spune că peste două, trei săptămîni.

Apoi, strînge din dinți și începe să numere din nou: 1, 2, 3... 40, 41, 42... Alte serii de extensii și flexii. Piciorul de sprijin e cel cu entorsă. Ah, afurisita.

Constantin ALEXE

SATISFACȚIA VICTORIEI...

Patru fete, patru floretiste — echipa Steaua, campioană a României — trăiesc clipe de mare satisfacție... Iată-le la Palazzo dello Sport din Torino, după prestigioasa victorie din „Cupa Europei" asupra formației feminine de floretă a clubului Dinamo Moscova. Olga Szabo, căpitanul echipei bucureștene, împreună cu Ana Ene-Pascu (în trening) și Ecaterina Iencic-Stahl o îmbrățișează pe Ileana Drîmbă, eîștigătoarea asaltului decisiv...

Foto: *A.N.S.A.* (L'agenzia Nazionale Stampa Associata) *Torino*

DESPRE UN CLUB DE ȘAH FOARTE VECHI, O BIBLIOTECA EXTRAORDINARĂ ȘI... KARL MAY!

Orașul Bamberg din Bavaria este mîndru de clubul său de șah, înființat în 1863. În lunga sa activitate, acest club a înscris în palmaresul său numeroase succese. Pe nimeni n-a mirat, deci, faptul că tocmai șahiștii din Bamberg s-au oferit să organizeze prima întîlnire internațională dintre echipele reprezentative ale R.F. a Germaniei și României.

Meciul a fost deosebit de interesant, nu numai sub aspect pur tehnic. Vizita echipei noastre la Bamberg s-a desfășurat într-o atmosferă deosebit de amicală. În timpul primirii oficiale ce ni s-a făcut la vechea primărie a orașului, fetele care ne-au oferit fiori, erau îmbrăcate în foarte frumoase costume naționale românești. A fost o surpriză plăcută pentru noi, ca și caldele cuvinte despre România, rostite de către primarul orașului, Dr. Mathieu.

Celor dintre noi care au pasiunea cărților de șah, Bambergul le-a rezervat o mare surpriză: aici se află una dintre cele mai mari biblioteci șahiste din lume. Ea aparține marelui maestru Lothar Schmid și cuprinde actualmente peste 10.000 exemplare. Printre ele se află manuscrise din evul mediu, ediții rare și chiar exemplare unice. Figurează cu cinste și primele cărți de șah românești. Alături de cărți, o colecție minunată de șahuri, din toate țările lumii, de la vechile satrandjuri arabe, pînă la operele de artă ale meșterilor din Thailanda și China.

Vizitînd casa lui Lothar Schmid, curiozitatea se împarte, vrînd-nevrînd, între această comoară șahistă și muzeul Karl May, realizat și întreținut tot de familia Schmid, care deține drepturile de editare ale operelor marelui creator al lui „Old Schatterhand" și „Winnetou". Chiar la intrare, te întîmpină un indian Cheerokee, în costum de paradă, iar în interior găsești tot arsenalul vestitului sălbatic, „omoritorul de urși", tomahawk-uri, lassouri, cuțite, alături de pipe ale păcii, mocasini sau dinți de grizzly.

Iată deci cum, fără să știe, Karl May s-a dovedit a fi un postum sprijinitor al șahului...

S. SAMARIAN

PICĂTURI

● Sînt unii jucători care fac din ofsaid o... metodă de joc, cînd nu e decît o abatere ca oricare alta.

● Fotbalul înfrînge un principiu economic: se susține și prosperă prin... goluri în producție!

● Unele transferări sînt ca petecirea poalelor cu bucăți luate din piepți.

● Vara se numără bobocii... la fotbal.

● Mingea se joacă și cu capul. Eu credeam că numai cu capul.

Barbu ALEXANDRU

DE LA JOACĂ LA JOCUL DE FOTBAL *)

Fotbalul la copii începe prin a fi o joacă. Dar această joacă trebuie să treacă, treptat, la stadiul de joc, la „maidanul organizat", cum îl denumesc, cu o formulă fericită, cei doi autori ai lucrării de față. Foști jucători de fotbal, apoi antrenori și cronicari de televiziune și de presă — deci păstrînd mereu contactul cu joaca la copii și cu jocul celor mari — Dragoș Cojocaru și Mihai Ionescu au îndeplinesc o foarte utilă acțiune pedagogică prin fixarea obiectivelor ce trebuie urmărite de profesorii de educație fizică ai școlilor și de antrenorii centrelor de copii, pentru depistarea „talentelor", spre a urmări formarea lor ca viitori jucători de performanță. Pornind de la izvoarele originare ale fotbalului, alternînd dialogul viu dintre copii și părinți cu indicațiile tehnice ale antrenorului, stabilind jaloanele procesului de instruire și de educație, stimulînd pe micii fotbaliști cu exemplele marilor jucători care au strălucit și strălucesc pe stadioanele lumii, cei doi autori reușesc să facă o simbioză perfectă între plăcut și util, datorită căreia cartea lor devine un prețios îndrumar pentru parcurgerea tuturor etapelor de creștere a fotbalistului de mîine. Sînt bine conturate și rolurile, în deplină colaborare, ale familiei și școlii, hotărîtoare pentru formarea fotbalistului-cetățean. Copilului de ieri nu i se deschid, deci, numai „porțile fotbalului", dar și acelea ale afirmării în viața socială, în munca de construire a unei țări noi. Și pentru aceasta cartea

lui Dragoș Cojocaru și Mihai Ionescu, ilustrată cu numeroase și instructive fotografii din jocul copiilor, constituie un excelent instrument de lucru.

a. vis.

*) „La porțile fotbalului" de Dragoș Cojocaru și Mihai Ionescu, Editura Stadion, 1971

SILUETE ZVELTE, TINEREȘTI...

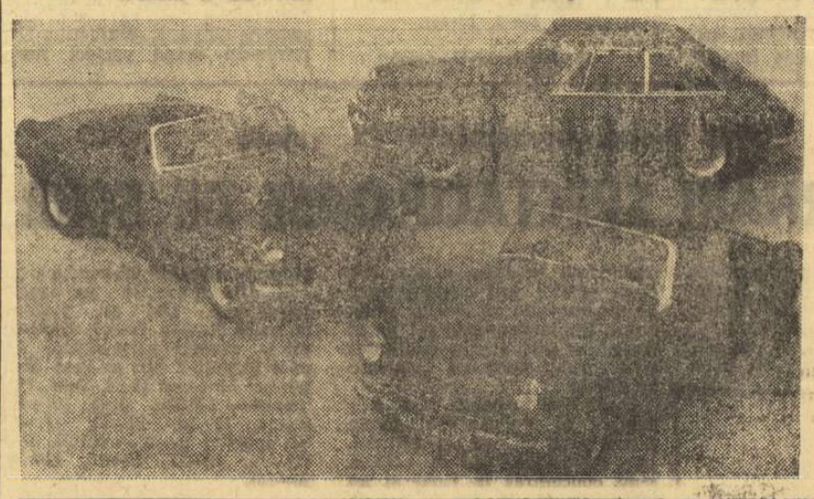

Iată cîteva dintre modelele 1971, de automobile sport, „MG", lansate de uzinele „British Leyland".

Acest tip de mașini se bucură de sufragiile tineretului din toată lumea, ceea ce a dus la intensificarea procesului de producție, nu mai puțin de 1 500 de mașini sport ieșind săptămînal pe porțile uzinelor și alăturîndu-se celorlalte care circulă pe șoselele celor cinci continente.

Unele modele pot atinge viteza de 173 km pe oră.

MUNȚII NEMIRA-MUNȚII CRIVĂȚULUI

Din „jurnalul de călătorie" al unui participant la Marele simultan de iarnă al Carpaților

Împreună cu discipolii săi în alpinism de la A.S. Armata Brașov (maestrul sportului D. Chivu și N. Naghi), maestrul emerit al sportului Emilian Cristea a ținut să participe efectiv la Marele simultan de iarnă al Carpaților, acțiune organizată ca omagiu adus partidului cu prilejul aniversării a 50 de ani de glorioasă existență.

Iată cîteva dintre însemnările lui Emilian Cristea:

19 februarie. Pregătiri, pregătiri, pregătiri! În sfîrșit, primim hărțile munților ce avem să-i parcurgem și — la drum! Traseul atribuit asociației sportive Armata Brașov începe din pasul Oltuz. Munții a căror creastă avem s-o parcurgem, sînt situați între pasul amintit și Valea Trotușului.

Impăduriți, cu vîrfuri ce nu depășesc 1650 m, ei țin probleme numai în ceea ce privește orientarea.

20 februarie. Zi vîntoasă cu burniță rece care îmbracă pădurea cu o chiciură sclipitoare. Stratul de zăpadă nefiind prea gros, ne permite să înaintăm cu spor.

21 februarie. Totul este alb. Peste noapte, munții îmbrăcaseră haina imaculată a zăpezii și, acum, drumul nostru pe Valea Corasiău este o desfătare. Copacii s-au învăluit într-o horbotă fină. Crengile, mai ales cele ale molizilor, par draperii fantastice pe sub care trecem cu grijă ca să nu le stricăm gingașa frumusețe. Pe Dealul Corasiău ajungem în jurul orei 12. Un vînt rece bate în rafale puternice dinspre nord-est, aducînd zăpadă. Curînd sîntem îmbrăcați la fel ca pădurea. Munții Nemira își confirmă numele — Nemira fiind porecla locală dată Crivățului. Trăim în plină iarnă. Ceața, vîntul și frigul spulberă optimismul nostru, care ne făcuse să întrezărim o ascensiune ușoară.

Încrucișîndu-ne din cînd în cînd cu urmele cerbilor, speriîndu-ne de zborul zgomotos al cocoșilor de munte, depășim pe rînd vîrfurile Boca, Gheparul, Ceangăul, Capul Viței. Zorim să ajungem la Șandrul Mic, unde harta arată că drumul trece pe versantul vestic. Sperăm ca, aici, să scăpăm de sulițele reci ale crivățului.

Noaptea o petrecem, undeva, sub Vîrful Șandrul Mare (1639 m). Cortul nostru, așezat pe un strat gros de cetină, ne-a oferit un adăpost bun și relativ călduros. Supa și celelalte preparate culinare, atît de apetisante în bivuac, ceaiurile făcute cu apa din zăpadă, flacăra pîlpîindă a luminării, rafalele de vînt oprite de pînza înghețată a cortului, ne-au prilejuit, din nou, momente de desfătare alpină.

22 februarie. Dimineața, admirăm crestele mîngîiate de razele

soarelui. Frumusețea peisajului imaculat răspîndea eforturile noastre din ajun și ne îndemna la drum. În Valea Uzului — la Gura Bîrzăuții — ajungem după numai șase ore și, pentru că avem timp destul, atacăm al doilea sector al drumului, situat între valea amintită și Valea Ciobănașului, depășind înainte de venirea serii cea mai înaltă cumă: Vîrful Moghioroș.

23 februarie. Folosim ultima zi pentru a coborî în Valea Ciobănașului și a traversa peste al treilea sector al crestei, ajungînd în Valea Trotușului, punctul terminus al traseului nostru.

Emilian CRISTEA

CRONICA SFERTURILOR DE VEAC

Cînd bunicii făceau Sport...

MARTIE

1871 *Primăvara timpurie a permis „Societății Române de Arme Gimnastică și Dare la Semn" să organizeze la 29 și 30 martie 1871 primul „concurs cu premie de dare la semn" în aer liber.*

1896 *La 3 martie 1896 a apărut primul număr din „Revista sportivă", condusă de A. Davilla. În cuvîntul „Către cititori", publicația se angaja să devină „un jetopiset modern și atent care să consemneze evoluțiunea sportului și în special a hipismului, vînătoarei și ciclismului. Totodată, se dădeau asigurări că „scrima, tirul, navigațiunea, gimnastica și, în general, toate sporturile atletice vor găsi în aceste coloane un ecou fidel".*

1921 *În numărul din 27 martie, revista „România sportivă" publică unul dintre cele mai importante documente din istoria pugilismului nostru: un aspect din timpul meciului susținut la 2 septembrie 1912 de „compatriotul nostru Costamagna" cu Jim „Fireman" Flyn, „cel mai rezistent și periculos dintre adevărații campioni ai boxului. Actualul campion al lumei, Dempsey, a fost făcut k.o. de acesta într-o singură repriză" (n.n.: dar Dempsey era atunci la începutul strălucitei sale cariere). „În lupta contra lui Charlie Miller (pseudonimul sub care boxa Costamagna), Jim Flyn a fost declarat învingător" prin k.o. în ultima repriză, a cincisprezecea.*

1946 *„PRIMA LEGIUIRE SPORTIVĂ DEMOCRATICĂ ȘI MODERNĂ". În numărul din 13 martie 1946 al ziarului nostru, era comentată „Legea O.S.P.", adoptată de Consiliul de Miniștri de sub președinția dr. Petru Groza și intrată în vigoare prin publicarea în „Monitorul Oficial" din 9 martie 1946. „După 18 luni de existență și de activitate laborioasă în domeniul sportului de masă, legiuitorul a consfințit printr-un decret-lege existența Organizației Sportului Popular, instituind-o ca singurul for sportiv de conducere în România" (...).*

Apariția acestei legi va marca începutul perioadei în care, așa cum arăta Emil Ghibu și Ion Todan în „Sportul românesc de-a lungul anilor", „mișcarea sportivă românească se încadrează în marea revoluție culturală inițiată de P.C.R., contribuind la dezvoltarea multilaterală a personalității oamenilor".

documentar de Dorin ȘTEFLEA

ADEVĂRURI

● Nici nu vă puteți închipui cît de mult este stimulată acțiunea minții de mișcările fizice.

Pliniu

● Sportul te învață să cîștigi cinstit. Sportul te învață să pierzi în mod demn. Prin urmare, sportul te învață de toate — te învață ce este viața.

Ernst Hemingway

● Puneți pe bătrînii unei țări să defileze și veți cunoaște starea sporturilor în acea țară.

Jean Giraudoux

● Ca să înțelegi sportul trebuie să-l fi făcut; ca să-l fi făcut, trebuie să-l fi înțeles.

Virgil Ludu

● Unde este coborîșul mai ușor, acolo și urcușul este mai greu.

Leonardo da Vinci

CU MINIBASCHETUL, ÎN JURUL PĂMÎNTULUI

Minibaschetul este o noutate? Da, dacă ținem seama că baschetul are o vechime de 80 de ani („data nașterii" 1891, Colegiul Springfield din statul Massachusettes, „inventator" — profesorul de educație James A. Naismith), în vreme ce minibaschetul s-a „născut" de abia în anul 1950, tot în S.U.A., fiind introdus sub numele de „Biddy Basket-ball" de către Jay Archer. Și totuși, în numai două decenii, minibaschetul a cunoscut o dezvoltare excepțională, dovadă fiind aria lui de răspîndire care cuprinde aproape toate țările Europei, precum și Porto Rico, Canada, Japonia, Malaezia Ecuador, Singapore, Brazilia, Mexic, Birmania, Burma, Australia, Uganda, R.A.U., etc.

Îndrăgit din ce în ce mai mult, minibaschetul a pătruns impetuos pe Continentul Negru, cucerind copiii și determinînd crearea a numeroase echipe de viitori performeri.

În România despre o activitate organizată se poate vorbi de abia după 1965, iar prima competiție republicană, „Cupa Federației" (devenită ulterior „Criteriul național"), s-a desfășurat în 1967, la București. Să dăm, însă, cîteva informații care relevă răspîndirea baschetului pentru cei mici.

LA GUAYAQUIL a avut loc primul stagiu al antrenorilor de minibaschet din Ecuador.

ECHIPA ȘCOLII SAVIO JUNIOR (antrenor Claude Brother) a cucerit primul campionat național al Ugandei, învingînd, la Kampala, formația școlii primare din Kimmanya (în fotografie, campioana Ugandei).

ÎN SALOANELE INSTITUTULUI NAȚIONAL DE CULTURĂ ȘI SPORT DIN PANAMA, a avut loc primul stagiu pentru minibaschet al profesorilor de educație fizică și antrenorilor de baschet.

În sfîrșit, nu putem să nu amintim de „CUPA PRIMĂVERII" competiție devenită tradițională, care se va disputa la începutul lunii aprilie la Suceava, cu participarea celor mai bune echipe din Cluj, Constanța, Satu Mare, București, Oradea, Bacău, Iași, Tr. Măgurele și din alte orașe.

D. STANCULESCU

ARBITRUL ȘI COPIII LUI

— Lui, că a fost cuminte — un cartonaș cu prăjituri! Tie îmbufnatule, un cartonaș... galben!

Desen de Al. CLENCIU

FOTBALUL ȘI... PIAȚA COMUNĂ

Un caz cu totul ieșit din comun s-a petrecut de curînd în Belgia, cu ocazia judecării contestației introduse și cîștigate de F.C. Anvers împotriva rezultatului negativ obținut în fața binecunoscutei (și de noi!...) formații Standard-Liège. Federația belgiană a recunoscut justețea motivului invocat și a dat cîștig de cauză reclamantei, care sesizase faptul că echipa Standard utilizase în meciul cu pricina patru jucători străini în loc de trei, cît permite regulamentul.

Standard s-a opus hotărîrii, argumentînd că al patrulea jucător — Koster — este din R.F.G., țară care, asemeni Belgiei, face parte din Piața Comună. La rîndul său, Comitetul executiv al acestei organizații a trimis o adresă cerînd în termeni energici federației belgiene să se încadreze clauzei care permite libera circulație a mîinii de lucru în țările membre ale C.E.E. Hotărîrea a rămas nemodificată, pe motivul că aici era vorba de picioare, iar în ceea ce privește munca, problema este încă neclară.

RĂSPUNDE Ion Postăcu

GEORGE VLADOIU, PLOIEȘTI. Apropo de golurile înscrise de Alecu și Moldoveanu, în meciul Politehnica Iași—Petrolul:

Eu întreb, fără ocoluri:
Ce se laudă ieșenii
C-au învins, cînd două goluri
Le-au înscris — știm —
...ploieștenii!

PETRE VĂCARU, CARANSEBEȘ. Interesant: ați notat numărul loviturilor pe care le-a aplicat Frazier lui Clay și vice-versa. Potrivit numărătoarei dv. — ați fost bun la matematică? — Frazier l-a „găsit" pe Clay de 324 de ori, în timp ce campionul mondial

n-ar fi făcut cunoștință decît de 221 de ori cu pumnul lui Clay. Am citit și P.S.-ul: **„Însă țăria pumnilor, nu o știu la nici unul din ei".** E mai bine!

RADU NEAGU, COMUNA BÂRCĂNEȘTI. Ion Ionescu, antrenorul secund al echipei C.F.R. Timișoara, nu este fostul jucător al Rapidului.

GEORGE ILIESCU, PLOIEȘTI. 1) Clay pronosticase că îl va învinge pe Frazier în repriza a 6-a. 2) Cea mai înaltă jucătoare de baschet, din lume, pare a fi sportiva sovietică Uliana Semonova, în vîrstă de 18 ani, de la echipa

Daugava din Riga. Ea are 2.07 m. Cunoașteți dv una mai înaltă?

ION ANTOHI, BUCUREȘTI. 1) Am mai răspuns la această întrebare: toate medaliile sînt confecționate din bronz și acoperite apoi cu un strat subțire de argint sau de aur. Dar nu prin asta devin ele mai valoroase! 2) Ați auzit că, în campionatul viitor, Dobrin va activa la Politehnica Iași? Nu știm nimic. Dacă aflați ceva în această privință, spuneți-ne și nouă.

CONSTANTIN BUCSE, BUCUREȘTI. Poanta nu este chiar... nou-nouță, dar s-o ascultăm și în varianta dv, pe marginea victoriei lui Joe Frazier asupra lui Cassius Clay:

Ar fi fost un paradox
Dacă, dintre cei doi grei,
Ar fi cîștigat la box
Cela care este... clei!

SIMION VALCAN, BRAȘOV. „Sînt un tînăr în etate de 15 ani, și doresc să devin luptător de greco-romane și, mai tîrziu, poate, chiar campion, de ce nu? V-aș ruga, în acest scop, să-mi dați adresa campionului mondial, Simion Popescu, căruia vreau să-i scriu". Lui Simion Popescu îi puteți scrie pe adresa clubului Steaua: București, strada Plevnei nr. 114, Sectorul 7. Dacă veți deveni cîndva campion, să nu uitați să spuneți că primul sprijin în carieră l-ați primit din partea mea!

I. MIHALACHE, BUCUREȘTI. Încercarea dv de a atenua, întrucîtva, proporțiile înfrîngerii Petrolului, de-acum cîțiva ani, în Cupa României, unde a fost eliminată de... C.I.L. Blaj, n-a avut succes. C.I.L. Blaj activa atunci în campionatul **raional**. Presupunînd că C.I.L. Blaj ar fi jucat în „regiune", datele problemei s-ar fi schimbat mult?

AUREL PAP, ORADEA. Echipa dv. favorită. Dinamo București, a cîștigat de 5 ori titlul de campioană a țării, la fotbal. Prima oară, în anul 1955, avînd următoarea formație de bază: Birtașu — Toma,

Băcuț II, Szökö — Călinoiu, Băcuț I — Magheț, Nicușor, Ene, Neagu, Suru. Dinamoviștii au cîștigat apoi de 4 ori consecutiv campionatul, în edițiile 1961—62, 1962—63, 1963—64 și 1964—65. Pe urmă, s-au... oprit. Am impresia că și ei socotesc pauza prea mare și vor să-i pună capăt!

ilustrații: N. CLAUDIU

CONFERINȚA CONSILIULUI MUNICIPAL PENTRU EDUCAȚIE FIZICĂ ȘI SPORT BUCUREȘTI

Desfășurarea lucrărilor Conferinței Consiliului municipal pentru educație fizică și sport București a prilejuit, așa cum era firesc, o atentă și lucidă analiză a progresului realizat, în ultimii trei ani, de mișcarea sportivă din Capitală.

Consemnarea succeselor obținute în această perioadă a prilejuit o justificată bucurie, dar **participanții la Conferință au socotit util să dezbată mai ales ideile, direcțiile și conținutul activității viitoare**, prin care să se asigure sportului bucureștean o dezvoltare mai substanțială. În dorința de a reflecta această caracteristică dominantă a lucrărilor Conferinței, publicăm astăzi problemele principale rezultate din luările de cuvînt ale participanților.

CONDIȚII ÎMBUNĂTĂȚITE PENTRU PRACTICAREA EXERCIȚIILOR FIZICE ȘI SPORTULUI

Tovarășul **Dumitru Popa**, membru al Comitetului Executiv al C.C. al P.C.R., prim secretar al Comitetului municipal de partid București, primarul general al Capitalei, a făcut o amplă și documentată analiză a tuturor domeniilor sportului, a activității desfășurate în ultimii trei ani de organele și organizațiile sportive bucureștene. Încadrînd eforturile sportivilor în cele ale tuturor cetățenilor pentru îndeplinirea sarcinilor trasate de partid și de stat, vorbitorul s-a oprit, pe rînd, asupra modului cum au fost realizate acțiunile de masă — atît de către sindicate, cît și de către U.T.C., organizațiile de pionieri și ceilalți factori locali cu atribuții în sport, ca și cele de performanță, în direcția educării sportivilor și a dezvoltării bazei materiale a sportului.

Analizînd condițiile în care cetățenii Capitalei pot să practice exercițiile fizice, tovarășul **Dumitru Popa** a spus: **„De multe ori s-a aprobat dezafectarea unor baze sportive, fără să se realizeze altele în loc. În viitor va trebui să nu se mai aprobe desființarea terenurilor de sport decît în cazul cînd se asigură construirea altora".**

„Părerea noastră — a spus în continuare vorbitorul — **este că se impune punerea la dispoziția locuitorilor Capitalei a tuturor bazelor, terenurilor și stadioanelor din București, fără a se afecta pregătirea fruntașilor sportului. Este imperios necesar să se găsească soluții pentru ca acest lucru să fie grabnic realizat".**

Prim-secretarul Comitetului municipal de partid București a insistat apoi asupra necesității intensificării muncii de educație în rîndurile sportivilor, arătînd că, în primul rînd, antrenorii sînt cei care trebuie să constituie un exemplu.

De asemenea, au fost date îndrumări pentru sporirea eficienței investițiilor, pentru o pregătire mai minuțioasă a acțiunilor sportive, pentru o propagandă eficace. Arătînd că municipiul București deține o importantă pondere în activitatea sportivă națională, tovarășul **Dumitru Popa** a subliniat datoria pe care o au activiștii sportivi, antrenorii, tehnicienii și sportivii de a munci și lupta cu și mai multă ardoare pentru creșterea prestigiului României socialiste în arena internațională, printr-o pregătire bazată pe un volum mai mare de muncă, printr-o totală dăruire. **„Este adevărat că s-au obținut succese importante, că ele ne produc o reală bucurie** — a spus d-sa — **dar toate acestea pot fi amplificate prin mai multă muncă, printr-o maximă concentrare în timpul întrecerilor, prin voință, dîrzenie — calități pe care sportivii noștri le au".**

În încheierea cuvîntului său, tovarășul **Dumitru Popa** a spus: **„În actualul Cincinal se vor construi în Capitală în loc de 107 000 de apartamente peste 120 000, deci cu 40 000 mai multe decît în Cincinalul trecut. În această perioadă, se vor amplifica preocupările și pentru celelalte probleme social-culturale, inclusiv cele ale sportului. Vor trebui dezvoltate bazele de agrement pentru a se oferi populației noi zone de recreare și sport. Este necesar ca sindicatele, comitetele de cetățeni, deputații să identifice în continuare spațiile disponibile din incinta sau din apropierea întreprinderilor și instituțiilor, pe care, cu cheltuieli minime, să poată fi amenajate baze sportive. De asemenea, consiliile populare ale sectoarelor vor trebui să inițieze și să sporească volumul lucrărilor de amenajare a unor platforme bituminizate și a unor terenuri de joacă pentru copii în apropierea noilor cartiere".**

ESTE NECESARĂ PUNEREA ÎN VALOARE A TUTUROR RESURSELOR

Subliniind succesele obținute în activitatea sportivă de masă și de performanță de organele și organizațiile sportive din Capitală, îmbunătățirea continuă a bazei materiale și arătînd că primul oraș al țării deține o pondere însemnată în mișcarea noastră de educație fizică și sport, tovarășul **Anghel Alexe**, președintele Consiliului Național pentru Educație Fizică și Sport a trecut, apoi, la analiza diferitelor aspecte evidențiate de activitatea din ultimii trei ani.

„În prezent, a arătat vorbitorul, **nu ne putem declara pe deplin mulțumiți de modul în care organele noastre, precum și ceilalți factori, acționează pentru punerea în aplicare a uneia dintre principalele sarcini izvorîte din documentele de partid și de stat, și anume convingerea și mobilizarea cetățenilor de diferite vîrste la practicarea sistematică a exercițiilor fizice și sportului. Principalele cauze sînt: folosirea unor mijloace și forme care nu au dus la atragerea cetățenilor de toate vîrstele, în mod diversificat, la practicarea exercițiilor fizice în scopul menținerii și creșterii capacității de muncă, al recreării și recuperării forțelor necesare activității productive, aceste mijloace și forme împrumutînd prea multe din caracteristicile activității de performanță și — ca urmare — limitînd posibilitățile de practicare a exercițiilor fizice după dorința și în funcție de timpul liber de care dispune fiecare etc.".**

Analizînd pe larg multiplele aspecte ale activității de masă, în special ale celei care se adresează tineretului școlar, tovarășul **Anghel Alexe** a scos în evidență carențele care mai frînează încă obținerea unor rezultate pe măsura necesităților. Ocupîndu-se de activitatea de performanță, vorbitorul a arătat: **„...din controalele efectuate de organele Consiliului Național pentru Educație Fizică și Sport reiese, în primul rînd, rămînerea în urmă, în multe secții, la capitolul instruire. Greu își fac loc în practică noile metode de antrenament care, în alte țări, sînt aplicate de mult cu rezultate pozitive. Volumul și intensitatea, numărul de antrenamente pe zi și pe săptămînă, efectuate de sportivii și echipele din majoritatea secțiilor, sînt încă nesatisfăcătoare".**

Președintele Consiliului Național pentru Educație Fizică și Sport, a făcut o profundă analiză a tuturor lipsurilor care se manifestă în activitatea de pregătire a sportivilor fruntași, lipsuri care împietează asupra performanțelor realizate în marile confruntări internaționale. **„Sarcina noastră fundamentală** — a spus în încheiere, tovarășul **Anghel Alexe — rămîne aceea a dezvoltării, prin cele mai adecvate forme și mijloace, a activității de educație fizică și sport a maselor".** Insistînd asupra modernizării metodelor de pregătire, asupra folosirii judicioase a tuturor bazelor sportive, președintele C.N.E.F.S. a arătat că, prin exploatarea tuturor resurselor, Bucureștiul poate și trebuie să-și aducă o contribuție și mai substanțială la dezvoltarea mișcării sportive din țara noastră, la obținerea unor performanțe și mai înalte în arena internațională.

În pauza lucrărilor se vizitează expoziția trofeelor cucerite de sportivii bucureșteni

DIN CUVÎNTUL PARTICIPANȚILOR

PE PRIMUL PLAN — EDUCAȚIA FIZICĂ A MASELOR

Acest aspect al activității, care se confundă cu însăși rațiunea de a exista a mișcării de educație fizică și sport, a găsit un ecou larg, fiind deseori subliniat în intervențiile vorbitorilor.

GHEORGHE BORȘ, președintele Consiliului municipal al sindicatelor: „În ceea ce privește dezvoltarea de masă

GHEORGHE BORȘ

a educației fizice, Bucureștiul deține realizări însemnate. Peste 300 de asociații sportive au campionate proprii; la crosuri, diferite cupe pe ramuri de producție, și competiții în cinstea zilelor festive participă aproape 100 000 de concurenți; cele 4000 de acțiuni turistice au angrenat în activități de drumeție peste 330 000 de oameni. Este, fără îndoială, un bilanț pozitiv, promițător.

Dar, așa cum a arătat tovarășul **NICOLAE CEAUȘESCU**, la Plenara Comitetului Central al partidului, sarcina noastră este de a angrena în activitățile de mișcare întreaga populație a țării. Sindicatelor le revin în acest sens sarcini deosebite. Acestea au fost dezbătute în adunările generale ale asociațiilor sportive și concluziile pe care le-am tras, prin prospectarea realității, ne îngăduie să ne propunem obiective de viitor concrete și realizabile. Ne gîndim că formele de practicare a exercițiilor fizice se pot extinde și îmbogăți. Vom căuta ca în desfășurarea diferitelor competiții cu caracter popular să acordăm o mai mare atenție, PRIMELOR ETAPE, care angrenează de fapt MAJORITATEA salariaților. Ne vom strădui să dezvoltăm baza materială necesară practicării diferitelor sporturi și, în acest sens, există de pe acum semne bune, prilejuite de întrecerile ce se organizează în cinstea gloriosului Semicentenar al Partidului".

Ing. VICTOR BERCEA, președintele asociației sportive „Grivița Roșie": „Sprijinind activitatea de performanță pe care o desfășoară secțiile noastre de rugby (7 titluri de campioni naționali, 21 de sportivi în loturile reprezentative), aeromodelism, box, șah, ne vom preocupa să asigurăm condiții cît mai bune de agrement pentru salariații întreprinderii și familiile lor. Prospectăm posibilitatea amenajării unor stranduri și locuri de recreare care pot aduce în plus venituri la bugetul asociației".

N. RĂDULESCU—BOTICĂ, secretar al Consiliului popular al sectorului VIII: „Atenția noastră, a gospodarilor orașului, trebuie să se îndrepte deopotrivă spre cetățenii de toate vîrstele. Ne propunem să amenajăm platforme bituminizate în cartierele sectorului, avem în studiu crearea de miniterenuri sportive în curțile tuturor școlilor. Paralel cu pregătirea performerilor de sport (și fără a o stinjeni bineînțeles), cred că trebuie găsite modalități de folosire a bazelor sportive de către cetățeni.

Pentru a mări interesul copiilor față de activitatea sportivă aș sugera Ministerului Învățămîntului să introducă drept test obligator la examenele de admitere O PROBĂ DE EDUCAȚIE FIZICĂ" (Aplauze puternice în sală!)

DE PE PLATFORMA ÎNFĂPTUIRILOR ACTUALE, SPORTUL ȘCOLAR ȘI UNIVERSITAR POATE ȘI TREBUIE SĂ CUTEZE MAI MULT!

Despre activitatea sportivă a elevilor și studenților, a acestei mase care înglobează aproape o cincime din populația Capitalei, au vorbit mult și pasionant o bună parte dintre cei care s-au perindat prin fața microfonului.

EMIL STANCU, directorul liceului „Matei Basarab", doctor în filozofie, fost sportiv și mare iubitor al sportului, a făcut, în minutele ce i-au fost rezervate, o adevărată pledoarie, competentă și emoționantă, în favoarea exercițiului fizic, a

EMIL STANCU

caracterului lui absolut indispensabil, subliniind rolul deosebit de important care revine, în acest sens, directorului de școală.

„Urmăresc cu regularitate, modul cum se desfășoară lecțiile de educație fizică în liceul pe care-l conduc. Spre deosebire de alte materii, o oră de sport îți îngăduie să vezi dintr-o privire nivelul general al clasei, după ținuta fizică a copiilor, după reflexele și deprinderile motrice pe care le au. Constat cu regret că mai avem, în municipiul nostru, un procent mare de scutiți. Există tentația de a se arunca vina pe medici (care dau, într-adevăr, cu ușurință certificatele), ori pe părinți (prea grijulii cu pregătirea intelectuală a copiilor, dar grav nepăsători la dezvoltarea lor fizică). Cred că trebuie să privim cu toată atenția și spre noi, spre dascăli, să vedem cum organizăm activitățile de sport ale elevilor? Directorii de școală au în această direcție atribuții majore și mă adresez omologilor mei cu apelul de a le îndeplini. În cadrul liceului „Matei Basarab" studiem problema — mi se pare de mare însemnătate — cînd anume este cea mai eficientă ora de educație fizică: la începutul programului, la mijloc sau la sfîrșitul lui?"

EUGENIA ȚICALIUC, inspector al Inspectoratului școlar al municipiului București: „Hotărîrea Colegiului Ministerului Învățămîntului, de la începutul acestui an, va fi pentru noi o călăuză și un îmbold

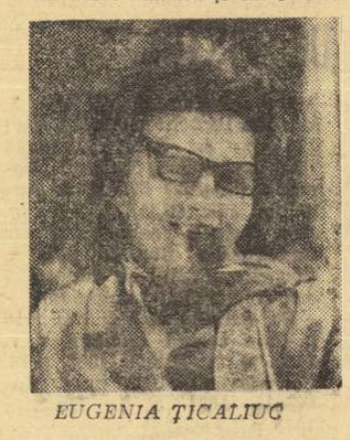

EUGENIA ȚICALIUC

pentru a perfecționa formele activităților sportive de masă și de performanță ale elevilor. Este nevoie de o grijă sporită față de îmbunătățirea bazei materiale necesare acestui scop. Ar fi imperios necesare acoperirea bazinului de înot de la Obor și redarea în folosința elevilor a bazei sportive „Sirena". De asemenea, așa cum arăta tovarășul **Dumitru Popa**, primarul general al Capitalei, proiectanții noilor ansambluri de locuințe să nu omită de pe planșetele lor locurile de joacă, terenurile de sport, bazinele de înot".

VICTOREL NICOLAE, secretarul organizației U.T.C. a Grupului școlar Vulcan, elev în anul II: „Vin în fața Conferinței cu rugămintea de a se studia posibilitatea amenajării unui complex sportiv pe care cei 45 000 de elevi ai școlilor profesionale și învățămîntului postliceal din București să poată face antrenamente și organiza competiții. În anii trecuți, la baza sportivă din str. Barbu Văcărescu, toți elevii din învățămîntul profesional și tehnic au prestat nenumărate ore de muncă patriotică, iar astăzi — cînd această bază a trecut în administrarea unei întreprinderi — pe lîngă faptul că nu mai avem acces la ea, terenul s-a degradat, devenind un simplu maidan împrejmuit!..."

ZAMFIR ZORIN, prorector al Universității București: „Vreau să transmit mulțumiri conducerii de partid și de stat pentru condițiile excelente de învățătură și sport puse la dispoziția studenților Universității bucureștene. Față de aceste condiții, tineretul studios este hotărît să dea mai mult decît pînă acum atît în amfiteatre și laboratoare, cît și pe stadion. Studențimea poate și trebuie să fie o forță sportivă a țării!"

Vasta problematică a școlii și universității, a educației multilaterale a tinerei generații a fost abordată, de asemenea, de către EUGENIA MĂNDIȚA, președintele Consiliului municipal al organizației pionierilor și CONSTANTIN STANCU, șeful comisiei sport, turism, pregătire militară în Comitetul municipal al U.T.C.

70 LA SUTĂ DIN PERFORMERII ȚĂRII LOCUIESC ÎN BUCUREȘTI; CIFRA OBLIGĂ!

În planul dezvoltării viitoare a sportului nostru și, mai ales, a reprezentării cu succes la Jocurile Olimpice din 1972, organizațiilor din Capitală le revin sarcini de mare importanță. Aspectul acesta a ocupat un loc de seamă în dezbaterile Conferinței C.M.E.F.S.

Col. MAXIMILIAN PANDELE, președintele Clubului sportiv Steaua. „Sarcinile reieșite din Planul de măsuri și observațiile făcute de tovarășul **Dumitru Popa** vor constitui obiective primordiale în activitatea noastră. Aș vrea să mulțumesc cluburilor sportive sindicale și studențești pentru munca exigentă depusă în vederea pregătirii unor cadre de nădejde ale performanței românești. Aș vrea să se înțeleagă că acesta este un proces în flux continuu și indiferent în ce club ar activa sportivul de valoare el reprezintă în ultimă instanță culorile României socialiste.

În viitorul apropiat, tehnicienii clubului Steaua își propun să îmbunătățească în mod considerabil procesul instructiv-educativ. Principalul nostru obiectiv: să ridicăm performanțele numai la NIVEL INTERNAȚIONAL."

MAXIMILIAN PANDELE

MARCEL ROȘCA, maestru emerit al sportului: „Angajamentul nostru este să obținem la München un succes mai mare decît acela de la Mexic. Ne vom strădui ca prețioasele recomandări făcute de tovarășul **NICOLAE CEAUȘESCU**, la întîlnirea cu „olimpicii" români după Olimpiada din 1968, să devină fapte. Adică: succese, victorii, medalii!

★

Au mai luat cuvîntul, făcînd observații și propuneri interesante tovarășii: MIRCEA CÎMPEANU, președintele asociației sportive Locomotiva, VALENTIN DĂSCĂLESCU, directorul școlii sportive nr. 1, VASILE CORNAC, președintele asociației sportive Autobuzul, GHEORGHE STĂNESCU, președintele Comisiei municipale de box.

Dezbateri consemnate de **Dan GARLEȘTEANU, Valeriu CHIOSE și Hristache NAUM**

Fotografii de **Dragoș NEAGU**

PROIECTE ȘI MĂSURI ÎN TOATE DOMENIILE ACTIVITĂȚII SPORTIVE

Consemnăm, din amplul plan de măsuri adoptat de Conferința C.M.E.F.S. București, cîteva proiecte concludente pentru orientarea activității viitoare în scopul dezvoltării și progresului multilateral al sportului din Capitală.

- Se va pune un accent deosebit pe practicarea gimnasticii de înviorare, a cicloturismului, culturismului, halterelor, tenisului de masă, tirului și tirului cu arcul, precum și a unor jocuri sportive.
- Cu sprijinul Consiliilor populare ale sectoarelor, vor fi amenajate un număr sporit de terenuri simple și platforme bituminizate, în vederea creării unor condiții îmbunătățite de practicare a exercițiilor fizice și sportului în cartiere.
- Va fi dezvoltată rețeaua centrelor de prestări-servicii pentru populație, pentru deservirea cetățenilor dornici să se inițieze și să practice sporturi cum sînt: haltere, box, tenis, înot, scrimă, gimnastică modernă, precum și pentru gimnastică igienică.
- În asociațiile sportive vor fi organizate un număr cît mai mare de întreceri de masă, concursuri de cros și triatlon atletic, excursii în cadrul cărora să se facă drumeții, orientare turistică și să se practice jocuri dinamice și sportive, duminici cultural-sportive etc.
- Comisiile de educație fizică a maselor, din asociațiile sportive sindicale și cele din cooperație, vor fi activizate și îndrumate pentru organizarea campionatelor pe asociație la cel puțin trei ramuri de sport.
- În cadrul acțiunii „Delfin" vor fi create condiții pentru ca în fiecare an să se poată asigura învățarea înotului de către cel puțin 15 000 de copii.
- În baza unui program precis, stabilit de comun acord cu conducerile școlilor, cluburile și asociațiile vor pune la dispoziția elevilor bazele sportive de care dispun, precum și tehnicienii necesari.
- Se va acționa cu fermitate pentru eliminarea decalajului existent, față de nivelul performanțelor internaționale, la anumite probe atletice, la natație, haltere, ciclism, baschet etc.
- Biroul C.M.E.F.S. București va asigura perfecționarea cadrelor de tehnicieni și activiști și va lua măsuri pentru organizarea unor cursuri de calificare și reciclare.
- Se va acorda tot sprijinul necesar construirii în bune condițiuni a obiectivelor sportive prevăzute în planul de investiții al C.N.E.F.S. Totodată, se va asigura respectarea normelor legale privind interzicerea dezafectării unor baze sportive.

ATLETISM

DOLEANȚE ARĂDENE

Este evident că actuala perioadă de pregătire este abordată în atletismul nostru cu mai multă seriozitate ca oricînd.

Plecînd de la această considerație generală, consemnăm cu plăcere și în județul Arad o serie de stări de lucruri îmbucurătoare, de inițiative lăudabile în ridicarea schimbului de mîine al atletismului de performanță. În cele 5 secții existente în localitățile Arad și Ineu, sub îndrumarea unor antrenori pasionați (T. Prundan, I. Marconi, S. Grecu, N. Lăzărescu, Gh. Mărgineanu, C. Nemeș, F. Bauer), peste 200 de tineri își însușesc elementele principale ale tehnicii probelor atletice.

„Motorul" activității atletice — ne spunea vicepreședintele C.J.E.F.S., Șt. Balița — este comisia județeană de atletism. Problema juniorilor se află în centrul atenției organelor sportive locale. Astfel, C.J.E.F.S., conducerile asociațiilor sportive ca și antrenorii își aduc deopotrivă contribuția la asigurarea condițiilor necesare unei pregătiri metodice, științifice. De asemenea, există aici o preocupare permanentă pentru depistarea și selecția unor elemente valoroase.

Dar, pentru ca rezultatele să fie și mai bune, este nevoie de mai multă muncă, de perseverență. Antrenorii nu trebuie să se mai mulțumească doar cu titlurile pe care le-au cîștigat elevii lor, ci trebuie să depună eforturi pentru ca performanțele acestora să se situeze la nivel republican și chiar internațional. Totodată, trebuie îmbunătățite condițiile de pregătire ale atleților. Ar fi cazul să se amenajeze pistele și sectoarele de la stadioanele Gloria și U.T.A., pînă în luna mai, așa cum este stabilit; să se amenajeze sala de forță și vestiarele necesare. Ar fi de dorit să se completeze echipamentul și materialele necesare procesului instructiv.

I. CHIRAN
instructor al F.R.A.

UNDE MERGEM?

ATLETISM: **Sala „23 August"**, de la ora 9.30: concurs studențesc; **Parcul „23 August"**, ora 9.45: cros — etapa a II-a a „Cupei Semicentenarului"; **Circuitul din str. Maior Coravu, ora 10**; întrecere de marș.

CICLISM: **Șos. Olteniței**, km 7, ora 9.30: concurs de fond (toate categoriile).

FOTBAL: **Stadionul Republicii**, ora 13.15: Progresul — U.T.A. (divizia A); **Stadionul Progresul**, ora 10: Progresul — U.T.A. (tineret-rezerve); **Stadionul Dinamo**, ora 14: Dinamo — C.F.R. Cluj (tineret-rezerve); ora 16: Dinamo — C.F.R. Cluj (divizia A): **Stadionul Politehnica**, ora 11: Sportul studențesc — Flacăra Moreni (divizia B); **Teren Ghencea**, ora 11: Dunărea Giurgiu — Portul Constanța (divizia B).

POLO: **Bazinul Floreasca**, ora 18.30: Rapid — România juniori, România — Cehoslovacia.

POPICE: **Arena Giulești**, de la ora 8, Rapid București — Rafinăria Teleajen Ploiești (m), jocul ultimelor trei schimburi.

RUGBY: **Terenul Constructorul** de la ora 10,30: Dinamo — Universitatea Timișoara, Constructorul — Farul; **Teren Giulești**, ora 10: Rapid — Agronomia.

VOLEI: **Sala Giulești**, de la ora 8: Aurora — Relonul Săvinești (m. B), Steaua — Viitorul Bacău (m. A), Rapid — I.E.F.S. (m. A); Universitatea — Electra (m. B); **Sala Progresul**, de la ora 8.30: I.T.B. Informația — Voința Zalău (f. B), Voința București — A.S.A. Sibiu (m. B), Progresul — C.F.R. Cluj (m. B); **Sala Dinamo**, de la ora 9: Șc. sp. 1 — C.P.B., Șc. sp. 2 — Dinamo, Medicina — Rapid (meciuri feminine în cadrul „Cupei semicentenarului").

MOTO: **Complexul sportiv Metalul (Pantelimon)**, de la ora 11.30: Concurs republican de motocros.

RUGBY

PERSPECTIVE CERTE

Din toamna trecută, după meciul cu Franța, laitmotivul discuțiilor ce se poartă între antrenori și sportivi, între toți cei care sînt interesați de destinele rugbyului românesc, îl constituie măsurile ce trebuie întreprinse pentru readucerea pe linia de plutire a acestei discipline sportive, care ne-a oferit pînă nu de mult infinite satisfacții. Turneele victorioase ale selecționatei Bucureștiului în Anglia, succesele dobîndite în partidele din „Cupa Națiunilor" și în special cele asupra reprezentativelor Franței și Italiei (o dată acest prestigios trofeu a revenit sportivilor români) cucerirea în două rînduri, prin intermediul echipelor Griviția Roșie și Dinamo, a „Cupei campionilor europeni", iată doar cîteva din argumentele care au făcut să se vorbească în termeni dintre cei mai elogioși despre rugbyul românesc.

Ulterior, acestor momente de apoteoză li s-au intercalat unele scăderi de valoare, generate într-o bună măsură de primenirea masivă a lotului național. Un proces firesc, caracteristic și altor discipline. Noii titulari n-au reușit să se ridice însă întotdeauna la nivelul înaintașilor lor, sarcină cu atît mai dificilă cu cît cerințele rugbyului n-au mai fost aceleași. Necesitatea unor mutații valorice pe verticală se impune cu toată seriozitatea și stăruința. Altfel primejdia unei rămîneri în urmă, pe planul concepției de joc mai ales, nu va putea fi înlăturată.

Important este că o asemenea necesitate se bucură de înțelegerea tuturor factorilor interesați să readucă rugbyul românesc pe primul plan valoric. Lucrul acesta se poate desprinde și din maniera în care echipele noastre fruntașe înțeleg să se pregătească, dar și din evoluția lor în diferite competiții semioficiale și oficiale.

La capitolul pregătirii este de semnalat faptul că, mai mult decît în trecut, echipele divizionare au acordat antrenamentelor un plus de atenție și preocupare. Începute încă din primele zile ale anului, aceste pregătiri au vizat, paralel cu o pregătire fizică mai complexă, o reconsiderare a bagajului de cunoștințe tehnice, o altfel de orientare tactică, în pas cu cerințele din acest sport. Una din echipele noastre fruntașe — este vorba de Dinamo București — a avut chiar prilejul să se verifice în cadrul unui turneu întreprins în Franța, unde, în toate cazurile, rugbyștii noștri au lăsat o foarte bună impresie. Celelalte echipe din prima divizie a campionatului au demonstrat și ele dorința de a realiza o cotitură valorică cu prilejul etapei inaugurale a returului. S-a acționat mai convingător, după principiile jocului ofensiv, s-a urmărit latura spectaculară a jocului. Steaua a reușit mai mult decît Griviția Roșie acest lucru. Diferența nu se datorește echipei din Parcul copilului, ci adversarului întîlnit (Politehnica Iași), încă nedesprins de tendința de a evolua într-o manieră antijoc. Peste excepții, însă, interesează faptul că echipele sînt ferm decise să practice un rugby modern și eficace, să contribuie în acest fel la sporirea conținutului acestui joc.

Deci, perspectivele par să fie îmbucurătoare, echipele noastre fruntașe promit să înțeleagă rostul pregătirii acolo, la club. Ele vor ușura astfel misiunea celor care trebuie să selecționeze jucători pentru meciurile internaționale, pentru cel cu Italia care bate la ușă (11 aprilie) sau cu Maroc, în deplasare, din luna mai, ambele în cadrul „Cupei Națiunilor". Și în continuare, rugbyul nostru va avea de susținut o serie de examene, de loc ușoare, care vor culmina cu partida Franța — România.

Este de salutat drumul pe care s-a pornit, de încurajat cei care — sportivi, antrenori, arbitri — înțeleg să contribuie la redresarea unei discipline care este capabilă să aducă, așa cum a făcut-o și în trecutul apropiat, multe succese de prestigiu pentru culorile României socialiste.

Mihai NICULESCU

SCHI

CAMPIONATUL ȘCOLILOR PROFESIONALE

La Poiana Brașov s-a disputat recent campionatul republican al școlilor profesionale. Un mare număr de concurenți veniți din toată țara, o organizare bună, un timp care a ținut cu schiorii, toate au contribuit la reușita acestei întreceri. Iată rezultatele întrecerilor.

FOND, *10 km băieți*: 1. N. Cristoloveanu (M.I.C.M.) 34,26; 2. Fr. Forika (C.P.Sc. constr. Bv) 34,52; 3. N. Girniță (M.I.C.M.) 35,25; *5 km fete*: Elena Bășa (M.I.U.) 18.54; Ana Bădescu (M.I.U.) 20,13; Elena Tișcă 21,0; *ștafeta 3x5 km băieți*: M.I.C.M. Săcele 53,41; M.I.C.M. Rișnov 54,22; C. P. Cimpulung Mold. II 54,25; *3x5 km fete*: M.I.U. Brașov 36,15, M.I.C.M. Zărnești 50,24.

SLALOM — SPECIAL, *băieți*: 1. N. Barbu (M.I.C.M. Săcele) 56,7, 2. V. Stanciu (M.I.C.M. Săcele) 58,7, 3. Gh. Bucur (M. T. Brașov) 59,3; *fete*: Carmen Enache (M.I.L. Bușteni) 70,0.

SLALOM URIAȘ, *băieți*: 1. N. Barbu (M.I.C.M. Săcele) 1:33,7, 2. V. Stanciu (M.I.C.M. Săcele) 56,7, 2. V. Stanciu (M.I.C.M. Săcele) 1:35,1; *fete*: Carmen Enache (M.I.L. Bușteni) 1:39,0.

Nivelul general al concursului a fost mulțumitor. Merită să fie remarcate rezultatele foarte bune ale primilor clasați la fond (concurenții sînt de altfel printre juniorii fruntași) și comportarea bună a primilor 10 slalomiști. Surprinzător de puține au fost însă concurentele la probele alpine, dovedind însă de preocupare a școlilor pentru disciplina [illegible]

sportul în lume

ROMÂNIA A CÎȘTIGAT TURNEUL DE POLO DIN CAPITALĂ

ÎN ULTIMUL MECI, 7-2 CU CEHOSLOVACIA

În ultima zi a turneului internațional de polo pe apă, desfășurat la bazinul Floreasca, reprezentativa României a realizat prima victorie inter-țări în noua sa alcătuire și noua conducere tehnică, învingînd echipa Cehoslovaciei cu scorul de 7—2 (1—1, 1—1, 2—0, 3—0). După două reprize în care emoțiile debutului au influențat evoluția poloiștilor noștri, aceștia au desfășurat un joc mai bun, reușind în următoarele reprize să se impună.

Arbitrul I. Miladinov (Bulgaria) a condus următoarele formații : ROMÂNIA : Huber — Szabo, Nastasiu, **Zamfirescu** (4), Mihăilescu, Novac (1), **Culineac** (1), **Cornel Rusu** (1), Lazăr, M. Popescu, Claudiu Rusu ; CEHOSLOVACIA : **Kledek** — Kolarik, Karasek, Kalinka, Badura (1), **Reinovwski** (1), Karasek, Matejovici, Szeley, Bottlik, Berlanski, Samuelis.

În deschidere : Rapid (fără jucătorii din lot) a învins echipa de juniori a țării noastre cu 5—3 (1—1, 2—0, 0—1, 2—1). Au înscris : Medianu 2, Miu, Țăranu, Bartolomeu pentru Rapid, respectiv Pop 2 și Mirea.

Clasament final : 1. ROMÂNIA 6 p, 2. Rapid 4 p, 3. România — juniori 2 p, 4. Cehoslovacia 0 p.

Astă-seară, de la ora 19,30, se dispută revanșa întîlnirii România — Cehoslovacia. În deschidere, de la ora 18,30 : Rapid — România (juniori).

Cornel MARCULESCU
arbitru internațional

ANIȘOARA MATEI — MEDALIE DE ARGINT LA PROBA DE PISTOL

(Urmare din pag. 1)

un punct mai mult, cîștigînd astfel titlul european. Anișoara Matei a avut un început slab, pe primele 10 ținte a punctat 92, apoi pe următoarele două decade cîte 93 de puncte, ca în ultima să se concentreze la maximum și să obțină un punctaj record, 99. Echipa română s-a clasat pe locul IV, dar numai la 2 p diferență față de echipa R.F. a Germaniei care a ocupat locul secund. Dacă a doua reprezentantă a noastră, Ana Buțu, nu pierdea puncte prețioase la ultimele 10 ținte, formația română putea să se claseze pe locul doi sau trei. Ana Buțu a avut următorul punctaj pe decade : 92—88—94—83 (!)

REZULTATE — pistol cu aer comprimat 40 f. femei : **1. Klotilda Tasarova (Cehoslovacia) 378 p**, 2. Anișoara Matei (România) 377 p, 3. Matilda Ibrachimova (U.R.S.S.) 376 p, 4. Irina Ivanova (U.R.S.S.) 372 p, 5. Gunn Nasmann (Suedia) 370 p, 6. Angelina Bär (R.D.G.) 368 p. **Ana Buțu** a realizat 357 p, iar **Monica Șerban** 347 p (locurile lor nu se cunosc la ora convorbirii telefonice).

Pe echipe : 1. U.R.S.S. 1116 p (nou record mondial v. r. 1110 p), 2. R.F.G. 1033 p, 3. Cehoslovacia 1032 p, **4. România 1081 p**, 5. Ungaria 1075 p.

Titlul de campion european la juniori a revenit polonezului **Z. Tedyrczac cu 380 p.**

În clasamentul neoficial pe medalii : **1. U.R.S.S. 12 medalii (7 aur, 4 argint, 1 bronz)**, 2. Polonia 2 (aur), 3 **.România 4 medalii (1 aur, 1 argint și 2 bronz).**

Pistolarii români se întorc duminică seara în Capitală.

UN NOU RECORDMAN MONDIAL LA PRĂJINĂ: ISAKSSON

Cu prilejul unui concurs atletic de sală, desfășurat la Cleveland, atletul suedez Kjell Isaksson a stabilit cea mai bună performanță mondială pe teren acoperit în proba de săritură cu prăjina, trecînd peste ștacheta înălțată la 5,41 m. Performanța lui Isaksson întrece cu un centimetru recordul mondial ce aparținea lui Wolfgang Nordwig (R.D.G.) și fusese stabilit la campionatele europene de sală desfășurate acum o săptămînă la Sofia. La întrecerea din capitala Bulgariei sportivul suedez se clasase pe locul II cu rezultatul de 5,35 m. În aer liber, Isaksson deține o performanță de 5,37 m, cu care ocupă locul patru în clasamentul celor mai buni săritori ai lumii din 1970.

În fotografie : *Isaksson în timpul concursului de vineri de la Cleveland*

Telefoto : A. P. — AGERPRES

DEBUT VICTORIOS pentru handbalistele României

ARNHEIM, 20 (prin telefon). Vineri seara, tîrziu, a început în localitatea Zwolle — situată la 60 km de Arnheim — turneul internațional de handbal feminin, organizat de forul de specialitate din Olanda. **In primul meci, echipa României a întîlnit formația Olandei, pe care a întrecut-o cu 11—7 (7—1).** Au marcat Metzenrath 4, Arghir 3, Bălcoianu 2, Șoș și Ilie cîte unul — pentru România, Draanen 3, Meurichy 2, Dijkema și Meijer cîte unul — pentru Olanda. În celălalt meci, Ungaria a întrecut Danemarca cu 13—7 (9—7).

Sîmbătă seara, aproape de miezul nopții, handbalistele române au susținut meciul cu Danemarca, la Raalte, iar duminică după amiază întîlnește Ungaria, la Utrecht. Ambele rezultate le vom comunica în ediția de luni a ziarului nostru.

Reprezentativa de lupte libere din nou învingătoare

ROMÂNIA — R.F.G. 9-1

LUDWIGSHAFEN, 20 (prin telefon). În cea de a doua întîlnire pe care o susține reprezentativa română de lupte libere în R.F. a Germaniei sportivii noștri au evoluat în compania selecționatei secunde a țării gazdă pe care au întrecut-o net (cu 9—1). În aceeași reuniune, formația Bulgariei a învins prima garnitură a R.F.G. tot cu 9—1.

Iată rezultatele, în ordinea categoriilor : **I. Vanghelici** b. tuș Brockhof, **E. Butu** b.p. Neterheim, **Fl. Moț** egal **Gilay**, **P. Coman** b. tuș Schmengle, **V. Albu** b.p. Lohr, **Fr. Ambruș** b.p. Reinhardt, **V. Iorga** b. tuș Bernhardt, **St. Enache** egal **Ries**, **I. Marton** b.p. Genzen, **Șt. Stingu** b.p. Gent.

Din echipa română, o comportare foarte bună au avut **I. Vanghelici**, învingător prin tuș pentru a doua oară în acest turneu, **P. Coman, Fr. Ambruș** și **St. Enache**, care au realizat meciuri deosebit de spectaculoase.

NICOLAU SE MENȚINE PE LOCUL II LA BELGRAD

BELGRAD 20 (Agerpres). — În runda a 9-a a turneului de șah de la Belgrad românca Alexandra Nicolau (cu piesele albe) a învins-o pe olandeza Corry Vreeken iar Nona Gaprindașvili a cîștigat la Gordana Iovanovici. Partida Margareta Teodorescu—Sokolov s-a întrerupt.

Clasament : 1. Gaprindașvili (URSS) 9 p., 2. Nicolau (România) — 7 p., 3. Katia Iovanovici (Iugoslavia) — 5 p, Vreeken (Olanda) și Gordana Iovanovici (Iugoslavia) — 4½, Teodorescu (România) — 4 p. (1) etc.

TELEX • TELEX • TELEX

Proba de simplu bărbați din cadrul turneului „open" de tenis de la Cairo, a fost cîștigată de campionul sovietic Aleksandr Metreveli, învingător în finală cu 8—6, 9—7, 6—4 în fața lui Ismail el Shafei (Republica Arabă Unită). În semifinalele probei de dublu mixt, perechea sovietică Granaturova — Korotkov a întrecut cu 6—1, 3—6, 6—2 cuplul Tym (S.U.A.) — Gasiorek (Polonia).

■

În primul meci al semifinalei „Cupei campionilor europeni" la baschet feminin, echipa franceză U.C. Clermont Ferrand a învins pe teren propriu formația poloneză Wisla Cracovia cu 55—47 (31—21).

■

Campionul mondial de box la categoria mijlocie, argentinianul **Carlos Monzon**, intenționează să **anime** meciul revanșă pentru titlu, pe care urma să-l susțină cu italianul Nino Benvenuti. După cum se știe, Benvenuti a fost învins recent la puncte de Jose Chirino, astfel că acesta din urmă ar putea să fie desemnat ca nou șalanger al campionului categoriei.

Într-un meci restanță din cadrul campionatului vest-german de fotbal, echipa Rotweiss Essen a terminat la egalitate : 2—2 cu formația Werder Bremen.

■

La Bogota a început întîlnirea de tenis dintre selecționatele Columbiei și Chile, contînd pentru preliminariile „Cupei Davis". După prima zi, scorul este egal : 1—1. Jaime Fillol (Chile) l-a învins cu 6—4, 6—3, 5—7, 6—4 pe Ivan Molina (Columbia), iar Jairo Velasco a dispus cu 8—6, 1—6, 6—4, 7—5, 6—1 de Patricio Cornejo.

LAVER ÎNVINGĂTOR ÎN TURNEUL CAMPIONILOR

Peste 8 000 de spectatori au aplaudat la „Madison Square Garden" din New York victoria lui Rod Laver în turneul campionilor. În finală, Rod Laver l-a întrecut în trei seturi : 7—5, 6—2, 6—1 pe olandezul Tom Okker. Partida, care a durat o oră și jumătate, a fost deosebit de spectaculoasă.

APELE S-AU LIMPEZIT : POLITEHNICA BRAȘOV ȘI FARUL RETROGRADEAZĂ

(Urmare din pag. 1)

un punct. La reluare, studenții au luat din nou inițiativa, dar elevii lui Dan Niculescu au izbutit să egaleze, în min. 35 : 70—70. În ultimele trei minute, Viciu (autor a 32 de puncte) a fost descalificat pentru cinci faulturi. Cînd mai erau 30 de secunde de joc și tabela de scor indica 78—77 pentru Dinamo, Caloș a înscris un coș de la distanță, aducînd avantaj formației sale : 79—78. Bucureștenii nu au rămas, însă, datori și, cu două secunde înaintea fluierului final, Chivulescu a aruncat din săritură și a marcat, aducînd echipei sale o victorie care la fel de bine putea reveni adversarilor.

I.C.H.F. — Farul 88—78 (40—35). Cu această înfrîngere, Farul și-a irosit și ultima șansă de a mai rămîne în „A". Constănțenii au luptat cu ardoare pentru a produce marea surpriză, dar baschetbaliștii de la I.C.H.F. au evoluat precis, iar Em. Niculescu și Cîmpeanu au făcut încă o dată dovada măiestriei lor.

Politehnica București — Politehnica Cluj 81—66 (39—32). Scăpați de emoțiile retrogradării, clujenii au jucat lejer și spectaculos în fața unui adversar evident mai bun care și-a asigurat victoria încă din primele minute. Bucureștenii au luat meciul în serios și bine au făcut, deoarece un eșec al steliștilor i-ar urca în clasament pe locul secund.

Universitatea Timișoara — I.E.F.S. 84—70 (41—36). Pînă în min. 17, baschetbaliștii pregătiți de prof. M. Nedef au jucat foarte bine și au avut avantaj pe tabela de scor : 34—29. În ultimele trei minute ale primei reprize, timișorenii au înscris însă 11 puncte, față de numai două ale bucureștenilor, astfel că la pauză : 41—37 pentru „U". În partea a doua a întîlnirii, studenților din Dealul Spirii li s-au „stins motoarele", în vreme ce cei de pe malul Begăi, cu Viciu în vervă deosebită (35 p), au forțat victoria care le-a revenit la un scor concludent.

Steaua — Politehnica Galați 94—77 (46—33). Bucureștenii au abordat partida cu dezinvoltură. Gălățenii au încercat cite ceva, dar diferența de gabarit și de valoare a fost net favorabilă bucureștenilor care, cu Tarău și Oczelak suverani sub panouri, au obținut un succes clar în fața unui adversar resemnat.

Dinamo — Politehnica Brașov 96—76 (37—42). Brașovenii au mai crezut în minuni și au început meciul sub deviza : două puncte, acum ori nicidoată ! Și, ca urmare, ei au făcut tot ce omenește le-a stat în putință. Au alergat pînă la epuizare, s-au apărat cu îndîrjire și au realizat combinații fructuoase în primele 20 de minute, cînd au și condus. Nu-i mai puțin adevărat, însă, că de la Dinamo au lipsit Albu și Dragomirescu (se spune că sînt accidentați), iar antrenorul Dan Niculescu a rulat întregul lot. Chiar și în aceste condiții, după 40 de minute bucureștenii au obținut o victorie categorică, brașovenii trebuind să se mulțumească cu satisfacția unei partide remarcabile.

„U" Cluj — Rapid 57—55 (27—28).

Programul de duminică : **sala Armatei, de la ora 9 :** Farul — Politehnica Galați, Politehnica Cluj — I.C.H.F., Politehnica Brașov — Universitatea Timișoara, I.E.F.S. — Politehnica București, Steaua — Rapid, Universitatea Cluj — Dinamo.

I. E. F. S. ȘI RAPID ÎNVINGĂTOARE LA SCOR ÎN DIVIZIA FEMININĂ DE BASCHET

I.E.F.S. — VOINȚA 76—53 (42—23). În deschiderea cuplajului interbucureștean desfășurat aseară în sala Giulești, în cadrul campionatului național de baschet feminin, I.E.F.S. a obținut o victorie clară, deși nu s-a prea întrebuințat, iar antrenorul I. Nicolau a rulat tot lotul de care dispune. Voința a fost o surpriză neplăcută, deoarece ne-am fi așteptat la o replică dîrză și am asistat, în schimb, la o evoluție foarte slabă, cu multe pase greșite, ratări, cu o apărare formală și care a comis multe greșeli personale, inutile. Au arbitrat bine M. Rizea și V. Stinghe.

A. VASILESCU

RAPID — CONSTRUCTORUL BUCUREȘTI 72—33 (29—18). Feroviarele au avut inițiativa pe tot parcursul. O notă plăcută a lăsat-o jocul prestat de rapidiste în repriza secundă cînd au aplicat presingul. Acesta asamblat cu contraatacuri, a dus la majorarea scorului pînă la 56—19 ! S-au remarcat Racoviță, Chiraleu și Nicola de la Rapid, respectiv Pruncu.

Constantin VIȘAN

D. CRISTEA ȘI C. SFETEA VICTORIOȘI

(Urmare din pag. 1)

29:36. 2. Gh. Cîncu (A.S.A.) 30,45 ; 3. Gh. Girniță (Dinamo) 30:57, 4. Peter Pulagațev (Smolean) 31:16 ; 5 km FETE : 1. Marcela Leampă (Dinamo) 16:41, 2. Rodica Cîrciu (Tractorul) 16:00, 3. Lucia Barabaș (Tractorul) 16:20, 4. Adriana Barabaș (Tractorul) 16:33, 5. Maria Murdgeva (Smolean) 19:15 ; SLALOM URIAȘ, fete: 1. Ioana Belu (A.S.A.) 2:38,1, 3. Ghizela Mores (Poli Brașov) 2:40,0, 3. Elena Neagoe (Caraimanul) 2:45,5, 4. Rumeana Searova (Smolean) 3:10,5 ; băieți : 1. Dan Cristea (Dinamo) 2:13,1, 2. Virgil Brenci (A.S.A.) 2:14,0, 3. Gh. Vulpe (Dinamo) 2:16,4 .

Tot ieri s-a disputat cursa restanță a biatlioniștilor juniori mici (10 km), soldată cu următoarele rezultate : 1. Ion Pelin (Tractorul) 36:20 (0 min. penaliz.), 2. Ion Păunescu (C. S. Sinaia) 40,11 (0), 3. V. Rucăreanu (Dinamo) 40:16 (6 min.), 4. Petre Ciobanu (Constructorul C-lung) 40:41 (4), 5. Eleonor Cercel (A.S.A.) 40:42 (5), 6. Ion Mușat (C.S. Sinaia) 45:02 (3).

SURPRIZĂ ÎN C.M. DE HOCHEI

Echipa S.U.A. — nou venită în grupa A — a dispus de formația Cehoslovaciei cu 5—11

Așa a fost înscris al 5-lea gol al neașteptatei victorii obținută de echipa Statelor Unite — vineri seara — în fața experimentatei formații cehoslovace. Henry Boucha (căzut jos) a împins pucul spre poarta adversă. Portarul cehoslovac Sakac (stînga) și Nedomanski (nr. 14) nu mai pot interveni. Telefoto : A.P. AGERPRES

Este greu de presupus că vreunul din cei 6 000 de spectatori prezenți vineri seara pe patinoarul din Berna ar fi putut crede că va fi martorul unei victorii atît de categorice a hocheiștilor din S.U.A. în fața prestigioasei formații a Cehoslovaciei. Promovată anul trecut, la București, în grupa de elită a hocheiului mondial, echipa Statelor Unite venea acum în Elveția în postura de outsider al campionatului.

Dar iată că ea s-a dovedit, încă de la debutul său în actuala ediție a C.M., un adversar foarte periculos. Este adevărat că portarul său Wetzel (cunoscut publicului bucureștean) a făcut o partidă magistrală apărînd o serie de goluri aproape gata făcute, dar nu e mai puțin adevărat că, pe de altă parte, atacul nord-americanilor s-a dovedit mai incisiv reușind să înscrie de 5 ori în poarta lui Marcel Sakac. Scorul de 5—1 (3—1, 1—0, 1—0) în favoarea echipei S.U.A. a fost realizat prin punctele înscrise de Riutta (2), Konik, Patrick și Boucha, respectiv, de Nedomanski.

Reprezentativa R. F. a Germaniei a susținut cel de al doilea meci din cadrul acestui campionat în compania selecționatei Finlandei și, așa cum a încheiat prima confruntare din actuala competiție, ea a părăsit terenul din nou învinsă. De data aceasta, însă, hocheiștii vest-germani au opus o dîrză rezistență adversarilor, care, dacă nu ar fi beneficiat de aportul lui Oksaanen, aflat într-o extraordinară vervă de joc și incontestabil cel mai bun om de pe patinoarul de la Berna, nu ar fi fost siguri de succes. Oksaanen a și înscris, de altfel, două din cele patru puncte care au adus o victorie la limită finlandezilor. Aceștia și-au asigurat conducerea cu 2—1 în prima repriză, următoarele două soldîndu-se cu același rezultat egal : 1—1. Scor final 4—3 (2—1, 1—1, 1—1) pentru Finlanda.

Au mai marcat : Ketolla, de două ori, pentru învingători în timp ce pentru echipa R. F. a Germaniei au înscris Philip (2) și Reinert.

La ora la care închideam ediția începuse meciul dintre reprezentativele Suediei și Statelor Unite în care evoluția ultimei este așteptată cu un interes deosebit după surprinzătorul său succes obținut în fața formației Cehoslovaciei.

PRIMĂVARĂ FIERBINTE PE ARENELE DE FOTBAL

● Comisia de disciplină a Uniunii europene de fotbal a aplicat sancțiuni severe în urma incidentelor produse la meciul Carl Zeiss Jena — Steaua Roșie Belgrad, din cadrul „Cupei campionilor europeni". Bazîndu-se pe raportul arbitrului, forul european a suspendat pentru patru meciuri pe iugoslavul Gealci și pentru trei meciuri pe coechipierul său Antonievici. Suspendările se aplică numai pentru partidele organizate sub egida U.E.F.A. Au mai fost suspendați (primind al doilea și al treilea avertisment) Stempel și Peter Ducke (Carl Zeiss Jena), care nu vor participa la meciul retur dintre cele două formații.

● Meciul de fotbal disputat la Buenos Aires între echipele Sporting Cristal Lima și Bocca Juniors (în cadrul competiției „Cupa Libertadores") a fost întrerupt cu două minute înaintea fluierului final, la scorul de 2—2, din cauza unei încăierări între jucătorii celor două formații. Doi jucători peruvieni și unul argentinian au fost internați în spital pentru răni ușoare. Pentru a curma incidentul, poliția a luat măsuri foarte drastice, arestînd 18 jucători, care au fost ulterior eliberați.

Telegramele de presă anunță însă, că cinci jucători peruvieni sînt pasibili la închisoare pe termen de 30 de zile potrivit procedurii justiției argentiniene.

Etapa a IV-a în Turul Algeriei

CIUMEȚI ȘI VASILE ÎN PLUTONUL FRUNTAȘ

ALGER 20 (Agerpres). — Etapa a 4-a a Turului ciclist al Algeriei. (Tiaret — El Khemisi, 170 km) a fost cîștigată de rutierul polonez Szurkowski în 3h 49:38,0. În același timp a sosit un pluton de 14 alergători din care făceau parte românii Nicolae Ciumeți și Tudor Vasile.

Clasament general individual: 1 Peschel (R.D. Germană) ; la 21 sec, cicliștii : Hanusik (Polonia), Szurkowski (Polonia), Kreszowiec (Polonia), Voigthander (R.D. Germană), Ciumeți (România) și Matusiak (Polonia). **Clasament pe echipe :** 1. U.R.S.S. cu 53 h 11:14,0 ; 2. Polonia — la 16 sec., 3. România — la 6:21,0 ; 4. R.D. Germană — la 6:22,0.

VEȘTI DIN ȚĂRILE SOCIALISTE

SPORTUL LUPTELOR ÎN PROGRAMA ȘCOLILOR DIN BULGARIA

Printr-o hotărîre a Consiliului de Miniștri al R.P. Bulgaria, sportul luptelor a fost introdus în programa de învățămînt a tuturor școlilor medii.

În felul acesta se urmărește rezolvarea problemei asigurării unei baze de masă a luptelor care are, în Bulgaria, vechi și frumoase tradiții, impunîndu-se de-a lungul anilor în competiții de maximă importanță ca jocuri olimpice sau campionate mondiale. În aceste întreceri au cucerit diverse medalii sportivi ca Petko Sirakov, Nikola Stancev, Enciu Vilcev, Boian Radev, Prodan Gardjev ș.a.

În urma hotărîrii susamintite, care a intrat în vigoare încă din acest an școlar (1970—1971), sportul luptelor a fost introdus în 800 de școli medii. De reținut că, încă de pe acum, 373 din aceste școli au secții afiliate la federația bulgară de specialitate.

Curînd, micii luptători vor începe să-și dispute primul lor campionat școlar. La Sofia, în prima fază a acestei competiții, vor lua parte 500 de elevi din toate școlile capitalei bulgare.

SCHUR ȘI „ELEVII" SĂI

Gustav-Adolf Schur, *figură marcantă a ciclismului din R. D. Germană, deținător a două titluri de campion mondial în probele pe șosea, cîștigător al Cursei Păcii și al altor mari întreceri, transmite, acum, vasta sa experiență noilor generații de pasionați ai bicicletei, experiență la care el a adăugat și cunoștințele primite ca student al Școlii superioare de cultură fizică din Leipzig pe care a absolvit-o în mod strălucit.*

În fotografie : *Schur (al doilea din stînga) împreună cu „elevii" săi.*

ÎNOTĂTORII POLONEZI — ÎN EVIDENT PROGRES

Pregătirea înotătorilor polonezi pentru actualul sezon a început încă din luna octombrie a anului trecut în principalele opt centre ale țării care posedă bazine acoperite. Consecințele antrenamentului intens și de lungă durată s-au făcut simțite, astfel că în momentul de față Polonia poate alinia o formație masculină redutabilă, putînd să evolueze cu succes în grupa A (primele opt) a „Cupei Europei".

Cu prilejul campionatelor naționale desfășurate în bazinul de 25 m din Kielce au fost corectate majoritatea recordurilor țării, cei mai mulți dintre componenții lotului dovedind o formă excelentă înaintea meciurilor bilaterale cu Bulgaria (la Sofia) și România (săptămîna viitoare la București).

Alături de **Wojtakaitis** (2:00,2 pe 200 m și 4:17,7 pe 400 m craul), **Pacelt** (2:11,9 — 200 m și 4:45,3 — 400 m mixt), **Langer** (2:00,5 — 200 m craul) și **Krawczik** (2:12,2 — 200 m delfin), nume consacrate pe plan internațional, în alcătuirea reprezentativei poloneze mai intră o serie de tineri, care au progresat foarte mult în această iarnă. Printre ei, **Chmelewski** (53,8 — 100 m craul), **Dlucik** (61,0 — 100 m spate), **Smiglak** (69,1 — 100 m și 2:31,4 — 200 m bras) și **Czaplicki** (60,2 — 100 m delfin), care au și atins o valoare europeană.

știri • ultimele știri • ultimele știri • ultimele

PÎRCĂLAB N-A AVUT NICI UN ACCIDENT !

În cursul după amiezii de ieri, unele agenții de presă au difuzat știrea că fotbalistul român **Ion Pîrcălab**, care joacă la echipa franceză F. C. Nîmes, **ar fi suferit un accident de automobil.** Puțin mai tîrziu, această știre, care a tulburat opinia publică sportivă **a fost dezmințită, precizîndu-se că Pîrcălab n-a suferit nici un fel de accident.**

La sursa știrii a stat faptul că automobilul și actele de identitate ale lui Ion Pîrcălab au fost furate și autorul furtului, asupra căruia se găseau actele jucătorului român, a fost accidentat mortal într-o ciocnire cu un camion.

Pîrcălab va juca astăzi, cu echipa sa, la Bastia, în Corsica.

SCOȚIA LA PRIMA VICTORIE ÎN TURNEUL CELOR CINCI

Sîmbătă după amiază s-a disputat pe stadionul Twickenham penultimul meci din actuala ediție a tradiționalei competiții de rugby „Turneul celor cinci". Contrar așteptărilor, echipa Scoției a obținut prima sa victorie reușind să dispună de XV-le Angliei cu 16—15 deși, la pauză, rugbyștii englezi conduceau cu 9—5.

În clasament nu a intervenit, însă, nici-o schimbare. Scoția rămînînd în posesia lanternei roșii : 1. Țara Galilor 6 p. ; 2. Franța 4 p. ; 3. Anglia 3 p. ; 4. Irlanda 3 p. ; 5. Scoția 2 p. La 27 martie se va disputa ultimul joc, cel dintre Franța și Țara Galilor.

UNIVERSITATEA I TIMIȘOARA A CUCERIT „CUPA PRIMĂVERII" LA HANDBAL FEMININ

TIMIȘOARA, 20 (prin telefon). În ultima zi a tradiționalului turneu de handbal feminin dotat cu „Cupa Primăverii" au fost înregistrate următoarele rezultate : Jedinstvo Tuzla-Proleter Zrenjanin 15—8 (9—6), Hajduk Velko Negotin — Universitatea II Timișoara 10—9 (6—6, 9—9, 9—9), C.S.M. Sibiu — Lokomotiv Plovdiv 19—7 (6—1), Universitatea I Timișoara — Constructorul Timișoara 10—6 (5—3).

Clasament final : 1. **UNIVERSITATEA I TIMIȘOARA**, 2. Constructorul Timișoara, 3. C.S.M. Sibiu, 4. Lokomotiv Plovdiv, 5. Hajduk Velko Negotin, 6. Universitatea II Timișoara, 7. Jedinstvo Tuzla, 8. Proleter Zrenjanin.

Petru ARCAN — coresp.

ATZORI A RĂMAS CAMPION EUROPEAN LA CATEGORIA MUSCĂ

Pentru a opta oară, boxerul italian Fernando Atzori a reușit să-și apere — cu succes — titlul de campion european la categoria muscă, învingîndu-l la puncte, într-un meci de 15 reprize, pe șalangerul său oficial, scoțianul John Mc. Kluskey. Atzori l-a trimis de două ori la podea pe adversar în cursul acestui meci, disputat la Zürich în fața a peste 7 000 spectatori.

HALTEROFILII ROMÂNI ÎNVINȘI ÎN ITALIA

La încheierea ediției ne parvine din Udine știrea că în întîlnirea amicală de haltere, disputată în acest oraș, între reprezentativele Italiei și României, halterofilii țării gazdă au terminat învingători cu 6—3. Vom reveni cu amănunte.

Redacția și administrația : str. Vasile Conta nr. 16 ; telefoane : centrală 11.10.05, secția corespondenți 11.51.09, interurban 72 și 286; telex : sportrom buc. 180, Tiparul „I. P. Informația", București 40368

PROLETARI DIN TOATE ȚĂRILE, UNIȚI-VĂ!

sportul

ZIAR AL CONSILIULUI NAȚIONAL PENTRU EDUCAȚIE FIZICĂ ȘI SPORT

ANUL XXVI — Nr 1208 (6642) 4 PAGINI 30 BANI Luni 22 martie 1971

Tenis de înaltă clasă în sala Floreasca

O REUȘITĂ CĂDERE DE CORTINĂ

● Țiriac învinge pe Năstase în primul set de „tie-break"

La concurență cu primăvara și cu fotbalul, gala tenismenilor fruntași a reușit, totuși, să atragă numeroși spectatori în sala Floreasca, ieri după amiază. E drept, secvențele de tenis au fost în parte estompate de lunga introducere solicitată de transmisia televizată, dar vizionarea excelentului film al finalei Cupei Davis '69 — o peliculă cu adevărat artistică — a avut darul să delecteze pe toți cei prezenți.

S-au jucat numai trei întîlniri demonstrative, prima fiind cea dintre Ilie Năstase și Ion Țiriac. Un singur set, bogat însă în momente de mare spectacol. Rezultatul contează, desigur, mai puțin, deși prin felul cum a evoluat jocul, victoria lui Țiriac nu mai ia caracter de surpriză și ea merită subliniată. „Țiri" a jucat excelent și pare a fi definitiv revenit în formă, după startul șovăitor din acest sezon.

Năstase, strălucitor în lovituri, n-a insistat — probabil — pe parcursul ultimelor ghemuri, cînd a lăsat să-i scape un avans ce părea decisiv (4—3). Să consemnăm și faptul că a fost prima partidă decisă pe terenurile noastre prin „tie-break", noul sistem de departajare al seturilor în prelungiri. La egalitatea survenită (5—5), s-a jucat acest ghem în... premieră, în care învingătorul este desemnat prin al cincilea punct, cîștigat, după servicii alternative. Și aci, Năstase a avut avans consistent, cîștigînd trei mingi, dar finișul lui Țiriac a fost mai bun. Rezultat final: 6—5 pentru Țiriac.

Programul a continuat cu partida dintre Petre Mărmureanu și Viorel Marcu. Învingătorul scontat — Mărmureanu : 6—5. Apoi, toți cei patru s-au alăturat pentru ultima apariție, într-un spectaculos joc de dublu. Fără îndoială, decizia n-a putut ocoli pe cei doi asi ai rachetei, Țiriac și Năstase dispunînd cu 6—5 de cuplul Mărmureanu — Marcu. O cădere de cortină cît se poate de reușită.

Azi, fruntașii tenisului reapar în Sala Armatei din Brașov (ora 18), pentru o ultimă demonstrație înaintea startului lor în sezonul în aer liber.

Radu VOIA

ION ȚIRIAC

ILIE NĂSTASE

RAPID, U.T.A. ȘI STEAUA, PERFORMERELE ETAPEI a XVII-a

● Liderul și-a rotunjit golaverajul ● Progresul și Jiul au pierdut puncte prețioase pe teren propriu ● „Zi neagră" pentru fotbalul clujean ● Etapă fără meciuri egale ● Înaintările mai productive decît în etapa precedentă ● „Aglomerație" în fruntea clasamentului golgeterilor

În cea de a doua etapă a returului, terenul propriu n-a mai fost acea forță miraculoasă, căreia trebuie să i se supună toate echipele oaspete. În trei din cele opt jocuri, gazdele au fost cele care au gustat din cupa amară a înfrîngerii, cu atît mai amară, cu cît a fost „băută" sub ochii suporterilor, veniți la stadion pentru clipele dulci ale victoriei.

Două dintre aceste rezultate au o greutate deosebită pentru clasament, ele fiind favorabile unor formații din vecinătatea liderului. În urma victoriei repurtate de U.T.A., la București, în apriga confruntare cu Progresul, și de Rapid, la Petroșani, în fața altei echipe, Jiul, care mizase totul pe acest meci, Dinamo n-a putut să beneficieze de auspiciile favorabile ale acestei etape, păstrînd doar distanța pe care o avusese din etapa trecută.

La periferia clasamentului, multă tristețe în inimile celor ce au pierdut punctele pe care contau, și de doi bani speranță în tabăra timișorenilor, a C.F.R.-ului lui Macri, care așteaptă o nouă „Craiovă", însă fără tușierul R. Buzdun. Desigur, e greu. Dar nu e imposibil. De altfel, și la alte echipe, astăzi în suferință, flacăra speranței nu trebuie să se stingă. Fotbalul este sportul în care nu poți avea nici cea mai mică încredere. Sau, dimpotrivă, poți crede pînă în ultima clipă...

Să consemnăm și prezența în număr mare a spectatorilor, la majoritatea meciurilor. O excepție — la București, unde pe „Republicii" au venit doar 5 000 de spectatori. În schimb, la „Dinamo", la un meci fără semnificație, n-aveai loc să arunci un ac! E o chestie de gust și, desigur, de simpatii...

REZULTATE TEHNICE

Progresul—U.T.A.	1—2	(1—1)
Dinamo—C.F.R. Cluj	4—0	(2—0)
Jiul—Rapid	0—2	(0—0)
„U" Cluj—Steaua	0—2	(0—1)
Petrolul-Sport Club Bacău	2—0	(1—0)
Farul—Steagul roșu	1—0	(1—0)
F.C. Argeș-Univ. Craiova	1—0	(1—0)
C.F.R. Tim.—Politehnica	2—1	(1—0)

Etapa viitoare (28 martie)

Univ. Craiova	—	Farul
Rapid	—	Petrolul
C.F.R. Cluj	—	F. C. Argeș
Steagul roșu	—	Progresul
Sport Club Bacău	—	C.F.R. Timișoara
Politehnica	—	Dinamo
U.T.A.	—	„U" Cluj
Steaua	—	Jiul

CLASAMENT

1. Dinamo	17	9	5	3	31—14	23
2. Rapid	17	7	8	2	20—11	22
3. U.T.A.	17	10	1	6	27—17	21
4. Petrolul	17	9	3	5	22—18	21
5. Steagul roșu	17	8	4	5	13—11	20
6. Farul	17	8	4	5	26—25	20
7. Politehnica	17	8	3	6	30—24	19
8. Steaua	17	6	6	5	23—21	18
9. Univ. Craiova	17	7	4	6	13—14	18
10. Sport Club Bacău	17	7	1	9	23—23	15
11. F.C. Argeș	17	5	5	7	20—24	15
12. „U" Cluj	17	6	2	9	17—20	14
13. C.F.R. Cluj	17	6	2	9	21—30	14
14. Jiul	17	6	1	10	16—22	13
15. Progresul	17	3	4	10	11—21	10
16. C.F.R. Timișoara	17	4	1	12	11—29	9

Dumitrache în atac, în stil personal, dar golurile din acțiune întîrzie...

Foto: V. BAGEAC

ECHIPA ETAPEI

GHIȚA

PÎRVU — CIUGARIN, DINU (Rapid), C. DAN, DOMIDE — N. IONESCU

FLOAREȘ — DINCUȚA — IORDĂNESCU — KALLO

GOLGETERI

7 GOLURI: Doru Popescu (Dinamo), Tătaru — 1 din 11 m (Steaua), Moldoveanu și Cuperman — 1 din 11 m (Politehnica), Frățilă (F. C. Argeș), Dumitrache — 4 din 11 m (Dinamo).

6 GOLURI: Codreanu și Neagu — 1 din 11 m (Rapid), Oblemenco — 1 din 11 m (Univ. Craiova), Oprea (Farul), Adam — 1 din 11 m („U" Cluj), Axente (U.T.A.).

5 GOLURI: Sălceanu (Dinamo), Lupulescu (Politehnica), Caraman (Farul), D. Ene și Pană (Sport Club Bacău), Libardi și I. Constantin (Jiul), Soo și O. Ionescu (C.F.R. Cluj), Dudu Georgescu (Progresul), Dincuță (Petrolul), Iordănescu (Steaua).

4 GOLURI: Grozea (Petrolul), Dinu și R. Nunweiller (Dinamo), Tufan (Farul), Radu (F. C. Argeș), Bojin (C.F.R. Timișoara), S. Bretan (C.F.R. Cluj), Domide (U.T.A.), Pantea (Steaua).

UMBRELE ECHINOXULUI

Etapa de ieri a fost în primul rînd o etapă a ripostelor. Punctul cucerit de lider acum o săptămînă, la Bacău, a stîrnit revolta urmăritorilor. Atît Rapid, cît și U.T.A. au contrat puternic, depășind „norma de la Bacău". Iată deci că echipele noastre găsesc resurse, dar asta se întîmplă mai ales în situații „fără ieșire", ceea ce demonstrează o labilitate oarecum diletantă. Simplificînd lucrurile, am putea spune că Rapid a cîștigat **și pentru că** a jucat slab în meciul cu „U", că Steaua a cucerit două puncte **și pentru că** a pierdut unul cu Farul, că U.T.A. a urcat pe podiumul speranțelor **și pentru că** a luat un start modest în meciul cu Jiul.

Desigur, echipa cea mai tristă astăzi este Progresul. Această tristețe e amplificată și de faptul că „lanterna timișoreană" trăiește o paradoxală euforie, dat fiind că șansele ei de salvare, care erau de ordinul lui 5 la sută la startul returului, au crescut astăzi spre 25 la sută, după ce înregistrează o creștere de 10 sutimi — o creștere psihică, dacă vreți — după punctul cucerit la Craiova.

Tristețea Progresului nu este un dat al Destinului. **Bancarii** au adoptat mult prea devreme — încă din iarnă — un ton tragic. La început a fost sacrificat „acarul Păun", adică Victor Stănculescu. Apoi s-a făcut o agitație excesivă pe tema meciului cu C.F.R. Cluj, o agitație iarăși diletantă, aș spune, pentru că nu acolo era cheia returului sau, în orice caz, nu ar fi trebuit creată o asemenea psihoză. În sfîrșit, meciul de ieri a fost o consecință aproape logică a nerăbdării crescînde. Obsesia băieților de la Progresul e atît la originea monumentalei ocazii ratate de Năstase, cît și la originea magistralului contraatac al lui Domide, împotriva unei echipe care, împovărată de cifrele de plumb ale clasamentului, a mizat, cu disperare, o repriză întreagă, un punct pentru două, pentru a-l pierde în cele din urmă.

Etapa de ieri aruncă o umbră de nor peste valoarea intrinsecă a echipelor noastre în acest început de primăvară, provocînd reflecții nu prea entuziaste, mai ales pe marginea salturilor cu minus și plus infinit realizate, în numai 7 zile, de Politehnica și Petrolul.

Să sperăm că sprintul liderului și riposta viguroasă (și oarecum neașteptată) a urmăritorilor va impune campionatului un ritm valoric necesar în primul rînd pentru Bratislava. Acest ritm va cerne pînă la urmă și valorile clasamentului, astfel încît regretele pentru cei care ne vor părăsi să-i însoțească realmente pe cei care nu au putut mai mult...

Ioan CHIRILA

Decepție la Cîmpina, în preliminariile turneului U. E. F. A.

ROMÂNIA—TURCIA 0—0

CÎMPINA, 21 *(prin telefon, de la trimisul nostru).* O mare decepție pentru toți cei de față (spectatori — veniți în număr record—tehnicieni, ziariști, tele și fotoreporteri) a constituit-o evoluția de astăzi (n.r. ieri) a selecționatei noastre de juniori, angajată în cursa de calificare pentru turneul U.E.F.A.

Sufocați de emoție, evoluînd vădit sub presiunea mizei, tinerii elevi ai antrenorilor Ardeleanu și Zavoda au acționat haotic aproape întreaga primă repriză, angajîndu-se în jocul la angajament fizic, care le convenea adversarilor, mai dotați din punctul de vedere al gabaritului și veniți pe teren cu lecția mai bine învățată.

Minutele se scurgeau mai repede ca oricînd, fără ca măcar jucătorii de bază, coloana vertebrală a echipei, să reușească să-și recapete luciditatea: Sandu Gabriel prelua sau pasa defectuos, Donose și (mai ales) Bölöni pendulau fără clarviziune în „treimea" de mijloc, Blejușcă și Sandu Mircea erau lipsiți de nerv și de inspirație. Sin-

Gheorghe NICOLAESCU

(Continuare în pag. a 2-a)

Sandu Mircea, într-o poziție foarte curioasă, șutează la poartă, dar fundașii turci sînt bine grupați.

Foto: N. DRAGOȘ

În cinstea aniversării Semicentenarului Partidului

O NOUĂ PISCINĂ ACOPERITĂ ÎN ORAȘUL BRĂILA

O nouă piscină acoperită (de 25 m) se adaugă tezaurului natației românești. Simbătă seara, în prezența oficialităților sportive ale orașului și a reprezentanților federației de specialitate, a avut loc la Brăila deschiderea noului bazin (primul din țară care posedă o stație specială de tratare chimică a apei), construcție modernă și frumos utilată, care vine să se adauge numeroaselor baze sportive construite în ultimii ani în orașul dunărean.

Cu acest prilej, Consiliul județean pentru educație fizică și sport în colaborare cu F. R. Natație — a organizat, în două reuniuni, primul concurs de înot în municipiul Brăila, dedicat aniversării Semicentenarului Partidului. Pe cele 7 blocstarturi au urcat, pe rînd, numeroși componenți ai loturilor naționale, campioni și recordmani ai țării. Oaspeții, aflați la numai o săptămînă înaintea importantei întîlniri cu reprezentativa Poloniei, au ținut să onoreze acest eveniment cu o serie de valoroase performanțe.

Performera concursului a fost, fără îndoială, tînăra brașoveancă de la Dinamo, **Anca Georgescu** (pregătită de prof. Sanda Grințescu), care a înregistrat **1:18,6 pe 100 m și 2:51,2 pe 200 m** — cele mai bune performanțe românești în probele respective. De altfel, brașoveanca Soptereanu 69,2, Teodorescu 69,7 și Resler 70,1 pe 100 m, ca și Liliana Burlacu 1:19,8 pe 100 m — au fost la înălțime în aceste reuniuni. Mai merită a fi subliniate rezultatele lui Anca Groza (70,1—100 m delfin), Teodor Nicolae (63,5—100 m și 2:20,5—200 m delfin), Gh. Lupu (62,9—100 m spate), Dana Pop 1:13,4—100 m și 2:40,6—200 m spate), M. Slavic (56,5—100 m liber) și Agneta Șterner (5:05,2—400 m liber).

Adrian VASILIU

Astăzi, la Miercurea Ciuc

SE REIA CAMPIONATUL DE HOCHEI

Readus în actualitate nu numai prin programarea celor două manșe, cît mai ales prin surprinzătoarele rezultate din ultimele meciuri, care au echilibrat lupta pentru titlu, campionatul național de hochei anunță un final interesant. Diferența dintre prima clasată (Steaua) și a doua (Dinamo) este acum de numai un singur punct, iar asaltul pe care-l dau Avîntul Miercurea Ciuc și Agronomia Cluj, ocupantele locurilor III și IV, poate furniza încă multe și copioase surprize.

Atractiv este și faptul că ambele formații bucureștene care își dispută cu ardoare primul loc joacă acum în deplasare, această a IV-a manșă a campionatului avînd loc la Miercurea Ciuc, pe noul și frumosul patinoar artificial acoperit din localitate. Astăzi sînt programate următoarele meciuri: Steaua — I.P.G.G.; Avîntul M. Ciuc — Avîntul Gheorghieni; Dinamo — Agronomia Cluj.

Dinamo București—pentru a noua oară campioană națională la baschet masculin

Campionii țării — de la stînga spre dreapta, rîndul de sus: Săuca, Bradu, *prof.* Dan Niculescu — *antrenorul echipei,* Novac, Cernea, Vizner, Zisu, Mazilu; *rîndul de jos:* Haneș, Albu, Diaconescu, Dragomirescu, Chivulescu.

Foto: Dragoș NEAGU

BRAȘOV, 21 **(prin telefon, de la trimisul nostru).** Cu meciurile desfășurate duminică, în sala Armatei din localitate, a luat sfîrșit campionatul național de baschet masculin (a XXII-a ediție), cîștigat din nou (pentru a noua oară) de echipa Dinamo București (antrenor prof. Dan Niculescu). Celelalte locuri medaliate sînt deținute de Steaua (antrenor prof. Vasile Popescu) și Politehnica București (antrenor prof. Stela Rusu), iar pe locurile 11 și 12 s-au clasat Politehnica Brașov și Farul Constanța care, din toamna acestui an, vor evolua în divizia B.

Iată cronicile ultimelor partide:

POLITEHNICA GALAȚI—FARUL 94—73 (45—36). Maratonul de duminică a fost inaugurat cu un joc interesant, în care studenții s-au comportat remarcabil. Bun arbitrajul lui V. Kadar și I. Balaș.

I.C.H.F. — POLITEHNICA CLUJ 91—64 (50—31). Clujenii, scăpați de grija retrogradării, au tratat partida cu ușurință, dar aceasta nu scade cu nimic din meritele învingătorilor care au luptat cu toată seriozitatea și, impulsionați de merituosul loc IV ocupat în clasamentul final al competiției, au înscris coș după coș, lipsind doar puțin ca

(Continuare în pag. a 8-a)

VIRGIL BRENCI și IOANA BELU — învingători în slalomul special al „Cupei Postăvarul"

POIANA BRAȘOV, 21 **(prin telefon).** — Și ziua a doua a concursului internațional de schi, dotat cu **„Cupa Postăvarul"**, a fost supusă aceluiași tir necruțător al razelor de soare. În Poiana Brașov, locul de disputare a curselor de fond, zăpada a dispărut aproape complet, astfel că probele de ștafetă s-au disputat în faptul dimineții și pe o pîrtie ad-hoc trasată pe marginea pădurii, sau chiar în interiorul ei. După cum era de prevăzut, lupta pentru primele locuri s-a dat și de data aceasta între vechile rivale: Dinamo și A.S.A. Brașov la băieți și între Dinamo și Tractorul la fete. De remarcat că, în absența unor titulari, echipa Dinamo a reușit, totuși, un timp — apropiat de echipa A.S.A., cu garnitura ideală.

Pe Pîrtia Lupului, pe un traseu de aproximativ 400 m, cu 150 m diferență de nivel și 45 de porți, a avut loc proba de slalom special. Zăpada granulată, de primăvară, foarte alunecoasă și, în același timp, rezistentă la viraje, ar fi asigurat un cadru bun de desfășurare **dacă manșa a doua ar fi beneficiat de o structură a porților mai potrivită cu înclinația pantei și cu viteza de lansare.** Din păcate, slalomul aritmic a obligat foarte mulți concurenți să rateze porți (fiind descalificați) sau să abandoneze (13 din 24). De altfel, întregul concurs a păcătuit și printr-o slabă participare, ceea ce anunță fără îndoială sfîrșitul sezonului. Prezența schiorilor din Smolean (R.P. Bulgaria) a însemnat un prilej de schimb de experiență și o posibilitate de **verificare a saltului valoric** realizat, mai ales, de juniorii noștri. Rezultatele tehnice: ȘTAFETA 3x5 KM FETE: **1. Dinamo** (M. Bădescu, El. Bășa, M. Leampă) 44:31; 2. Tractorul (L. Barabaș, R. Clinciu, A. Barabaș) 46:36; 3. Smolean - Bulgaria (Zgurovka, Gabieva, Mudeva) 50:35; 3x7,5 KM BĂRBAȚI: **1. A.S.A. Brașov** (N. Sfetea, Gh. Cercel, Gh. Cîncu) 56:20; 2. Dinamo Brașov (N. Cojocaru, Gh. Girniță, V. Papuc) 57:53; 3. Smolean (Palagacev, Izmirliev, Petrov) 63:43; SLALOM SPECIAL BĂRBAȚI: **1. V. Brenci (A.S.A.)** 80,6; 2. M. Focșeneanu (C. S. Sinaia) 81,4; 3. N. Crețoi (Poli Brașov) 84,8; 4. V. Crețoi (St. roșu) 85,6; FETE: **1. Ioana Belu (A.S.A.)** 1:45,1; 2. Rumeana Searova (Smolean) 2:13,4.

Mihai BÎRA

baschet

În divizia feminină A,

MUREȘUL A PIERDUT „ACASĂ" ÎN FAȚA CRIȘULUI

În a XXII-a etapă a campionatului național de baschet feminin, favoritele au învins pe toată linia. Singurul fapt mai deosebit s-a petrecut la Tg. Mureș, unde formația locală Mureșul, pierzînd în fața Crișului Oradea, și-a scăzut simțitor șansele de a supraviețui în „A". Iată rezultatele :

MUREȘUL TG. MUREȘ — CRIȘUL ORADEA 58-60 (29-24). Deși au condus pînă în min. 34 (50—49, 35—26 în min. 24, 39—30 în min. 26), mureșencele nu au putut cîștiga, pentru că n-au rezistat apărării agresive efectuată de oaspete în ultimele minute. Bun arbitrajul prestat de A. Atanasescu și P. Pasăre.

C. Albu-coresp.

SĂNĂTATEA SATU MARE—POLITEHNICA BUCUREȘTI 67—80 (24—44). Public numeros, spectacol reușit. În prima repriză, studentele s-au detașat datorită unei mai mari precizii, iar în cea de a doua, gazdele au evoluat la adevărata lor valoare, reducînd din handicap. Cele mai bune: Taflan, Ciocan, Diaconescu, Szabados de la Poli, respectiv Seres, Mihalic, Balai. Au arbitrat bine G. Dutka și L. Kuglis.

A. Verba-coresp.

A. S .ARMATA CLUJ — VOINȚA BRAȘOV 84—61 (33—30). În mare vervă (mai ales Trandafir), clujencele au dominat jocul sub panouri. Cu toate acestea, ele nu au reușit să se detașeze decît după pauză, cînd aportul lui Nedelea a scăzut. Cele mai bune : Sipos, Trandafir, Neta de la A.S.A., respectiv Nedelea și Simon. Au condus bine I. Krasznai și G. Berekmeri.

P. Radvani-coresp.

CLASAMENT

1. POLI. BUC.	22	21	1	1619—1264	43
2. Rapid	22	19	3	1474—1129	41
3. I.E.F.S.	22	18	4	1478—1222	40
4. Sănătatea	22	10	12	1452—1535	32
5. Crișul	22	10	12	1318—1393	32
6. Constr.	22	8	14	1100—1253	30
7. Voința Br.	22	8	14	1285—1533	30
8. A.S.A.	22	6	16	1247—1371	28
9. Mureșul	32	5	17	1158—1295	27
10. Voința Buc.	22	5	17	1226—1361	27

DINAMO PENTRU A NOUA OARĂ CAMPIOANĂ NAȚIONALĂ

(Urmare din pag. 1)

ei să atingă „suta". Bulat și Cîmpeanu au avut o contribuție substanțială la realizarea acestui scor, înscriind — împreună — 50 de puncte. Au condus excelent I. Petruțiu și Șt. Grecu.

UNIVERSITATEA TIMIȘOARA — POLITEHNICA BRAȘOV 82—66 (33—32). Ultimul meci al gazdelor în prima divizie a țării s-a soldat cu o nouă înfringere. Timișorenii au avut din nou în Viciu un foarte bun realizator (32 p), secundat cu succes de Czmor (21) și Ionescu (18). Au condus bine Em. Niculescu și G. Mahler.

POLITEHNICA BUCUREȘTI — I.E.F.S. 75—68 (46—28). Baschetbaliștii conduși de prof. M. Nedef au dat o replică neașteptat de dîrză, iar Antonescu (conducător de joc) și Ionecl (pivot) au fost atuurile viitorilor profesori de educație fizică. Pînă la urmă, însă, vitalitatea lui Popa și talia lui Georgescu și-au spus cuvîntul, sportivii Politehnicii realizînd o meritată victorie. Bun arbitrajul lui V. Kadar și I. Szabo.

STEAUA—RAPID 84—83 (42—38). Meciul avea o importanță capitală pentru stabilirea ocupantei locului secund, care-i revenea Stelei în caz de victorie și... Politehnicii București în ipoteza unui succes al rapidiștilor interesați la rîndul lor să cîștige pentru a ocupa locul V în clasamentul general. In aceste condiții, Steaua, cu o bogată experiență competițională, a început meciul decisă să învingă și, ca atare, a izbutit ca în repriza a doua să se detașeze, conducînd cu 7—8 și chiar 14 puncte. Militarii s-au relaxat, însă, prea devreme, permițînd inimoasei formații rapidiste să revină puternic și să încheie meciul la numai un punct diferență (de menționat că în ultimele 20 de secunde Cr. Popescu a transformat două aruncări libere). Au arbitrat foarte bine P. Marin și M. Aldea.

DINAMO—UNIVERSITATEA CLUJ 83—57 (45—22). Din ambele echipe au lipsit cîte un jucător de bază: Albu (infecție la ochi) de la Dinamo și respectiv Demian (entorsă la gleznă). Campionii și-au impus superioritatea de la început, dominînd net și cîștigînd la o diferență clară.

CLASAMENTUL FINAL

1. DINAMO	33	29	4	2767—2226	62
2. STEAUA	33	25	8	2559—2216	58
3. POLITEHNICA BUC.	33	25	8	2410—2092	58
4. I.C.H.F.	33	20	13	2390—2360	53
5. „U" Tim.	33	20	13	2420—2293	53
6. Rapid	33	19	14	2543—2366	52
7. „U" Cluj	33	18	15	2303—2158	51
8. Poli. Gl.	33	13	20	2289—2496	46
9. I.E.F.S.	33	8	25	2136—2427	41
10. Poli. Cluj	33	8	25	2120—2407	41
11. Poli. Bv.	33	7	26	2193—2561	40
12. Farul C-ța	33	6	27	2046—2574	39

CLASAMENTUL FINAL AL „CUPEI SPORTUL"

1. DINAMO 289 p, 2. Poli. Buc. 245 p, 3. Steaua 230 p, 4. Rapid 211 p, 5. „U" Timișoara 209 p, 6. „U" Cluj 191 p, 7. I.C.H.F. 183 p, 8. Poli. Galați 132 p, 9. I.E.F.S. 106 p, 10. Poli. Cluj 93 p, 11. Poli. Brașov 93 p, 12. Farul 82 p.

VOLEI

PETROLUL ȘI EXPLORĂRI B. MARE, ÎN DIVIZIA SECUNDĂ

Și campionatul masculin de volei se apropie de sfîrșit. Apele s-au limpezit atît în ceea ce privește formația care va cuceri titlul de campioană, cît și în ceea ce privește retrogradatele. Petrolul a pierdut la Brașov și împreună cu Explorări B. Mare va activa la anul în divizia secundă. In rest, victoriile au fost obținute de către formațiile favorite. Iată cîteva amănunte:

STEAUA—VIITORUL (3—0). Pentru echipa campioană, meciul cu băcăuanii nu a constituit decît o simplă formalitate deoarece jucătorii de la Viitorul nu le-au opus rezistență decît în finalul setului II. S-au remarcat Barta, Stamate și Enescu (S). Arbitraj bun Gr. Nedelcu și I. Armeanu.

RAPID—I.E.F.S. (3—1). Derbyul etapei, desfășurat în Giulești, a oferit un bun spectacol voleibalistic, caracterizat prin echilibrul forțelor pe parcursul întregii partide. Giuleștenii s-au mai reabilitat în ochii susținătorilor lor, după evoluția ștearsă de miercurea trecută din fața Stelei. In primul set, foarte disputat și de bun nivel tehnic, scorul s-a menținut strîns pînă la 12—12, după care Rapid a sprintat spre victorie, cu concursul adversarilor care au comis două greșeli. După un început echilibrat, în setul II studenții și-au pierdut luciditatea și au scăpat jocul din mînă. Astfel, Rapidul și-a mărit avantajul la 2—0, dar în setul următor voleibaliștii de la I.E.F.S. au izbutit să reducă din handicap. Se părea că studenții vor întoarce soarta meciului, însă ei nu s-au mai concentrat suficient în finalul setului IV cînd au condus cu 14—13. S-au remarcat Cristian Ion, Moculescu, Paraschivescu, Cătălin (R), Pop, Popescu, Arbuzov, Săsăran (I.E.F.S.) Au arbitrat foarte bine C. Armășescu și Z. Pătru. (A. B.).

REZULTATE TEHNICE

Steaua — Viitorul Bacău 3—0 (2, 9, 4), Rapid — I.E.F.S. 3—1 (12, 8, —13, 14), Politehnica Galați — Universitatea Cluj 3—1 (10, 4, —14, 8), Tractorul Brașov — Petrolul Ploiești 3—0 (2, 8, 4), Politehnica Timișoara — Dinamo 0—3 (—10, —10, —5), Unirea Tricolor Brăila — Explorări B. Mare 3—0 (6, 5, 8).

TRACTORUL — PETROLUL (3—0). Brașovenii au evoluat bine, cucerind o victorie categorică și prețioasă. Jocul care a durat 45 de minute a fost la discreția gazdelor. S-au remarcat Rednic, Armeanu, Dumitru (T). Au condus foarte bine Gh. Ionescu și V. Săndulescu, ambii din București. (C. GRUIA-coresp.).

POLITEHNICA GALAȚI — UNIVERSITATEA CLUJ (3—1). Meci de factură tehnică modestă, cîștigat pe merit de gazde. S-au evidențiat Stere (P), Bălaș și Dobre (U). Foarte bun arbitrajul lui J. Ionescu din Constanța și Em. Costoiu din București. (GH. ARSENIE-coresp.).

POLITEHNICA TIMIȘOARA-DINAMO (0—3). Evoluînd foarte slab, studenții au cedat în fața dinamoviștilor în mai puțin de o oră. Au condus bine clujenii V. Moraru și V. Chioreanu. (I. STAN-coresp.).

CLASAMENT

1. STEAUA	21	21	0	63: 9	42
2. Dinamo	21	17	4	57:20	38
3. Rapid	21	16	5	53:25	37
4. Poli. Gl.	21	14	7	49:31	35
5. Viitorul	21	9	12	33:50	30
6. „U" Cluj	21	8	13	40:47	29
7. Poli. Tm.	21	8	13	38:48	29
8. Tractorul	21	8	13	32:45	29
9. U. Tricolor	21	8	13	32:48	29
10. I.E.F.S.	20	8	12	37:42	28
11. Petrolul	21	6	15	23:48	27
12. Explorări	20	2	18	16:57	22

POPICE

Cîștigînd derbyul de la București

VOINȚA Tg. MUREȘ A LUAT O SERIOASĂ OPȚIUNE ASUPRA TITLULUI

Fruntașele clasamentelor, echipele feminine și masculine ale clubului Voința Tg. Mureș, au susținut în etapa a XVI-a a diviziei meciuri cheie. In derbyul feminin al campionatului Voința București — Voința Tg. Mureș, mureșencele au cîștigat cele trei puncte, iar la masculin, la Ploiești, victoria a revenit popicarilor echipei gazdă, la un scor destul de sever.

Iată desfășurarea etapei : FEMININ

Voința București — Voința Tg. Mureș 2524—2542 p.d. La începutul partidei scorul a fost net favorabil bucureștencelor (Marincea — Todea 463—387, apoi Balașa — Szilagyi 401—333 p.d.) și se părea că ele vor cîștiga fără prea multă bătaie de cap, mai ales că în echipa oaspete evoluau cîteva junioare. Pe parcurs însă lucrurile s-au schimbat. Cele două concurente experimentate ale mureșencelor, Chețan și Szemanyi, au realizat 441, respectiv 440 p.d. echilibrînd astfel partida, iar tînăra Erica Szasz, jucătoarea de pe postul nr. 6 a oaspetelor a învins-o pe Valeria Dumitrescu cu o diferență de 28 p (461—433) și astfel echipa din Tg. Mureș a cîștigat acest important meci. Voința Tg. Mureș are acum un avantaj substanțial în clasament și șanse mari de a cîștiga competiția. Sextetul mureșean, antrenat de cunoscutul popicar Tiberiu Szemanyi, a lăsat o impresie frumoasă la București, cîștigînd acest derby cu toate că a avut patru junioare în formație, toate talentate, evidențiindu-se în special Izabela Biro (430 p.d.) și Erica Szasz, ultima fiind introdusă și în lotul național pentru C.E. de juniori din luna mai. **T. R.**

Laromet București — U.T. Arad 2351—2303 p.d. Arădencele au condus pînă în schimbul patru cînd a intrat în joc Elena Trandafir, care a întrecut-o pe Elena Donciu (U.T.A.) cu 441—358 și astfel Laromet a cîștigat întîlnirea. De la oaspete s-a evidențiat, în mod deosebit, Voichița Babuțiu, învingătoare în meciul cu Stela Andrei la scorul de 421—386 p.d. **O. GUTU-coresp.**

Cetatea Giurgiu — C.S.M. Reșița 2636—2219 p.d. Cu trei jucătoare în formă maximă (Oniciuc — 450, Rada — 447 și Brebean — 448) giurgiuvencele au cîștigat la diferență mare. De la C.S.M. cele mai multe popice le-a doborît Stanca — 430 p.d. **P. BURCIN-coresp.**

Voința Ploiești — Dermagant Tg. Mureș 2251—2190 p.d. Victoria gazdelor a stat sub semnul întrebării pînă la ultimele schimburi cînd ploieștencele s-au detașat. Cele mai eficace jucătoare : Valeria Popescu — 398, Polixenia Gavrilă 385, de la gazde, respectiv, Apolonia Gidro — 384 p. **A. VLASCEANU-coresp.**

Voința Constanța — Hidromecanica Brașov 2255—2246 p.d. Partida echilibrată, ambele formații au condus pe rînd. S-au evidențiat Burlacu (V) 391 p.d. și Antuș (H) 397 p.d. **C. POPA-coresp.**

Voința Cluj — Rapid București 2381—2355 p.d. Cele mai bune jucătoare : Ileana Nagy — 435, Rozalia Stefucz — 428 de la Voința, respectiv, Vasilica Pintea — 408 p.d. **A. PALADE-coresp.**

MASCULIN

Rapid București — Rafinăria Teleajen 5295—5205 p.d. Bucureștenii au cîștigat destul de ușor în fața unei echipe care a avut un singur om cu peste 900 p.d., și anume Gh. Silvestru — 944 p.d. De la Rapid cei mai buni realizatori au fost : C. Rădulescu — 935 și Al. Vrînceanu — 937 p.d. **C. VIȘAN-coresp.**

Flacăra Cîmpina — Petrolistul Cîmpina 4972—5116 p.d. Codașa clasamentului, Petrolistul, avînd în Sucatu un excelent realizator — 960 p.d. — a cîștigat la Flacăra, echipă aflată pe primele locuri în clasament. De la Flacăra cele mai multe puncte le-au obținut Postelnicu (890) și Purje (864). **C. VÎRJOGHIE-coresp.**

Petrolul Ploiești — Voința Tg. Mureș 5289—4980 p.d. Liderii au fost învinși la un scor categoric. Ploieștenii au avut în V. Nicolescu și T. Nițulescu cei mai preciși jucători : 913, respectiv, 901 p.d. De la Voința s-a remarcat doar Șt. Eordogh — 908 p.d. **FL. ALBU-coresp.**

Gaz metan Mediaș — Voința București 5291—5239 p.d. Performerul reuniunii a fost bucureșteanul Blăgăilă cu 911 p.d. De la gazde s-au remarcat Biciușcă (906) și Kiss (900). **Z. RÎȘNOVEANU-coresp.**

C.S.M. Reșița — Gloria București 5286—4877 p.d.

C.F.R. Timișoara — Olimpia Reșița 5023—4985 p.d.

O șarjă percutantă a pachetului constănțean. În imagine Celea, ieri în bună formă.

Foto : A. PANDELE

RUGBY

MARI SURPRIZE ÎN ETAPA A XIII-a

Beneficiind de un timp excelent, rugbyștii primei diviziii au oferit, ieri, simpatizanților sportului cu balonul oval, partide frumoase, încheiate cu cîteva surprize de proporții. In primul plan se situează înfrîngerea echipei **Steaua** la Iași în meciul **cu Politehnica** și a **Științei Petroșani** în **fața C.S.M. Sibiu.** Tot în categoria surprizelor trebuie situată și victoria **Constructorului** în jocul cu **Farul** și egalul din partida **Rapid — Agronomia.** Victoria categorică a Griviței Roșii la Bîrlad a instalat teamul bucureștean în fruntea clasamentului.

În București s-au desfășurat jumătate din meciurile etapei a XIII-a. Pe terenul Constructorul, în cuplaj, s-au întîlnit DINAMO — UNIVERSITATEA TIMIȘOARA și CONSTRUCTORUL — FARUL.

În primul meci, am văzut două echipe cu concepții de joc diferite. În timp ce Dinamo a căutat să-și impună superioritatea prin acțiuni variate, bine concepute tactic, Universitatea s-a situat la polul opus preferind un joc distructiv. In această situație, numai arareori am putut vedea șarje spectaculoase, purtate de pe o parte pe alta a terenului. Dinamoviștii — fără a fi totuși într-o zi deosebită — au găsit cu greu fisurile în dispozitivul studențesc, reușind abia în repriza a doua să-și concretizeze ocaziile avute, prin dropul lui Nica și încercarea lui **Roman.**

Partida a doua, **Constructorul — Farul,** a fost, din punct de vedere al spectaculozității, al „nervului" cu care s-a jucat mult mai bună decît prima. Echipa bucureșteană (cea mai tînără care activează în campionat), a confirmat că rezultatul de egalitate de la Timișoara nu a fost întîmplător. Antrenorul Mircea Horșa a știut în scurtul răstimp care a trecut de cînd se află la conducerea tehnică a echipei, să imprime XV-lui Constructorului o nouă tactică, orientată spre un joc ofensiv, cu accent deosebit pe „lucrul la mînă". Ieri dimineață, întîlnind o formație care a răspuns prompt intențiilor, de a nu folosi „antijocul", Constructorul a obținut o victorie meritată și deosebit de prețioasă. Constănțenilor le-am putea reproșa unele inexactități de tehnică individuală care i-a pus în situații dificile uneori. Au înscris: **Ileanu** (încerc), **Meiu** (încerc, transf), **Haralambie** (transf), **Gheorghiu** (l.p.), **Nedelcu** (încerc) pentru Constructorul, **Tomescu** (drop), **Cristea** (2 încerc), **Celea** (l.p.), **Zamfirescu** (transf).

La capătul unui joc frumos, **Rapid** a reușit un echitabil rezultat de egalitate în întîlnirea cu **Agronomia Cluj,** desfășurată în Giulești. Conduși, la un moment dat cu 12—9, studenții, în partea finală a partidei, s-au arătat mai proaspeți obținînd egalarea. Au marcat : **Fodac** (încerc), **Ivan** (2 drop), **Oprea** (drop), pentru gazde, **Balint** (l.p. drop), **Baba** (încerc), **Moișan** (încerc).

Emanuel FANTANEANU

C.S.M. SIBIU — ȘTIINȚA PETROȘANI (6—3) ! Partidă de mare luptă, gazdele cîștigînd datorită jocului bun practicat pe înaintare. Atacurile studenților s-au lovit de apărarea fermă a sibienilor. Au înscris : **Topa** (1 drop), pentru C.S.M., respectiv, **Dragoș** (l.p.). A condus foarte bine, G. Eftimescu. (I. BOTOCAN-coresp.).

POLITEHNICA IAȘI — STEAUA (11—9) ! „Poli" a realizat o primă repriză excelentă, cu atacuri variate, surprinzîndu-și în permanență adversarii. Au marcat : **Crișan** (drop), **Laszlo, Gheorghiu** (cîte o încerc) pentru gazde, **Braga, Mateescu** (cîte o încerc), **Durbac** (l.p.) pentru oaspeți. Foarte bun arbitrajul lui **T. Witing.** (D. DIACONESCU-coresp. principal).

REZULTATE TEHNICE :

Dinamo — Universitatea Timișoara 6—0 (0—0), Politehnica Iași — Steaua 11—9 (11—3) !, Constructorul — Farul 16—14 (10—6) !, C.S.M. Sibiu — Știința Petroșani 6—3 (6—3) !, Rapid — Agronomia Cluj 12—12 (12—9) !, Rulmentul Bîrlad — Grivița Roșie 0—31 (0—16).

CLASAMENT

1. GRIVIȚA	13	11	0	2	228— 54	35
2. Steaua	13	10	1	2	272— 68	34
3. Dinamo	13	10	1	2	209— 40	34
4. Știința	13	7	2	4	91— 72	29
5. Univ.	13	5	4	4	101— 85	27
6. Agronomia	13	4	3	6	78—139	24
7. Rulmentul	13	5	0	8	72—189	23
8. Politehnica	13	4	2	7	80—117	23
9. Farul	13	4	1	8	97—146	22
10. C.S.M.	13	4	1	8	44—159	21
11. Rapid	13	3	1	9	94—183	20
12. Constr.	13	2	2	9	70—184	19

ROMÂNIA—TURCIA 0—0

(Urmare din pag. 1)

gur fragilul Aelenei își făcea jocul obișnuit, acoperind o zonă mare și servindu-și cu dibăcie coechipierii. Dar cu o singură floare...

In schimb, replica oaspeților a fost mai energică și mai clară. In faza de apărare, ei au efectuat un presing adesea necruțător, fundașii n-au oferit „vîrfurilor" noastre nici o clipă de respiro, marcîndu-le cu o severitate extremă. Apoi, cînd erau în posesia mingii, oaspeții ajungeau pe drumul cel mai scurt cu putință spre buturile adverse. Așa se explică, în finalul primei părți a partidei, frecvența și precizia mai mare a șuturilor înregistrate la poarta curajosului Costaș.

Nici pauza nu s-a dovedit a fi un sfetnic prea bun pentru juniorii noștri. Este drept, după reluare, ei au aruncat în luptă ceva mai multă voință, ofensiva a fost mai susținută (acum prin aportul mai substanțial al mijlocașului Mateescu, introdus în locul lui Bölöni), dar, practic, în ciuda eforturilor, cei din linia întîia n-au legat mai mult de două faze clare în careul advers. Și, cum se întîmplă adesea, ocazia cea mai mare a reprizei s-a petrecut, pe contraatac, la poarta juniorilor noștri (min. 60), însă inimosul și inspiratul Costaș a plonjat la picioarele impetuosului Suavi. Apoi, spre sfîrșit, simțind „remiza" în buzunar, oaspeții au jucat și mai mult pentru un 0—0, recurgînd, în acest scop, și la unele mijloace antijoc.

Corect și autoritar arbitrajul prestat de sovieticul Kestutis Andziuliy, care a procedat just, eliminîndu-i de pe teren pe Niko (min. 73) și pe Sandu Gabriel (min. 78).

Au jucat formațiile :

ROMÂNIA : Costaș — Dobrău, Smarandache, Sandu Gabriel, Ciocîrlan, Donose, Bölöni (min. 41 *Mateescu*), *Blejușcă* (min. 55 *Ion Ion*), *Aelenei, Sandu Mircea, Cojocaru.*

TURCIA : Semih — Niko, Mehmet, Ahmet, Sacit, Turcay (min. 57 *Talat*). *Cuney Memișoglu, Erhan, Burhan, Suavi, Hakki.*

FOTBAL B

SERIA I: A.S. Armata a lăsat un punct la Brașov

SPORTUL STUDENȚESC — FLACĂRA MORENI 1—0 (0—0)

De-abia în minutul 82 studenții și suporterii lor au răsuflat ușurați. In acel minut, portarul Flacărei, Stan, a scos pentru singura dată balonul din plasă, în urma șutului puternic al lui *Dutan.* Pînă atunci, bucureștenii au trecut prin multe situații critice și nu lipsise mult ca tabela de marcaj să arate un scor favorabil oaspeților. Contraatacurile oaspeților au fost periculoase, cu toate că la ele au participat, de regulă, doar 2—3 înaintași. Este adevărat că în majoritatea timpului bucureștenii au condus ostilitățile, au dominat, uneori, categoric, însă Kraus, Georgescu și Dutan n-au putut înșela vigilența portarului Stan. În plus, în min. 58 Bujor a fost eliminat, just, pentru lovirea adversarului. Așa că, o dată cu scurgerea timpului, elevii lui Motroc au devenit mai nervoși, stare ce și-a pus cu pregnanță amprenta pe jocul lor. Trebuie să arătăm, însă, că ieri dimineață jucătorii de la Flacăra au luptat din răsputeri pentru a pleca din București măcar cu un punct. Pentru realizarea acestui scop, ei s-au apărat cu dîrzenie și au folosit, pe parcursul meciului, chiar unele mijloace neregulamentare. Dar, în final, ei n-au mai rezistat și au trebuit să se împace cu soarta de învinși.

A condus bine *N. Rainea*—Bîrlad.

V. POMPILIU

METROM BRAȘOV — A.S.A. TG. MUREȘ 2—2 (2—1)

BRAȘOV, *21 (prin telefon, de la trimisul nostru).* Cei peste 8 000 de spectatori, dintre care foarte mulți din Tg. Mureș (stadionul Metrom s-a dovedit neîncăpător la acest meci cu miză) nici nu apucaseră să se „încălzească", cînd în min 2, brașoveanul *Furnică* sare la cap cu doi adversari (Toth și Ispir), este obstrucționat, dar reacționează mai repede decît ei la mingea căzută la pămînt și înscrie fulgerător, din întoarcere. Ne putem, apoi, foarte repede da seama că disputa se poartă de fapt între cele două înaintări — ambele foarte insistente, penetrante —deoarece ariergărzile ambelor team-uri aduc destule mărturii pentru a ne demonstra slaba lor valoare. Aceste mărturii sînt, de fapt, ocaziile de gol pe care le oferă cu generozitate ambele sisteme defensive. Se ratează din bune poziții (Caniaro, Furnică), apoi în interval de numai un minut (al 25-lea) apărarea mureșeană „admiră" acțiunea centrare Gane — gol cu capul *Darie* (2—0 pentru gazde!), iar cea brașoveană îl lasă complet nemarcat pe fundașul Czako, care nu ezită la pasa lui Mureșan, și, 2—1...

A doua repriză se înscrie între aceleași coordonate de erori, dar, probabil, înaintările nu mai au forța necesară lucidității maxime în fazele de gol. *Caniaro* speculează, totuși, foarte oportun ultima „trădare" a apărării gazdelor și, după o cursă solitară, înscrie pe lîngă nenorocosul Szalad (min. 71): 2—2. Meciul e jucat. În tribune nu se mai aude decît „hai Armata"... Inimosul Furnică (cel mai bun de pe teren) mai găsește resurse să „dea" o bară, dar, restul jucătorilor par mulțumiți.

Arbitrul C. *Niculescu* (București) a condus excelent.

METROM: *Szalad — Răuți* (min. 30 *Sișcă*), *Ochea, Grecea, Băditoiu, Petrescu, Gabor, Darie, Gane, Furnică, Nicolae.*

A.S.A. : *Bay — Sleam, Toth, Ispir, Czako, St. Naghi,* (min. 46 *N. Naghi*), *Hajnal, Lucaci, Caniaro, Mureșan, Fazecaș.*

Dumitru GRAUR

C.F.R. PAȘCANI — METALUL BUCUREȘTI 1—0 (0—0)

PAȘCANI, 21 (prin telefon, de la trimisul nostru). Prima parte a meciului n-a fost de loc interesantă. N-au existat, decît... rătăcite, momente de fotbal. Ca în majoritatea meciurilor jucate în deplasare, Metalul și-a ridicat în fața buturilor un adevărat zid, în care piatra de 24 de karate a constituit-o fundașul Nedelcu. Și nici n-a fost greu apărării metalurgiste să-și atingă scopul, pentru că linia mediană a C.F.R. n-a găsit adresele cele mai potrivite pentru expedierea balonului și astfel propria înaintare nu s-a văzut pusă în nici o ocazie clară de gol. Firavă a fost atît acțiunea lui Apostol (min. 16), cînd a întîrziat expedierea șutului, cît și cea din min. 35, cînd Udroaica — deși bine înălțat peste fundașii adverși — a trimis cu capul, boltit, peste poartă. În rest, de semnalat (în min. 29) golul înscris în urma unui contraatac al bucureștenilor de către Roman, dar anulat just — ofsaid — de către arbitru. Nici pauza n-a fost un bun sfetnic pentru vreuna din echipe. Aceleași contraatacuri nepenetrante ale bucureștenilor, aceeași presiune fără orizont a ceferiștilor. Era evident că numai un procent de șansă ar putea duce la înscrierea vreunui gol. Și, dacă faptul nu s-a petrecut la învălmășeala din fața porții Metalului (din min. 68), hazardul și-a spus efectiv cuvîntul cînd, în min. 83, mijlocașul **Drăgan** a centrat — se părea fără perspectivă — peste Iosif, prea sigur la această minge ușoară, care a depășit linia porții : 1—0 pentru gazde ! Aceasta a fost istoria fără glorie a unui meci anost. A arbitrat cu scăpări, mai ales în acordarea legii avantajului, **C. Prusac** — Botoșani, ajutat de T. Grosaru — Botoșani și E. Demitrievici (Bacău).

C.F.R. : **Gavrilă — Blejușcă, Cosma, Rusu, Bivolan, Panait, Drăgan, Strat II** (min. 65 Spiridon), **Udroaică, Mărculescu, Ciupa.**

METALUL : **P. Iosif** (min. 85 Matache) — **Nedelcu, Moraru, Apostol, Cojocaru, Savu, Minculescu, Iancu, Georgescu, E. Dumitru, Roman.**

Radu TIMOFTE

ȘTIINȚA BACĂU — PROGRESUL BRĂILA 0—1 (0—1)

Brăilenii au evoluat la un nivel bun. Înaintașii studenților au greșit în multe faze ofensive, fiind lipsiți de calm și precizie în finalizare. Unicul gol a fost realizat de **Traian** (min. 31), în urma unui contraatac al oaspeților. A arbitrat **R. Stîncan** — București.

Gh. Dalban, coresp.

Ș. N. OLTENIȚA — POIANA CÎMPINA 1—0 (0—0)

Joc frumos, la care au contribuit ambele echipe. Gazdele au avut, totuși, mai mult timp inițiativa. A marcat : **Nițu** (min. 50). Bun arbitrajul lui **C. Bărbulescu** — București.

M. Voicu, coresp.

CEAHLĂUL P. NEAMȚ — POLITEHNICA GALAȚI 2—1 (0—0)

Jucătorii de la Ceahlăul au dominat în cea mai mare parte a timpului, iar înaintașii au ratat multe ocazii, prin Contardo, Dragu, A. Gheorghe și Mihalache. Golurile au fost înscrise de **Balcu (min. 55), Negustoru** (min. 70), respectiv **Besman** (min. 80). A arbitrat foarte bine **V. Pîrvescu** — Buzău.

C. Nemțeanu, coresp.

F. C. GALAȚI — METALUL TÎRGOVIȘTE 1—0 (0—0)

Aproximativ 10 000 de spectatori au urmărit această partidă ! Jocul a fost frumos, viu disputat. Merită evidențiat portarul Stănescu (Metalul), care a salvat echipa sa de multe goluri. Unicul gol a fost marcat de **Brustiuc** (min. 60). A arbitrat bine **A. Macovei** — Bacău.

T. Siriopol, coresp.

DUNĂREA GIURGIU — PORTUL CONSTANȚA 0—0

Meciul s-a disputat la București, deoarece terenul echipei Dunărea este suspendat. Jucătorii de la Dunărea au avut inițiativa în majoritatea timpului, înaintașii ratînd ocaziile ce și le-au creat. Formația constănțeană a impresionat prin jocul organizat. În general, jocul a fost foarte frumos. Competent arbitrajul lui **V. Dumitrescu** — București.

C. Moraru

CLASAMENTUL

1. A.S.A.	17	11	3	3	38—16	25
2. Sportul stud.	17	10	2	5	24—18	22
3. Progresul	17	9	3	5	23—14	21
4. Ceahlăul	17	9	2	6	20—17	20
5. Metalul Tîrg.	17	9	1	7	20—19	19
6. S.N.O.	17	7	4	6	17—18	18
7. Dunărea	17	8	2	7	16—19	18
8. Portul	17	8	2	7	13—18	18
9. Metalul Buc.	17	7	3	7	21—13	17
10. F.C. Galați	17	7	3	7	23—19	17
11. Știința	17	7	3	7	18—17	17
12. C.F.R.	17	5	6	6	23—24	16
13. Poiana	17	5	4	8	14—18	14
14. Metrom	17	5	4	8	15—21	14
15. Politehnica	17	4	2	11	9—20	10
16. Flacăra	17	1	4	12	13—36	6

ETAPA VIITOARE (28 martie): C.F.R. — Flacăra, Ceahlăul — S. N. Oltenița, Portul — A.S. Armata, Poiana — Știința, Metalul Tîrgoviște — Politehnica, Metalul București — Dunărea, Progresul — Metrom, F. C. Galați — Sportul studențesc.

SERIA a II-a: Patru echipe victorioase în deplasare

U. M. TIMIȘOARA — CRIȘUL ORADEA 1—2 (0—0)

După cum s-au desfășurat ostilitățile, un rezultat de egalitate era mai echitabil. Cei peste 6000 de spectatori au asistat la o dominare, uneori, copioasă a timișorenilor, însă înaintașii lor n-au finalizat decît o singură ocazie, în min. 77, prin **Covaci II.** Orădenii s-au apărat foarte bine și au construit acțiuni ofensive foarte periculoase la poarta adversă. Golurile Crișului au fost marcate de **Sătmăreanu II** (min. 53) și **Suciu** (min. 79). A condus foarte bine **I. Barbu** — Aiud.

P. Arcan-coresp.

METALURGISTUL CUGIR — MINERUL ANINA 0—1 (0—0)

Metalurgiștii au jucat sub așteptări și au avut o înaintare care nu a putut trece de apărarea foarte bună a oaspeților. În min. 79 Silaghi (Minerul) a scăpat de sub supravegherea lui Pîrvulescu și a marcat unicul gol al partidei. Bun arbitrajul lui **Z. Szecsei** — Tg. Mureș.

M. Vîlceanu-coresp.

ELECTROPUTERE CRAIOVA — CORVINUL HUNEDOARA 2—1 (1—0)

Joc dinamic, în care craiovenii și-au dominat adversarii timp de 80 de minute. Hunedorenii, masați în partea lor de teren, au inițiat rare contraatacuri. Golurile au fost realizate de **Bondrea** (min. 18) și **S. Stănescu** (min. 48) pentru Electroputere, Mercea (min. 50) pentru Corvinul. A arbitrat foarte bine **Em. Martin** — București.

St. Gurgui-coresp.

VAGONUL ARAD — POLITEHNICA TIMIȘOARA 0—2 (0—1)

Pe un timp excelent s-a desfășurat partida dintre aceste două formații. Jocul a fost de mare luptă și tensiune. S-au confruntat două echipe cu scopuri opuse : Politehnica luptînd pentru promovarea în A, iar Vagonul pentru a supraviețui în B. Miza și-a pus amprenta pe calitatea jocului, care nu i-a satisfăcut pe cei aproape 7000 de spectatori. Timișorenii au luptat cu ardoare, o bună parte din timp în 10 jucători, și au obținut o victorie meritată. A marcat : **Dima** (min. 18 și 72). În min. 59, Surdan (Politehnica) a fost eliminat pentru lovirea intenționată a adversarului. **C. Pop** — Hunedoara a condus bine.

St. Iacob-coresp.

OLIMPIA ORADEA — C.F.R. ARAD 2—1 (2—1)

În primele 18 minute, orădenii au dominat și au marcat două goluri. Autori: **Petrică** (min. 4 și 16). În min. 19, tabela de marcaj s-a modificat din nou: **Gligor** (C.F.R.), printr-un șut-bombă de la 20 m, a redus din handicap. După pauză, am consemnat cîteva ocazii, care au fost însă ratate de Benczik, Iacob, Petrică (Olimpia), Gyenge și Beșcucă (C.F.R.). Competent arbitrajul lui **T. Gaboș** — Cluj.

Ilie Ghișa-coresp.

MINERUL BAIA MARE — C.S.M. SIBIU 0—1 (0—0)

Timp excelent, teren foarte bun — iată decorul în care s-a disputat această partidă, la care au asistat 5000 de spectatori. Sibienii au practicat un joc bun și au cîștigat pe merit. Jucătorii de la Minerul au evoluat foarte slab, atît în prima parte, cît și după pauză, neavînd o bună orientare în construirea acțiunilor. Unicul gol a fost realizat de **Muțiu,** în min. 69, care a profitat de o greșeală a fundașilor centrali adverși și a portarului băimărean Moritz. A condus excelent **Sever Mureșan** — Turda.

T. Tohătan-coresp.

GLORIA BISTRIȚA — GAZ METAN MEDIAȘ 4—0 (1—0)

Victorie meritată, chiar la acest scor, a gazdelor. Oaspeții au venit cu gîndul să scoată un rezultat de egalitate, însă n-au rezistat înaintașilor de la Gloria. Au marcat : **Ciocan** (min. 26), **Goia** (min. 76), **Gheorghe** (min. 78) și **Mureșan** (min. 83). A arbitrat foarte bine **C. Ghiță** — Brașov.

I. Toma-coresp.

C.S.M. REȘIȚA — OLIMPIA SATU MARE 2—1 (1—1)

Peste 2000 de spectatori au asistat la un joc frumos. Oaspeții au deschis scorul, în min. 12, prin Konig. În continuare, reșițenii au pus stăpînire pe joc și au marcat două goluri. Autori : **Stoia** (min. 14) și **Sfirlogea** (min. 58). **Mircea Bioian** — Tr. Severin a condus foarte bine.

I. Plăvițiu-coresp.

CLASAMENTUL

1. CRIȘUL	17	10	5	2	28—14	25
2. Politehnica	17	10	4	3	26—11	24
3. C.S.M. Sibiu	17	10	2	5	36—21	22
4. Corvinul	17	8	4	5	25—17	20
5. Min. Anina	17	9	2	6	22—18	20
6. Olimpia S.M.	17	8	2	7	17—14	18
7. Metalurgistul	17	6	6	5	18—18	18
8. Electroputere	17	5	7	5	16—21	17
9. Olimpia Oradea	17	6	3	8	15—19	15
10. C.F.R. Arad	17	6	3	8	15—20	15
11. Gloria	17	6	3	8	17—24	15
12. Gaz metan	17	6	3	8	18—27	15
13. Min. B. M.	17	6	2	9	19—21	14
14. C.S.M. Reșița	17	5	2	10	18—23	12
15. U.M. Tim.	17	3	6	8	13—20	12
16. Vagonul Arad	17	4	2	11	10—25	10

ETAPA VIITOARE : (28 martie): Politehnica — Electroputere, Corvinul — Olimpia Oradea, Gaz metan — C.S.M. Reșița, C.F.R. — Metalurgistul, Crișul — Vagonul, Olimpia Satu Mare — Gloria, Minerul Anina — C.S.M. Sibiu, Minerul Baia Mare — U.M.T.

FOTBAL A

18 GOLURI MARCATE ÎN ETAPA A XVII-a

PROGRESUL 1(1) — U.T.A. 2(1)

O victorie semnată Domide

Stadion Republicii; timp excelent; teren bun; spectatori — aproximativ 5 000 (!?). Au marcat: BIRĂU (min. 45) și DOMIDE (min. 88) pentru U.T.A., respectiv NĂSTASE (min. 25). Raport de cornere 7—3; raportul șuturilor la poartă: 12—8 (pe spațiul porții 2—4).

PROGRESUL: Zamfir 6 — V. Popescu 6, Măndoiu 7, Grama 6, Ad. Constantinescu 6, Tănăsescu 7 (min. 65 Dinu Iordan 6), Beldeanu 8, Sandu Ion 7, D. Georgescu (min. 24 Matei 7), Năstase 8, Raksi 7.

U.T.A.: Gornea 6 — Birău 8, Lereter 7, Pojoni 7, Popovici 7, Petescu 7, Domide 9, Axente 6, Kalinin 7, Kun II 7, Sima 5 (min. 78 Dembrovschi).

A arbitrat I. RITTER ★★★★, ajutat la linie de G. Blau și I. Boroș (toți din Timișoara).

„Trofeul Petschowschi" (pentru public): 6.

La tineret-rezerve: Progresul — U.T.A. 1—1.

Poate că primăvara, cu prima ei zi splendidă, i-a îmbiat pe bucureșteni la întîlnirea de la Șosea. Sau poate că televizorul i-a ținut pe unii în fotoliile de acasă. Poate. Am făcut aceste presupuneri pentru că altfel nu ne putem explica semianonimatul în care s-a desfășurat meciul Progresul — U.T.A. Și era vorba de o partidă cu miză, cu 2 puncte pe care echipa din str. Dr. Staicovici le și adunase, la zestrea ei săracă, iar U.T.A. le jinduia pentru clipa cînd va face bilanțul acestei ediții, cu gîndul din nou la tricourile de campioni.

Și iată, „bătrîna doamnă" pleacă iar de la București cu puncte prețioase, luîndu-le de la o echipă ce avea nevoie de ele, precum un bolnav de oxigen. Campioana n-a entuziasmat pe nimeni. Ba, în unele momente, a arătat chiar deficiențe în apărare, slăbiciuni în dispozitivul ofensiv exprimate prin nesiguranță în intercepții și pase întîmplătoare. De la șutul lui Năstase (min. 9), Progresul a avut inițiativa pînă spre sfîrșitul reprizei, astfel că U.T.A. avea să cedeze insistenței crescinde a gazdelor. În min. 25, Matei (intrat în joc cu un minut mai înainte) a centrat impecabil. Năstase „a plecat" dintre trei apărători rămași „stîni de piatră" și, cu o lovitură de cap de jucător versat, a trimis, pe spate, peste Gornea, mingea în plasă. Atunci, suporterii Pogresului au crezut că au scăpat de necazuri și cele 2 puncte sînt de acum asigurate, mai ales că în atac echipa arădeană nu conta pe Axente și Sima (ultimul, poate, timorat și de întrările camtari ale lui Viorel Popescu). Tocmai cînd repriza era pe încheiate (min. 45), U.T.A. a egalat. Poate împotriva cursului jocului. Dar ce gol! Domide i-a pasat cu capul lui Birău, venit în atac. Fundașul a făcut un pas, încă unul, și de la 18 m, din apropierea colțului careului, a șutat fulgerător, sub bară. Am avut impresia că și portarul Zamfir a fost furat de frumusețea șutului, pentru că el n-a schițat măcar un gest.

Dar „acasă", Progresul nu se putea mulțumi cu o „remiză". După pauză, bucureștenii au încercat să se desprindă de adversar și în minutele 54—57 Năstase a fost la un pas de gol. O dată (min. 56) s-a grăbit ca un copil și, singur cu Gornea, a șutat din apropiere pe lîngă bară. Mare ocazie ratată. Atunci i-am văzut pe arădeni trecînd prin cele mai grele momente. Le-au depășit grație lui Domide, aflat în excelentă formă, maturității lui Lereter, Petescu și Pojoni, dar și datorită impreciziei în șuturi a atacanților bucureșteni. (Matei, Racsi, Năstase au avut golul în vîrful bocancului). În min. 64 s-a petrecut o fază ce a creat multe discuții — chiar și între confrați. Intrat în careu Năstase a forțat pătrunderea ca pe semicercul de handbal și, blocat de doi apărători, a căzut în careu. Unii au cerut 11 m. Greu de dat un verdict. Faza, reluată pe micile ecrane, suscită și acum discuții. Noi înclinăm să credem că arbitrul nu a greșit, neacordînd penalty. Momentul a creat tensiune în teren. Atunci, un singur jucător a fost stăpîn pe el, Domide. În min. 88, a interceptat balonul, a driblat tot ce i-a ieșit în cale, inclusiv pe portarul Zamfir, și, calm, a înscris în poarta goală. Bucureștenii au trăit clipe dramatice. Deși o meritau, au văzut cum le scapă printre degete „remiza". U.T.A. a plecat de pe „Republicii" cu două puncte, lăsînd în tabăra Progresului multă amărăciune. Domide ciștigase această partidă, pe alocuri cu un fotbal agreabil.

Constantin ALEXE

F.C. ARGEȘ 1(1) — „U" CRAIOVA 0

CU ACEEAȘI MONEDĂ...

Stadionul „1 Mai"; vreme excelentă; teren bun; spectatori — aproximativ 15 000. A înscris FRĂȚILĂ (min. 11), Șuturi la poartă: 12—7 (pe poartă 3—2). Raport de cornere: 6—4.

F.C. ARGEȘ: Niculescu 8 — Pigulea 9, Olteanu 8, Vlad 8, Ivan II 6, Prepurgel 7, M. Popescu 8, Radu 5 (min. 63 Roșu), Frățilă 7, Dobrin 7 (min. 76 Iancu), Jercan 7.

UNIVERSITATEA: Pilcă 8 — Niculescu 7, Deselnicu 8, Bitlan 6 (pentru proteste), Velea 7, Strîmbeanu 6, Ivan 7, Nițâ 5 (min. 74 Boșoteanu), Neagu 6, Oblemenco 6, Țarălungă 5 (min. 60 Martinovici 6).

A arbitrat G. POPOVICI ★★★★, ajutat la linie de Gh. Vasilescu II și T. Vasile (toți din București).

„Trofeul Petschowschi" (pentru public): 10.

La tineret-rezerve: F.C. Argeș — Universitatea Craiova 0—1 (0—0).

PITEȘTI, 21 (prin telefon, de la trimisul nostru).

La fel ca și la Craiova, meciul a luat sfîrșit cu rezultatul de 1—0 în favoarea gazdelor, scorul fiind stabilit tot printr-un șut executat prin surprindere din afara suprafeței de pedeapsă. De această dată, autorul golului a fost **Frățilă**, care în min. 11, fără să ezite, e expediat balonul de la 18 m în dreapta porții lui Pilcă și acesta, surprins (cît de rar trag la poartă înaintașii noștri de la distanță!), a scos mingea din plasă. Acest avantaj luat din start de către argeșeni n-a fost majorat pînă la sfîrșitul partidei, deși echipa lui Ozon a evoluat mult mai aproape de valoarea componenților săi, practicînd un joc în mișcare, cu combinații adeseori spectaculoase. În asemenea condiții n-ar fi fost de mirare dacă pînă la pauză scorul devenea mai mare, pentru că în minutele 23, 28, 31, 32 și 34 înaintașii piteșteni au fost foarte aproape de gol, dar le-a lipsit secunda necesară de decizie. Semnificativă a fost faza din min. 34, cînd Dobrin l-a deschis, prin deviere, pe Frățilă, în careul mic, dar acesta, uluit, s-a uitat la Pilcă cum îi ia balonul din față. În ultimul minut al reprizei, craiovenii au singura mare ocazie a meciului: scăpat de Vlad, Neagu pătrunde în careu pînă în apropierea punctului de 11 m și șutează tare, dar Niculescu, printr-o spectaculoasă paradă, respinge balonul.

În repriza secundă, colegii lui Dobrin (și mai ales acesta) rătăcesc alte ocazii de gol, cum a fost aceea din min. 56, cînd centrarea internaționalului piteștean n-a putut fi interceptată de Pilcă, dar nici Frățilă n-a reușit să fructifice în fața lui Deselnicu, care a acordat corner de pe linia porții goale. În min. 67, Frățilă introduce balonul în poartă, însă golul nu este acordat, întrucît tușierul Gh. Vasilescu II semnalizase ofsaid. Nouă nu ni s-a părut, însă, că înaintașul piteștean s-ar fi aflat afară din joc.

După înlocuirea lui Dobrin cu Iancu, evoluția echipei gazdă și în special a atacului ei, n-a mai avut claritate și din această cauză finalul meciului a fost, pe plan spectacular, inferior restului partidei. Totuși, o victorie indiscutabilă, dar și absolut necesară, prin prisma clasamentului, a piteștenilor asupra unui adversar care a luptat mult, încercînd să mențină echilibrul partidei, dar care, mizînd pe contraatacuri, n-a avut zvîcnirea și puterea de finalizare pentru a le încheia cu succes.

Paul SLAVESCU

JIUL 0(0) — RAPID 2(0)

ȘASE MINUTE (FINALE) DE ADEVĂR...

Stadion Jiul; teren puțin alunecos; timp excelent; spectatori — circa 7 000. Au marcat: ADAM (min. 84) și NEAGU (min. 90). Șuturi la poartă: 22—10 (din care pe spațiul porții 9—4). Raport de cornere: 12—2.

JIUL: Stan 7 — M. Popescu 7, Caramalis 8, Dodu 6, Tonca 6, Urmeș 8, Sandu 6, Peronescu 5, Ion Constantin 7, Libardi 6, Naidin 6 (min. 65 Macavei 5).

RAPID: Răducanu 8 — Pop 7, Lupescu 8, Dan 8, Ștefan 8, Dinu 8, Angelescu 8, Petrescu 7, Marin Stelian 8 (min. 59 Adam 7), Neagu 7, Codreanu 8.

A arbitrat VASILE LIGA (Galați) ★★★★★, ajutat la linie de Gh. Ștefănescu (Galați) și Tudorel Leca (Brăila).

„Trofeul Petschowschi" (pentru public): 8.

La tineret-rezerve: Jiul — Rapid 1—1 (0—0).

PETROȘANI, 21 (prin telefon, de la trimisul nostru).

Vestea capitulării Progresului la București trimisese Jiul mai relaxat în teren, și gazdele, liniștite, încep imediat asaltul redutei rapidiste. Bucureștenii își baricadează repede careul, astfel că problema fundamentală este cînd și cum se va descurca Jiul în asemenea densitate. Faptul că Ion Constantin reușește chiar în min. 13 să ochească bara de deasupra lui Răducanu naște speranțe de victorie, mai ales că minerii atacă pînă și cu fundașii pe linia de centru. Numai că Rapidul acceptă dezinvolt o dominare care nu putea avea sorți de izbîndă din moment ce Jiul nu forța. Iar atunci cînd încerca „barajul" giuleștean, o făcea prin mingi înalte — adevărată pasiune pentru înimosul Dan, vigilentul Lupescu și energica gardă de schimb. Iar cînd din zbuciumul și efortul de o repriză Jiul nu reușește decît o singură fază cu adevărat periculoasă pentru un portar de talia lui Răducanu (min. 32 Libardi foarfecă în careul mic, puțin peste poartă), e firesc ca Rapidul să reînceapă lupta după pauză la fel de liniștit.

Gazdele vor căuta careul advers și în repriza secundă, însă nimeni nu-și asumă riscul finalizării. Vine fundașul Popescu să forțeze soarta, dar șutul său, periculos, e drept, ocolește spațiul magic (min. 51) și Codreanu răspunde printr-un alt șut ce șterge bara din stînga lui Stan. Se lansează și Ion Constantin în tentative periculoase, dar fie că ezită în momentul crucial (min. 58), fie că nu este sprijinit, firavele sale intenții sînt zădărnicite de etanșa defensivă aureolată de Dan.

Timp de 75 minute, Jiul demonstrase că nu știe să scoată Rapidul din jumătatea sa de teren, astfel că giuleștenii încep să se gîndească mai sus de obișnuita remiză, două, trei contraatacuri lansate de Codreanu, Ștefan și Neagu anunțînd discret marea lovitură de grație. Gazdele nu intuiesc primejdia și cred mai departe în atacul lor platonic. Mai mult chiar, Dodu, foarte bun pînă spre final, gafează de trei ori în opt minute. Prima dată în min. 81, Neagu nu fructifică eroarea fundașului advers. Peste trei minute, același Neagu insistă în careu, Dodu ratează interceptia, internaționalul giuleștean alunecă, dar reușește să paseze spre Adam și de aici golul, un gol simplu și absolut valabil, cu toate protestele gazdelor, care acuză fault sau ofsaid. Jiul mai încearcă o ripostă, dar fără succes. Și Dodu mai greșește o dată, iar mingea trimisă de Ștefan îl găsește pe Neagu, care nu știe ce-i iertarea. Golul venit în ultimul minut de joc simbolizează de fapt triumful fotbalului lucid, calculat. Acesta a fost adevărul, la Petroșani!

Mircea M. IONESCU

PETROLUL 2(1) — SPORT CLUB BACĂU 0

Deși Ghiță a încercat imposibilul...

Stadion Petrolul; timp splendid; teren bun; spectatori — aproximativ 17 000. Au marcat: DINCUȚĂ (min. 14), DRIDEA (min. 67 — din 11 m). Raportul șuturilor la poartă: 27—7 (9—3 pe spațiul porții). Raport de cornere: 11—6.

PETROLUL: M. Ionescu 7 — Gruber 8, Bădin 8, Mocanu 8, N. Ionescu 8, Iuhasz 8, Moraru 8, Petruț 7 (min. 80 Cotigă), Dincuță 9, Dridea 6, Grozea 8.

S. C. BACĂU: Ghiță +9 — Kiss 6, Hriței 8, Velicu 5, Maghiar 4, Vătafu 6, Duțan 5, Pană 8, Dembrovschi 8, Ene Daniel 6 (min. 66 Florea), Băluță 7.

A arbitrat C. DINULESCU ★★★★★, (ne)ajutat la linie de Gh. Retezan și A. Münich (toți din București).

„Trofeul Petschowschi" (pentru public): 8.

La tineret-rezerve: Petrolul — S.C. Bacău 1—0 (0—0).

PLOIEȘTI, 21 (prin telefon, de la trimisul nostru).

Expresie, în primul rînd, a unui duel de voințe — petroliștii doreau aprig revanșa acelui 0—5 umilitor din tur, iar colegii lui Dembrovschi urmăreau să infirme „tradiția" nonproductivității lor pe terenuri străine (nici un punct obținut afară în prima parte a campionatului!) — întîlnirea de la Ploiești a validat punctul de vedere al gazdelor. Deși băcăuanii n-au făcut o partidă slabă, dovedindu-se adeseori amenințători (mai ales în prima repriză) și necedînd lupta decît după înscrierea celui de-al doilea gol, victoria gazdelor s-a impus cu o netă autoritate, ca urmare a atacurilor lor, care au durat... 90 de minute. De la primul și pînă la ultimul fluier de arbitru, angajamentul impresionant al ploieștenilor a stat sub semnul ofensivei, purtată pe un evantai foarte larg, de la cunoscuta și adeseori oarba „furie", pînă la combinațiile de rafinată finețe, avîndu-l, de regulă, ca principal promotor pe Grozea.

Așa cum cea mai puternică stîncă cedează în cele din urmă în fața năvalei apelor, așa a cedat și acest mare portar Ghiță (mare și la propriu și la figurat), „executat" de o imparabilă „bombă" a lui **Dincuță** (min. 14), expediată de la 5—6 metri, și de un penalty transformat de **Dridea** (min. 67). În restul partidei, „stînca băcăuană" a respins totul, minutele 11, 12 și 88 fiind adevărate „secvențe Ghiță", portarul băcăuan uluind un stadion întreg prin eficiența robinsonadelor sale.

Apreciind caracterul legitim al celor două lovituri de la 11 m (prima în min. 65 — hent la Hriței — Grozea trage în bară; a doua în min. 67 — Grozea este făcut „sanvici" în careu — Dridea înscrie), notînd și „bara" lui Moraru din min. 88, amintim alte trei momente de puternică emoție din meciul de la Ploiești.

Ar mai fi de adăugat, pentru completarea tabloului dinamic al unei partide care, în general, a plăcut (și ne-a plăcut), o „culoare" cenușie nedorită. Probabil din teama de a nu... cîștiga (de a rata victoria), cîțiva apărători ploieșteni (Bădin, Gruber, Moraru) au ținut — chiar de la începutul jocului — să-și pună adversarii la respect prin intrări violente, cu vădită tendință de intimidare. Bădin a și fost avertizat în urma unor repetate faulturi asupra lui Dembrovschi. (De altfel, internaționalul băcăuan a fost „culcat" de adversarii săi de cel puțin 10 ori de-a lungul întregului meci). Consemnînd neeleganța procedeului, ne exprimăm opinia că mai ales o echipă atît de puternică și de echilibrată ca Petrolul n-are nevoie să recurgă la asemenea „artificii" lipsite de fair-play.

Marius POPESCU

DINAMO BUCUREȘTI 4(2) — C.F.R. CLUJ 0

Ne-a plăcut doar finalul...

Stadionul Dinamo: teren bun; timp foarte călduros; spectatori — circa 20 000. Au înscris: DUMITRACHE (min. 28 și 85, din lovituri de la 11 metri), DINU (min. 82) și R. NUNWEILLER (min. 45). Șuturi la poartă: 26—12 (14—6 pe spațiul porții). Raport de cornere: 10—5.

DINAMO: Constantinescu 8 — Deleanu 6, I. Nunweiller 6, Dinu 6, Cheran 7 (din min. 37 Ștefan 7), Stoenescu 6, R. Nunweiller 9, Sălceanu 6, Moldovan 7, Dumitrache 6, Lucescu 6 (din min. 73 Moț).

C.F.R. CLUJ: Ocea 7 — Buriacu 7, Fanea 6, Lupu 6, Roman 6, M. Bretan 7, Cojocaru 7, S. Bretan 7, Matei 5 (din min. 33 Țegean 6), O. Ionescu 5, Marinescu 6.

A arbitrat MIRCEA BĂDULESCU (Oradea) ★★★, ajutat la linie de P. Vamoș și N. Barna (ambii din Tg. Mureș).

„Trofeul Petschowschi" (pentru public): 10.

La tineret-rezerve: Dinamo — C.F.R. Cluj 4—1 (0—0).

Dacă n-ar fi fost ultimele 20 de minute, desfășurate sub semnul ofensivei dinamoviste, și care ne-au trezit tocmai cînd eram pe punctul să... ațipim, am fi rugat secretariatul de redacție să cedeze altor cronici o parte din spațiul rezervat partidei de pe „Dinamo". Dar, finalul meciului a salvat spectacolul și i-a scos și pe bucureșteni de sub focul criticii, pentru jocul lipsit de expresivitate practicat pînă atunci.

Dacă scorul cu care s-a încheiat meciul putea fi, în bună măsură, întrevăzut — nemaiîndoindu-se nimeni de victoria gazdelor, și chiar de proporțiile ei — în schimb, jocul practicat de dinamoviști, în majoritatea timpului, nu a corespuns nici celor mai modeste așteptări. S-a jucat monoton, în tempo de vals lent, minutele scurgîndu-se într-o totală acalmie. Și așa s-a ajuns pînă în minutul 28, cînd, la un atac al lui Marius Bretan asupra lui Radu Nunweiller, arbitrul a acordat o lovitură de la 11 metri, a cărei valabilitate avem toate motivele s-o contestăm. Deschizînd scorul, Dinamo avea acum stimulentul care să-i accelereze jocul. Dar reviriementul nu s-a produs. Dimpotrivă, oaspeții au fost cei care au acționat mai bine, în special pe aripa dreaptă, unde Sorin Bretan a cîștigat numeroase dueluri cu adversarii săi. Dar oaspeților le este hărăzit un nou duș rece, în ultimul minut al reprizei, cînd Radu Nunweiller trimite peste Ocea, balonul „ridicat" de Dumitrache.

Repriza a II-a seamănă, un timp, cu prima, ca o repriză de antrenament. Profitînd de apatia dinamoviștilor, clujenii ies la atac și-i dau chiar emoții lui Constantinescu (șutul lui Țegean a zguduit bara!). Apoi, la apelurile spectatorilor care cereau „fotbal", dinamoviștii au început „bombardamentul" la poarta lui Ocea, care a alternat intervențiile inspirate și spectaculoase cu gafele cele mai mari, cum a fost aceea din minutul 85, cînd și-a pus un coechipier din apărare, pe Lupu, în situația de a opri balonul cu mîinile. El a comis un fault în careu, acesta 100% valabil, dar neacordat.

Oaspeții au căzut din punct de vedere fizic, în finalul meciului, deschizînd drumul victoriei bucureștenilor, mult mai netă decît o justifică aspectul general al jocului.

Oricum, bine că au fost și aceste 20 de minute...

Jack BERARIU

C.F.R. TIMIȘOARA 2(1) — POLITEHNICA 1(0)

Feroviarii continuă „marea aventură"

Stadion C.F.R.: teren bun; timp frumos; spectatori — 15 000. Au marcat: FLOAREȘ (min. 13), CUPERMAN (min. 71) și PÎRVU (min. 73). Raport de cornere 4—3; raportul șuturilor la poartă: 25—13 (pe spațiul porții 16—6).

C.F.R.: Corec 8 — Pîrvu 9, Menedinți 9, Bodrojan 8, Bocșa 7, Secceleanu 8, Chimituc 8, Floareș 9, Regep 8, Bojin 8, Panici 7 (min. 73 Periat).

POLITEHNICA: Iordache 7 — Romilă 6, Ianul 7, Stoicescu 7, Alecu 6, Mărdărescu 6, Simionaș 8, Incze IV 7, Cuperman 7, Lupulescu 7, Moldoveanu 6.

A arbitrat N. PETRICEANU. ★★★★★, ajutat bine la linie de M. Cițu și I. Hrisafi (toți din București).

„Trofeul Petschowschi" (pentru public): 10.

La tineret-rezerve: C.F.R. Timișoara — Politehnica Iași 1—2 (1—2).

TIMIȘOARA, 21 (prin telefon, de la trimisul nostru).

În această superbă zi de primăvară, aici pe stadionul din Timișoara este sărbătoare. Astăzi, localnicii au obținut mult rîvnita victorie, la care au visat încă după sfîrșitul partidei de la Craiova. Și dacă la aceste două puncte de aur adăugați și eșecurile Jiului și Progresului, veți înțelege de ce acum Timișoara visează mai mult ca oricînd la „evadarea" din zona minată a clasamentului.

Partida a debutat cu șarjele timișorenilor, care n-au întîrziat să deschidă scorul în min. 13: o incursiune rapidă pe partea dreaptă a propulsat balonul spre poarta lui Iordache, Panici, cu un efort evident, l-a recuperat și cu o „foarfecă" impecabilă l l-a pasat lui Floareș. Acesta a mai făcut doi pași și de la 9 metri l-a executat pe Iordache cu un șut fără drept de apel. Ieșenii au încercat să lase la joc, reușind cîteva contralovituri periculoase în careul lui Corec, prin Incze și Lupulescu. Apoi, gazdele au luat iarăși frînele jocului în mînă, iar în min. 39 Regep a fost la un pas de gol.

La reluare, ieșenii devin mai periculoși, leagă mai bine jocul, iar Moldoveanu (min. 63 și 65) îi oferă prilejul lui Corec să se remarce la două șuturi extrem de periculoase. Nu trece mult și în min. 71 întreg stadionul e zguduit de o năpraznică lovitură: egalarea. Lupulescu trage de la 7 metri și Corec respinge cu greutate în corner. Execută Incze, balonul e interceptat de Cuperman, care îl trimite cu boltă spre poartă. Corec prinde balonul, dar evident mult în spatele liniei de poartă, astfel că golul este acordat fără nici o ezitare. Ceferiștii își revin rapid din uluială și se aruncă cu disperare spre poarta ieșeană, unde antrenorul Mărdărescu comandase de pe tușă o regrupare pasivă. Un atac în trombă al timișorenilor nu poate fi oprit decît printr-un fault la 20 de metri de poartă. Ieșenii fac zid cu aproape toată echipa și Pîrvu trage puternic peste bară. Arbitrul dictează însă de justețe repetarea loviturii, deoarece zidul se mișcă. Același Pîrvu trage din nou cu sete și de data aceasta „proiectilul" sau se sparge în plasă. Ieșenii cedează din teren și Seceleanu, Floareș și Periat ratează alte ocazii favorabile.

George MIHALACHE

Ajuns la numai cîțiva metri de poarta temerarului Ghiță, ploieșteanul Dincuță șutează imparabil, deschizînd scorul în partida Petrolul — S.C. Bacău

Foto: DRAGOȘ NEAGU

FARUL 1(1) — STEAGUL ROȘU 0

ADAMACHE ÎNVINS DE O RAZĂ DE SOARE...

CONSTANȚA, 21 (prin telefon, de la trimisul nostru).

O vreme atît de frumoasă încît pe la prînz excentricii făceau plajă, lume tot atît de multă ca atunci cînd la Constanța jucau brazilienii, discursuri inaugurale pe care nu le-a auzit aproape nimeni, un meci aprig, dar fără frumusețe deosebite — iată constituenții primei zile de fotbal oficial consumată pe litoral. Farul atacă vehement de la început, obligîndu-i pe brașoveni să rămînă în dispozitiv de apărare, deși vîntul le era aliat. Presată și iar presată, echipa Steagul roșu se aglomerează și se opune energic. Constănțenii construiesc numeroase acțiuni în fața careului advers, dar, în apropierea porții, protectorii lui Adamache resping, destramă, neutralizează și degajează înainte la niște vîrfuri (Györfi, Dumitriu II și Drăgoi) marcate mereu sever prin superioritate numerică. În min 18, Kallo șutează puternic, dar Adamache apără bine și va apăra în continuare cu siguranță pînă la un moment dat. Ofensiva echipei lui Cosmoc n-are suficientă varietate (Tufan și Caraman lucrează cam stereotip), ea conține rareori momente derutante, inteligent dezvoltate. Este frapant decalajul dintre viteza de explozie superioară a apărătorilor brașoveni și cea a înaintașilor de la Farul. Cu acest atribut, Olteanu și Rusu vor sparge frecvent valurile ofensivei locale. Dumitriu II execută impecabil o lovitură liberă în min. 25, iar Ghergheli irosește o centrare a lui Györfi în min. 32, acestea fiind momentele mai deosebite, petrecute la poarta lui Ștefănescu. În timp ce pauza se apropie, presiunea constănțenilor crește. O acțiune Ghirca-Ologu-Caraman oferă ultimului o sansă deosebită, dar el va rata cea mai luminoasă secvență de atac de pînă atunci (min. 39). Patru minute mai tîrziu, Adamache va fi victima zeului soare. Stoica centrează, Olteanu respinge, Ologu reia fals cu un efect bizar, și trimite o minge ametită și inofensivă. Adamache vrea să boxeze energic, ridică ochii, e orbit de soare, dă cu pumnul alături și acest balon aproape leșinat de oboseală intră în poartă: 1—0.

În repriza secundă, forțele sînt mai echilibrate, dar secvențele izbutite vor fi și mai rare. Brașovenii combină ceva mai coerent, Cadar, Balint și Dumitriu II întreprind cîteva acțiuni rotunde și cam atît. Adamache, rănit de lovitura primită de la o rază de soare, devine nervos, imprudent și neinspirat. În min. 58, va ieși din poartă, deși nu trebuia, Ologu îl depășește cu balonul, dar trage afară. Înaintașii Farului vor mai avea ocazii prin Kallo (min. 60 — bară), Badea (min. 72) și Caraman (min. 73). Cu puțin înainte de sfîrșit, Györfi pleacă pe contraatac dintr-o poziție de ofsaid și înscrie. Arbitrul de linie I. Cătănoiu nu semnalizează ofsaidul, dar C. Petrea, bine plasat, anulează golul.

Stadion 1 Mai; timp excelent; teren bun; spectatori — aproximativ 20 000. A înscris OLOGU (min. 43). Raport de șuturi la poartă: 14—6 (pe spațiul porții 6—3). Raport de cornere: 8—3.

FARUL: Ștefănescu 7 — Stoica 7, N. Constantinescu 9, Antonescu 8, Ghirca 8, Tănase 7, Badea 7, Ologu 7 (min. 59 I. Constantinescu 7), Tufan 6, Caraman 6, Kallo 8.

STEAGUL ROȘU: Adamache 7 — Ivăncescu 6, Jenei 7, Olteanu 9, Rusu 7, Cojocaru (min. 23 Drăgoi 7), Cadar 8, Balint 7, Ghergheli 6, Dumitriu II 7, Györfi 7.

A arbitrat C. PETREA ★★★★★, ajutat la linie de I. Cătănoiu și Gh. Vasilescu I (toți din București).

„Trofeul Petschowschi" (pentru public): 9.

La tineret-rezerve: Farul — Steagul roșu 1—0 (1—0).

„U" CLUJ 0 — STEAUA 2(1)

OASPEȚII AU CÎȘTIGAT COMOD...

CLUJ, 21 (prin telefon de la trimisul nostru).

Cu mic cu mare, Clujul s-a adunat astăzi la stadion pentru a-i vedea la lucru pe universitarii ce făcuseră o primă repriză excelentă cu Rapidul la București, aprinzînd atunci în sufletul suporterilor de pe Someș speranța unei primăveri fotbalistice lipsite de griji.

La sfîrșitul partidei, deziluzionați, spectatorii au plecat cu chipuri de piatră și inimi de cenușă: fără să strălucească, Steaua a cîștigat comod și meritat, în fața unei echipe dezechilibrate, lipsită de vlagă și explozie, fără elanul de odinioară, care n-a izbutit să îndrepte pe spațiul porții lui Coman decît două șuturi — și acelea anemice — în 90 de minute!

Venită la Cluj cu gîndul la un „egal", cu Negrea „aripă falsă" și cu Ștefănescu retras în fața fundașilor centrali, formația bucureșteană va renunța curînd la tactica ei premeditată, își va desface treptat jocul, va combina mai iute și mai viclean, luînd în stăpînire centrul terenului — unde Vigu a alergat cît în patru meciuri —, conturîndu-se, pe măsura scurgerii timpului, într-un învingător incontestabil.

Într-un meci de nivel spectacular mediu, în care fazele de poartă n-au abundat, oaspeții s-au dovedit mai lucizi și mai operativi, realizînd două goluri — plecate din bocancul lui Iordănescu și „semnate" de Pantea — și trecînd în dreptul lor alte trei mari ocazii de a înscrie: Tătaru (min. 4), Tătaru (min. 58, scăpat de unul singur cu Ștefan) și Pantea (min. 66, șut peste bară de la 4 m de poartă, la capătul unei „sarabande" solitare).

În ceea ce-i privește pe clujeni, aceștia n-au avut resurse adevărate decît pentru... primul sfert de oră, cînd Adam (min. 7), interceptînd o minge trimisă „acasă" de Vigu, l-a driblat pe Coman și a șutat în... piciorul lui Cristache. Apoi, „focul de paie" s-a stins și Universitatea a căzut iremediabil. Anca a rătăcit pe tot gazonul ca o fantomă, Mihăilă a jucat dezordonat și apatic, Uifăleanu s-a „ascuns" cu încăpățînare în spatele lui Cristache, în timp ce Adam, omul de șoc de altădată, aștepta cu disperare o mingeaș, care n-a mai venit.

Judecînd după configurația jocului, înfrîngerea gazdelor se sustrage oricărei explicații, ea datorîndu-se unei evidente neputințe funcționale.

În final, o vorbă bună pentru Iordănescu, astăzi neașteptat de insistent și amenințător, mai puțin îndrăgostit de minge ca de obicei, generos cu Negrea, cu Pantea (acestuia i-a așezat pe picior al doilea gol, după o suită de driblinguri irezistibile) — și mai ales, cu Tătaru, care, din păcate, a alternat subtilitățile cu greșeli puerile.

Ovidiu IOANITOAIA

Stadionul Municipal: timp primăvăratec; teren excelent; spectatori — peste 25 000. A marcat: PANTEA (min. 17 și 73). Raportul șuturilor la poartă: 8—9 (pe spațiul porții 2—4); raport de cornere 9—6.

UNIVERSITATEA: Ștefan 5 — Crețu 5, Pexa 7, Solomon 5, Poraczki 5, Stîncel 6, Uifăleanu 4, Mihăilă 4 (min. 69 D. Mocanu), Anca 5, Adam 5, Munteanu 4 (min. 46 Mureșan 4).

STEAUA: Coman 8 — Sătmăreanu 6, Ciugarin 9, Hălmăgeanu 9, Cristache 8, Ștefănescu 7, Vigu 8, Pantea 7, Tătaru 6, Iordănescu 8, Negrea 7.

A arbitrat OTTO ANDERCO (Satu Mare) ★★★★, ajutat bine la linie de I. Oprița și tendențios (în favoarea gazdelor) de T. Cruceanu (ambii din Arad).

„Trofeul Petschowschi" (pentru public): 9.

La tineret-rezerve: „U" Cluj — Steaua 3—0 (2—0).

PRONOSPORT

Așa arată o variantă cu 13 rezultate exacte la concursul Pronosport nr. 12, etapa din 21 martie 1971

I. „U" Cluj—Steaua	2
II. Progresul—U.T.A.	2
III. Farul—Steagul roșu	1
IV. C.F.R. Tim.—Politehnica	1
V. Petrolul—Sport Club	1
VI. F.C. Argeș—„U" Craiova	1
VII. Dinamo—C.F.R. Cluj	1
VIII. Jiul—Rapid	2
IX. Internazionale—Napoli	1
X. Juventus—Torino	x
XI. Lanerossi—Milan	x
XII. Sampdoria—Bologna	2
XIII. Fiorentina—Cagliari	2

FOND DE PREMII: 469.349 lei

Plata premiilor pentru acest concurs se va face astfel: **în Capitală**, începînd de vineri 26 martie, pînă la 5 mai 1971 inclusiv; în țară începînd aproximativ de la 30 martie pînă la 5 mai 1971 inclusiv.

AL XVI-lea CROS BALCANIC

Povestea de la Buttea s-a repetat!

● Bulgarii și Iugoslavii au dominat întrecerile ● Alergătorii noștri au avut din nou o comportare modestă

SLIVEN, 21 (prin telefon). Cea de a XV-a ediție a tradiționalei competiții a Crosului balcanic a prilejuit o adevărată sărbătoare sportivă. De mai bine de un an, oficialitățile sportive din Sliven au lucrat pentru asigurarea celor mai bune condiții de desfășurare a întrecerilor și au pregătit totul atît de bine încît este greu să găsești cea mai mică fisură organizatorică. După cum ne-a declarat antrenorul federal **Gheorghe Zîmbreșteanu**, în îndelungata lui carieră încă n-a asistat la o competiție atît de bine pusă la punct. De altfel chiar bulgarii spuneau că dacă Slivenului i-ar fi fost încredințată organizarea „europenelor" de sală, și nu Sofiei, competiția ar fi cunoscut un succes desăvîrșit!

La Crosul balcanic au asistat nu mai puțin de 35 000 de spectatori din cei aproape 100 000 de locuitori ai orașului. Vremea a fost admirabilă, traseul variat și bine pregătit. Întrecerile, ca și anul trecut la Buftea, au fost dominate de alergătorii din Bulgaria și Iugoslavia care și-au împărțit egal titlurile de campioni, fiecare reprezentativă cîștigînd cîte 5 titluri. Și tot ca anul trecut, atleții români au avut o comportare mediocră. De data aceasta, ei au obținut două locuri III la individual (juniori și seniori), trei locuri II pe echipe (junioare, juniori, senioare) și un loc III (seniori). Deși alergătorii noștri au fost evident mai bine pregătiți decît în 1970 (dovadă stau timpurile înregistrate, superioare net celor de anul trecut, ca și celor de acum cîtăva vreme de la selecția — pe plat — la Ploiești) totuși ei nu s-au putut clasa mai bine. Este clar că aceasta le este valoarea! Pe de altă parte, așa cum a reieșit și cu prilejul altor competiții, alergătorii iugoslavi și bulgari lucrează foarte bine, în timp ce ai noștri utilizează încă metodica de pregătire de acum... 10 ani. Cu această metodică atunci au fost posibile succese remarcabile, la cros și pe pistă, în timp ce astăzi ele nu mai pot fi practic posibile!

N. MUSTAȚĂ

Iată acum cîteva dintre rezultatele competiției de cros de la Sliven: JUNIOARE — 1000 M: 1. Raina Dineva (B) 2:56,4, 2. Dilema Basici (I) 2:58,2, 3. Rosita Pehlivanova (B) 2:59,0, 4. Cornelia Holub 2:59,0, 6. Dumitra Drăgan 3:07,4, 10. Tudorița Nedelea 3:08,0, 11. Leontina Lucaci 3:13,0; **echipe:** 1. Bulgaria 12 p, 2. România 19 p, 3. Iugoslavia 20 p; JUNIORI — 4 000 M: 1. Stankovici (I) 11:51,4, 2. Akgun (T) 11:51,8, 3. Fl. Sandru (R) 11:53,8, 7. Dinescu 11:59,0, 8. Ghipu 12:00,0... 10. Onescu 12:07,0... 25. Goanță 12:38,0... 28. Matei 13:06,0; **echipe:** 1. Iugoslavia 25 p, 2. România 28 p, 3. Bulgaria 40 p; TINERET — 6 000 M: 1. Anghelov (I) 17:35,4, 2. Molovici (I) 17:47,2, 3. Pantalon (I) 17:48,4... 8. C. Dima 18:25,0... 12. Dumitru 18:33,0... 14. Negară 18:37,0... 21. Mathes 19:06,0, 22. Lupan 19:06,2... 24. Mighiu 19:11,0; **echipe:** 1. Iugoslavia 12 p, 2. Turcia 48 p, 3. Bulgaria 51 p, 4. România 55 p; SENIOARE — 2 000 M: 1. Veselinka Miloșevici (I) 6:10,2, 2. Veselina Amzina (B) 6:13,4, 3. Donka Petrova (B) 6:14,2, 4. Elisabeta Baciu 6:17,0... 7. Elisabeta Bucur 6:26,0, 8. Natalia Andrei 6:26,2... 11. Maria Lincă 6:44,0; **echipe:** 1. Bulgaria 12 p, 2. România 20 p, 3. Iugoslavia 21 p; SENIORI — 10 000 M: 1. Koriță (I) 29:51,0, 2. Tihov (B) 29:56,4, 3. Mustață (R) 30:04,0, 4. Jelev (B) 30:10,0... 7. Rusnac 30:27,0... 14. Păduraru 31:06,0... 22. Cioca 31:36,0. I. Dima și Andreica au abandonat; **echipe:** 1. Bulgaria 20 p, 2. Iugoslavia 36 p, 3. România 46 p.

Dave Bedford și echipa Angliei au cîștigat „Crosul națiunilor"

SAN SEBASTIAN, 21 (Agerpres). — Cea de-a 58-a ediție a tradiționalei competiții „Crosul Națiunilor", desfășurată la San Sebastian, a fost cîștigată de tînărul atlet englez Dave Bedford, în vîrstă de 21 de ani. El a parcurs distanța de 12 km în 38:42,0, fiind urmat de Trewor Wight (Anglia) la 23,0, și Edward Gray (Noua Zeelandă) la 29,0. Cunoscutul campion belgian Gaston Roelants, unul dintre favoriții cursei, a ocupat locul 12 la 1:03 de învingător.

În clasamentul pe echipe, pe primul loc s-a clasat Anglia cu 56 puncte, urmată de Belgia 174 p, Franța 185 p, Noua Zeelandă 192 p, Spania 196 p, etc.

Întrecerea feminină s-a încheiat cu victoria sportivei americane Doris Brown, care a parcurs distanța de 3 km în 11:08. Pe locurile următoare: 2. Bernie Lenferink (Olanda) la 13,0; 3. J. Smith (Anglia) la 15,0. La juniori victoria a revenit lui Nick Rose (Anglia) cronometrat pe 7,200 km cu 23:12.

FRAZIER SPERĂ SĂ REINTRE CURÎND

NEW YORK, 21. — Campionul mondial de box la cat. grea, Joe Frazier, continuă să se afle într-un spital din Philadelphia sub control medical. Doctorii au declarat că Frazier și-a revenit și că tensiunea arterială a scăzut. Deținătorul centurii mondiale a arătat ziariștilor că **„își va face reintrarea în 5 sau 6 luni".**

sportul în lume

Echipa feminină de handbal a României pe locul III în turneul din Olanda

UTRECHT, 21 (prin telefon). — Manifestînd o acută oboseală — concretizată printr-o exasperantă suită de ratări — selecționata feminină de handbal a țării noastre a pierdut ultimele două partide din cadrul turneului internațional organizat de federația de specialitate olandeză și s-a clasat — ca urmare a acestor rezultate — pe locul III.

Evoluînd sîmbătă seara în compania reprezentativei Danemarcei, handbalistele românce s-au comportat, în general, slab. Scorul final a fost favorabil echipei daneze: 11—9 (5—3). Pentru formația română punctele au fost înscrise de **Arghir (2), Popa (2), Micloș, Ilie, Sos, Metzenrath** și **Magyari.** Într-un meci decisiv pentru ocuparea locului secund, reprezentativa României a întîlnit duminică pe cea a Ungariei, de care a fost învinsă tot la o diferență de 2 puncte: 10—8 (3—4). Echipa română a jucat ceva mai bine doar în prima repriză. Punctele au fost înscrise de Metzenrath (2), Sos (2), Sramco, Popa, Ilie și Arghir pentru România. Csik (3), Totharsany (3), Fleck (3) și Takacs pentru Ungaria.

Pe primele locuri ale turneului s-au clasat în ordine Danemarca și Ungaria, iar pe locul IV Olanda.

În turneul de la Belgrad

GAPRINDAȘVILI CONDUCE, NICOLAU O SECUNDEAZĂ

BELGRAD 21 (Agerpres). Maestra română Alexandra Nicolau a obținut o nouă victorie în turneul internațional de șah de la Belgrad. Jucînd cu piesele albe, ea a învins-o în runda 10-a pe șahista maghiară Bilek, Vreeken a cîștigat la Vujanovici. Margareta Teodorescu (cu piesele negre) a remizat cu Belamarici, rezultat consemnat și în partidele Sokolova-Jivkovici, Rujița Iovanovici—Katia Iovanovici și Joerger—Gordana Iovanovici. Campioana mondială Nona Gaprindașvili a întrerupt în poziție complicată cu Asenova.

În clasament continuă să conducă **Gaprindașvili** (URSS) cu 9 p și o partidă întreruptă, urmată de **Nicolau** (România) — 8 p, **Katia Iovanovici** (Iugoslavia), **Vreeken** (Olanda) — 5½ p, **Gordana Iovanovici** (Iugoslavia) — 5 p, **Teodorescu** (România) — 4½ (1) p etc.

CÎTEVA REZULTATE REMARCABILE ÎN MECIUL DE HALTERE ITALIA—ROMÂNIA

Sîmbătă seara a avut loc la Udine meciul internațional de haltere dintre reprezentativele Italiei și României. După cum am anunțat, gazdele au cîștigat cu 6—3.

În ciuda înfrîngerii, sportivii noștri au obținut cîteva rezultate remarcabile. Ne referim la M. Grigoraș, care la cat. cocoș a realizat 322,5 kg, clasîndu-se pe primul loc și la debutantul C. Popescu, care la cat. semi-mijlocie a totalizat 432,5 kg. A treia victorie a fost realizată de I. Hortopan la cat. mucă.

Iată rezultatele: în ordinea categoriilor: **Hortopan** (R) 290 kg, Galli (I) 250 kg, **Grigoraș** (R) 322,5 kg, Tosto (I) 315 kg; **Tanti** (I) 360 kg, Bădescu (R) 360 kg (la cîntarul oficial a fost mai greu decît adversarul său); **Pallara** (I) 380 kg, Miuț (R) 355 kg; **Popescu** (R) 432,5 kg, De Carlo (I) 430 kg; **Laudani** (I) 422,5 kg, Palinkas (R) 402,5 kg; **Turcato** (I) 450 kg, Opreanu (R) 385 kg; **Vezzani** (I) 500 kg, Pop (R) 442,5 kg; **Macaluso** (I) 460 kg, Deak (R) 432,5 kg.

Cicliștii polonezi — noii lideri în Turul Algeriei

ECHIPA ROMÂNIEI — PE LOCUL 5

ALGER, 21 (Agerpres). — Turul ciclist al Algeriei a continuat cu etapa a 5-a, desfășurată contracronometru pe echipe pe distanța Khemis—Medea (60 km). Victoria a revenit formației Poloniei cu timpul de 1h 40:22, urmată de U.R.S.S. 1h 41:37 și Belgia 1h 42:18. În clasamentul general pe echipe, pe primul loc a trecut formația Poloniei, urmată de U.R.S.S. la 34,0, Belgia la 10:38, R.D. Germană la 17:38, România la 24:08, etc.

ROMÂNIA—R. F. a GERMANIEI 7—3 LA LUPTE LIBERE

Cea de a treia întîlnire a reprezentativei noastre de lupte libere, care întreprinde un turneu în R.F. a Germaniei, a avut loc în orașul Schiefferstadt. Selecționata română a primit replica reprezentativei secunde a țării gazde. Partida revanșă (în prima reuniune 9—1 pentru oaspeți) a revenit tot sportivilor români, la scorul de 7—3. Foarte bine s-au comportat din echipa noastră **Fr. Ambruș** (cat. 74 kg), care l-a învins prin abandon, în repriza a II-a, pe Zeihert, **Em. Butu** (52 kg) și **V. Albu** (68 kg), învingător la puncte în fața lui Nettesheim și, respectiv, Lohr.

Luni seara reprezentativa țării noastre susține ultima sa întîlnire în R. F. G., la Karlsruhe, unde va avea loc revanșa partidei cu prima selecționată vest-germană. Luptătorii români vor pleca apoi într-un turneu în Suedia.

TURNEUL DE LUPTE GRECO-ROMANE DIN BELGIA

ANVERS, 21 (prin telefon). În sala mare a complexului sportiv din localitate au început întrecerile celei de a III-a ediții a Turneului internațional de lupte greco-romane al Belgiei, la care participă sportivi din 6 țări (Austria, Bulgaria, R.F. a Germaniei, Olanda, România și Belgia — cu două echipe complete).

În primele reuniuni, luptătorii noștri — după cum ne-a relatat antrenorul **Marin Belușică** — au luat cu toții opțiuni pentru semifinale și unii dintre ei pentru finale.

La cat. 57 kg, tînărul **Ion Păun** l-a învins prin tuș, în min. 2, pe I. Gerton (Belgia II) și la mare diferență de puncte pe J. Mantinsen (Austria). La „62 kg" **Marian Ciutan** a dispus la puncte de L. Dutz (Belgia) și a pierdut în turul II partida cu luptătorul bulgar N. Markov. O frumoasă victorie a obținut și **Ruset Pătrașcu** (cat. 68 kg) în fața lui K. Bechman (Olanda). **Stelian Șerban** (cat. 74 kg) a pus capăt disputei cu J. Buntgheni (R.F. a Germaniei) în numai 6 minute, dar a pierdut la puncte meciul cu S. Nedev (Bulgaria). Cei doi luptători români care participă la cat. 82 kg au încheiat primele lor partide cu victorii: **Marcel Vlad** l-a întrecut la puncte pe W. Walk (Olanda), iar **Ovidiu Tache** prin tuș (min. 4) pe T. Berj (Belgia).

Pînă la încheierea ediției ne-au mai parvenit trei rezultate. **R. Pătrașcu** l-a învins la puncte pe Berger (Austria), la capătul unei întîlniri deosebit de disputate după care el a terminat la egalitate cu V. Popov (Bulgaria). **O. Tache** l-a condus detașat la puncte pe U. Valk (Olanda) și în minutul 5, în urma unui frumos salt, l-a fixat cu umerii pe saltea, obținînd tușul.

Luptă acerbă în fața porții lui Mike Curran (S.U.A.), asediat de suedezi.
Telefoto: A. P.—Agerpres

Campionatul mondial de hochei

SUEDIA — de două ori învingătoare

În mai puțin de 24 de ore, reprezentativa de hochei a Suediei a susținut două întîlniri în cadrul campionatului mondial, pe patinoarul din Berna. Sîmbătă seara tîrziu, hocheiștii suedezi au jucat cu formația Statelor Unite, autoarea primei mari surprize a actualei ediții a campionatului. Jocul a fost destul de echilibrat, primele două reprize terminîndu-se cu scor egal și identic: 1—1. În ultima parte a meciului, reprezentativa Suediei a forțat ritmul și atacînd mai insistent a înscris de două ori adjudecîndu-și victoria cu 4—2 (1—1, 1—1, 2—0). Au marcat pentru învingători: **Sterner** (min. 9), **Lindberg** (min. 25) și **Wickleberg** (min. 48 și 59). Pentru formația S.U.A. au înscris: **Boucha** (min. 19) și **Falkman** (min. 24).

Duminică după amiază, hocheiștii suedezi au coborît din nou în arena de gheață de la Berna avînd acum, ca adversar echipa Cehoslovaciei. Și de data aceasta, scandinavii au terminat învingători dar nu fără emoții. Ei au condus după prima repriză cu 2—1, dar la reluare hocheiștii cehoslovaci au reușit să-și impună jocul înscriind de două ori și preluînd, astfel, conducerea: 3—2. În ciuda meciului din ajun, suedezii au atacat în ritm susținut în ultima parte a jocului și au marcat de patru ori în timp ce adversarii lor nu au mai finalizat decît două acțiuni. Scor final: 6—5 (2—1, 0—2, 4—2) pentru Suedia. Au înscris **Lündström** (min. 8 și 52), **Hammarström** (min. 19), **Nilsson** (min. 41), **Nordlander** (min. 48), **Sterner** (min. 50), pentru învingători iar pentru învinși: **Hlinka** (min. 4, 46 și 49), **Nedomansky** (min. 26) și **Panchartek** (min. 29).

Aseară, la bazinul Floreasca

ROMÂNIA A ÎNVINS CU 5—1 ECHIPA CEHOSLOVACIEI, DAR NU A CONVINS

Și în cel de al doilea meci desfășurat aseară în piscina Floreasca, reprezentativa de polo a României a obținut victoria în fața selecționatei Cehoslovaciei. Dar de data aceasta, succesul la scorul de 5—1 (1—1, 0—0, 1—0, 3—0) nu ne-a mai convins, evoluția tricolorilor fiind mediocră. Nu este mai puțin adevărat că oaspeții, obișnuiți să acționeze lent, au ținut mingea secunde în șir, scoțînd din ritm formația română. Dar trebuie remarcat în primul rînd faptul că de fiecare dată cînd intrau în posesia balonului, reprezentanții noștri se năpusteau orbește spre poarta adversă, pasînd la adversar sau șutînd din toate unghiurile și pozițiile în toate direcțiile, dar numai pe spațiul porții nu.

Poloiștii români au înotat și de data aceasta foarte mult, dar au greșit renunțînd la apărarea strînsă „om la om", prin care ar fi forțat în mod inevitabil adversarii să cedeze mai repede. Echipa cehoslovacă a rezistat timp de trei reprize, cînd scorul a fost doar 2—1 în favoarea gazdelor dar apoi ea s-a văzut distanțată la o diferență de patru puncte.

Arbitrul bulgar Ivan Miladinov (Bulgaria) a condus cu dese scăpări următoarele formații:

ROMÂNIA: Huber — Culineac 2, Szabo, M. Popescu, Novac, Zamfirescu, B. Mihăilescu 1, C. Rusu, Claudiu Rusu 1, Lazăr 1, Nastasiu; CEHOSLOVACIA: Kladek — Kolarik, Karasek, Reinovski, Kalinka, Badura, Berlanski 1, Szelei, Botlik, Samuelis.

— a. v. —

Concursul republican de motocros

Selecționabilii nu sînt în formă!

Dacă primul concurs de selecție în vederea Balcaniadei de motocros, desfășurat în condiții improprii (zăpadă, alunecuș, noroi etc.), nu ne-a putut oferi o imagine completă asupra pregătirilor efectuate de membrii lotului național, reuniunea organizată în același scop duminică la București a fost edificatoare, deoarece a avut loc într-un cadru corespunzător: timp splendid, traseu excelent.

Era de așteptat ca, după antrenamentele comune făcute timp de două săptămîni și continuate apoi la cluburile și asociațiile respective, selecționabilii să dovedească că au folosit din plin condițiile create. Dar întrecerea de duminică a scos la iveală o serie de carențe, atît în procesul de instruire tehnică și fizică a alergătorilor fruntași, cît și în pregătirea motocicletelor. În afară de Aurel Ionescu, Petre Paxino, Adam Crisbai și în mai mică măsură Francisc Szinte, restul motocrosiștilor vizați pentru etapa inaugurală a Balcaniadei sînt departe de forma sportivă cu care ne obișnuiseră în sezonul trecut. Campionul balcanic, Ștefan Chițu, a dat semne vădite de oboseală în manșa a doua, Mihai Banu s-a chinuit la mijlocul plutonului, iar Cristian Dovids, în frunte fiind de fiecare dată, a abandonat totuși în ambele manșe, prima oară din lipsă de... benzină și apoi întrucît s-a accidentat din cauza nervozității. Unul dintre candidații la echipa națională, Paul Filipescu, și-a defectat mașina la antrenamentul tehnic și n-a mai luat startul în cursă.

Cît privește pe animatorii întrecerii, Aurel Ionescu și Adam Crisbai, ei și-au disputat aprig victoria (au terminat cele două manșe la egalitate de ture), care a fost cucerită în final de primul, cu un plus de 3 secunde.

CLASAMENTUL: **1. A. Ionescu (Met. Buc.) 4 p, 2. A. Crisbai (St.r. Bv.) 4 p, 3. Tr. Moașa (St. r. Bv.) 9 p, 4. Fr. Szinte (St.r. Bv.) 10 p, 5. St. Chițu (Poiana Cîmpina) 12 p, 6. P. Lucaci (St. r. Bv.) 13 p.**

Tr. IOANIȚESCU

CAMPIONATE DE FOTBAL ÎN EUROPA

ITALIA: Inter a egalat pe Milan.

Marea surpriză a campionatului italian s-a produs ieri. După o cursă pasionantă între Milan și Inter, ultima a reușit să egaleze formația lui Nereo Rocco în clasamentul campionatului. De acum înainte lupta dintre cele două echipe din Milano a devenit egală și firește mai pasionantă.

În etapa a 22-a, Inter — care manifestă o revenire extraordinară — a cîștigat derbyul etapei cu Napoli, în timp ce Milan a smuls un scor egal pe terenul din Vincenza, abia în ultimele minute. Așadar, marea performeră de ieri este Inter, cu atît mai mult, cu cît în repriza a doua ea a jucat în 10 oameni în urma eliminării de pe teren a lui Burgnich. Iată rezultatele și autorii golurilor: **Fiorentina—Cagliari** 1—2 (D'Alessi, respectiv Greati și Domenghini), **Foggia—Roma** 1—0 (Bigon), **Internazionale—Napoli** 2—1 (Boninsegna 2, respectiv Altafini), **Juventus—Torino** 3—3 (Betega 2, Capello, respectiv Cereser 2 — din penalty și Rampanti), **Lazio—Catania** 1—0 (Massa), **Lanerossi-Vicenza—Milan** 1—1 (Ciccolo, respectiv Benetti), **Bologna—Sampdoria** 2—1 (Perani, Fedele, respectiv Suarez), **Varese—Verona** 2—0 (Carelli, Morini). Clasament:

1. Milan	22	12	9	1	42—17	33
2. Inter	22	14	5	3	32—19	33
3. Napoli	22	11	7	4	21—14	29
4. Juventus	22	10	6	6	27—22	26

În clasamentul golgeterilor: **Boninsegna** 18, **Prati** 16, **Savoldi** 14.

Cesare TRENTINI

ANGLIA: Statu-quo

În fruntea clasamentului nu s-au produs schimbări. Leeds și Arsenal, principalele pretendente la titlu au obținut alte victorii. Printr-o victorie în deplasare, Wolverhampton a trecut pe locul trei. Iată rezultatele: Arsenal—Blackpool 1—0, Burnley—Tottenham Hotspur 0—0, Chelsea—Huddersfield 0—0, Leeds United—Crystal Palace 2—1, F. C. Liverpool — Derby Country 2—0, Manchester City—Coventry City 1—1, Newcastle—Southampton 2—2, Nottingham Forest—F.C. Everton 3—2, Stoke City—Manchester United 1—2, West Bromwich Albion — Wolverhampton Wanderers 2—4, West Ham United—Ipswich Town 2—2. Primele clasate:

1. Leesd United	34	23	8	3	59—24	54
2. Arsenal	32	21	6	5	57—25	48
3. Wolverhampton	34	18	7	9	53—47	43
4. Chelsea	34	15	12	7	44—35	42

R.F.G.: Mönchengladbach la o nouă victorie

În campionatul vest-german, gazdele n-au suferit nici o înfrîngere în etapa a 23-a. Dintre formațiile fruntașe merită relevate meciurile egale realizate în deplasare de Bayern München și Eintracht Braunschweig. Iată rezultatele: Stuttgart—Kickers Offenbach 1—0, Borrusia Dortmund—Eintracht Braunschweig 1—1, Hannover 96 — Bayern München 2—2, Eintracht Frankfurt—F. C. Köln 1—1, Borussia Mönchengladbach — Schalke 04 2—0, Hertha—M.S.V. Duisburg 3—1, Hamburger S.V. — Rot-Weiss Oberhausen 0—2. Arminia Bielefeld — I.F.C. Kaiserslautern 2—1. Iată poziția fruntașelor:

1. Mönchengladbach	23	13	8	2	51—20	34
2. Bayern München	22	12	8	2	47—22	32
3. Schalke 04	23	13	5	7	35—22	31
4. Braunschweig	24	13	4	7	41—22	30

FRANȚA: Nimes egală cu Bastia

În etapa a 25-a, echipa Nimes, a terminat la egalitate: 2—2 în deplasare cu formația Bastia. Alte rezultate: Valenciennes—Angers 1—3; Nice—Bordeaux 0—1; Reims—St. Etienne 2—2; Sochaux — Nantes 2—0; Lyon—Sedan 0—0; Angouleme—Ajaccio 2—0.

SCOȚIA: Duelul Aberdeen—Celtic continuă

Etapa a 28-a: F.C. Airdrie—F.C. Dundee 2—6, Clyde Glasgow—Glasgow Rangers 2—2, Dundee United—Heart of Midlethian 4—1, Dunfermline Athletic—F.C. Morton 3—0, F.C. Falkirk—F.C. Cowdenbeath 1-2, Hibernian Edinburgh — F. C. St. Johnstone 1—2. F.C. Kilmarnnock—Celtic Glasgow 1—4, F. C. St. Mirren—F.C. Motherwell 0—2, Meciul F.C. Aberdeen—Ayr United a fost amînat.

Primele clasate:

1. Aberdeen	28	21	4	3	58—15	46
2. Celtic	27	21	3	3	70—18	45
3. Johnstone	29	16	4	9	50—41	36
4. Rangers	28	13	8	7	49—28	34

★

Alte rezultate: **În preliminariile turneului U.E.F.A.**, la Essen: R.F. a Germaniei—Italia 0—0 (primul joc). **În preliminariile olimpice la Bamaco:** Mali-Algeria 1—0 (returul, la 11 aprilie).

Leeds United a avut, ca totdeauna, un excelent apărător în Jackie Charlton (în alb), prezent și aci într-o fază la propria poartă, în meciul de simbătă cu Crystal Palace (2—1)
Telefoto: A. P.—Agerpres

TELEX

Continuîndu-și turneul în S.U.A., reprezentativa de lupte libere a U.R.S.S. a evoluat în localitatea Waterloo în compania selecționatei țării gazdă. Victoria a revenit cu scorul de 7—3 sportivilor sovietici.

■

La Cleveland, sprinterul americanul Willie Davenport, a cîștigat proba de 60 y garduri cu timpul de 6,6. În proba de săritură în înălțime, pe primul loc s-a clasat Stanley Albright cu 2,16 m.

■

Anne Marie Proell, cîștigătoarea „Cupei Mondiale", a terminat învingătoare în proba de slalom special de la Innsbruck, 74,29 urmată de schioara vest-germană Rosi Mittermaier — 75,02.

■

După două zile, în întîlnirea internațională de tenis pentru „Cupa Davis", care se dispută la Bogota între echipele Columbiei și Chile, scorul este favorabil cu 2—1 chilienilor. În partida de dublu, Jaime Fillol — Patricio Cornejo au întrecut cu 7—5, 7—5, 4—6, 6—3 cuplul columbian Jairo Velasco — Ivan Molina.

■

Finala probei de dublu, din cadrul turneului de tenis de la Cairo a fost cîștigată de perechea franceză Barthes — Chanfreau învingătoare cu 9—7, 1—5, 6—3 în fața cuplului Ismail el Shafei (R.A.U.) — Fairlie (Noua Zeelandă).

■

Competiția de șah pe echipe de la Madrid s-a încheiat cu victoria selecționatei Olandei care a totalizat 12 p, urmată de Anglia 11½ p, Spania — 11 p, Austria — 9½ p, R.F. a Germaniei — 9 și Elveția — 8 p.

■

Noul campion european de box la cat. grea, englezul Joe Bugner, care l-a deposedat de centură pe Henry Cooper, își va pune titlul în joc în fața compatriotului său Jack Bodell. Meciul urmează să aibă loc înainte de 1 iunie la Londra.

■

Raliul automobilistic al Portugaliei, care a întrunit la start 33 de concurenți, s-a încheiat cu victoria sportivului portughez Americo Nunes, pe „Porsche".

■

La Londra s-a disputat întîlnirea internațională de sabie dintre selecționatele Poloniei și Angliei. Oaspeții au obținut victoria cu scorul de 16—9.

Redacția și administrația: str. Vasile Conta nr. 16; telefoane: centrală 11.10.05, secția corespondenți 11.51.02, interurban 72 și 286; telex: sportrom buc. 180, Tiparul „I.P. Informația", București 40368

PROLETARI DIN TOATE ȚĂRILE, UNIȚI-VĂ !

sportul

ZIAR AL CONSILIULUI NAȚIONAL PENTRU EDUCAȚIE FIZICĂ ȘI SPORT

ANUL XXVI — Nr. 1209 (6643) | 4 PAGINI 30 BANI | Marți 23 martie 1971

CU TOATE PÎNZELE SUS, LA SNAGOV

Ieri, primele antrenamente ale lotului național de caiac-canoe

Ieri, flotila campionilor și a candidaților la viitoarele medalii a fost prezentă la primul rendez-vous de primăvară cu apele Snagovului. Au rămas, așadar, în urmă nesfîrșitele ceasuri petrecute între oglinzile bacului de pregătire, pe pîrtiile înzăpezite, în compania halterelor sau a mingilor de baschet, la bazin... A luat sfîrșit neastîmpărul celor pentru care pista nautică și balizele multicolore au atracția pe care o încearcă fotbaliștii la prima reîntîlnire cu terenul de joc, cu mingea.

★

Primele curiozități ale reporterului sînt satisfăcute fără intervenția antrenorilor. Lotul de caiac-canoe se prezintă evident remaniat. Mulți tineri, debutanți sau aflați la începutul activității competiționale, își poartă cu grijă padelele sau pagaele. Sezonul '71 va fi pentru unii dintre ei prilejul afirmării internaționale. Deocamdată, ne-o spune gabaritul lor (a fost, se pare, „iarna selecției"). Și — sperăm să nu fim infirmați — tradiția, creată în acest sport, ca în fiecare primăvară să apară performeri de valoare.

★

Nu întîlnim, însă, cîteva figuri binecunoscute : Ovidiu Rujan, Atanase Butelchin, Mihai Turcaș, Ivan Macarencu. Aflăm că toți au renunțat la activitatea competițională. Să vedem cine le va lua locul. Candidați — cum spuneam — sînt mulți !

★

Știrea zilei : Sciotnic are mîna în ghips. Accidentarea s-a produs la ultimul antrenament de... fotbal ! Trei săptămîni va fi spectator la morișca padelelor care a început, ieri, la Snagov. Antrenorii nu par, însă, prea îngrijorați. Sciotnic este sportivul care intră rapid în formă. Noul său partener, I. Iacob, nu pare, însă, la fel de liniștit. Echipajul de caiac dublu și-a propus pentru acest sezon obiective maxime. În orice caz, învățînd din pățania colegului său, Iacob promite să fie foarte atent în „fazele de poartă".

★

Antrenorii emeriți Radu Hușan și Nicolae Navasart s-au întors din Spania, unde au susținut un curs de expuneri și pregătire pentru tehnicienii din această țară. Impresii despre Madrid, Sevilla, corride, tangouri — dar ajungem repede la... Snagov.

— Începem o etapă de pregătire extrem de importantă, ne spune Radu Hușan. Avem proiecte îndrăznețe și, în cea mai mare măsură, împlinirea lor depinde de cantitatea și calitatea muncii pe care noi și sportivii o vom desfășura de-acum înainte, în cadrul antrenamentelor specifice.

— E prea devreme pentru a pune în discuție problema, alcătuirii echipajelor ?

— Nu. Bineînțeles, acum nu poate fi vorba de nominalizări, dar ideea de bază este clară, precis conturată : urmărim pregătirea a cîte 2—3 echipaje pentru probele olimpice. Credem că rivalitatea sportivă va duce la creșterea performanțelor și, poate, la surprize.

— Deocamdată, însă, pregătirea specifică începe în ambarcațiuni de simplu...

— Firește. Nu avem nici un motiv să schimbăm metodica de antrenament. Așadar, rulaj, kilometri parcurși sub „arbitrajul" cronometrului. Curînd vor începe și concursurile și o dată cu ele emoțiile, lupta aceea spectaculoasă pentru ocuparea unui loc în echipa națională pentru campionatele mondiale ale acestui an.

— Apropo, schimbarea recentă a locului de desfășurare — la Belgrad în loc de Jajce — ridică probleme deosebite pentru caiaciștii și canoiștii români ?

— Nu. Intenția organizatorilor este de a asigura participanților condiții mai bune de concurs. Știm că la Belgrad pista nautică este amenajată pe apele unui canal ferit de vînturi. De cîte ori au concurat aici, reprezentanții noștri au obținut rezultate excelente.

★

Grupul canoiștilor este cel mai tăcut. Marii campioni — Patzaichin, Covaliov, Calabiciov ș.a. — privesc îngîndurați cerul înnourat și se întreabă dacă pronosticurile meteorologice se vor adeveri. S-a anunțat, parcă, o răcire bruscă a timpului... Cea mai veselă este Viorica Dumitru : „Abia aștept să ieșim pe apă. Vremea ? Să fie oricum, numai vîntul să nu bată. Și chiar dacă va bate, tot trebuie să ne pregătim, nu ?"

★

La Snagov a apărut — la timp — și Renault-ul lui Aurel Vernescu. Pe apele lacului, alunecă ușor primele ambarcațiuni. Cronometrele încep să înregistreze strok-ul flotilei spre aurul medaliilor mondiale.

Dan GÂRLEȘTEANU

IVAN PATZAICHIN

MÎINE, OPTIMILE DE FINALĂ ALE CUPEI ROMÂNIEI

Așadar, amatorii de fotbal din 8 orașe au mîine posibilitatea să asiste la meciurile din „optimile" de finală ale Cupei României.

Iată partidele și conducătorii lor :

● **Sibiu : CRIȘUL ORADEA — FARUL.**
Arbitri : **T. Andrei** — la centru, I. Vințan și I. Vasiu (toți din Sibiu) — la linie ;

● **Plopeni : METALUL BUCUREȘTI — PETROLUL.**
Arbitri : **V. Liga** — la centru, I. Țifrea și G. Ștefănescu (toți din Galați) — la linie ;

● **Brașov : CHIMIA FĂGĂRAȘ — DINAMO BUCUREȘTI.**
Arbitri : **Z. Szecsei** — la centru, P. Vamoș și I. Soos (toți din Tg. Mureș) — la linie ;

● **Rm. Sărat : PROGRESUL BRĂILA — SPORT CLUB BACĂU.**
Arbitri : **V. Pîrvescu** — la centru, P. Căpățînă și C. Teodorescu (toți din Buzău) — la linie ;

● **Craiova : POLITEHNICA TIMIȘOARA — PROGRESUL BUCUREȘTI.**
Arbitri : **S. Mataizer** — la centru, A. Ene și N. Mogoroașe (toți din Craiova) — la linie ;

● **Hunedoara : U.T.A. — „U" CLUJ.**
Arbitri : **C. Pop** — la centru, N. Găman și M. Ostaficiu (toți din Hunedoara) — la linie ;

● **Tîrgoviște : F.C. ARGEȘ — STEAUA.**
Arbitri : **Em. Vlaiculescu** — la centru, M. Moraru și I. Chiriță (toți din Ploiești) — la linie ;

● **Tr. Severin : Rapid — C.F.R. TIMIȘOARA.**
Arbitri : **M. Biolan** — la centru, S. Drăgulici și C. Cojocaru (toți din Tr. Severin) — la linie.

Toate meciurile vor începe la ora 15,30.

În cazul că scorul va fi egal după 90 de minute, jocul va fi prelungit cu două reprize a cîte 15 minute fiecare. Dacă egalitatea se va menține și după prelungiri, în cazul cînd se întîlnesc două echipe de categorii diferite, cea de categorie inferioară se va califica pentru sferturile de finală ale „Cupei". În cazul cînd se întîlnesc două formații de aceeași categorie, după consumarea prelungirilor [ș]u va califica echipa mai tînără.

COMENTARIUL CAMPIONATULUI DE FOTBAL

Etapa a XVII-a a redescoperit eficiența șutului de la distanță

Caraman și Tufan statui ale bucuriei, în timp ce Adamache face încercarea absurdă de a respinge mingea, deja intrată în gol.

A fost o etapă cu multe puncte fierbinți. Trei victorii în deplasare nu apar în fiecare duminică. Două dintre ele au avut mari repercusiuni asupra extremităților clasamentului. Deocamdată, Progresul pare cu aripile frînte... În față e așa cum trebuia să fie: *multe echipe la diferențe mici.* Partidele netelevizate ale ultimei duminici au fost vizionate de un mare număr de spectatori. Ce ar putea conferi personalitate celei de a 17-a etape? În principal, cîteva elemente de ordin tactic. *Mai întîi ne vom referi la sporul de eficacitate obținut prin expedierea unor șuturi de la distanță.* U.T.A. a egalat pe Progresul în min. 45, printr-un șut teribil ca forță și precizie, expediat de către Birău de la aproximativ 25 de m. Execuția a fost perfectă și de aceea fundașul arădean trebuie să-și împartă oarecum meritele cu hazardul, fiindcă nu-l prea caracterizează asemenea reușite. Frățilă i-a dezmoștenit de două puncte pe craioveni tot printr-o asemenea „torpilă", trimisă din afara careului. Goluri mari, goluri decisive, goluri rare și de adîncă frumusețe. Cîte apărări aglomerate și meticuloase, cîte idei tactice machiavelice n-au sucombat în urma unor șuturi pornite de la distanță, acum cînd e din ce în ce mai greu să te apropii, să intri în careu, să eviți pentru o clipă marcajul aspru și obsesiv. *Trasul la poartă de la distanță reprezintă o armă tactică extrem de puternică, de care, la noi, puțini și rar își mai amintesc.* U.T.A. însă o onorează frecvent.

Rapidul nu e încă în formă, dar cîștigă din nou, după ce aproape 80 de minute nu știe cum arată terenul dincolo de centru. *Ce adevăr de interes general conține realizarea giuleștenilor ?* Ei au un mare portar și o apărare care nu-și pierde capul, ci, dimpotrivă, devine inexpugnabilă atunci cînd e asediată. Asemenea atuuri au făcut ca echipa Grantului să reziste atunci

Romulus BALABAN

(Continuare în pag. a 3-a)

ALEXANDRA NICOLAU ÎȘI MENȚINE LOCUL FRUNTAȘ LA BELGRAD

BELGRAD 22 (Agerpres). — După disputarea a 11 runde, în turneul internațional feminin de șah de la Belgrad continuă să conducă campioana mondială **Nona Gaprindașvili** (U.R.S.S.) cu 10 puncte și o partidă întreruptă, urmată de **Alexandra Nicolau** (România) 8½ puncte, **Margareta Teodorescu** (România), **Katia Iovanovici** (Iugoslavia), **Gordana Iovanovici** (Iugoslavia), **Corry Vreeken** (Olanda) toate cu cîte 5½ puncte, **Bilek** (Ungaria) 5 (1) puncte etc.

În runda a 11-a, Teodorescu (cu piesele albe) a cîștigat la Rujița Iovanovici, Gaprindașvili a învins-o pe Katia Iovanovici, Sokolova pe Vujanovici și Bilek pe Vreeken. Nicolau a remizat cu Gordana Iovanovici, rezultat consemnat și în partidele Asenova—Joerger și Jivkovici—Belamarici.

MIERCURI ȘI JO[...]

Întreceri amicale între gimnaștii români și sovietici

După cum am mai anunțat, două selecționate de gimnastică ale Uniunii Sovietice se află de vineri în țara noastră, pentru o perioadă de pregătiri comune cu cei mai buni sportivi și sportive din România. S-a căzut de acord ca gimnaștii români și sovietici să susțină și concursuri amicale. Cele două echipe feminine vor evolua în Orașul Gh. Gheorghiu-Dej (miercuri după amiază), în timp ce gimnaștii vor concura în Capitală (joi după-amiază, în sala Floreasca). Sînt programate numai exerciții liber alese.

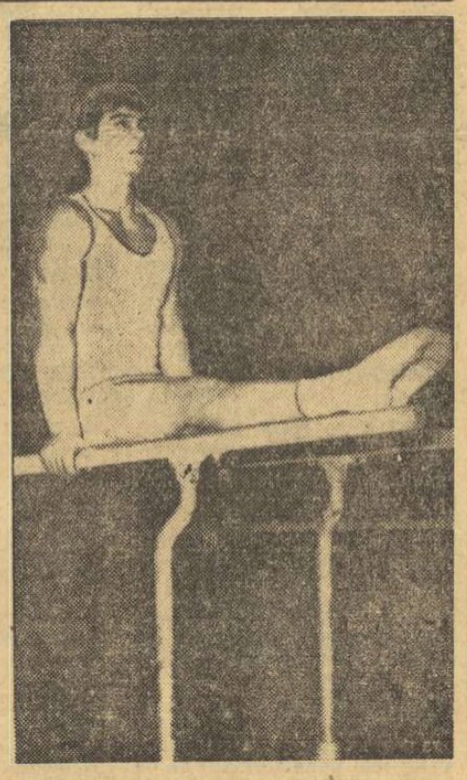

Dan Grecu, una din speranțele echipei noastre masculine, surprins la antrenamentul de ieri
Foto : Th. MACARSCHI

Demonstrații de tenis la Ploiești și Brașov

Ieri dimineața, tenismenii noștri fruntași au fost oaspeții liceului nr. 1 „I. L. Caragiale" din Ploiești. Întîmpinați de sute de elevi, în frunte cu directoarea liceului, profesoara emerită Aspasia Vasiliu, cei doi ași ai rachetei, Ion Țiriac și Ilie Năstase, au trebuit să răspundă la o adevărată avalanșă de întrebări, asupra activității lor plină de succese. Ei au primit din partea gazdelor un fanion purtînd stema orașului Ploiești și o inscripție festivă, datată 22 martie 1971.

A urmat o demonstrație de tenis, desfășurată la baza sportivă a liceului, la care au asistat peste 2.000 de spectatori, elevi și iubitori ai sportului din localitate, veniți special pentru a urmări pe excelenții noștri jucători.

Luni după-amiază, după ce au vizitat Uzina Steagul roșu din Brașov, unde s-au întreținut cu tineretul, Ion Țiriac, Ilie Năstase, Petre Mărmureanu și Viorel Marcu au făcut, în sala Armatei, plină pînă la refuz, o reușită demonstrație de peste 3 ore.

CONGRESUL OAMENILOR MUNCII

Astăzi, se vor deschide în Capitală lucrările Congresului Uniunii Generale a Sindicatelor din România, eveniment de seamă în viața oamenilor muncii din patria noastră.

Purtătoare ale unor îndelungate tradiții de activitate revoluționară, participante active în anii dinainte de Eliberare — sub conducerea Partidului Comunist Român — la lupta împotriva exploatării și asupririi, pentru apărarea intereselor celor ce muncesc, sindicatele din țara noastră — reprezentînd cea mai largă organizație de masă a clasei muncitoare, a tuturor oamenilor muncii — își aduc o contribuție de seamă — pe planuri multiple — la înfăptuirea construcției socialiste.

Așa cum se subliniază și în Tezele Consiliului Central al U.G.S.R. pentru Congresul care începe astăzi, sindicatele se preocupă de mobilizarea maselor de salariați la îndeplinirea și depășirea planurilor de stat, de antrenarea lor la conducerea și buna gospodărire a întreprinderilor socialiste, la ridicarea eficienței întregii activități economice. Ele participă la elaborarea și înfăptuirea hotărîrilor și măsurilor partidului și statului privind îmbunătățirea condițiilor de muncă și de viață ale salariaților, desfășoară o intensă activitate politico-ideologică și cultural-educativă în scopul dezvoltării conștiinței socialiste a oamenilor muncii, creșterii nivelului lor general de cultură, educării acestora în spiritul patriotismului și internaționalismului socialist, al devotamentului față de cauza socialismului.

În virtutea legii nr. 29 din decembrie 1967, sindicatele poartă și responsabilitatea activității sportive din întreprinderi și instituții. În strînsă colaborare cu organizațiile U.T.C., sindicatele acționează pentru atragerea unui număr cît mai mare de salariați, îndeosebi tineri, la practicarea exercițiilor fizice și sportului, a turismului, pentru inițierea de competiții cu caracter de masă, pentru consolidarea și dezvoltarea secțiilor de performanță din cluburile și asociațiile de pe lîngă întreprinderi și instituții, pentru asigurarea și continua creștere a bazei materiale destinate sportului, ca și pentru mai buna ei folosire.

În lumina analizei multilaterale făcute activității sindicatelor de către Plenara din 10—11 februarie a. c. a Comitetului Central al Partidului Comunist Român, a concluziilor și îndrumărilor cuprinse în cuvîntarea tovarășului **NICOLAE CEAUȘESCU,** rostită cu acel prilej, Congresul U.G.S.R. va oferi cadrul propice al unor vii și fertile dezbateri, al adoptării unor hotărîri și măsuri de natură să asigure o mai activă și eficientă participare a sindicatelor la desfășurarea întregii vieți economice, sociale și culturale din țara noastră, inclusiv la dezvoltarea mișcării sportive din întreprinderi și instituții.

Salutînd, în numele tuturor sportivilor din țara noastră, Congresul U.G.S.R., adresăm calde urări de succes lucrărilor sale.

I. MITROFAN

În „Cursa Păcii" — via Algeria — Maroc

O parte dintre rutierii care se pregătesc pentru întrecerile din Bulgaria, la plecarea în antrenamentul de ieri

● Rutierii noștri — invitați și în „Turul Marocului"

● „Olimpicii" participă la întrecerile din Bulgaria

La fel ca în fiecare an, și în această primăvară, rutierii noștri au luat un puternic start internațional. Ei sînt prezenți la cîteva întreceri de amploare, deși, evident, obiectivul urmărit este buna pregătire pentru „clasicele" sezonului, dintre care „Cursa Păcii" bate, cum se spune, la ușă...

SPECIALIȘTII FEDERAȚIEI s-au oprit asupra unui „7" puternic pentru cea de-a 24-a ediție a cursei Varșovia — Berlin — Praga : **Vasile Teodor, Constantin Grigore, Nicolae Ciumeți, Vasile Selejan, Alexandru Sofronie, Nicolae David** și **Ștefan Suciu.** Ei se află, în momentul de față, împreună cu antrenorul **Nicolae Voicu,** în „Turul Algeriei", competiție considerată drept un mijloc eficace de pregătire în vederea „Cursei Păcii". Rezervele lotului sînt : **Vasile Burlacu** și **Constantin Ciocan.**

FEDERAȚIA DE CICLISM DIN MAROC a solicitat forului nostru de specialitate să-și trimită o reprezentativă în „Turul Marocului", întrecere care se desfășoară între 1 și 11 aprilie. În principiu de acord, F.R.C. a telegrafiat antrenorului N. Voicu, sugerîndu-i ca — în cazul în care crede că este util pentru pregătire — la terminarea „Turului Algeriei" (28 martie) să se deplaseze la Casablanca pentru a lua parte la „Turul Marocului".

UN NUMEROS GRUP DE RUTIERI ROMÂNI concurează, între 28 martie și 4 aprilie, în Bulgaria. La cursele de fond organizate la Stara Zagora (28—29 martie), Gabrovo (30—31 martie) și Pleven (3—4 aprilie) se vor prezenta la start alergătorii **Vasile Burlacu, Dumitru Nemțeanu, Constantin Ciocan, Emil Rusu, Ion Cosma, Teodor Puterity, Cristian Camer, Cristian Tudoran, M. Bădilă, Ștefan Ene, Mihai Hrisoveni, Nicolae Gavrilă,** însoțiți de antrenorul **Ștefan Lemândroiu.** După cum se vede, în Bulgaria vor concura toți alergătorii noștri care se pregătesc pentru îndeplinirea baremului olimpic.

Șt. Chițu (Poiana Cîmpina), la conducere și C. Dovids (Metalul Buc.), animatorii principali ai concursului de motocros din Capitală, au fost victimele unor defecțiuni tehnice. Iată-i, în manșa a II-a, în luptă pentru primul loc

Foto :
ȘT. CIOTLOȘ

S-a reluat campionatul de hochei

SCORURI MARI PE PATINOARUL DIN MIERCUREA CIUC

MIERCUREA CIUC, 22 (prin telefon). De mulți ani, Ciucul nu a mai cunoscut o competiție hocheistică de importanța și amploarea celei care a început luni pe noul patinoar artificial acoperit din localitate : turul IV al campionatului diviziei A.

STEAUA — I.P.G.G. 9—0
(3—0, 2—0, 4—0)

Disputată pe o gheață de slabă calitate, care i-a incomodat net pe jucători, partida inaugurală s-a încheiat, cum era și firesc, cu victoria categorică a steliștilor. Pentru învingători, care au introdus în formație și cea mai tînără linie, meciul a constituit un util antrenament în vederea următoarelor partide. Studenții au acționat confuz, fără nici o tactică. Au înscris: **L. Iordan (2), Gheorghiu, Scheau, Popescu, Biro, Varga, Miricioiu** și **Calamar.** Confuz arbitrajul prestat de localnicii Balint și Kedveș.

AVÎNTUL MIERCUREA CIUC — AVÎNTUL GHEORGHIENI
12—2 (4—0, 2—0, 6—2)

Cel de-al doilea meci a fost o dispută județeană în... familie. În această partidă un cuvînt greu l-a avut rutina și plusul de experiență al gazdelor. Acționînd în viteză și cu simțul porții, ele au izbutit să fructifice majoritatea ocaziilor. În ciuda scorului categoric, hocheiștii din Gheorghieni au jucat, totuși, frumos, combinativ (mai ales în repriza secundă), avînd și cîteva ocazii de gol. Au marcat : **Bășa** (2), **Baka** (2), **Jeré** (2), **Ballo** (2), **Csiszer** (2), **Fülöp** și **Kraus** pentru învingători, respectiv **Kemeneș II** și **György.** Bun arbitrajul cuplului bucureștean Mureșan—Barbu.

DINAMO BUCUREȘTI — AGRONOMIA CLUJ
7—2 (0—0, 5—1, 2—1)

Meci foarte dinamic, de bună factură tehnică. Au marcat: Bandas (2), Costea, Hușanu, Tureanu, Pană și Moiș (pentru Dinamo), respectiv, Texe și Kozan. Bun arbitrajul cuplului G. Tașnadi — C. Zgîncă.

Silviu POP, coresp.

VOLEI

IN MECI RESTANȚĂ

I.E.F.S.—EXPLORĂRI: 3—1

Aseară, în sala Progresul, s-a disputat partida restantă din cadrul diviziei A dintre formațiile masculine I.E.F.S. și Explorări Baia Mare. Deși studenții au obținut — așa cum era de așteptat — victoria, ei au fost nevoiți să se întrebuințeze serios în fața unei echipe eliberate de orice emoții (Explorări este deja retrogradată) și care, părăsind divizia A, caută să nu lase impresii nefavorabile măcar în acest final de campionat. Riposta băimărenilor în meciul de aseară a fost într-adevăr dîrză, însă nu i-a putut aduce mai mult decît victoria într-un set, deoarece I.E.F.S. este, totuși, o echipă superioară valoric, mai tînără și mai omogenă. Primele două seturi au fost echilibrate, în primul studenții avînd un finiș irezistibil, iar în cel de-al doilea băimărenii refăcînd spectaculos un handicap apreciabil (3—8) și cîștigînd pe merit. În următoarele două, gazdele, cu Corbeanu introdus în joc, s-au impus mai clar, adjudecîndu-și în acest fel victoria în meci cu 3—1 (10, —11, 7, 5) și urcînd pe locul 5 în clasament. Bucureștenii nu au folosit în acest joc pe trăgătorul principal Pop și au rulat toate rezervele. S-au remarcat: Arbuzov (ca întotdeauna extrem de util echipei), Corbeanu, Săsăran de la învingători, Andreica de la învinși. Ireproșabil arbitrajul bucureștean V. Săndulescu — E. Vintilescu.

Alin BARBU

ETAPA A XV-a ÎN DIVIZIA B

Duminică, în divizia B, s-au disputat partidele etapei a XV-a. Iată rezultatele:

FEMININ, *seria I:* Voința Brașov — Spartac Buc. 3—1. I.T.B. Informația — Voința Zalău 3—0, Corvinul Deva — Viitorul Bistrița 3—0, Sănătatea Arad — Drapelul roșu Sibiu 3—0, Voința Oradea — Medicina Cluj 3—1, Medicina Tg. Mureș — Voința M. Ciuc 2—3; *seria a II:* A.S.E. Buc. — Progresul Buc. 2—3, Constructorul Buc. — Flacăra roșie Buc. 3—0, Voința Constanța — Viitorul Buc. 1—3, Sănătatea Tîrgoviște — Universitatea Buc. 0—3, Universitatea Iași — Politehnica Galați 3—1, Electromotor Pitești — Sănătatea Ploiești 3—2.

MASCULIN, *seria I:* Voința Buc. — A.S.A. Sibiu 1—3, Progresul Buc. — C.F.R. Cluj 3—1, Politehnica Brașov — Alumina Oradea 3—2, Industria sîrmei C. Turzii — Silvania Șimleul S. 3—0; *seria a II-a:* Universitatea Buc. — Electra Buc. 2—3, Politehnica Iași — Medicina Buc. 2—3, Aurora Buc. — Relonul Săvinești 1—3, Oțelul Galați — Universitatea Craiova 0—3, Electroputere Craiova — Vagonul Ploiești 3—1, Constructorul Suceava — Farul Constanța 3—0.

ÎN FAȚA FILEULUI

• Turneul final al campionatului masculin se va desfășura în perioada 1—7 aprilie la Sibiu (turul) și la Brașov (returul), nu la Brăila sau Ploiești cum se hotărîse inițial. Meciurile, la care vor participa primele 4 echipe (Steaua, Rapid, Dinamo și Politehnica Galați), sînt programate astfel: turul între 1 și 3 aprilie, iar returul între 5 și 7 aprilie.

• *În urma contestației făcute de conducerea echipei masculine Universitatea Craiova, rezultatul meciului de divizia B, Aurora București — Universitatea Craiova, a fost omologat cu 3—0 în favoarea voleibaliștilor craioveni, întrucît bucureștenii au prezentat legitimațiile fără viza medicală pe anul 1971. Reamintim că Aurora cîștigase partida cu 3—2.*

• *În perioada 20 aprilie — 4 mai, reprezentativele de tineret (băieți și fete) ale țării noastre vor susține, în deplasare, cîteva întîlniri cu formațiile similare ale U.R.S.S. și, probabil, R.D.G.*

PLENARA COMITETULUI FEDERAL

• Vineri, 26 martie, ora 16, la sediul C.N.E.F.S., va avea loc plenara Comitetului federal al F. R. Volei.

baschet

Campionatul masculin s-a încheiat

VACANȚĂ, DAR NU ȘI PENTRU SELECȚIONABILI

Sala Armatei din Brașov a fost, timp de 4 zile, gazdă primitoare pentru toate echipele masculine din divizia A care și-au disputat ultimul turneu al campionatului național, ediția 1970—1971. Organizatorii s-au străduit și au reușit să ofere condiții optime de desfășurare a competiției. Partidele s-au disputat într-un climat de fair-play lăudabil, spre deosebire de turneele anterioare unde au fost înregistrate și acte de indisciplină. Acest aspect trebuie subliniat mai ales pentru faptul că la Brașov **s-a dat o luptă acerbă pentru evitarea retrogradării,** luptă în care erau angajate trei echipe: Politehnica Cluj, Politehnica Brașov, Farul. Dacă direct nu s-au întîlnit decît Farul și Politehnica Cluj (au cîștigat constănțenii), în schimb „jocul rezultatelor" celorlalte partide ar fi putut hotărî ce echipe vor părăsi primul eșalon al baschetului. Dar, spre cinstea tuturor, a jucătorilor, antrenorilor, arbitrilor, meciurile au prilejuit o dispută sportivă dreaptă, în care învingător a fost întotdeauna cel mai bun. În aceste condiții au părăsit prima divizie Politehnica Brașov și Farul Constanța.

Dar, să părăsim zona lanternei roșii și să ne ocupăm de fruntașe. Dinamo București, cu lotul cel mai valoros și omogen, cu un antrenor — prof. Dan Niculescu — priceput, competent și inimos, a cîștigat fără drept de apel pentru a noua oară titlul național. Pentru realizările obținute antrenorul și sportivii respectivi merită sincere felicitări. Cucerirea și a **„CUPEI ZIARULUI SPORTUL"**, oferită echipei cu cea mai mare eficacitate, atestă marile posibilități ale team-ului din șoseaua Ștefan cel Mare care, sperăm, nu se va mulțumi doar cu succesele din campionatul intern.

Locul 2 a fost asaltat de două echipe: **STEAUA** (antrenor Vasile Popescu) și **POLITEHNICA BUCUREȘTI** (antrenor Stela Rusu). El a fost obținut de militari care, în ultimul joc de la Brașov, au reușit să depășească, greu, cu un punct, formația Rapid.

O ascensiune spectaculoasă: pe locul 4 I.C.H.F. București. Echipa Întreprinderii de Construcții Hidrotehnice și foraje a ajuns, spre surprinderea multor specialiști, în primele rînduri. Antrenorul federal Alexandru Popescu remarca: **„Un antrenor muncitor, bun organizator (M. Ionescu) și sportivi la care unele cluburi au renunțat prematur (vezi Steaua), au reușit o bună performanță și acest fapt este demn de reținut".**

Baschetul universitar a fost bine reprezentat numeric în prima divizie: șapte echipe. Dintre acestea au o valoare constant bună **Universitatea Cluj** și **Timișoara.** Politehnica Galați și I.E.F.S. au trecut — anul acesta — printr-o perioadă mai grea. Unii jucători valoroși ai acestor formații au optat, după absolvirea facultății, pentru alte echipe. Chivulescu (Politehnica) pentru Dinamo, iar Tarău și Irimie (I.E.F.S.) pentru Steaua. Politehnica Cluj **s-a salvat de la retrogradare și antrenorul E. Sarosi** are obligația morală de a încerca, în ediția **următoare, să** pună pe picioare **o echipă care** să nu mai dea bătaie de cap clubului.

Peste a 22-a ediție a campionatului național de baschet masculin s-a tras cortina. Majoritatea jucătorilor intră, pe merit, într-o binemeritată vacanță. Ce se întîmplă, însă, cu sportivii selecționați în lotul național? Antrenorul reprezentativei, Dan Niculescu, a selecționat următorul lot, cu care va începe bătălia pentru participarea la C. E.: **Albu, Diaconescu, Chivulescu, Dragomirescu, Tarău, Oțelac, Savu, Cîmpeanu, Czmor, Sdrenghea, Popa, Georgescu** și **Pîrșu. Horia Demian** nu a putut răspunde afirmativ selecționării din cauza pregătirii lucrării de doctorat, **Novac** este, încă, în convalescență, iar **Roman** (Politehnica Cluj) își va satisface stagiul militar. După vizita medicală, din aceste zile, selecționabilii vor urma un program de pregătire care are ca scop final participarea la turneul de calificare pentru C. E. de la Katowice din 17—21 mai. Pînă atunci prezența la turneul de la Antibes și la **„Marele premiu al orașului Sofia"**, unde vor evolua cele mai bune echipe de baschet din Europa. La 17 și 18 aprilie, Bucureștiul va găzdui dubla întîlnire dintre reprezentativele României și Cehoslovaciei.

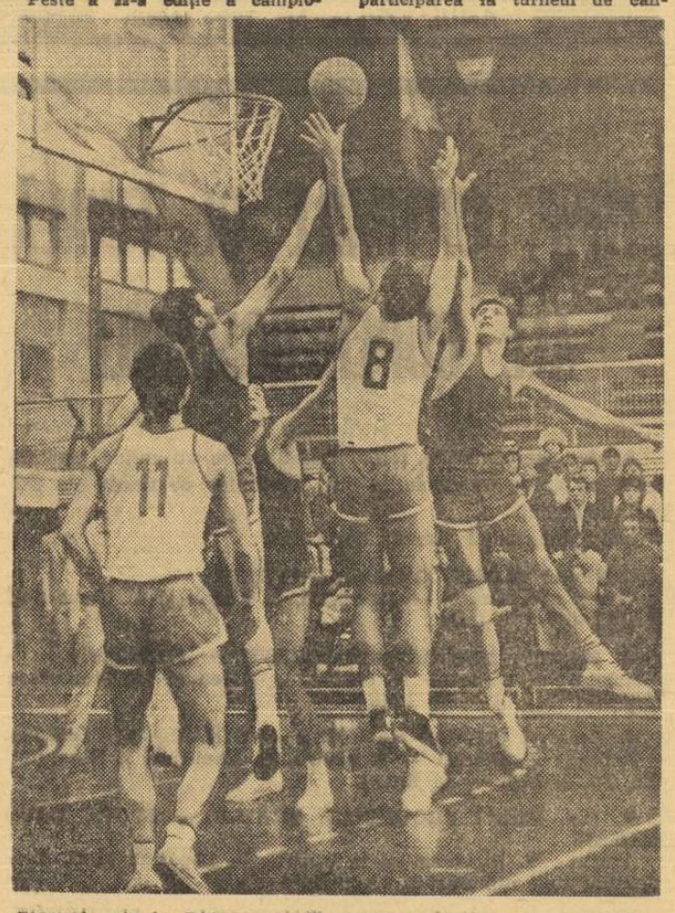

Eternele rivale Dinamo și Steaua au oferit și în acest campionat dispute deosebit de pasionante, din care redăm o fază surprinsă de fotoreporterul nostru Dragoș NEAGU, într-un meci ce a avut loc în sala Floreasca.

Deci, pentru baschetbaliști vacanța a început, dar pentru cei mai buni dintre ei urmează o nouă perioadă de muncă care, sperăm, se va solda cu obținerea calificării la campionatele europene.

Paul IOVAN

CE ESTE ȘI CE-AR TREBUI SĂ FIE EȘALONUL SECUND

În jurul diviziilor secunde ale jocurilor sportive s-au țesut, în decursul anilor, adevărate păienjenișuri de opinii, cele mai multe dintre ele critice. Ce este și ce-ar trebui să fie eșalonul cadeților pentru baschet, volei, rugby, handbal? O grupare latură lnică sau o treaptă pe scara marii performanțe? Un scop în sine, acela de a da posibilitatea sportivilor care, dintr-un motiv sau altul, nu mai pot ajunge în primul eșalon al jocului preferat, sau o trambulină de lansare a talentelor? Un capăt de drum (pentru mediocrități), un refugiu (pentru „crepusculari") sau un mediu preparator al virtuozilor de mîine?

Răspunsurile cu care s-au ales cei ce și-au pus asemenea întrebări reluau, de obicei, prima alternativă. Într-adevăr, cu o parțială excepțare a handbalului, jocurile sportive la nivelul diviziei B suferă fie de mediocritate, fie de senectute, nu sînt, cum ar părea firesc, un izvor generos pentru prima treaptă. În felul acesta, diviziile B formează o lume a lor, legată prin fire șubrede de sferele vecine (juniorii și divizia A). Deunăzi, un pasionat antrenor de rugby începuse să ne enumere echipele secunde lipsite de perspectivă, cu elemente fără valoare sau îmbătrînite. A renunțat însă, fiindu-i mult mai ușor să ne pomenească vreo 2—3 echipe tinere, în care se aflau, după părerea sa, și cîțiva jucători cu reale perspective. Un specialist în baschet ne relata faptul că divizionarele B, suferind de aceleași metehne și fiind în majoritate echipe universitare (!), sînt complet ignorate de conducerile cluburilor, de organele sportive locale, de public. Eșalonul secund voleibalistic este la rîndul său poate cea mai concludentă probă de închistare. În 48 de echipe nu găsești mai mult de 2—3 jucători și tot atîtea jucătoare care să corespundă unor cerințe de progres pe treapta superioară a performanței. Aceasta în timp ce, de pildă, campioana olimpică a U.R.S.S. la fete avea în sextetul de bază două jucătoare de B!

Mulți își pun problema revizuirii concepției despre divizia secundă, a reintegrării acesteia în lanțul performanței. Specialiștii din volei, de pildă, dezolați în ceea ce privește randamentul actual al „B"-ului, propun — și cu multă dreptate — instituirea unor limite de vîrstă pentru jucătorii acestei divizii, transformînd-o astfel într-un campionat de tineret. Desigur, este o soluție interesantă pentru toate jocurile sportive. În acest fel, diviziile secunde ar fi investite cu menirea de a tria elementele, denotînd calități promițătoare, din rîndul echipelor de juniori și școlare.

Astfel s-ar confirma sau infirma posibilitățile lor de progres, scutind eșaloanele maxime de încercări, uneori infructuoase, cu sportivi care nu justifică încrederea acordată de marile cluburi. Pe de altă parte, această nouă reglementare ar stăvili refluxul de jucători mediocri sau depășiți ca vîrstă dinspre primele divizii.

Se știe însă că nivelul valoric al unui tînăr în sporturile colective poate fi susținut și bine completat de prezența celor cu mai multă experiență, și că în perfecționarea măiestriei primilor, „bătrînii" au un rol de loc neglijabil. Într-o echipă, 2—3 vîrstnici sînt necesari. Dar se pare că antrenorii divizionarelor B preferă, în marea lor majoritate, mînați de acea himeră care este rezultatul, numai jucători în vîrstă pe care nu valoarea, ci experiența mai vastă îi situează, în anumite momente, mai sus decît unele talente autentice, mai puțin rodate. Așa stînd lucrurile, cu greu pot pătrunde și se pot afirma în aceste echipe juniorii.

Ar fi mai bine ca federațiile să impună limite de vîrstă, restrîngînd dreptul de utilizare de către aceste echipe a mai mult de 2—3 jucători bătrîni. Numai așa diviziile secunde vor deschide mai larg porțile tineretului. Atunci există posibilitatea ca și diviziile școlare să aducă la porțile diviziilor secunde cele mai bune produse ale lor. Și drumul performanței ar deveni firesc, iar „B"-ul s-ar înscrie și el integral pe această orbită.

Aurelian BREBEANU

natație

TURNEUL DE POLO

DE LA BELGRAD VA FI MAI CONCLUDENT

Cele două partide inaugurale ale sezonului au adus reprezentativei române de polo tot atîtea victorii în fața Cehoslovaciei. Scorurile realizate, 7—2 (sîmbătă) și 5—1 (duminică), par la prima vedere destul de nete. Dar pentru orice specialist care a urmărit ambele partide ele nu sînt suficient de convingătoare, mai ales că au fost obținute în fața unei formații din cel de al doilea eșalon valoric de pe continent, care, pe deasupra, s-a și prezentat slab pregătită.

De altfel, antrenorii **A. Grințescu** și **N. Firoiu** au fost primii care și-au manifestat nemulțumirea față de evoluția selecționaților referindu-se în special la ineficacitatea acțiunilor ofensive. Și pe bună dreptate. Dacă în ceea ce privește pregătirea fizică nu am avea prea mult de reproșat componenților lotului, aceasta fiind una din principalele lor arme cu care și-au distanțat adversarii de fiecare dată în cea de a 4-a repriză, în schimb, latura tehnică a evoluției lor a lăsat de dorit. Precizia paselor mai ales în faze decisive), a șuturilor pe poartă (și țăria lor estora) nu se ridică încă la nivelul pretins unei echipe ce aspiră la calificarea pentru J.O.

Firește, nu este vorba decît de cîteva impresii care vor fi în mod cert mai complete după turneul internațional de la Belgrad (se desfășoară la sfîrșitul acestei săptămîni), unde echipa română va fi supusă unor examene mult mai concludente în partide cu Iugoslavia, Italia și Bulgaria, echipe cu o valoare superioară celei cehoslovace.

ÎNVINGĂTORI LA SOFIA, ÎNOTĂTORII POLONEZI CONFIRMĂ FORMA EXCELENTĂ

SOFIA 22 *(prin telefon de la corespondentul nostru)* Sîmbătă și duminică s-a desfășurat în bazinul acoperit de 50 m din localitate dubla întîlnire dintre selecționatele Bulgariei și Poloniei. Întrecerea feminină a revenit gazdelor cu 66—64, iar cea masculină formației poloneze (care va evalua săptămîna aceasta la București) cu 78—53. Cu acest prilej, înotătorii polonezi au confirmat forma excelentă în care se află și au justificat poziția lor valorică în rîndul celor mai bune formații de pe continent. Iată și rezultatele tehnice ale întrecerii masculine:

100 m liber: Chmelewski (P) 55,6, Stoev (B) 57,2, Wudowski (P) 57,8; *400 m liber:* Woitakaitis (P) 4:27,0, Wislicki (P) 4:24,9; *4x200 m liber:* Polonia 8:29,1; *100 m spate:* Dlucik (P) 63,5, Kolarov (B) 64,1, Zaluski (P) 64,6; *200 m spate:* Kolarov 2:21,0, Zaluski 2:22,0, Reinan (P) 2:22,9; *100 m bras:* Smiglak (P) 1:12,2, Ceacarov (B) 1:12,3, Klukowski (P) 1:12,7; *200 m bras:* Ceacarov 2:36,7, Dyrek (P) 2:37,5, Smiglak 2:38,2; *100 m delfin:* Chudzinski (P) 61,1, Dobrev (B) 61,4, Czaplicki (P) 61,7; *200 m delfin:* Dobrev 2:14,0, Krawczik (P) 2:16,0, Czaplicki 2:20,3; *400 m mixt:* Pacelt (P) 4:57,8, Ceacarov 4:59,9, Krawczik 5:05,5; *4x100 m mixt:* Polonia 4:09,5, Bulgaria 4:13,0.

Toma HRISTOV

box

BOXERII FRUNTAȘI VOR FI PREZENȚI LA ZONE

Înregistrăm cu satisfacție măsura — mai de multă vreme sugerată de ziarul nostru — adoptată de biroul federal și care obligă pe toți boxerii îndreptățiți, fără nici o excepție, să participe la fazele preliminarii ale campionatului național, în așa fel încît calificarea în finale să devină un act de echitate sportivă și nimeni să nu mai fie beneficiarul unui favoritism anume (cum se întîmpla — sub focul, nejuat în seamă, al criticilor noastre — în ultimii ani). Excepțarea membrilor lotului și a altor boxeri de valoare de la fazele de zonă, le crea o stare privilegiată, de loc morală. Acum, și acești pugiliști vor trebui să facă proba practică a valorii lor, pentru a putea promova.

Noua situație ridică însă două probleme. Prima se referă la intenția federației de a prelungi pregătirea în lot a unor boxeri, tocmai în această perioadă în care trebuie să prevaleze interesele cluburilor sportive. Și încă lăsăm la o parte aspectul, de loc neglijabil, al disproporției inechitabile de pregătire — înaintea unei competiții naționale — între cei preparați la lot și cei rămași acasă! Acum e vremea să-și spună cuvîntul cluburile, secțiile de box și antrenorii lor, adică factorii direct interesați în obținerea medaliilor la campionatele țării.

A doua problemă vizează conștiința antrenorilor, capacitatea lor de discernămînt. În condițiile noi, ale prezenței unor boxeri redutabili la faza de zonă, nu mai este recomandabilă urcarea în ring a oricărui debutant care a profitat (de exemplu) de faptul că la categoria sa nu a existat în tot județul un contracandidat.

Iată deci pe boxerii de categoria I, maeștri și maeștri emeriți, trași la sorți pentru faza de zonă a campionatului individual, ce se va desfășura între 5 și 11 aprilie, în 8 localități: **Categoria semimuscă:** V. Drăgan (Ploiești), M. Lămîzeanu (Galați), Șt. Boboc (Bacău), Gh. Cristea (Timișoara), A. Ursulescu (Tr. Severin), A. Mihai (Sibiu), P. Ganea (Tg. Mureș). Între paranteze sînt trecute localitățile unde se desfășoară zonele. **Categoria muscă:** V. Ivan (Sibiu), C. Gruiescu (Constanța), N. Cordoș (Tr. Severin), O. Badea (Ploiești), V. Rădulescu (Timișoara), I. Niculau (Galați), I. Pop (Bacău), C. Ciucă (Tg. Mureș), I. Găureanu (Timiș.), T. Chirilă (Galați). **Categoria cocoș:** I. Lungu (Bacău), A. Dumitrescu (Constanța), A. Moraru (Galați), P. Iuga (Timiș.), M. Popescu (Sibiu), M. Grigore (Tr. Severin), I. Ciocoi (Ploiești), I. Glăvan (Tg. Mureș), C. Soșoiu (Timiș.), P. Ocică (Constanța). **Categoria pană:** P. Nedelcea (Ploiești), G. Pometcu (Tg. Mureș), M. Toni (Sibiu), M. Dumitrașcu (Constanța), Șt. Hîrșu (Timiș.), I. Otvoș (Ploiești), O. Amăzăroaie (Galați), I. Manole (Bacău), N. Giju (Tr. Severin), Gh. Stan (Bacău), N. Dumitru (Tr. Severin). **Categoria semiușoară:** C. Stanef (Tg. Mureș), Gh. Ciochină (Constanța), A. Iliescu (Bacău), A. Simion (Ploiești), Gh. Pușcaș (Galați), C. Hoduț (Timiș.), C. Bumb (Sibiu), Antoniu Vasile (Tr. Severin), I. Costin (Ploiești), Gh. Popa (Timiș.), I. Magerl (Tr. Severin), C. Negoescu (Bacău), C. Drugă (Constanța), N. Delcu (Sibiu), C. Muscă (Tg. Mureș), V. Brătie (Galați), V. Kiss (Bacău), N. Moldovan (Galați). **Categoria ușoară:** C. Cuțov (Ploiești), A. Iacob (Tg. Mureș), N. Paraschiv (Timiș.), Gh. Bădoi (Constanța), P. Dobrescu (Tr. Severin), Gh. Roșca (Bacău), A. Simionescu (Sibiu), I. Crețu (Constanța), Gh. Rotaru (Galați), C. Stanciu (Tg. Mureș), C. Guțuț (Ploiești). **Categoria semimijlocie:** V. Zilberman (Sibiu), Gh. Ene (Ploiești), I. Hodoșan (Bacău), Al. Popa (Constanța), D. Moraru (Timiș.), C. Stan (Tr. Severin), Gh. Peteanu (Sibiu), C. Mihai (Galați), Al. Matiuș (Tg. Mureș), C. Ghiță (Tg. Mureș), R. Lazea (Bacău). **Categoria mijlocie mică:** I. Covaci (Sibiu), I. Györffy (Ploiești), T. Nicolae (Bacău), M. Deheleanu (Tr. Severin), V. Tîrb (Tg. Mureș), E. Constantinescu (Constanța), D. Mihalcea (Galați), N. Enciu (Timiș.), C. Melinte (Tr. Severin), C. Naghi (Timiș.). **Categoria mijlocie:** H. Stump (Bacău), A. Năstac (Constanța), S. Tîrlă (Timiș.), C. Cojocaru (Tg. Mureș), I. Petrea (Sibiu), I. Olteanu (Ploiești), V. Tecuceanu (Galați), Gh. Chivăr (Tr. Severin). **Categoria semigrea:** I. Monea (Sibiu), P. Cîmpeanu (Bacău), D. Bucur (Ploiești), P. Pîrvu (Constanța), A. But (Galați), I. Silișteanu (Tg. Mureș), P. Cojocaru (Timiș.), M. Constantinescu (Tr. Severin). **Categoria grea:** I. Alexe (Ploiești), Al. Prohor (Tg. Mureș), A. Iancu (Tr. Severin), I. Sănătescu (Galați), D. Zelinca (Constanța), I. Dascălu (Bacău).

Stabilirea participanților este o operație care implică răspunderea totală a antrenorilor.

Cu asemenea măsuri de prevedere, poate că nu vom mai asista la gale maraton, pînă tîrziu în noapte, cum ne-a fost dat în alți ani.

După meciul cu echipa Danemarcei

CLARIFICĂRI — ABIA LA CAMPIONATELE NAȚIONALE

O întîlnire prietenească internațională, care tinde să devină tradițională, își are desigur rostul ei, pe care meciul de box dintre echipele României și Danemarcei l-a subliniat. Mult mai puțin afirmativi putem însă fi cînd este vorba de caracterul de test al unei astfel de întîlniri. Meciul de sîmbătă seara din sala Floreasca nu a putut proba concludent starea prezentă a elitei boxului românesc. Pentru orice spectator era evident că în fața adversarului dat, superioritatea pugiliștilor români se considera apriorică. Dar, elementele acestui avantaj trebuiau demonstrate. În putere, în disponibilitate de luptă, în pregătire fizică și în pregătire tehnică, boxerii români s-au arătat inițial mai buni, dar toate aceste însușiri au fost încercate pe martori prea plăpînzi, prea docili. Oricine ar fi preferat proba mai dură a bătăioșilor italieni, sau a metodicilor polonezi, dacă nu chiar a complecșilor boxeri sovietici.

Dintre pugiliștii români **ne-au plăcut: Constantin Grujescu** (cu excelentele laterale de stînga pe care — încă prea rar — le alternează cu laterale de dreapta și chiar cu upercuturi), **Pavel Nedelcea** (muncitor, apropiindu-se tactic și... tacticos de adversar, învăluindu-l și lovindu-l cu economie voită), **Ion Monea** (absolut în nota lui de siguranță, dominată de rutină) și **Ion Alexe** (ameliorat față de ultimele apariții în public). **Cu lacune tactice s-au prezentat în ring: Aurel Mihai** (care nu s-a descurcat strălucit în fața unui copilandru, întîrzînd în a-i deschide garda), **Aurel Iliescu** (care s-a blocat bine, a trimis directe de stînga puternice, dar a încîlcit inutil lupta) și **Horst Stump** (care s-a uitat de existența upercutului într-un meci care impunea cu precădere acest procedeu). **Un capitol special pentru Ion Györffi** (care a cîștigat în forța loviturilor, dar a pierdut concomitent din puritatea stilului) și mai ales pentru **Calistrat Cuțov** (același boxer neîntrecut, care pornește neiertător la luptă cu ochii deschiși, dar care intră surprinzător în momente de confuzie, lăsînd impresia că o dată cu schimbarea categoriei de greutate a pierdut ceva din siguranță, din luciditate). Foarte relaxat, **Victor Zilberman** nu poate fi judecat după nici 5 minute de luptă.

Pentru clarificări, nu ne rămîne decît să așteptăm faza de zonă și apoi finalele campionatului național.

Victor BĂNCIULESCU

PAREREA OASPEȚILOR

Văzut cu ochi danezi, meciul s-a desfășurat așa cum ne-am temut. România este pentru Danemarca un adversar prea puternic și deși am obținut și noi o victorie, rezultatul corect al meciului ar fi trebuit să fie 11—0. Doi boxeri români m-au impresionat cu deosebire: Cuțov și Monea. Pe amîndoi i-am mai văzut la campionatele europene de la București și nici de data aceasta ei nu m-au decepționat. Trebuie, totuși, să spun că Monea a devenit ceva mai lent, dar în ultimele două minute împotriva lui Ralf Jensen el a arătat că este cu adevărat cel mai bun. După Monea — Jensen, cel mai bun meci mi s-a părut Cuțov—Sivebaek. Dar, dacă ținește să ajungă în fruntea elitei europene, Cutov va trebui să lucreze mai mult decît împotriva danezului. Numărul trei în echipa română mi s-a părut Gruiescu, un boxer foarte puternic și elegant, care poate ține cu succes locul lui Ciucă, Alexe și Zilberman, m-au decepționat, pentru că amîndoi au avut drept adversari pe cei mai slabi boxeri danezi. Același lucru este valabil și pentru Györffi. Nedelcea și Iliescu au lăsat o impresie netă, dar am văzut și români mai buni la aceste categorii. Mihai Aurel și-a făcut prea mult de lucru cu tînărul danez.

Mogens JACOBSEN
redactor la
„Berlingske Tidende"
Copenhaga

ciclism

190 DE CONCURENȚI, PE ȘOSEAUA OLTENIȚEI

Duminică pe șoseaua Olteniței, ciclismul a cunoscut o susținută activitate. În cele 5 probe de fond organizate în bune condițiuni de către Școala sportivă nr. 2, s-au întrecut 190 de concurenți (cifră, dacă nu ne înșelăm, record), printre care numeroși sportivi din provincie: Ploiești, Constanța, Plopeni, Brașov și Cluj. Vremea excelentă ca și buna pregătire a majorității concurenților au prilejuit dispute interesante clarificate abia pe linia de sosire.

Seniori: 1. N. Gavrilă (St), 2. C. Gonțea (St), 3. C. Ciocan (D), 4. St. Ene (St.), 5. Fl. Negoescu (St), **juniori mari:** 1. I. Gavrilă (St), 2. A Vilcu (St), 3. N. Voican (Șc. sp. 3), 4. T. Drăgan (Voința), 5. G. Pîrvulescu (St.). **juniori mici:** 1. A. Ciobanu (Voința Ploiești), 2. Dan Andrei (St.), 3. N. State (Petrolul), 4. A. Florea (Șc. sp. 3), 5 I. Lăzărescu (Șc. sp. 3). **Semicurse:** 1. P. Neacșu (D), 2. Gh. Constantinescu (Olimpia), 3. V. Gună (St), 4. Șt. Barbu (D), 5. D. Popescu (Șc. sp. 1). **Bicicliste turism:** 1. I. Dumitru (Șc. sp. 1), 2. Cr. Lupu (Șc. sp. 2), 3. A. Daniel (St.), 4. N. Dobrescu (Olimpia), 5. C. Ștefan (D).

NOI COMPETIȚII PENTRU RUTIERI

Dacă vremea se menține bună, cicliștii vor avea în fiecare săptămînă cel puțin o acțiune competițională. Astfel, joi după amiază — pe circuitul din str. Cîmpinei — are loc ultima etapă a „Cupei Semicentenarului", întrecere organizată de comisia de ciclism a municipiului București. În continuare, duminica — pe șoselele din împrejurimile Capitalei — vor fi organizate întreceri de fond atît pentru seniori cît și pentru juniori.

În luna aprilie, programul se va mări și va cuprinde și curse de amploare. Prima dintre ele este „Cupa Steaua" (7—9 aprilie), urmată la scurt interval de timp de tradiționala întrecere dotată cu Cupa „F.R. Ciclism" (11—14 aprilie). „Cursa Munților" — competiție de fond internațională — este organizată anul acesta între 19 și 22 aprilie. Startul la Sinaia, sosirea (din ultima etapă) la București. La această întrecere vor fi prezenți și membrii lotului național pentru „Cursa Păcii", precum și o serie de rutieri de peste hotare.

Așteptăm vești din provincie (îndeosebi din Brașov, Cluj, Tg. Mureș, Ploiești și Brăila) despre competițiile organizate acum la începutul sezonului.

tir

„Cupa primăverii" — 1-4 aprilie

Una dintre cele mai importante competiții ale noului sezon, la arme cu glonț, *„Cupa primăverii"*, care inițial trebuia să aibă loc în zilele de 25—28 martie, s-a amînat pentru 1—4 aprilie. Ședința tehnică va avea loc miercuri 31 III ora 14 la sediul F.R.T.

Conferința anuală a Federației române de tir va avea loc marți, 6 aprilie.

scrimă

MIHAI ȚIU ȘI SUZANA ARDELEANU CAMPIONI AI CAPITALEI LA FLORETĂ

La o săptămînă după sabreri și spadasini, floretiștele și floreciștii din București și-au disputat, pe planșele de la sala Floreasca II titlurile de campioni ai Capitalei. Ca și la celelalte arme, reprezentanții clubului Steaua au terminat pe primul loc, titlurile revenind Suzanei Ardeleanu și lui Mihai Țiu.

Remarcăm, pe de altă parte, absența a două trăgătoare de frunte, Ileana Drîmbă și Olga Szabo, ambele bolnave, precum și prezența în finală a două trăgătoare din lotul de tineret: Magdalena Bartoș și Viorica Draga. În proba masculină, de semnalat absența lui I. Falb.

CLASAMENTE — *Feminin:* 1. Suzana Ardeleanu (Steaua) 5v; 2. A a Pascu (Steaua) 4v 3. Ecaterina Stahl (Steaua) 3v; 4. Viorica Draga (Șc. Sp. nr. 1) 2 v; 5. Rodica Văduva (I.E.F.S.) 1v; 6. Magdalena Bartoș (Viitorul) 1v; *Masculin:* 1. M. Țiu (Steaua) 5 v; 2. Șt. Ardeleanu (Steaua) 3v; 3. Cr. Costescu (Universit.) 3v; 4. C. Niculescu (Steaua) 2v; 5. T. Mureșanu (Universit.) 1v; 6. Cr. Dinu (Progresul) 1v.

Andrei TUDOR

FINALĂ ECHILIBRATĂ ÎN „ZONA" DE LA CRAIOVA

În faza de zonă a campionatului național pentru seniori, desfășurată în bune condiții, la Craiova, au lăsat o deosebită impresie finaliștii din probele de spadă (unde a fost necesar un baraj în patru!) și floretă masculin unde s-a tras la un nivel tehnic remarcabil. Victoriile au fost împărțite între reprezentanții Politehnicii Iași (floretă masculin și sabie) și ai clubului craiovean Electroputere (floretă fete și spadă).

CLASAMENTE FINALE. — Floretă feminin: 1. Daniela Ionescu (Electroputere) 4 v d.b.; 2. Ildiko Dorszolski (Polit. Timișoara) 4 v d.b.; 3. Rodica Onu (Electroputere) 3 v; 4. Elena Pricop (Farul) 2 v; 5. Nidia Barbu (Tractorul Brașov) 1 v; 6. Ana Jiros (Polit. Timișoara) 1 v. **Floretă masculin:** 1. N. Vlad (Polit. Iași) 5 v; 2. Gh. Lucian (id.) 3 v; 3. N. Kriszan (Polit. Timișoara) 3 v; 4. L. Daravics (id.) 2 v; 5. C. Ghinea (Petrolul Ploiești) 2 v; 6. Z. Zsack (Polit. Timișoara) 0 v. **Spadă:** 1. D. Popescu (Electroputere) 3 v d.b.; 2. Al. Mironov (id.) 3 v d.b.; 3. C. Duțu (id.) 3 v d.b.; 4. C. Trifu (Dunărea Galați) 3 v d.b.; 5. M. Mironov (Polit. Iași) 2 v; 6. A. Căramidă (Electroputere) 1 v. **Sabie:** 1. I. Nicolae (Polit. Iași) 5 v; 2. D. Mancaș (Petrolul Pl.) 3 v; 3. Al. Csiki (Tractorul Bv.) 3 v; 4. A. Creițaru (id.) 2 v; 5. S. Vlad (id.) 2 v; 6. I. Tîrdea (Polit. Iași) 0 v.

schi

CRISTIANII...

• IERI A PLECAT LA MURMANSK (U.R.S.S.) un grup de fondiști români pentru a participa la tradiționalul concurs **„Sărbătoarea Nordului".** Au făcut deplasarea: N. Sfetea, Gh. Cîncu, Gh. Cercel, Marcela Leampă, Rodica Clinciu și Elena Bășa. Ei sînt însoțiți de antrenorii St. Stăiculescu și I. Cimpoia. Concursul, care va cuprinde curse de 15 și 30 km, respectiv 5 și 10 km și ștafete, va avea los la sfîrșitul acestei săptămîni.

• LA CONCURSUL SCHIORILOR SINDICALIȘTI, organizat de Sporting Club Melezet la Bardonecchia (Italia), concurs la care au participat și cîțiva schiori români, **Marin Focșăneanu și Ștefan Moldoveanu au ocupat locurile 6 și 7 la slalomul uriaș.** La întreceri, în afara schiorilor italieni, au luat parte și schiori francezi, aparținînd organizației F.S.G.T. — Lyon.

• LA „CUPA OȚELARULUI", care se va disputa sîmbătă și duminică pe pîrtiile Semenicului, alături de schiorii bănățeni vor participa și schiorii fruntași de la A.S.A. Brașov și C.S. Sinaia.

• LA CUPA „STINA DE VALE", programată la sfîrșitul săptămînii în stațiunea cu același nume din Bihor, vor lua startul și schiorii alpini ai asociației Caraimanul-Bușteni și clubului Dinamo Brașov.

PERSPECTIVELE OINEI

Sala de festivități a C.N.E.F.S. a găzduit la sfîrșitul săptămînii trecute ședința de analiză anuală a activității comitetului Federației de oină. Lucrările, desfășurate în prezența tovarășilor conf. univ. **Marin Birjega,** vicepreședinte al C.N.E.F.S. și a conf. univ. **Ioan Kunst-Ghermănescu,** secretar al C.N.E.F.S., au dobîndit o semnificație deosebită, prin modul cum au fost discutate aspectele activității pe 1970, an care a coincis cu împlinirea a două decenii de la reconsiderarea oinei ca sport național.

După cum se menționa în darea de seamă, prezentată de tov. **Gh. Pricop,** președintele F.R.O., pînă acum 20 de ani nimeni nu se gîndea să atragă în competițiii satele, leagănul sportului nostru național. Astăzi, aproape 1 000 de formații, în marea lor majoritate din mediul rural, peste 15 000 de oinari legitimați și nelegitimați, 410 instructori voluntari, 448 de arbitri, 33 de maeștri ai sportului, iată cîteva dintre cifrele care încheie bilanțul fructuos al celor două decenii.

Anul în curs reprezintă, în continuare, un an de intense eforturi destinate a atrage, corespunzător sarcinilor mișcării sportive din țara noastră, tot mai mulți tineri, îndeosebi de la sate, pe terenurile de oină. Pentru aceasta, a fost elaborat un vast plan de măsuri. Din obiectivele privind angrenarea în întrecerile anului 1971 a peste 20 000 de practicanți ai oinei, spicuim: extinderea programului competițional cu concursuri care să pornească de la etapa pe localități pînă la finala pe țară, inițierea unor competiții pentru pionieri și elevi, consfătuiri metodice cu cadrele tehnice, școli pentru formarea unui număr mai mare de antrenori, instructori și arbitri, măsuri de natură să lărgească aria de masă și de performanță a sportului nostru național. S-a insistat asupra organizării unor demonstrații în pauza meciurilor de fotbal sau a altor competiții, precum și asupra acțiunilor de dinamizare a jocului, anul competițional 1971 fiind considerat ca începutul unei noi etape în dezvoltarea oinei.

Ir. IOANIȚESCU

— FOTBAL —

Tache Macri:
Încercăm imposibilul!

Unul dintre oamenii cei mai comentați în Timișoara este, la ora aceasta, Tache Macri. Duminică, spectatorii i-au ovaționat în vreme ce părăsea terenul cu echipa, în sunetele unui marș, intonat de fanfara feroviară. L-am abordat imediat după terminarea partidei, dar el a condiționat: „cinci minute, numai".

— Cum îți explici metamorfoza echipei timișorene?

— Sînt băieți buni, cu toții. Cuminți, modești, ascultători. M-am aruncat cu ochii legați într-un vîrtej. Dar sper să ies cu bine la liman. Nu... Nu scrie că vom scăpa de retrogradare! Șansa noastră e unu la sută. Dar încercăm IMPOSIBILUL!

— Ce-ai făcut pînă acum, aici, la Timișoara?

— Eu știu? Multe. Sau puține. Vom vedea mai tîrziu. În primul rînd, am avut curajul să renunț la unii jucători și să-i promovez pe alții! Am chemat și un psiholog, pe dr. Prelici. Fiecare fotbalist a fost supus unui „test" de cîte trei ore. Am făcut o sociogramă, în care se constatau afinitățile între anumite grupe de jucători. Trei fundași, de pildă, îl respingeau pe al patrulea. Există între oameni diferență de comportare, caracter, etc. Astfel, că băieții sînt acum împărțiți în camere în așa fel încît să se înțeleagă perfect între ei...

— Ai intensificat munca de pregătire?

— Intensificat? Puțin spus! I-am copleșit cu antrenamentele! La început, cred c-ar fi fost gata să mă... ucidă. Am făcut antrenamente foarte tari, pe zăpadă, pe gheață, pe un frig turbat, în pantofi de tenis. Dar lucram și eu alături de ei. Au acceptat deci să împartă chinul cu mine. Acum, băieții mei au devenit mai viguroși, mai căliți, mai puternici. Și joacă și mai bine, nu-i așa?

— Care este atmosfera în sinul echipei?

— O disciplină de fier, te asigur. Nu se fumează în ziua meciului. Am rupt cărțile de joc! Toți se culcă la nouă seara și se scoală la șase dimineața. Eu am primit apartament cu două camere, dar dorm la cămin, cu cei șase băieți neînsurați. Ca să fiu cu ochii pe ei. Nu-i las singuri. Nu că n-aș avea încredere, dar așa ne-am obișnuit. Am introdus apoi... fiola. Prin tragere la sorți, stabilim cine e supus examenului. Și eu pot fi controlat. Și Ion Ionescu, antrenorul secund... Toți.

— Ce spui despre partida de azi (n.n. cu ieșenii)?

— Am jucat binișor. Dar nu bine. Nu ne culcăm pe lauri. Mîine dimineață avem antrenament la șase... Miercuri jucăm cu Rapidul în „Cupă", iar duminică, la Bacău. Uff... Crezi c-o să dorm la noapte?

George MIHALACHE

DE ALE U.T.A.-EI

— Eroi au fost, eroi sînt încă...

(Domide)

Desen de Neagu RĂDULESCU

ASTĂZI DUPĂ-AMIAZĂ,
ȘEDINȚA BIROULUI FEDERAL

Astăzi după-amiază are loc la F.R.F. ședința de lucru a Biroului federal, cu care prilej vor fi discutate aspecte legate de contactele internaționale ale fotbalului românesc. În continuare, membrii biroului federal vor analiza evoluția echipei reprezentative de juniori în meciul susținut duminică la Cîmpina, în compania reprezentativei similare a Turciei.

Mulțumim pentru atenție!

Cronicarii de fotbal au avut la acest început de sezon o surpriză plăcută, venind să-și ocupe locurile de la „masa presei", de pe Stadionul Republicii. Înfățișarea „meselor" s-a schimbat mult, prin montarea unor foi de melacarp, aspectuoase și oferind în același timp condiții mai bune de lucru.

Din informațiile pe care le deținem, și la Stadionul „23 August" ziariștii vor găsi condiții mai favorabile de muncă, în primul rînd prin schimbarea amplasamentului locurilor rezervate presei. Din păcate, va rămîne încă nerezolvată problema protejării acestor locuri împotriva ploii.

CAMPIONATUL ECHIPELOR DE TINERET — REZERVE

1. „U" Cluj	17	12	2	3	34—17	26
2. Petrolul	17	12	2	3	32—17	26
3. Steaua	17	10	3	4	30—20	23
4. Politehnica	17	11	1	5	23—16	23
5. Dinamo	17	8	5	4	23—11	21
6. Sport Club Bacău	17	8	3	6	32—18	19
7. Rapid	17	8	3	6	26—20	19
8. Univ. Cv.	17	5	8	4	24—21	18
9. Progresul	17	6	4	7	22—21	16
10. C.F.R. Tim.	17	4	6	7	13—21	14
11. Jiul	17	6	2	9	17—27	14
12. U.T.A.	17	3	7	7	17—30	13
13. F.C. Argeș	17	5	1	11	21—28	11
14. Steagul roșu	17	4	3	10	17—32	11
15. Farul	17	4	1	12	14—29	9
16. C.F.R. Cluj	17	3	3	11	14—31	9

Corespondenții noștri ne transmit

ECOURI DUPĂ 24 DE ORE

Constanța: „M-a impresionat condiția fizică a arbitrului"

După jocul de la Constanța, între suporterii de pe litoral răzbat unele nemulțumiri, determinate, în parte, de maniera de joc a echipei. Rezultatul a mulțumit, dar spectacolul mai puțin.

Antrenorul **R. Cosmoc** ne-a declarat: „Meritam să cîștigăm cu 3—0, dar cînd te joci cu ocaziile, trebuie să te mulțumești și cu foarte puțin! S-a făcut simțită lipsa lui Oprea, evidențiindu-se, în schimb, tinerii Ghirca și N. Constantinescu".

I. Constantin (tehnician): „M-a impresionat condiția fizică a... arbitrului de centru, care a alergat chiar mai mult decît jucătorii, fiind mereu pe fază".

Un gest deosebit, care a impresionat stadionul: antrenorul Valentin Stănescu l-a încurajat pe Adamache după primirea golului.

București: „Surpriza? Disciplina tactică a echipei!"

Ștefan Covaci (antrenor la Steaua): „Am studiat atent pe „U" în meciul cu Rapid, de la București, din prima etapă. Ca urmare, băieții au plecat la Cluj cu lecția bine învățată. Surpriza mea nu a fost scorul, ci disciplina tactică de care au dat dovadă jucătorii. Mă bucură faptul că, în sfîrșit, Sătmăreanu a reușit — după doi ani — să joace așa cum vreau eu. Și a fost excelent!"

„Plecăm la drum cu două victorii"

Petre Capră (președintele clubului Rapid); Avem, așadar, două victorii la începutul returului! S-a constituit un bun climat moral, cu care plecăm la drum pentru stabilirea unui tonus general favorabil al echipei".

„Consider arbitrajul părtinitor"

Ioan Sfetcu (președintele clubului Progresul): „Echipa noastră a practicat un joc mai bun decît U.T.A. Băieții s-au mobilizat foarte mult pentru această întîlnire, dar, datorită unei excesive nervozități, nu s-au mai putut concentra în momentele de finalizare. S-a ratat nepermis de mult. Consider arbitrajul părtinitor. Neacordarea penaltyului în favoarea Progresului nu a fost doar o simplă greșeală de arbitraj".

Ploiești: „...S-a molipsit de la Grozea"

P. Anghel (maistru la Rafinăria Brazi): „Duminică m-am aflat printre cei aproape 20 000 de spectatori de pe stadionul Petrolul. Am plecat și eu mulțumit spre casă, mi-a plăcut atît jocul, cît și programul din pauză — demonstrația de aeromodele și cartinguri ale tinerilor din Ploiești și Cîmpina. Revenind asupra meciului, pot spune că Petrolul a întîlnit un partener valoros, reușind să-l învingă datorită unei dăruiri totale a jucătorilor. Desigur victoria ne-a bucurat, dar am vrea, pentru ca bucuria să fie deplină, ca înaintașii să rateze mai... puțin. Apoi, mai sînt și driblingurile inutile. Aproape toți înaintașii s-au molipsit de la Grozea..."

V. ALBU

Brașov: „Măcar atît noroc cît a avut și Ologu..."

L. Taus (medicul echipei Steagul roșu): „Indiscutabil, constănțenii merită cele două puncte cucerite, pentru hotărîrea și insistențele depuse. Dar golul prin care și-a asigurat victoria echipa constănțeană este mai mult decît norocos (Adamache, din cauza soarelui — după cum afirmă — n-a văzut mingea care se apropia de poartă). „Steagul roșu" n-a jucat rău și, cu puțin noroc (măcar cît a avut Ologu!), putea pleca din Constanța cu un punct".

C. GRUIA

Cluj: „Incertitudinea este suverană"

Prof. Dumitru Solomei: „Duminica aceasta, atît de tristă pentru fotbalul clujean, ne-a dublat grijile, pentru că ea a expediat și cealaltă formație a noastră, „U", în zona unde incertitudinea este suverană. Noroc că victoriile în deplasare ale Rapidului și U.T.A.-ei mențin distanțele — fragile, de altfel — față de Jiul și Progresul".

W. Pexa (jucător la „U"): „Mai mult decît rezultatul în sine m-a nemulțumit maniera de joc, faptul că echipa n-a urmărit nici o idee tactică, că a jucat la întîmplare, fără orizont. Meciul cu Steaua a fost, de altfel, un joc-test, care ne-a demonstrat nouă înșine că fără o disciplină tactică condiția fizică și elanul nu pot asigura, nicidecum, victoria".

N. D.

„Recuperarea și cearta dintre antrenor și secție"

V. Donea (de la Direcția regională C.F.R. Cluj): „Recuperarea", de după meciul cu Progresul, urmată de cearta dintre antrenor și conducerea secției, s-au răsfrînt negativ în pregătirea și comportarea echipei. Sperăm, totuși, într-o evoluție mai bună în meciul cu F.C. Argeș".

V. MOREA

Iași: „Ce poate spune un portar care a primit două goluri?"

V. Iordache (portar la Politehnica Iași): „Ce poate spune un portar care primește două goluri? La golul doi am greșit că n-am dirijat zidul și n-am cerut să vină la alcătuirea lui mai mulți jucători. Dacă aveam în față un zid bine făcut, așa cum eram plasat, nu primeam gol!"

D. DIACONESCU

Bacău: „Juste cele două penalty-uri"

Prof. Ioan Rus (directorul Liceului de fotbal Bacău): „Deși echipa a muncit foarte mult, randamentul a fost scăzut. Acordarea celor două lovituri de la 11 m sînt juste, dar arbitrul a cam... închis ochii la intrările dure ale apărătorilor localnici asupra lui Dembrovschi și Pană, care, din acest motiv, au jucat sub posibilități".

I. IANCU

După startul juniorilor români în preliminariile Turneului U.E.F.A.

SĂ SPERĂM CĂ LA SOFIA...

Realizînd o „remiză" (deși a avut... albele) în confruntarea cu selecționata Turciei, desfășurată duminică la Cîmpina, echipa noastră de juniori a ratat pe jumătate startul său în preliminariile turneului U.E.F.A.

De altfel, după cum a evoluat — crispat, economicos — nici nu putea să scoată altceva, ba puțin a lipsit să părăsească terenul învinsă, situație în care și-ar fi văzut diminuate și mai mult șansele de calificare. A comis erori, individuale și colective, de ordin tehnic și de concepție, atît **în faza de apărare** (fundașii laterali, **Dobrău** și **Ciocîrlan**, au efectuat un marcaj... aproximativ asupra adversarilor direcți, **Sandu Gabriel** n-a „acoperit" judicios și s-a dovedit neinspirat la deposedări, replierile înaintașilor și mijlocașilor s-au făcut sporadic și cu întîrziere), dar, mai ales, **ÎN SITUAȚIA DE ATAC, capitol care, în condițiile unui joc desfășurat pe teren propriu, se impunea a fi mai bine pregătit.** „Trei zile și trei nopți dacă ar mai fi durat această partidă și juniorii noștri tot n-ar fi realizat deschiderea scorului", remarca cineva după meci, exagerînd, desigur, în mod conștient. Într-adevăr, cum să înscrii, cum să desfaci apărarea masivă și bine organizată a oaspeților cînd, de exemplu, Sandu Gabriel (repetăm, duminică în rol de jucător fără... om) a stat la cutie aproape 80 de minute (deși i s-a spus că nu e un „libero fix"), cînd mijlocașii au apărut extrem de rar la construcția jocului în atac, ca **ajutoare ale celor din linia întîi**, cînd, în sfîrșit, **Sandu Mircea** s-a complăcut, o bună parte din timp, în a se ascunde după adversar în loc să iasă pentru „un-doi"-uri cu **Aelenei**, care l-a căutat deseori.

„Aproape că nu i-am recunoscut pe ai mei", ni se destăinuia, ieri, antrenorul principal al echipei, Constantin Ardeleanu, argumentîndu-și pe drept cuvînt observația cu... palmaresul juniorilor lui: **„nici o înfrîngere în cele 11 partide desfășurate din septembrie anul trecut, cînd a fost alcătuită formația** (și cînd a debutat excelent în „turneul polonez") **și pînă acum. În afară de Aelenei, Costaș și Dobrău — a mai** apreciat C. Ardeleanu — **toți ceilalți au evoluat sub așteptări, ceea ce mă determină, pentru jocul următor** (n.n. cel de duminică, cu Bulgaria, la Sofia), **să aduc unele corective și în formație și în... ideea de joc".**

Apoi, responsabilul tehnic al juniorilor noștri ne-a mai spus că intenționează să-l introducă pe **Micloș** în linia de fund (în locul lui Sandu Gabriel care, fiind duminică eliminat, n-are drept de joc pentru meciul următor), pe **Mateescu** (de la început) și pe **Dumitriu** — la mijloc; pe cel de-al treilea care va opera în linia mediană îl va alege dintre **Donose, Ion Ion** și **Batacliu**, urmînd ca în față să se bazeze pe trio-ul **Sandu Mircea, Aelenei** și **Cojocaru**.

Să sperăm că în felul acesta lucrurile vor merge mai bine la Sofia și juniorii vor recupera din terenul pierdut la startul întrecerii.

G. NICOLAESCU

CIFRE... CIFRE... CIFRE...

După consumarea partidelor din etapa a XVII-a, în acest campionat au fost înscrise 324 de goluri. Cele 18 goluri (cu o medie de 2,25 goluri de meci) ale etapei de duminică au fost marcate de trei apărători (3 goluri), 2 mijlocași (2) și 11 atacanți (13). De menționat că 50 la sută dintre aceste goluri (9) au fost înscrise de bucureșteni. Golgeterii acestei etape au fost **Pantea** și **Dumitrache**, care au reușit să înscrie fiecare cîte 2 goluri.

În această etapă au fost acordate 4 lovituri de la 11 metri (2 la București și 2 la Ploiești): 3 au fost transformate, iar una a fost ratată de Grozea. Ploieștenii sînt „specialiști" în netransformarea penaltyurilor, din cele 3 acordate în retur transformînd numai... una.

U.T.A., Rapid și Steaua au obținut cîte 2 puncte în deplasare, marcînd fiecare 2 goluri.

Cavalerii fluierului, care au condus partidele etapei a XVII-a, au primit 35 de stele: 4 au primit cîte 5 stele, 3 cîte 4, iar Mircea Bădulescu doar 3.

Media notelor echipei etapei a fost de 8,72.

Cele mai mari note în această etapă le-a primit C.F.R. Timișoara. — 81 p (cu o medie de 8,09), iar cele mai mici „U" Cluj — 55 p (cu o medie de 5,00!).

Pe baza notelor acordate în această etapă, clasamentul constant valoric după 17 etape este următorul: 1. **STEAGUL ROȘU** 1358 p (ADAMACHE 137), 2. „Poli" Iași 1340 p (Ianul 132), 3. Farul 1317 p (Antonescu 128), 4. Dinamo 1311 p (R. Nunweiller 128), 5. Rapid 1307 p (Lupescu 118), 6. Universitatea Craiova 1296 p (Deselnicu 133), 7. „U" Cluj 1292 p (Crețu 124), 8. Petrolul 1286 p (Gruber 125), 9. C.F.R. Cluj 1285 p (Cojocaru 128), 10. F.C. Argeș 1284 p (Vlad 124), 11. S.C. Bacău 1270 p (Ghiță 132), 12. Jiul 1267 p (Libardi 120), 13. U.T.A. 1266 p (Pojoni 128), 14. Steaua 1246 p (Ștefănescu 120), 15. C.F.R. Timișoara 1234 p (Mehedinți 116), 16. Progresul 1179 p (Mândoiu 124).

De remarcat constanța echipei Jiul, care și în etapa a doua din tur a obținut tot 72 p.

Situația în „Trofeul Petschowschi", după 17 etape, este următoarea: 1. CLUJ 8,88, 2—3. Ploiești și Constanța 8,55, 4. București 8,52, 5. Petroșani 8,44, 6. Timișoara 8,37, 7—8. Craiova și Bacău 8,12, 9. Arad 8,00, 10. Pitești 7,37, 11. Iași 7,33, 12. Brașov 5,75.

Adrian VASILESCU

Ei au cîștigat* la loz în plic

În fiecare zi la sediul Centralei Administrației de Stat Loto-Pronosport se prezintă pentru a-și primi cîștigurile, jucători la Loz în plic.

Iată cîțiva dintre numeroșii cîștigători de autoturisme apăruți în ultima vreme: 1. Caraman Victor-Sutești jud. Brăila = autoturism Dacia 1100; 2. Bucholtz Francisc—Variaș jud. Timiș = Skoda S 100; 3. Zvezdana Nicolin—Prigor jud. Caraș-Severin = Skoda S 100; 4. Lorincz Iuliu — Tg. Mureș = Skoda S. 100; 5. Malancioiu Anatolie — C-lung jud. Argeș = Fiat 850; 6. Stuparu Severică — Craiova = Trabant 601; 7. Dogariu George—Sînnicolaul Mare jud. Timiș = Skoda S 100; 8. Maricean Florin — Ploiești = Fiat 850; 9. Ivașcu Ioan — Arad = Fiat 850; 10. Popescu Gheorghe Hunedoara = Trabant 601 ș.a.

Jucînd cu perseverență la Loz în plic puteți cîștiga autoturisme Dacia 1100, Moskvici 408, Skoda S. 100, Fiat 850, Trabant 601 și bani: 20.000 lei, 10.000 lei, 5.000 lei, 2.000 lei, 1.000 lei ș.a.

Numai cine joacă poate cîștiga.

CÎȘTIGURILE CONCURSULUI PRONOEXPRES Nr. 11 DIN 17 MARTIE 1971:

Extragerea I: Categ. 2: 1 variantă 50% a 82 955 lei și 1 variantă 10% a 16 591 lei; cat. 3: 8.8 variante a 11 312 lei; cat. 4: 46,3 a 2 150 lei; cat. 5: 165 a 603 lei; cat. 6: 5 598,55 a 40 lei.

Report categ. 1: 1 053 724 lei.

Extragerea a II-a: Categ. A: 1 variantă 10% a 100 000 lei; cat. B: 10,25 a 12 127 lei; cat. C: 35,35 a 3 516 lei; cat. D: 2 213 a 60 lei; cat. E: 150,10 a 200 lei; cat. F: 3 147,10 a 40 lei.

Report categ. A: 511 274 lei.

Premiile de categ. a 2-a de la extragerea I și categoria A de la extragerea a II-a au fost obținute de COȘEREANU GHEORGHE și T.B. din Galați.

Rubrică redactată de LOTO-PRONOSPORT

A.I.K. Stockholm va juca la Tîrgoviște și Cîmpina

A.I.K. Stockholm, echipă din prima ligă a Suediei, va susține două jocuri în țara noastră. Fotbaliștii suedezi vor juca la 30 martie cu Metalul Tîrgoviște și la 1 aprilie cu Poiana Cîmpina.

Minutul 25 al meciului Progresul — U.T.A. Raksi scoate balonul din poarta lui Gornea. Bucureștenii conduc cu 1—0 și în tabăra lor e mare bucurie. Dar, Birău, cel ce s-a luat cu mîinile de cap, va aduce egalarea, cu acel șut formidabil, în min. 45. Așa e fotbalul. Plin de neprevăzut.

Foto: Theo MACARSCHI

Eficiența șutului de la distanță

(Urmare din pag. 1)

cînd a fost la mîna studenților clujeni sau a fotbaliștilor din Petroșani. Pentru că și un adversar și celălalt sînt în stare să domine prin elan, prin „hei-rup", dar sînt lipsiți de personalități, de valori deosebite în stare să doboare această „apărare-mastodont". Soliditatea defensivă constituie un atribut însemnat și numai formațiile cu înaintări subtile pot măcina un atare obstacol.

Toate echipele care s-au pregătit după un grafic comprimat scurtînd etapa de acumulări în vederea unui efort specific și intensiv, cu intenția, mărturisită ori nu, de a intra mai repede în forma sportivă, merg la braț cu eșecul. *Progresul* e o pildă, *„U" Cluj* a doua. *Nu se poate calitate fără cantitate. De unde formă sportivă fără un fond de preparație multilaterală?* Sînt posibile (în cazul derogărilor de la legile antrenamentului), scurte străluciri, dar capacitățile vor fi inconstante. Etapa a arătat, în schimb, că *alte echipe, cu un fond de pregătire generală bine dezvoltat, sînt lipsite deocamdată de finețe tehnică și tactică, deoarece au lucrat prea puțin în condiții competiționale.* De aceea, execuțiile și combinațiile lor au încă asperități. Exemplele cele mai concludente par a fi *Farul* și parțial *Jiul.*

Ultima etapă ne obligă să remarcăm dexteritatea și neutralitatea U.T.A.-ei. Arădenii nu sînt sentimentali, știu să ia puncte de la cei mai năpăstuiți și disperați. *U.T.A. rămîne o formație metodică, care nu leșină cînd primește un gol și țăcăne mai departe jocul ei ordonat, învățat pe degete.* Este așteptat ca în campionatul nostru, U.T.A. să poposească pe munți. *Ea, Rapid și Steaua au adus o nouă confirmare ideii că în deplasare n-ai de ce să fii resemnat aprioric.* Victoria pe teren străin e mai întîi consecința unei anumite stări de spirit, și numai în al doilea și al treilea rînd rezultanta unor atribute tehnico-tactice. Desigur, aceste tentative sportive au nevoie de arbitri onești și temerari. Etapa de duminică i-a avut.

În fine, o chestiune de colegialitate între jucători. Aflăm că la Ploiești s-a lovit tare în Dembrovschi, de parcă era de bronz. Acest senior printre fotbaliștii noștri este (și voi, dragii lui adversari îl cunoașteți de atîta vreme!) un sportiv de un fair-play absolut. De abia a reintrat după accident, după o intervenție chirurgicală, și cum s-a aflat că în prima etapă a jucat senzațional, iată-l sortit să treacă printr-o pădure de crampoane. Nu cere nimeni ca marii jucători și marii sportivi să fie lăsați — din respect — să facă ce vor pe teren. Dar nici nu se poate admite ca superioritatea talentului lor să fie retezată brutal.

În divizia C

Etapa scorurilor strînse

Seria I

Minobradul Vatra Dornei — Petrolul Moinești 1—1 (0—1)

Fulgerul Dorohoi — Foresta Fălticeni 3—0 (0—0)

Minerul Comănești — Penicilina Iași 6—1 (2—0)

Letea Bacău — I.T.A. Pașcani 0—1 (0—0)

Textila Botoșani — Rarăul Cîmpulung 2—0 (2—0)

Nicolina Iași — Textila Buhuși 0—0

Victoria Roman — Cimentul Bicaz 2—1 (0—1)

Chimia Suceava — Minerul Gura Humorului 4—0 (0—0)

(Corespondenți: P. Spac, I. Mandache, I. Bîrzan, I. Iancu, Th. Ungureanu, V. Diaconescu, Al. Groapă și C. Alexa).

1. Chimia S.	18	10	3	5	37—12	23
2. Victoria	18	10	3	5	31—18	23
3. Minerul C.	18	9	4	5	28—16	22
4. Nicolina	18	8	5	5	29—17	21
5. Petrolul	18	10	1	7	25—18	21
6. Cimentul	18	9	2	7	31—27	20
7. Foresta	18	8	3	7	25—23	19
8. Textila Bt.	18	7	4	7	22—21	18
9. Minobradul	18	8	2	8	27—29	18
10. ITA Pașcani	18	8	2	8	23—32	18
11. Min. G. H.	18	6	5	7	25—22	17
12. Rarăul	18	7	2	9	19—20	16
13. Textila Bh.	18	7	1	10	18—31	15
14. Letea	18	5	3	10	21—33	13
15. Penicilina	18	4	4	10	12—30	12
16. Fulgerul	18	5	2	11	25—49	12

ETAPA VIITOARE (28.III): Rarăul — Chimia, Minerul C. — Petrolul, Cimentul — Letea, Penicilina — Fulgerul, Minobradul — Nicolina, Minerul G. H. — I.T.A. Pașcani, Foresta — Textila Bt., Textila Bh. — Victoria.

Seria a II-a

Olimpia Rm. Sărat — Ancora Galați 1—0 (1—0)

S.U.T. Galați — Rulmentul Bîrlad 1—1 (1—1)

Automobilul Focșani — Metalul Plopeni 0—1 (0—0)

Petrolul Berca — Voința București 0—0

Unirea Tricolor Brăila — Dacia Galați 1—0 (0—0)

A.S.M. Tecuci — Petrolistul Boldești 1—1 (1—1)

Trotușul Gh. Gheorghiu-Dej — Metalul Buzău 1—0 (1—0)

Șoimii Buzău — Metalurgistul Brăila 2—1 (2—0)

(Corespondenți: T. Budescu, S. Telemac, I. Sîrbu, M. Plopeanu, G. Rizu, V. Doruș, Gh. Grunzu și M. Dumitru.)

1. Metalul P.	18	13	3	2	31—13	29
2. Șoimii	18	11	2	5	31—14	24
3. Olimpia	18	11	2	5	27—24	24
4. Dacia	18	6	7	5	19—19	19
5. Trotușul	18	8	3	7	28—29	19
6. Rulmentul	18	5	9	4	18—19	19
7. Unirea Tric.	18	7	5	6	20—25	19
8. Petrolistul	18	7	4	7	34—22	18
9. Automobilul	19	9	0	9	21—28	18
10. ASM Tecuci	18	4	9	5	22—27	17
11. SUT Galați	18	5	6	7	18—13	16
12. Voința	18	3	8	7	16—19	14
13. Petrolul	18	4	6	8	17—24	14
14. Metalul B.	18	4	5	9	21—21	13
15. Ancora	18	5	3	10	17—30	13
16. Metalurg.	18	4	4	10	21—34	12

ETAPA VIITOARE: Metalurgistul — A.S.M. Tecuci, Automobilul — Petrolistul, Metalul B. — Unirea Tricolor, S.U.T. Galați — Dacia, Ancora — Trotușul, Voința — Șoimii, Rulmentul — Petrolul, Metalul P. — Olimpia.

Seria a III-a

Laromet București — Olimpia Giurgiu 1—2 (0—1)

Prahova Ploiești — Electronica București 1—2 (0—0)

Unirea București — Victoria Florești 2—1 (2—0)

Dunărea Tulcea — Azotul Slobozia 2—0 (1—0)

Celuloza Călărași — Delta Tulcea 0—2 (0—0)

Flacăra roșie București — Cimentul Medgidia 2—1 (2—1)

I.M.U. Medgidia — Tehnometal București 3—1 (1—0)

Marina Mangalia — Electrica Constanța 2—1 (2—0)

(Corespondenți: D. Negrea, St. Ionescu, T. Tokacek, I. Turșie, S. Marin, C. Toader, R. Avram și I. Cioboată)

1. Delta	18	13	1	4	33— 8	27
2. Electronica	17	11	1	5	26—11	23
3. Prahova	18	9	5	4	26—13	23
4. Flacăra	18	10	3	5	24—14	23
5. I.M.U.M.	17	8	5	4	29—15	21
6. Celuloza	18	7	4	7	19—18	18
7. Electrica	18	8	2	8	23—23	18
8. Tehnometal	18	5	7	6	18—22	17
9. Azotul	18	7	3	8	19—36	17
10. Victoria	18	4	8	6	18—24	16
11. Olimpia	18	6	4	8	20—27	16
12. Laromet	18	6	3	9	17—19	15
13. Dunărea	18	5	5	8	16—28	15
14. Unirea	18	7	1	10	23—28	15
15. Cimentul	18	5	4	9	18—20	14
16. Marina	18	3	2	13	10—33	8

ETAPA VIITOARE: Flacăra — Tehnometal, Cimentul — Marina, Laromet — Electronica, Celuloza — Unirea, Azotul — Prahova, Delta — I.M.U. Medgidia, Electrica — Dunărea, Olimpia — Victoria

Seria a IV-a

Chimia Rm. Vîlcea — I.R.A. Cîmpina 1—1 (1—0)

T.M. București — F.C. Caracal 1—0 (1—0)

Lotrul Brezoi — Petrolul Videle 2—1 (2—1)

Gloria Slatina — Autobuzul București 0—0

Progresul Corabia — Unirea Drăgășani 2—0 (0—0)

Petrolul Tîrgoviște — Sirena București 1—0 (0—0)

Mașini unelte București — Dacia Pitești 5—2 (3—1)

Comerțul Alexandria — Chimia Tr. Măgurele 0—0

(Corespondenți: D. Roșianu, D. Diaconescu, I. Zidaru, I. Diaconescu, T. Constantin, M. Avanu, O. Guțu și M. Bizon).

1. F.C. Caracal	18	11	4	3	26—16	26
2. Chimia R.V.	18	11	2	5	27—14	24
3. T.M. Buc.	18	10	3	5	33—20	23
4. Petrolul	18	7	6	5	21—24	20
5. Chimia T.M.	18	7	5	6	17—18	19
6. Autobuzul	18	7	4	7	29—20	18
7. Comerțul	18	7	4	7	21—17	18
8. IRA Cîmpina	18	7	4	7	21—19	18
9. Mașini	18	8	2	8	29—30	18
10. Petrolul	18	7	3	8	26—20	17
11. Gloria	18	6	5	7	19—16	17
12. Sirena	18	5	6	7	21—26	16
13. Dacia	18	5	6	7	20—29	16
14. Lotrul	18	6	3	9	21—30	15
15. Progresul	18	5	4	9	16—28	14
16. Unirea	18	3	3	12	10—30	9

ETAPA VIITOARE: Petrolul — F.C. Caracal, I.R.A. Cîmpina — Lotrul, Mașini — T.M. București, Petrolul — Comerțul, Sirena — Autobuzul, Unirea — Gloria, Chimia Tr. M. — Progresul, Dacia — Chimia Rm. V.

Seria a V-a

Metalul Tr. Severin — Pandurii Tg. Jiu 0—0

Știința Petroșani — Vulturii textila Lugoj 2—0 (2—0)

Metalul Topleț — Victoria Caransebeș 3—0 (1—0)

C.F.R. Caransebeș — M.E.V.A. Tr. Severin 4—0 (2—0)

Dunărea Calafat — Furnirul Deta 2—1 (2—0)

Steagul roșu Plenița — Minerul Motru 1—0 (1—0)

Minerul Moldova Nouă — Minerul Bocșa 2—0 (1—0)

Electromotor Timișoara — Minerul Lupeni 0—1 (0—0)

(Corespondenți: M. Focșan, T. Cornea, R. Predescu, M. Mutașcu, St. Zvignea, I. Julea, P. Sumandan și St. Marton)

1. C.F.R.	18	11	1	6	29—20	23
2. Vulturii	18	10	2	6	43—17	22
3. Știința	18	9	4	5	26— 9	22
4. Minerul L.	18	10	1	7	24—17	21
5. Min. M.N.	18	10	1	7	21—19	21
6. Metalul Tr.S.	18	7	5	6	32—23	19
7. Pandurii	18	6	7	5	20—13	19
8. Dunărea	18	8	3	7	23—25	19
9. Electromotor	18	7	4	7	19—25	18
10. Minerul M.	18	6	6	6	14—21	18
11. Metalul T.	18	8	1	9	23—32	17
12. Furnirul	18	7	2	9	26—26	16
13. Steagul	18	6	4	8	17—24	16
14. MEVA Tr.S.	18	5	4	9	20—35	14
15. Minerul B.	18	5	2	11	14—32	12
16. Victoria	18	3	5	10	19—32	11

ETAPA VIITOARE: Minerul M. — Dunărea, Minerul B. — Electromotor, Pandurii — Știința, Furnirul — Metalul T., Minerul L. — C.F.R. Caransebeș, M.E.V.A. Tr. Severin — Vulturii, Steagul — Metalul Tr. S., Victoria — Minerul M. N.

Seria a VI-a

Minerul Ghelar — C.F.R. Simeria 0—0

A.S.A. Sibiu — Industria sîrmei Cîmpia Turzii 2—0 (2—0)

Soda Ocna Mureș — Aurul Brad 3—0 (2—0)

Metalul Copșa Mică — Mureșul Deva 1—2 (0—1)

Unirea Alba Iulia — Minerul Teliuc 1—0 (1—0)

Minaur Zlatna — Victoria Călan 1—0 (0—0)

Arieșul Cîmpia Turzii — Metalul Aiud 1—0 (1—0)

Chimica Tîrnăveni — Independența Sibiu 1—1 (0—1)

(Corespondenți: Fl. Oprița, I. Ion, Gh. Tăutan, M. Faliciu, I. Filipescu, N. Băișan, L. Donciu și I. Ducan).

1. Chimica	18	11	3	4	37—18	25
2. Mureșul	18	10	4	4	20—19	24
3. Independența	18	10	2	6	29—23	22
4. Victoria	18	10	0	8	23—19	20
5. Soda	18	8	4	6	30—28	20
6. Minaur	18	9	1	8	26—24	19
7. Metalul	18	7	4	7	38—25	18
8. ASA Sibiu	18	7	4	7	16—14	18
9. Ind. sîrmei	18	7	3	8	22—19	17
10. Minerul G.	18	8	1	9	21—23	17
11. Unirea	18	6	4	8	17—25	16
12. Arieșul	18	5	5	8	12—23	15
13. Aurul	18	7	1	10	18—30	15
14. CFR Simeria	18	5	4	9	21—24	14
15. Minerul T.	18	6	2	10	21—25	14
16. Metalul C.M.	18	6	2	10	20—32	14

ETAPA VIITOARE: Mureșul — A.S.A. Sibiu, Metalul A. — Minerul G., Minerul T. — Chimica, Aurul — Minaur, Victoria — Metalul C.M., Independența — Arieșul, C.F.R. Simeria — Unirea, Ind. sîrmei C. T. — Soda.

Seria a VII-a

C.I.L. Sighetul Marmației — Arieșul Turda 2—1 (1—1)

Someșul Satu Mare — Minerul Baia Sprie 2—0 (2—0)

Dermata Cluj — Victoria Carei 1—0 (1—0)

Unirea Dej — Recolta Salonta 2—0 (2—0)

Chimistul Baia Mare — C.I.L. Gherla 2—1 (2—0)

Bradul Vișeu — Progresul Năsăud 4—1 (3—0)

Constructorul Baia Mare — Someșul Beclean 3—2 (1—0)

Unirea Zalău — Gloria Baia Mare 2—0 (0—0)

(Corespondenți: V. Gojda, Z. Kovacs, E. Fehervari, T. Prodan, V. Săsăranu, A. Ghilezan și B. Pop).

1. CIL Gherla	18	12	1	5	35—15	25
2. Arieșul	18	9	5	4	36—21	23
3. Unirea D.	18	10	2	6	36—20	22
4. Dermata	18	9	4	5	27—13	22
5. Unirea Z.	18	8	5	5	22—17	21
6. Victoria	18	8	4	6	20—15	20
7. CIL Sighet	18	8	4	6	18—18	20
8. Someșul S.M.	18	8	2	8	25—24	18
9. Recolta	18	7	4	7	21—32	18
10. Minerul	18	8	1	9	24—27	17
11. Progresul	18	7	3	8	20—26	17
12. Gloria	18	6	4	8	24—28	16
13. Bradul	18	5	5	8	19—25	15
14. Constr.	18	6	1	11	22—29	13
15. Chimistul	18	4	4	10	20—23	12
16. Someșul B.	18	3	3	12	20—56	9

ETAPA VIITOARE: Recolta — Dermata, Arieșul — Chimistul, Minerul — C.I.L. Gherla, Unirea Z. — Bradul, Progresul — Someșul B., Gloria — Constructorul, Victoria — C.I.L. Sighet, Someșul S. M. — Unirea D.

Seria a VIII-a

Colorom Codlea — C.F.R. Sighișoara 1—0 (0—0)

Chimia Or. Victoria — Caraimanul Bușteni 1—1 (0—0)

Vitrometan Mediaș — Minerul Bălan 4—0 (3—0)

Torpedo Zărnești — Carpați Brașov 1—1 (0—1)

Tractorul Brașov — Oltul Sf. Gheorghe 0—2 (0—2)

Viitorul Gheorghieni — Unirea Cristuru Secuiesc 1—0 (1—0)

Chimia Făgăraș — Lemnarul Odorheiul Secuiesc 4—0 (2—0)

Carpați Sinaia — Forestierul Tg. Secuiesc 6—1 (2—1)

(Corespondenți: T. Rizea, Gh. Matei, Z. Rîșnoveanu, C. Chiriac, G. Lorac, C. Malnasi, St. Bucur și V. Feldman.)

1. Chimia F.	18	15	2	1	52—12	32
2. Oltul	18	14	1	3	34—13	29
3. Carpați S.	18	10	2	6	42—23	22
4. Tractorul	18	8	5	5	41—18	21
5. Lemnarul	18	8	5	5	36—26	21
6. C.F.R.	18	8	4	6	28—23	20
7. Caraimanul	18	9	2	7	28—27	20
8. Viitorul	18	9	2	7	19—24	20
9. Minerul	18	8	0	10	21—41	16
10. Colorom	18	7	1	10	24—37	15
11. Torpedo	18	6	3	9	16—40	15
12. Carpați B.	18	5	2	11	32—29	12
13. Chimia V.	18	3	6	9	23—30	12
14. Forestierul	18	6	0	12	24—37	12
15. Unirea	18	4	3	11	22—51	11
16. Vitrometan	18	5	0	13	22—33	10

ETAPA VIITOARE: Caraimanul — Viitorul, Oltul — Carpați S., Forestierul — Unirea, C.F.R. Sighișoara — Minerul, Torpedo — Vitrometan, Chimia F. — Tractorul, Carpați B. — Chimia V., Lemnarul — Colorom.

sportul în lume

Frumoasa comportare a luptătorilor români la turneul Belgiei

— Ion Păun, Marian Ciutan și Ovidiu Tache pe locul doi la categoriile lor —

ANVERS, 22 (prin telefon). Întrecerile turneului internațional de lupte greco-romane al Belgiei s-au încheiat duminică noaptea cu un frumos succes al sportivilor români: **ION PĂUN, MARIAN CIUTAN** și **OVIDIU TACHE** s-au clasat pe locul II la categoriile lor, iar în clasamentul (neoficial) pe națiuni **România** a ocupat locul II, după Bulgaria și înaintea R.F. a Germaniei, Belgiei, Austriei și Olandei. Iată cîteva amănunte de la ultimele confruntări. La categoria 57 kg, **Ion Păun,** după ce l-a învins prin tuș pe I. Gerton (Belgia I), a susținut meciul final cu fostul campion european Hristo Traikov (Bulgaria). Tînărul nostru luptător și-a înfruntat cu mult curaj valorosul adversar, pierzînd abia spre sfîrșitul partidei. O lăudabilă — și promițătoare — comportare a avut-o campionul țării la juniori, **Marian Ciutan,** care l-a învins în finala categoriei 62 kg pe J. Ulemdergem (Belgia I), pierzînd doar meciul cu N. Markov (Bulgaria). La categoria următoare, 68 kg, Ruset Pătrașcu a ocupat locul IV, cu toate că nu a pierdut nici un meci! În ultimele două partide el a terminat la egalitate cu V. Popov (Bulgaria) și cu H. Lorbach (R.F. a Germaniei). **Stelian Șerban,** la categoria 74 kg, l-a întrecut la puncte pe W. Lauken (Belgia I) și a pierdut, apoi, tot la puncte, meciul cu O. Tatnert (Olanda) clasîndu-se pe locul III. În sfîrșit, la ultima categorie unde au fost prezenți luptătorii noștri, 82 kg, s-au înregistrat două surprize. Mai întîi **Marcel Vlad** a pierdut prin tuș (min. 5) în fața lui A. Dimitrov (Bulgaria), apoi **Ovidiu Tache** (al doilea sportiv român care a concurat la aceeași categorie) l-a învins prin tuș (min. 6) pe M. Vlad! Tache a pierdut, însă, la puncte meciul final cu Dimitrov.

PESCHEL A PIERDUT 6 MINUTE ȘI LOCUL I ÎN TURUL ALGERIEI

● Conduce polonezul Z. Hanusik ● Primul dintre români — Vasile Selejean (locul 9)

ALGER 22 (Agerpres). — Etapa a 6-a a Turului ciclist al Algeriei (Ghozlane — Bou Saada 125 km), a fost cîștigată de rutierul polonez Stec, cronometrat în 2 h 25:10. Fostul lider al clasamentului, Peschel (R.D.G.), a sosit cu o întîrziere de peste 6 minute ocupînd în această etapă locul 34.

În clasamentul general individual, pe primul loc a trecut polonezul Hanusik, urmat de compatrioții săi Szurkowski, Kreszowiec și Matusiak, toți cu același timp — 20 h 09:51. Primul clasat dintre cicliștii români este Vasile Selejean, care ocupă locul 9, la 2:39.

În clasamentul pe echipe, conduce Polonia, urmată de U.R.S.S. la 34:0, Belgia la 13:23, R. D. Germană la 19:49, România la 26:46, Franța la 43:23 etc.

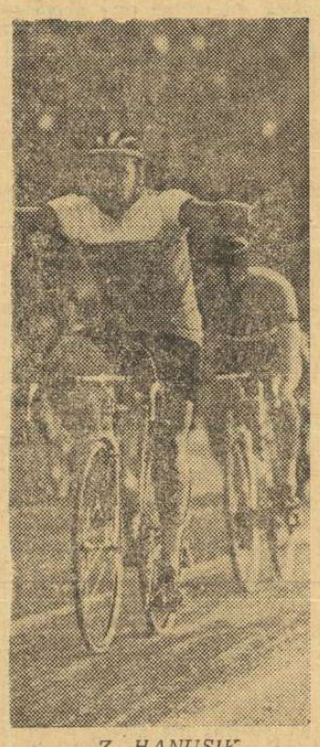

Z. HANUSIK

CURSA PRIMĂVERII

O primăvară mai curînd tristă, pentru așii șoselei, a fost martora celui de-al 62-lea Milan-San Remo, cursa care în fiecare an dă semnalul de începere — afectiv, dacă nu strict calendaristic — în sezonul ciclist internațional. Unul dintre cei așteptați la start, se știe, campionul mondial al rutierilor profesioniști, figura pe o altă listă, închenăruită cu negru, a celor dispăruți. Jean Pierre Monseré, tînără și simpatizată figură a sportului pedalei, făcea, în aceeași zi de vineri un alt drum, între Retie și Roeselare, în Belgia, unde avea să fie înmormîntat duminică.

Cicliștii belgieni, participanți la „Cursa primăverii" au purtat doliu. Printre ei, Eddy Merckx, învingătorul, supercampionul necontestat al ciclismului. De o parte — Merckx, imagine a vitalității și clasei irezistibile, de cealaltă — Monseré, cel înfrînt, victimă a unui tragic accident de șosea. Contrastul — și semnificațiile sale — nu pot scăpa nimănui.

Înfruntînd dificultăți inerente, create de o circulație rutieră în permanentă creștere, cursele cicliste caută acum formule adecvate pentru a supraviețui. Strădania entuziaștilor acestui sport este privită cu simpatie în întreaga lume sportivă. Ar fi trist, într-adevăr, ca pentru a evita un nou „caz Monseré", să fim privați de splendorile unor mari performanțe, ca acelea pe care le semnează cu atîta dezinvoltură un Merckx. Acesta își permite ca la 24 ore după victoria într-o cursă de dificultate deosebită, ca aceea încheiată la Nisa, să ia un alt start încununat cu lauri, în clasica întrecere de pe Riviera italiană.

Acum 25 de ani, Fausto Coppi cîștiga primul său Milan-San Remo. Azi, îl urmează Eddy Merckx. Marii campioni își dau mîna peste decenii, spre satisfacția celor care iubesc sportul pedalei.

Ceva se va face, cu siguranță, pentru ca viața ciclismului însăși să nu fie curmată.

Radu VOIA

La Sofia Sabrerii români s-au impus individual și pe echipe

SOFIA, 22 (prin telex). — După recenta victorie obținută (în deplasare), asupra reprezentativei R.F. a Germaniei, evoluția sabrerilor bulgari în compania selecționatei României a fost așteptată cu mult interes. Trăgătorii români au avut o comportare foarte bună, cîștigînd ambele meciuri pe echipe: 9—2 cu Bulgaria B (singurele înfrîngeri fiind suferite de D. Popescu și C. Nicolae) și 10—6 cu Bulgaria A (meci în care D. Irimiciuc a adus 4 puncte reprezentativei românești).

În turneul individual, Dan Irimiciuc a fost din nou cel mai eficace dintre sabrerii români, terminînd pe primul loc după un baraj emoționant cu Spiridonov. Victoria lui s-a decis abia în ultima tușă a asaltului! Iată clasamentul finalei individuale: 1. Irimiciuc (R) 4 v d.b.; 2. Spiridonov (B) 4 v d.b.; 3. Vintilă (R) 3 v; 4. Stavrev (B) 3 v; 5. Mihailov (B) 1 v; 6. Budahazi (R) 0 v.

(T. H.)

Koch învinge pe Orantes în finala de la Caracas

CARACAS 22 (Agerpres). — Turneul internațional de tenis de la Caracas s-a încheiat cu un frumos succes pentru jucătorul brazilian Thomas Koch. În finala probei de simplu, el l-a învins cu 7—6, 6—1, 6—3 pe Manuel Orantes, iar la dublu, Thomas Koch și Edison Mandarino au dispus cu 6—4, 3—6, 6—7, 6—4, 7—6 de Battrick —Curtis.

U.R.S.S. ȘI SUEDIA NEÎNVINSE ÎN C. M. DE HOCHEI

După patru zile de întreceri, doar două echipe au rămas neînvinse în grupa A a campionatului mondial de hochei, găzduită de patinoarul acoperit „Allmend" din Berna. Este vorba de formația suedeză, care a terminat deja învingătoare în două partide dificile (cu Cehoslovacia și S.U.A.) și cea a Uniunii Sovietice.

Campionii mondiali au obținut cel de al doilea succes luni noaptea în fața Finlandei, echipă pe care au învins-o cu scorul de 8—1 (1—1, 2—0, 5—0).

Au înscris: Maltev (2), Firsov (2), Petrov (2), Vikulov și Mihailov de la învingători, respectiv Koskela de la învinși.

Echipa Cehoslovaciei a înregistrat ieri prima victorie din turneu, învingînd formația R.F. a Germaniei cu 9—1 (1—0, 3—1, 5—0) prin punctele înscrise de Stastny 2, Kochta, Farda, Bruck, Martinek, Horesovsky, Holik și Havel. De la învinși au marcat Hoffer. La ora încheierii ediției se desfășoară meciul U.R.S.S.—S.U.A.

CLASAMENT

1. U.R.S.S.	2	2	0	0	19—	3 4
2. Suedia	2	2	0	0	10—	7 4
3. S.U.A.	2	1	0	1	7—	5 2
4. Cehoslovacia	3	1	0	2	15—12	2
5. Finlanda	2	1	0	1	5—11	2
6. R.F. a Germaniei	3	0	0	3	6—20	0

Handbaliștii cehoslovaci pe primul loc la Odense

COPENHAGA 21 (Agerpres). — Turneul internațional masculin de handbal disputat la Odense a fost cîștigat de echipa Cehoslovaciei care, în ultimul joc, a învins cu scorul de 15—12 echipa R. F. a Germaniei. Selecționatele Danemarcei și Iugoslaviei au terminat la egalitate: 17—17.

Clasamentul final: 1. Cehoslovacia 4 p. (51—49), 2. Iugoslavia 3 p. (47—43), 3. Danemarca 3 p. (56—56), 4. R.F.G. 2 p. (41—47)).

fotbal meridiane

CAMPIONATE ● CAMPIONATE

BULGARIA: Și în etapa a 18-a s-au înscris 27 de goluri, fapt care contribuie la creșterea afluenței de spectatori în tribunele stadioanelor. Astfel, la Iambol, partida Laskov — T.S.K.A. a fost urmărită de un număr record de iubitori ai fotbalului — 32 000. Victoria a revenit echipei T.S.K.A. cu 2—0. La Plovdiv, în nocturnă, Lokomotiv a învins 4—3 (Bonev a înscris trei goluri) formația J.S.K. — Slavia. Echipa studenților, Akademik din Sofia, a suferit o nouă înfrîngere pe teren propriu cu 1—3 în fața lui Etar, iar Cernomoretz a scăpat de penultimul loc, după ce a dispus de Marek pe teren neutru cu 2—1. Alte rezultate: Levski Spartak — Dunav 2—0, Botev — Ceardafon — Orlovețț 2—0, Spartak — Marița 4—1, Trakia — Cerno More 2—0.

CLASAMENT:

1. T.S.K.A.	18	14	3	1	51—14	31
2. Botev	18	13	2	3	32—14	28
3. Levski-Spartak	18	11	4	3	31—10	26

T. H.

IUGOSLAVIA: Victoria echipei Steaua roșie obținută la Niș în fața lui Radniciki cu 3—0, este semnificativă, deoarece mîine formația belgrădeană susține jocul retur cu Carl Zeiss Jena în Cupa campionilor europeni. Etapa a treia a returului a însemnat o regrupare în fruntea clasamentului, poziția liderului fiind amenințată și de Dinamo Zagreb victorioasă la scor în fața lui Borat (5—0). Alte rezultate: Partizan — Sarajevo 0—0; Maribor — Hajduk 2—2; Vojvodina — Radniciki (K) 2—0; Sloboda — Zelesnicear 1—0; O.F.K. — Velej 4—1; Trvenka — Bor 0—2; Celik — Olimpija 0—0. Primele clasate:

1. Hajduk	20	8	10	2	30—16	26
2. Partizan	20	10	6	4	24—11	26
3. Dinamo	20	9	7	4	26—14	25
4. Steaua roșie	20	8	6	6	34—24	22
5. Olimpija	20	7	8	5	27—20	22

D. P.

CEHOSLOVACIA: Rezultate mai importante în etapa a 18-a: Spartak Trnava — Skoda Plsen 5—1, Inter Bratislava — T.J. Trjinek 2—1; Banik Ostrava — Jednota Trencin 1—1; Sparta Praga — V.S.S. Kosice 1—0; Z.V.L. Jilina — Dukla Praga 0—0; T.E. Gotwaldow — Slovan Bratislava 1—1. Primele clasate:

1. Spartak Trnava	18	12	4	2	37—10	28
2. Banik Ostrava	18	7	9	2	19—11	23

SPANIA (etapa a 26-a): Valencia a învins în deplasare cu 2—0 pe Saragossa, iar F.C. Barcelona a dispus cu 4—0 de Real Sociedad. Alte rezultate: Malaga — Gijon 3—0; Sabadell — Espanol 0—0; Atletico Bilbao — Sevilla 1—0; Atletico Madrid — Granada 3—0; Celta Vigo — Real Madrid 2—0; Elche — Las Palmas 2—0.

1. Valencia	26	15	7	4	35—17	37
2—3. Atl. Madrid	26	15	6	5	44—21	36
2—3. F.C. Barcelona	26	16	4	6	44—21	36
4. Real Madrid	26	14	6	6	41—23	34

La punctele echipelor s-au acumulat și cele realizate în campionatul de tranziție.

UNGARIA (etapa a 18-a): Csepel a învins pe teren propriu cu 5—0 formația Szeged, realizînd scorul etapei. Alte rezultate: Honved — Videoton 1—0; Ferencvaros — Szombathely 3—0, Vasas — Pecs 2—1; Komlo — Tatabanya 1—0; Ujpesti Dozsa — Diosgyör 1—0; Salgotarjan — M.T.K. 1—0.

1. Ujpesti D.	18	11	4	3	48—18	34
2. Vasas	18	12	2	4	42—15	32
3. Ferencvaros	18	9	5	4	30—14	31

PORTUGALIA: Benfica Lisabona a realizat scorul etapei a 22-a învingînd cu 5—0 formația Farense. Alte rezultate: Boavista — Sporting 1—0; Guimaraes — C.U.F. 0—2; F.C. Porto — Academica 0—0; Belenenses — Varzim 1—0; Tirsense — Setubal 0—0 Barreirense — Leixoes 0—0. În clasament conduc Benfica și Sporting cu cîte 33 p, urmate de F.C. Porto 32 p etc.

FRANȚA: Alte rezultate din etapa a 25-a: Metz — Strasbourg 2—1, Rennes — Red Star 3—0; Marseille — Nancy 3—0. În clasament conduce Marseille cu 35 p (din 25 jocuri), urmată de St. Etienne — 34 p. (din 24 meciuri).

PROGRAMUL SĂPTĂMÎNII

MARȚI:

Cupa europeană a tîrgurilor

F.C. Köln — Arsenal (1—2)
Bayern München — F.C. Liverpool (0—3)
Amical: Feijenoord — Sel. Ungariei.

MIERCURI:

Preliminarii olimpice:

Anglia — Bulgaria

C.C.E.

Panathinaikos — Everton (1—1)
Steaua roșie Belgrad — F.C. Carl Zeiss Jena (2—3)
Legia Varșovia — Atletico Madrid (0—1)
Celtic Glasgow — Ajax Amsterdam (0—3)

Cupa cupelor

Manchester City — Gornik Zabrze (0—2)
Vorwärts Berlin — Eindhoven (0—2)
Real Madrid — Cardiff City (0—1)
Chelsea — F.C. Bruges (0—2)

Cupa europeană a tîrgurilor

Setubal — Leeds United (1—2)

(În paranteze rezultatele din tur)

Situația în preliminariile turneului olimpic

Unul din capetele de afiș ale programului fotbalistic internațional de anul acesta îl constituie preliminariile turneului olimpic, care se desfășoară paralel cu cele ale campionatului Europei. Care este situația la ora actuală în aceste preliminarii în cele cinci zone geografice (Europa, Africa, Asia, America de Nord — Centrală — Marea Caraibelor și America de Sud)?

Din informațiile primite rezultă că s-au disputat doar două meciuri pînă acum: **Tunisia — R.A.U. 3—0, Togo — Guineea 1—1** în zona africană. Totuși, se cunosc două țări eliminate din primul tur: **Malta** (Europa) și **Costa Rica** (America Centrală), care au anunțat că... se retrag din competiție.

În Europa, tabelul întîlnirilor este, deci, imaculat. Prima pe program: **Anglia — Bulgaria,** la 24 martie, pe stadionul Wembley din Londra.

Și pentru că în ultimul timp ziarele și agențiile de presă străine au publicat unele știri neconforme cu grupele și programul preliminariilor olimpice, găsim interesant să le reamintim. O facem în rîndurile de mai jos, precizînd că formarea grupelor se referă la primul tur, în cadrul cărora jocurile trebuie disputate pînă la 30 iunie a.c. Iată grupele (în paranteze — datele jocurilor):

Grupa I: Islanda — Franța (12.V și 16.VI); **grupa 2:** U.R.S.S.—Olanda (2 și 16.VI); **grupa 3:** Luxemburg — Austria (datele nu au fost anunțate); **grupa 4:** Polonia — Grecia (26.V și 9.VI); **grupa 5:** Anglia — Bulgaria (24.III și 5.V); **grupa 6:** Spania — Turcia (5 și 19.V); **grupa 7:** Irlanda — Iugoslavia (2.IV și 24.VI); **grupa 8:** FINLANDA calificată; **grupa 9:** R. D. Germană — Italia (1.V și 2.VI); **grupa 10:** România — Albania (18.IV și 26.V); **grupa 11:** Elveția — Danemarca (21.IV și 5.V).

În fiecare grupă se va juca tur-retur. Echipele cîștigătoare se vor califica pentru turul al II-lea, care va trebui să fie epuizat pînă la 31 decembrie a.c. Vor fi formate alte patru grupe în modul următor:

Grupa I: echipele cîștigătoare din grupele 1, 2, 3

Grupa II: cîștigătoarele grupelor 4, 5, 6

Grupa III: învingătoarele din grupele 7, 8, 9

Grupa IV: echipele învingătoare în grupele 10 și 11.

Sistemul de disputare este cel clasic: fiecare cu fiecare, tur-retur în primele trei grupe, dublu joc (tur-retur) în grupa a IV-a. Deci, în cazul cînd va elimina formația albaneză, echipa noastră va juca în turul al II-lea cu Danemarca sau Elveția. Cîștigătoarele celor patru grupe, se vor califica pentru turul olimpic final.

Elford și Larousse cîștigă la Sebring

NEW YORK 22 (Agerpres). — Tradiționala competiție automobilistică „Cursa de 12 ore" de la Sebring (Florida) a fost cîștigată în acest an de englezul **Vic Elford** și francezul **Gerard Larousse,** care au concurat pe o mașină „Porsche 917". Ei au parcurs 167,500 km cu o medie orară de 181,200 km, nou record al cursei. Pe locul secund s-a clasat echipajul **Nanni Galli** (Italia)—**Rolf Stommelen** (R.F. a Germaniei) pe „Alfa Romeo" — la trei ture, urmat de echipajele **Nino Vaccarella** (Italia) — **Toine Hezemans** (Olanda) pe „Alfa Romeo" la 11 ture, **Pedro Rodriguez** (Mexic)—**Jackie Oliver** (Anglia) pe „Porsche 917" la 12 ture, **Jo Siffert** (Elveția)—**Derek Bell** (Anglia) pe „Porsche 917" — la 14 ture etc.

Știri • ultimele știri • ultimele știri • ultimele

ROMÂNIA — CUBA, LA VOLEI FEMININ

Reprezentativa feminină de volei a Cubei, clasată pe locul 8 la ultima ediție a campionatelor mondiale, va întreprinde un turneu în țara noastră, între 28 aprilie și 5 mai. Voleibalistele cubaneze vor susține cîteva întîlniri cu echipa națională a României.

PERFORMANȚE EXCELENTE ÎN PISCINELE DIN MAGDEBURG ȘI BUDAPESTA

În ultimul concurs desfășurat la Magdeburg (50 m), Roland Mathes a parcurs 100 m spate în 58,3. Alte rezultate: Brigitte Schuchardt 2:45,5 —200 m bras și Helga Lindner 67,0—100 m delfin. *La Budapesta* (33 m) Istvan Szentirmay — 67,9 pe 100 m bras.

O'BRIEN — 13:44,2 PE 5 000 M

În cadrul unui concurs atletic desfășurat la Sydney, australianul D'Brien a alergat distanța de 5000 m în 13:44,2, iar Knoke a parcurs 400 mg în 50,4.

DATELE FINALEI „CUPEI CUPELOR" LA BASCHET

Simmenthal Milano și Spartak Leningrad au căzut de acord asupra datelor de desfășurare a finalei „Cupei cupelor" la baschet. Primul meci va avea loc la Leningrad la 30 martie, iar revanșa la Milano în ziua de 7 aprilie.

Trimisul nostru special la campionatele mondiale transmite

ECHIPA DE TENIS DE MASĂ A ROMÂNIEI A AJUNS LA TOKIO

● Pekin — Tokio, via Canton, Hong Kong, o călătorie de aproape 6000 km

● Maria Alexandru și Eleonora Mihalca sosesc astăzi la Nagoya

● Mare interes pentru „mondialele" de tenis de masă

TOKIO, 22 (prin telex). — Sîmbătă la amiază, delegația României, care va participa la campionatele mondiale de tenis de masă de la Nagoya, și-a început călătoria de la Pekin spre capitala Japoniei. Pe aeroportul din Pekin, sportivii noștri au fost conduși de oficialități, de numeroși sportivi chinezi și de membri ai ambasadei României. La capătul a trei ore și jumătate de zbor am ajuns la Canton, oraș impunător, cu peste trei milioane de locuitori. Parcurgînd cei 2 412 km — care despart capitala R.P. Chineze de Canton — am întîlnit și... vara. Pe aceste minunate meleaguri, cu vegetație luxuriantă, unde totul a înflorit sub soarele arzător, ne-au întîmpinat numeroși localnici care, cu prietenie, ne-au dat posibilitatea să le cunoaștem orașul, să-i admirăm monumentele. O plimbare, efectuată după-amiază, ne-a arătat că la Canton tenisul de masă este o veritabilă pasiune. Pe mici străzi erau plasate mese de joc la care copiii își disputau aprig întîietatea. Pe carnetul meu de însemnări se află și alte impresii pe care le voi transcrie într-un serial de reportaje, la întoarcere.

Luni dimineață am părăsit Cantonul, îndreptîndu-ne cu trenul spre Sen Zen (aflat la 146 km), punctul terminus al călătoriei noastre în R.P. Chineză. Pînă la frontieră am fost conduși de secretarul Federației de tenis de masă din R.P. Chineză, Ciu Pei-se.

La Hong Kong am făcut o plimbare de patru ore cu autocarul, vizitînd această insulă din Marea Chinei de Sud. Temperatura era de plus 24 de grade, așa că la plajă se afla foarte multă lume. Încă nu reușisem să ne acomodăm cu noile locuri și a trebuit să... decolăm. De pe aeroportul Kao Tak din Hong Kong, ale cărui piste se termină în mare, o aeronavă uriașă ne-a purtat spre Tokio. Am ajuns, după 195 de minute de zbor, timp în care am parcurs 2 877 km, pe aeroportul Haneda, unde eram așteptați de organizatori și de membri ai ambasadei României. Fără îndoială, mai ales pentru jucătoarele Maria Alexandru și Eleonora Mihalca, odihna era prima dorință. La ora cînd transmit aceste rînduri prin telex, fetele noastre dorm. La Tokio este marți, ora două noaptea, în timp ce acasă este încă... luni (ora 19).

Deși obositoare, călătoria a fost deosebit de instructivă. Permanenta schimbare de decor a solicitat interesul membrilor delegației, astfel că, deși oboseala și-a spus firesc cuvîntul, fetele nu și-au pierdut verva și mi-au declarat că abia așteaptă să reînceapă antrenamentele. Odată cu noi au sosit aici, la Tokio, și membrii delegației R.P.D. Coreene.

Într-un prim contact pe care l-am avut cu organizatorii, mi-am putut da seama de grija pe care ei o au ca aceste campionate ale lumii să se bucure de toate condițiile, pentru a exprima valoarea reală la care a ajuns acest sport. Marți (n.r. astăzi), delegația noastră părăsește capitala Japoniei și se îndreaptă spre Nagoya, oraș aflat la 262 km de Tokio, devenit în aceste zile o capitală mondială a tenisului de masă.

Aștept și eu cu nerăbdare întîlnirea cu elita sportului cu mingea de celuloid, pentru a vă transmite în corespondențele următoare amănunte, comentarii, reportaje.

Constantin COMARNISCHI

ROY EVANS ÎN VIZITĂ LA PEKIN

La invitația oficialităților din R. P. Chineză, Roy Evans, președintele Federației internaționale de tenis de masă a sosit ieri la Pekin. La sosire, Evans a fost întîmpinat de reprezentanți ai forurilor sportive din Pekin.

ÎN LEGĂTURĂ CU CAMPIONATELE MONDIALE DE TENIS DE MASĂ

DECLARAȚIA Guvernului Regal de Uniune Națională al Cambodgiei

PEKIN 22 (AGERPRES). Purtătorul de cuvînt al Guvernului Regal de Uniune Națională al Cambodgiei a dat publicității la 18 martie o declarație în legătură cu pregătirile clicii de la Pnom Penh de a trimite o așa-zisă echipă proprie la Campionatele mondiale de tenis de masă, organizate de Federația Internațională de tenis de masă, ce se vor desfășura la Nagoya în Japonia și la Congresul Federației Internaționale de tenis de masă.

Clica de la Pnom Penh, se arată în declarația Guvernului Regal de Uniune Națională al Cambodgiei, este o bandă de trădători care a uzurpat puterea după lovitura de stat din 18 martie 1970, organizată la instigarea stăpînului lor, imperialismul S.U.A. Fiind cu desăvîrșire dependentă de acesta din urmă, ea nu-și poate menține șubreda sa existență decît datorită sprijinului acordat de el, ajutorului masiv și intervenției armate barbare și directe a Administrației Nixon și a mercenarilor săi din Saigon și alte părți. Baricadîndu-se în ultima sa fortăreață de la Pnom Penh și fiind cu desăvîrșire încercuită de poporul khmer și de forțele sale armate de eliberare națională, această clică devine pe zi ce trece mai crudă și încearcă din răsputeri să supraviețuiască prin represiuni sîngeroase cu caracter rasist și fascist.

Guvernul Regal de Uniune Națională al Cambodgiei, sub conducerea FUNG și a lui Norodom Sianuk, șeful statului și președintele său, reafirmă că el este singurul guvern legal și legitim al regatului khmer. Guvernul Regal de Uniune Națională al Cambodgiei este cel care organizează războiul popular de rezistență pentru a izgoni din Cambodgia pe agresorii imperialiști americani și mercenarii lor din Saigon și alte părți, pentru a înlătura pe toți trădătorii din Pnom Penh, pentru a redobîndi suveranitatea de stat și integritatea teritorială și pentru a făuri o Cambodgie independentă, neutră, pașnică, democratică și prosperă. Poporul khmer și forțele sale armate de eliberare națională cuceresc victorii tot mai mari, pentru ca datorită acestor victorii să elibereze țara cu desăvîrșire.

În consecință, numai Federația khmeră de tenis de masă de sub conducerea Guvernului Regal de Uniune Națională a Cambodgiei este îndreptățită să participe la campionatele și la congresul organizat de Federația Internațională de tenis de masă. Trebuie amintit totodată că Federația khmeră de tenis de masă, membră a Federației Internaționale de tenis de masă, a fost înființată de Norodom Sianuk, șeful statului, și se află sub patronajul său.

Guvernul Regal de Uniune Națională al Cambodgiei face apel la toate țările care sînt pentru pace, dreptate și libertate să apere drepturile regatului khmer, al cărui singur guvern legal și legitim este, să tăgăduiască orice împuternicire sau justificare legală a așa-zisei echipe trimise de clica trădătoare de la Pnom Penh la congres și la campionate, să ceară expulzarea acestei echipe și să lupte pentru ca Federația khmeră de tenis de masă, de sub conducerea Guvernului Regal de Uniune Națională al Cambodgiei, să fie invitată să trimită o echipă proprie de tenis de masă care să participe la campionate și la congres.

DECLARAȚIA Ministerului Informațiilor și Culturii din Guvernul Revoluționar Provizoriu al Republicii Vietnamului de sud

VIETNAMUL DE SUD, 22 (Agerpres). — Purtătorul de cuvînt al Ministerului Informațiilor și Culturii din Guvernul Revoluționar Provizoriu al Republicii Vietnamului de sud a dat publicității la 18 martie o declarație în legătură cu știrile despre trimiterea de către guvernul marionetă al lui Thieu-Ky-Khiem a unei echipe de tenis de masă de la Saigon pentru a participa la campionatele de tenis de masă, care vor începe la 28 martie în Japonia.

După cum știe toată lumea, se spune în declarație, guvernul marionetă de la Saigon, lacheul imperialismului S.U.A., instalat și folosit de Statele Unite ca o unealtă pentru invadarea Vietnamului de sud, nu reprezintă pe nimeni. În consecință, desemnarea unei echipe de tenis de masă de către acest guvern, pentru a participa la cel de-al 31-lea campionat mondial de tenis de masă, este cu desăvîrșire ilegală.

Ministerul informațiilor și culturii al G.R.P. din Vietnamul de sud înfierează cu tărie această acțiune ilegală a guvernului marionetă a lui Thieu-Ky-Khiem și cere excluderea de la campionate a echipei de tenis de masă de la Saigon. El face apel la echipele de tenis de masă din țările frățești, care participă la campionate, să boicoteze și să nu participe la întîlniri cu echipa de tenis de masă de la Saigon.

Redacția și administrația: str. Vasile Conta nr. 16; telefoane: centrală 11.10.05, secția corespondenți 11.51.09, interurban 72 și 286; telex: sportrom buc. 180, Tiparul „I.P. Informația", București 40368

PROLETARI DIN TOATE ȚĂRILE, UNIȚI-VĂ!

sportul

ZIAR AL CONSILIULUI NAȚIONAL PENTRU EDUCAȚIE FIZICĂ ȘI SPORT

ANUL XXVI — Nr. 1210 (6644) 4 PAGINI 30 BANI Miercuri 24 martie 1971

AU ÎNCEPUT LUCRĂRILE CONGRESULUI UNIUNII GENERALE A SINDICATELOR DIN ROMÂNIA

Marea sală a Palatului Republicii găzduiește de ieri un eveniment cu semnificații majore în viața și activitatea oamenilor muncii din întreaga țară — Congresul Sindicatelor.

La Congres iau parte numeroși invitați — membri ai C.C. al P.C.R., ai Consiliului de Stat și ai guvernului, conducători de instituții centrale și organizații obștești, activiști de partid și de stat, vechi militanți ai mișcării muncitorești din țara noastră, ziariști români și străini.

Sînt prezenți reprezentanți ai Federației Sindicale Mondiale și a numeroase organizații sindicale naționale și internaționale de pe toate continentele lumii.

Lucrările Congresului au început la ora 9,30.

Întreaga asistență a întîmpinat cu puternice aplauze și urale pe tovarășul **Nicolae Ceaușescu**, pe ceilalți conducători de partid și de stat — **Ion Gheorghe Maurer, Emil Bodnaraș, Manea Mănescu, Paul Niculescu-Mizil, Gheorghe Pană, Ilie Verdeț, Maxim Berghianu, Florian Dănălache, Emil Drăgănescu, Janos Fazekas, Petre Lupu, Dumitru Popa, Dumitru Popescu, Leonte Răutu, Ștefan Voitec, Iosif Banc, Petre Blajovici, Mihai Dalea, Ion Iliescu, Vasile Patilineț, Mihai Marinescu, Ion Pățan**, care iau loc în loja din dreapta a prezidiului.

În loja din stînga prezidiului iau loc conducătorii delegațiilor organizațiilor sindicale de peste hotare.

Întreaga asistență ovaționează minute în șir. Se scandează „P.C.R. — Ceaușescu".

Din însărcinarea Consiliului Central al Uniunii Generale a Sindicatelor, tovarășul **Virgil Trofin**, membru al Comitetului Executiv, al Prezidiului Permanent al C.C. al P.C.R., președintele U.G.S.R., rostește cuvîntul de deschidere.

Subliniind importanța Congresului, președintele U.G.S.R. a salutat cu deosebită căldură, în numele reprezentanților sindicatelor, al oamenilor muncii din întreaga țară, prezența conducătorilor partidului și statului, în frunte cu secretarul general, președintele Consiliului de Stat, tovarășul **Nicolae Ceaușescu**, la ședința de deschidere a Congresului. De asemenea, tovarășul Virgil Trofin a adus un călduros salut tuturor delegaților și invitaților la acest eveniment important din viața oamenilor muncii din patria noastră.

Delegații au ales apoi Prezidiul Congresului, Comisia de validare a Secretariatului Congresului.

În unanimitate, Congresul a adoptat apoi ordinea de zi.

Primit cu puternice și îndelungi aplauze, într-o atmosferă vibrantă, de atașament față de partid, de Comitetul său Central, a luat cuvîntul tovarășul **NICOLAE CEAUȘESCU**, secretar general al Partidului Comunist Român, președintele Consiliului de Stat. Minute în șir, cuvîntarea a fost subliniată în repetate rînduri cu vii aplauze și entuziaste ovații. Se scandează: „P.C.R. — P.C.R.!" „P. C. R. — Ceaușescu!", „Ceaușescu și poporul!"

Exprimînd sentimentele unanime ale tuturor participanților și invitaților la Congres, ale tuturor oamenilor muncii, președintele U.G.S.R. a mulțumit tovarășului Nicolae Ceaușescu pentru cuvintele calde adresate clasei muncitoare, sindicatelor, pentru indicațiile prețioase date. În pauza care a urmat, conducătorii de partid și de stat s-au întreținut cordial cu conducătorii unor delegații ale organizațiilor sindicale de peste hotare participante la lucrările Congresului.

La primul punct al ordinei de zi, tovarășul **Virgil Trofin** a prezentat Raportul Consiliului Central al Uniunii Generale a Sindicatelor din România asupra activității desfășurate de la Congresul precedent și sarcinile ce revin sindicatelor în înfăptuirea hotărîrilor celui de-al X-lea Congres al Partidului Comunist Român.

Tovarășul Ludovic Csupor, președintele Comisiei centrale de cenzori, a prezentat în continuare raportul acestei comisii.

În continuare, s-au desfășurat discuții la rapoartele prezentate, în cadrul cărora au luat cuvîntul, numeroși delegați.

De asemenea, Congresul a fost salutat de reprezentanți ai organizațiilor sindicale de peste hotare.

Lucrările Congresului continuă.

(Agerpres)

ÎNTÎLNIRE AMICALĂ ÎNTRE GIMNASTELE ROMÂNCE ȘI SOVIETICE

- **Reprezentativa feminină a României inaugurează sezonul competițional internațional.**
- **Cinci eleve ale Liceului de gimnastică — componente ale echipei României.**
- **Olga Karasiova, medaliată cu argint la mondialele din 1970, în fruntea selecționatei U.R.S.S.**

Elisabeta Turcu, antrenîndu-se la bîrnă

Orașului Gh. Gheorghiu-Dej îi revine cinstea de a inaugura în acest an activitatea competițională internațională a echipei noastre reprezentative feminine. Azi, la încheierea pregătirilor comune efectuate timp de mai multe zile, gimnastele românce și sovietice susțin un concurs amical, menit să verifice forma sportivă a celor două echipe.

Deși surprinse în plină pregătire în vederea campionatelor internaționale de luna viitoare și a celorlalte întreceri de anvergură ale anului, gimnastele românce sînt hotărîte ca, în compania valoroaselor lor adversare, să aibă o comportare onorabilă, cît mai aproape de nivelul posibilităților actuale.

Colectivul de specialiști de la liceul cu program de educație fizică din Orașul Gh. Gheorghiu-Dej s-a fixat asupra grupului de gimnaste ce vor reprezenta culorile țării noastre: **Elisabeta Turcu, Ștefania Bacoș, Anca Grigoraș, Ileana Coman** și **Carolina Marin**. În echipa sovietică vor figura: **Olga Karasiova**, componentă a echipei campioană mondială în 1970, medaliată cu argint la sol la Ljubljana, **Olga Voroșilova, Tatiana Șcegalkova, Valentina Goleneva, Antonina Koșeli**.

Concursul programează numai exerciții liber alese.

ÎN CINSTEA SEMICENTENARULUI

MUZEUL NAȚIONAL AL SPORTULUI

În curînd, urmează să se deschidă în incinta tribunei I a stadionului „23 August" din Capitală, o nouă instituție de cultură sportivă — mult așteptatul Muzeu național al sportului.

Primul lăcaș de acest gen, ce ilustrează tot ceea ce a fost mai reprezentativ în evoluția fiecărei ramuri, de la origini și pînă în prezent, Muzeul sportului reprezintă un simbol al trăiniciei milenare a fenomenului sportiv la poporul nostru — fenomen care în evoluția sa istorică nu a fost cu nimic mai prejos decît alte domenii de viață de la noi. Spațiul rezervat acestui lăcaș are menirea de a comunica prezentului, ca într-o carte deschisă, secole de frămîntări și inițiative în acest sector, cît și în cele ce privesc psihologia poporului român, atitudinea sa față de sport și față de performanțele vremii, evoluția materialelor și utilajelor, efectele unor momente cheie în realitatea istorică sportivă (apariția sportului muncitoresc, anii de după Eliberare, dezvoltarea impetuoasă din ultimul deceniu, performanțele mondiale și olimpice excelente).

Problematica sportului este foarte vastă și pentru introducerea vizitatorului în toată amplitudinea ei s-a realizat mult, dar mai rămîne de adăugat în actualul muzeu pentru ca acest dialog, tacit, să fie cît mai instructiv.

Așa cum se va putea vedea, în etapa actuală Muzeul sportului prezintă o imagine sintetică a fenomenului sportiv românesc ca într-un film documentar, ce se vrea neîntrerupt și care înalță un monument ideii de educație fizică și de sport.

Apropiata lui inaugurare se anunță ca un moment de seamă în realitatea sportivă națională.

Semnificația acestui eveniment este cu atît mai deosebită cu cît el se înscrie în rîndul marilor realizări în întîmpinarea gloriosului semicentenar al partidului.

ASTĂZI SE DISPUTĂ OPTIMILE CUPEI ROMÂNIEI

Autoarea unei surprize de proporții în „16"-imi, echipa orădeană Crișul, va încerca astăzi la Sibiu, să scoată din cursă o altă puternică reprezentantă a diviziei A, Farul. În imagine, fază din partida Crișul-Politehnica Iași 5—1. (Citiți în pagina a 3-a avancronica optimilor Cupei României).

ȘEDINȚA DE ASEARĂ A BIROULUI FEDERAL

DOMIDE ȘI TĂTARU — ÎN LOTUL OLIMPIC

● A fost fixată data meciului România—Franța ● Înscrierea echipei României la C.M. de fotbal din 1974 ● Boc a solicitat să joace la Sportul studențesc

În ședința de aseară a Biroului federal au fost luate în discuție o serie de probleme privind activitatea fotbalistică imediată și cea de viitor.

● A fost definitivat lotul olimpic, care a fost întărit cu doi jucători, **Domide** și **Tătaru**, din eșalonul prim de rezerve al lotului A. Iată, de altfel, care sînt cei 18 „olimpici": **Constantinescu** (Dinamo), **Ghiță** (Sport Club Bacău) — **Cheran** (Dinamo), **Olteanu** (F.C. Argeș), **Vlad** (F.C. Argeș), **Bădin** (Petrolul), **Vigu** (Steaua), **Popovici** (U.T.A.) — **Dincuță** (Petrolul), **Cojocaru** (C.F.R. Cluj), **Dinu** și **Angelescu** (Rapid) — **Sălceanu** (Dinamo), **Tătaru** (Steaua), **Dumitriu II** (Steagul roșu), **Domide** și **Fl. Dumitrescu** (U.T.A.), **Gyorfi** (Steagul roșu).

● Analizîndu-se meciul de juniori România—Turcia, în lumina diferenței de vîrstă dintre jucătorii noștri și cei oaspeți, s-a hotărît să se meargă mai departe pe aceeași linie de a se utiliza jucători aflați în limitele de vîrstă ale junioratului, pentru a se realiza astfel un test temeinic asupra potențialului tinerei generații.

● Se va aduce la cunoștința Federației franceze de fotbal acordul forului nostru de specialitate pentru disputarea meciului România-Franța, la București, pe data de 9 aprilie 1972.

● Va fi înaintată înscrierea României la campionatul mondial de fotbal din 1974, care va avea loc în R. F. a Germaniei.

● A fost aprobat turneul pe care formația de tineret a clubului Rapid urmează să-l susțină, între 28 mai și 5 iunie, în R. F. a Germaniei.

● A fost luată în discuție și cererea jucătorului **Boc** ca, potrivit articolului 29 din regulamentul de transferări, să fie considerat „jucător liber" și, în consecință, să i se dea drept imediat de joc la divizionara B **Sportul studențesc**. Biroul federal urmează să se pronunțe în această problemă joia viitoare, după consultarea pe care o va avea în prealabil cu clubul Dinamo.

Campionatul diviziei A la hochei

PARTIDE SPECTACULOASE ÎN CEA DE A DOUA REUNIUNE

MIERCUREA CIUC, 23 (prin telefon, de la corespondentul nostru). Cea de a doua etapă a turului IV al campionatului divizionar de hochei a oferit partide mult mai atractive, datorită faptului că echipele aflate pe gheață au fost mai apropiate ca valoare. Aceasta a făcut ca și publicul să fie mai numeros decît în prima zi, la cel de al treilea meci (Avîntul M. Ciuc — Dinamo Buc.)

AVÎNTUL GHEORGHIENI — I.P.G.G. 2—2 (1-0, 1-0, 0-2)

A fost o partidă extrem de echilibrată. Cele două echipe, fiind de forțe sensibil egale, au furnizat un joc viu disputat care, chiar dacă nu a excelat din punct de vedere tehnic, a plăcut prin lupta dîrză (uneori chiar prea dîrză) dusă de hocheiști pînă la fluierul final. Rezultatul de egalitate e echitabil. Au marcat: Todor, Kemenessy I pentru Avîntul, respectiv — Malehin și Gh. Vlad. Cu scăpări arbitrajul cuplului P. Bănică (Buc.) — A. Balint (M. Ciuc).

STEAUA—AGRONOMIA CLUJ 5—1 (1—0, 1—1, 3—0)

Un meci plin de peripeții, în care studenții clujeni au avut de cîteva ori ocazia de a egala, dînd timp de 55 de minute o replică dîrză echipei campioane. Militarii nu au avut o sarcină prea ușoară, ei reușind de abia în final, cînd clujenii au dat semne vădite de oboseală, să pună stăpînire pe joc. Au înscris: Kalamar (3), Gheorghiu și Varga pentru învingători, Gall pentru studenți. Au arbitrat bine bucureștenii I. Mureșanu și C. Sgîncă.

DINAMO BUCUREȘTI — AVÎNTUL M. CIUC 4—2 (1—0, 2—1, 1—1)

Meci spectaculos, de o bună factură tehnică. Numeroșii amatori de sport prezenți în tribune au urmărit cea mai frumoasă întîlnire de pînă acum a campionatului. Au înscris: Huțanu (2), Moiș și Pană pentru Dinamo, Pop și I. Szabo pentru Avîntul M. Ciuc.

Miercuri este zi de odihnă.

Silviu POP

Un atac al hocheiștilor bucureșteni este respins cu dificultate de apărarea formației din Miercurea Ciuc

TRĂGĂTORII ROMÂNI S-AU COMPORTAT BINE LA C.E. DE SALĂ

La înapoierea în țară a delegației române, care a participat la prima ediție a campionatelor europene de tir în sală, la arme cu aer comprimat, organizată în Cehoslovacia, am stat de vorbă cu PAUL GORETI, care a funcționat ca arbitru în comisia de calcul a competiției. Iată impresiile acestui tehnician al tirului nostru:

„Competiția continentală de sală la pușcă și pistol cu aer comprimat, deși se afla la ediția ei inaugurală, s-a încheiat cu un succes deplin. Acest calificativ se referă atît la multiplele probleme organizatorice, cît și cele tehnice. Începînd de la amenajarea poligonului, în sala comunală de gimnastică din micul orășel Mezibori din bazinul minier Most, pînă la asigurarea cazării concurenților și tehnicienilor, organizatorii au fost la înălțime. Aș mai da un singur exemplu: operativitatea cu care au lucrat arbitrii europenelor. La mai puțin de o oră după încheierea concursului se anunța în mod oficial clasamentul primelor 10 locuri, o muncă de loc ușoară dacă ne gîndim că la o probă, de pildă, fiecare concurent trăgea pe cîte 40 de ținte..

Atît participarea cît și valoarea rezultatelor obținute a fost, putem spune, peste așteptări. Au fost prezenți la Mezibori 190 de concurenți din 17 țări, printre care numeroși campioni europeni și mondiali la probe cu aer comprimat și glonț. Cele cinci noi recorduri mondiale și cele două egalate ca să nu mai amintesc de numeroasele recorduri naționale stabilite, vorbesc de la sine despre înaltele performanțe realizate aici.

EDA BAIA

Printre animatorii competiției s-au aflat, spre bucuria noastră, și tinerii noștri. Ei au cucerit un titlu european, o medalie de argint și două de bronz. Obținerea acestor medalii confirmă că progresele serioase realizate de sportivii români în această ramură a tirului care la noi se practică doar de cîțiva ani.

Este pentru prima oară în istoria tirului românesc cînd fetele se afirmă pe plan continental. Pînă acum, la toate edițiile C.M. și C.E. — ne referim la probe de glonț — doar băieții au fost la înălțime. La Mezibori, chiar în prima probă (pușcă cu aer comprimat 40 focuri) Edda

(Continuare în pag. a 4-a)

SELECȚIONATA ȚĂRII ȘI-A ÎNCHEIAT CU SUCCES TURNEUL ÎN R.F. a GERMANIEI

În ultima partidă: România — R. F. G. (A) 6,5—3,5

KARLSRUHE, 23 **(prin telefon).** Reprezentativa română de lupte libere și-a încheiat cu succes (patru victorii în tot atîtea întîlniri) turneul pe care l-a întreprins în R. F. a Germaniei. În ultima reuniune, selecționata română a întîlnit prima garnitură a țării gazdă, de care a dispus cu scorul de 6,5—3,5. Meciurile au fost mai echilibrate decît în partida anterioară, multe dintre ele atingînd și un ridicat nivel spectacular. Foarte bine s-au comportat **Vanghelici** (a încheiat turneul cu patru victorii, dintre care 3 la tuș), **Albu. Ambruș** și **Iorga.**

Iată rezultatele tehnice, în ordinea categoriilor: **I. Vanghelici** b. tuș Müller, **P. Cernău** egal **Sabatini, Fl. Moț** egal **Giray, P. Coman** b.p. Fleig, **V. Albu** b.p. **Betz, Fr. Ambruș** b.p. Zeiher, **V. Iorga** b.p. Seger, I. Marton p.p. **Teobald, Șt. Enache** egal **Ries, Șt. Stingu** p.p. **Dietrich.**

Azi reprezentativa română va pleca din R.F.G. în Suedia, unde la Väkjö va participa, sîmbătă și duminică, la un turneu internațional, la care și-au anunțat prezența puternicele formații ale U.R.S.S., Poloniei, R. F. a Germaniei, Suediei ș.a.

ÎNOTĂTORII NOȘTRI SE ACOMODEAZĂ CU PISCINA DE 50 m

● V. Costa n-a fost selecționat în echipa națională ● Sportivii polonezi au sosit aseară în Capitală

Cei mai buni înotători români se află de ieri dimineață reuniți în Capitală pentru acomodarea cu piscina de 50 de m de la „23 August", care va găzdui de vineri, timp de trei zile, o pasionantă întrecere între primele reprezentative masculine ale țării noastre și Poloniei. Printre selecționabili — multiplul campion și recordman național și balcanic, **Marian Slavic, Eugen Almer** — marea revelație a natației noastre, autor al unui recent record excelent pe distanța de 1 500 m (16 : 34,2) care-l plasează alături de cei mai buni crauliști ai Europei, **Mircea Hohoiu** și **Gheorghe Lupu** (spate), **Angel Șoptereanu, Petre Teodorescu** (bras) și decanul de vîrstă al înotătorilor noștri, **Dionisie Naghi.** Singura absență, care nu poate fi trecută cu vederea, este cea a lui Vasile Costa. Timișoreanul nu s-a pregătit însă în acest sezon, n-a luat startul la nici un concurs, motive pentru care nu a fost selecționat în echipa reprezentativă.

La antrenamentele de ieri, majoritatea celor prezenți în lot au manifestat o formă bună, care sporește încrederea antrenorilor în obținerea unui rezultat bun în fața redutabilei selecționate poloneze.

Oaspeții au sosit aseară în Capitală direct de la Sofia, unde sîmbătă și duminică au învins categoric formația Bulgariei cu 78—53. Din lotul deplasat se desprind o serie de reputați performeri ai continentului cum ar fi Zbigniew Pacelt, Jacek Krawczik, Piotr Chmelewski, Wladyslaw Wojtakaitis, Piotr Dlucik și Jozsef Klukowski.

În Turul Algeriei

TUDOR VASILE PE LOCUL 7 ÎN ETAPA A VII-a

În turul ciclist al Algeriei s-a disputat etapa a 7-a pe distanța Ben Saada — Biskra (170 km). Victoria a revenit rutierului polonez Rychard Szurkowici care a fost cronometrat cu timpul de 3h 38:30. Pe locul 7, în același timp cu învingătorul, a sosit și ciclistul român Tudor Vasile.

Tinerii noștri tenismeni joacă în Italia

Tineri tenismeni români vor fi oaspeții a două turnee internaționale în Italia. Ieri, au părăsit Capitala membrii lotului de tineret al țării noastre, care se pregătește pentru viitoarea ediție a „Cupei Galea". Fac deplasarea D. Hărădău, Tr. Marcu, G. Neacșu și V. Sotiriu, însoțiți de antrenorul Ion Racoviță. Primul turneu începe la sfîrșitul acestei săptămîni, la Terracina, iar al doilea va avea loc la Roma, pe terenurile T. C. Parioli.

RUGBY

Înaintea „Turneului F.I.R.A." — juniori

„NU NE ESTE PERMIS SĂ JUCĂM SLAB"

ne-a declarat antrenorul NICOLAE PĂDUREANU

Lotul reprezentativ de juniori se află în fața celei mai dificile confruntări — întrecere de bază în stabilirea valorii speranțelor rugbystice — „Turneul F.I.R.A.", organizat, pentru prima oară, cu 3 ani în urmă, la inițiativa federației române de specialitate și care se va desfășura anul acesta în Maroc, între 4 și 11 aprilie. Înainte, însă, de a lua startul în această importantă competiție, juniorii români vor susține două jocuri de verificare în Bulgaria, de unde vor pleca direct la Casablanca. Pentru a afla ultimele amănunte ne-am adresat prof. N. PĂDUREANU, antrenorul principal al echipei.

— *Ce pregătiri ați făcut pentru Turneul F.I.R.A.?*

— Trebuie să vă spun că Turneul F.I.R.A. se anunță ca o competiție foarte grea. Și cînd afirm aceasta mă gîndesc și la valoarea adversarilor, dar și la... regulament. Competiția este în așa fel organizată încît victoria din primul meci te poate plasa între primele 4 echipe. Deci, nu poate fi vorba în nici un moment de o tactică de — să-i spunem — tatonare. Orice partidă, trebuie abordată cu maximum de seriozitate. În acest scop, profitînd de faptul că toți componenții lotului sînt bucureșteni, am lucrat săptămînal cu antrenamente în sală și în aer liber, făcînd o selecție riguroasă a jucătorilor. Pregătirea acestora am completat-o cu șapte meciuri de verificare susținute toate în compania unor echipe de seniori.

— *După opinia dumneavoastră, ce ați reușit să faceți?*

— Am creat, cred, un XV cu o concepție unitară de joc bazată pe atacuri variate și cu rugbyști animați de un continuu spirit ofensiv.

— *Care vă sînt planurile pentru perioada ce urmează?*

— Avînd în vedere că starea sănătății este bună, vrem să punem mai mult accentul pe odihna jucătorilor, iar prin partidele din Bulgaria să punem la punct cîteva mici amănunte tactice.

— *Cu ce lot vă deplasați?*

— XV-le de bază este următorul: Lăzăroiu, Sandu, Cioarec, Malancu, Ionescu, Munteanu, Boroi, Corneliu, Moraru, Mogoș, Bidirel, Enache, Bujor, Burghelea, Gal, iar rezerve: Grigoraș, Moldovan, Giba, Marinel. Dintre ei, zece sînt foarte buni placheri, iar Gal, Corneliu și Munteanu, transformeri de calitate.

— *Ținînd cont de toate pregătirile făcute, de valoarea lotului, cu ce ginduri plecați la drum?*

— Că nu ne este permis să jucăm slab.

Emanuel FANTÂNEANU

P.S. Reamintim programul reprezentativei de juniori: în Bulgaria două jocuri pe 26 și 28 martie, în Turneul FIRA 7 aprilie cu Maroc, 9 aprilie cu Franța și pe 11 aprilie (în caz de victorie în partidele anterioare) cu Italia, R.F.G. sau Cehoslovacia.

SCOPUL A FOST ATINS...

De aproape un deceniu, din inițiativa comisiei de rugby a municipiului București, se organizează, ca un preludiu al returului campionatelor divizionare, o competiție de verificare a stadiului de pregătire intitulată „Cupa de iarnă". Numai că, spre deosebire de anii precedenți, acum orientarea noastră, a inițiatorilor „Cupei de iarnă" a fost mult mai precisă: n-am urmărit numai să facilităm formațiilor participante posibilitatea unei cît mai eficiente pregătiri pentru cea de a doua parte a campionatului, ci și de a sprijini crearea unei noi concepții de joc, bazată pe o mai fructuoasă colaborare între compartimente și implicit pe finalizarea acțiunilor ofensive prin încercări și nu prin lovituri de pedeapsă. În acest spirit a fost întocmit și regulamentul competiției, care a favorizat net echipele cu o orientare mai aproape de actualele cerințe.

Important de semnalat este faptul că formațiile participante la „Cupa de iarnă" au înțeles bunele noastre intenții, respectînd într-o apreciabilă măsură cuvîntul de ordine exprimat prin regulament. În principal, un asemenea mod de înțelegere l-a dovedit echipa Steaua, cîștigătoarea competiției. O orientare către materializarea avantajului teritorial, prin încercări, au avut și alte echipe — Grivița Roșie, care a ocupat locul 2 și Gloria București, de fapt revelația competiției. Nu este mai puțin important faptul că în toate meciurile nu s-au transformat decît trei lovituri de pedeapsă sau lovituri de picior căzute, deși echipele ar fi avut posibilitatea să obțină avantaj și pe această cale. De notat, de asemenea, că și arbitrajele (T. Viting, R. d'Ecclessis, Șt. Constantinescu, D. Zamfir) au favorizat desfășurarea unor jocuri în spiritul noii orientări pe care se străduiește s-o impriime federația de resort, bazată pe un rugby constructiv, pe acțiuni ofensive, pe participarea la întrecere cu contribuția substanțială a tuturor jucătorilor și prezența permanentă a balonului în teren.

Îmbucurător este și faptul că din chiar prima etapă a returului, cele mai multe echipe din divizia A — inclusiv participantele la „Cupa de iarnă" — au evoluat în noua manieră preconizată la consfătuirea antrenorilor și arbitrilor. De aici rezidă un sentiment de optimism, convingerea că rugbyul nostru este capabil să reintre pe făgașul dorit. Să ne bucurăm așadar...

V. PENESCU
membru în comisia de rugby a C.M.E.F.S. București

ÎNTRE BUTURI

● La 4 aprilie componenții lotului reprezentativ vor susține un joc de verificare în vederea partidei cu Italia de la 11 aprilie.

● Pierzînd cu 22—11 în fața echipei Quillan, formația PUC Paris, în care activează și rugbystul român Valeriu Irimescu, va retrograda în divizia secundă. De remarcat că toate punctele echipei PUC au fost înscrise de Irimescu, unul dintre cei mai buni jucători ai XV-lui parizian.

● În urma rapoartelor prezentate de arbitrul Lamb și de observatorul federației engleze, Rugby Union a cerut federației franceze să-i trimită filmul meciului România-Franța din toamna anului trecut. De asemenea, la „Turneul F.I.R.A." pentru juniori Rugby Union a delegat tot pe arbitrul Lamb să asiste la jocuri și să înainteze un raport despre echipele prezente la competiție. Aceste măsuri au fost luate în vederea transpunerii în fapte a intențiilor forului englez de a intensifica relațiile cu țările unde se practică un rugby de clasă. Rămîne deci ca jucătorii noștri să facă dovada calităților de care dispun

DEMARAJE SPORTIVE LA „DACIA" PITEȘTI

Omul zilelor noastre, nu e un secret pentru nimeni, este foarte ocupat. În multitudinea sarcinilor și activităților în care e angrenat, la care se adaugă și obligațiile familiale, omul modern simte de la o zi la alta mai multă nevoie de mișcare, de destindere, de evadare din viața sedentară. Refugiul pe care și-l găsește în activitatea recreativă, pe terenul de sport, constituie pentru el un tonic. Bugetul de timp al omului care lucrează în fabrică sau în birou este o problemă acută, pe care și-o pun insistent și cei în ale căror atribuții intră organizarea activității de educație fizică și sport a maselor. Despre acest lucru am discutat, (cu prilejul cursului de instruire organizat de Comisia Sport a U.G.S.R.), cu secretarul asociației sportive Dacia Pitești, tov. Florea Radu, încercînd să aflăm dacă salariații acestei mari uzine găsesc timpul necesar pentru a practica sportul preferat, și ce posibilități le oferă — în această privință — consiliul asociației.

— Timpul afectat activităților sportive este foarte limitat, la noi, ne spune secretarul asociației Dacia. Tot ceea ce facem pentru angrenarea masei de salariați în activitatea sportivă, realizăm, firește, după orele de program. În uzină lucrează cîteva mii de muncitori, dar 60 la sută din aceștia locuiesc în comunele și orașele învecinate uzinei.

— Și totuși, știm că asociația a reușit să atragă, în diferite întreceri, o parte a salariaților. Știm, de asemenea, că bazele sportive nu se află în incinta uzinei. Cum ați reușit?

— Aproape 2 000 de muncitori ai uzinei locuiesc la Ștefănești. Cu ajutorul subvențiilor primite de la U.G.S.R., am amenajat aici un complex sportiv care atrage ca un magnet: pistă de atletism la stadion, cîte un teren de fotbal, baschet, handbal, tenis de cîmp, două de volei, urmînd a fi terminate în curînd tribuna stadionului și vestiarele. Avem, de asemenea, baze sportive în comunele Gropeni și Mărăcineni, unde locuiesc mulți muncitori. Pe aceste terenuri pulsează, într-adevăr, o activitate de masă, intensă, care-i angrenează pe cei care locuiesc în vecinătatea lor. Nu reușim, însă, să găsim mijloacele de a atrage spre sport și pe ceilalți salariați. Este o problemă pe care singuri n-o putem rezolva. De aceea, propun să se facă un experiment. Și anume, o brigadă formată din activiști sportivi, ai U.T.C., U.G.S.R., să vină în uzină și — cunoscînd la fața locului condițiile de muncă, de transport — să constate dacă este posibilă antrenarea masivă a salariaților în activitatea de masă cu formele ei simple. Sînt convins că sînt încă mulți tineri care doresc să practice o anumită ramură sportivă. Îi auzim chiar, deseori, vorbind cu oarecare invidie despre posibilitățile ce le au colegii lor care locuiesc la Ștefănești. De unde acum 2—3 ani salariații noștri din Ștefănești participau la un număr redus de competiții, în prezent ei iau parte la numeroase întreceri. Anul trecut, de pildă, în planul de muncă al asociației noastre au figurat următoarele competiții: campionatul asociației la fotbal, handbal și volei, care a angrenat majoritatea tinerilor din cele 16 secții de producție. La Gropeni și Mărăcineni, în colaborare cu organizațiile U.T.C. au avut loc întreceri dotate cu „Cupa celui mai bun fotbalist". Am fost prezenți, de asemenea, și la întrecerile dotate cu „Cupa Metalurgistului", organizate de Consiliul sindical județean, în cadrul cărora Dacia Pitești a ocupat locul I la fotbal, volei, ciclism și handbal. La toate acestea aș adăuga pasiunea cu care se întrec, zilnic, muncitorii noștri din Colonie, în competiții ad-hoc. Gustul pentru sport a devenit pentru ei o obișnuință.

— Cu ce ați început anul 1971?

— Intenția noastră este să continuăm munca de convingere, extinderea gustului pentru practicarea sportului preferat, la cît mai mulți salariați. Dacă s-ar asigura un minimum de condiții (mă refer la baza materială) în apropierea uzinei, sînt convins că am putea atrage noi adepți ai sportului. După Conferința C.J.E.F.S. Argeș, la care au fost invitați, printre alții, secretari de partid și directori din uzină, socotesc că activitatea sportivă va fi trecută pe agenda Comitetului nostru de direcție. Ne-am propus ca anul acesta să organizăm 10 excursii, cu prilejul cărora participanții se vor destinde, jucînd volei, șah și fotbal. Uzina dispune de 12 autobuze, care pot fi folosite și în acest scop. Tinerii noștri au luat parte, în ianuarie și februarie, la Olimpiada de iarnă a sindicatelor (pe plan județean), la șah, tenis de masă, popice și haltere. Ne-am clasat pe locul 1 la haltere-echipe, și II la tenis de masă. Am fost prezenți, de asemenea, la întrecerile dotate cu „Cupa 16 Februarie", unde am ocupat locul secund, și la „Cupa Tineretii" la judo (locul II). Baza activității sportive de masă o constituie campionatul asociației, unde vrem să angrenăm aproximativ 3 000 de participanți. Ne străduim să dăm amploare competiției dotată cu „Cupa Dacia", la care vom invita sportivi din ramura metalurgiei.

...După cum se vede, la Dacia Pitești se simte dorința, preocuparea consiliului asociației, de a diversifica activitatea sportivă, de a o face viabilă, cu toate impedimentele momentane impuse de dispersarea masei de salariați, de lipsa unor amenajări simple aproape de uzină. Sprijinirea mai eficientă a celor care conduc asociația ar face ca producătorii Daciei să se afirme tot mai mult și în domeniul sportului.

Romeo CĂLĂRAȘANU

patinaj

ÎN LOC DE POȘTA REDACȚIEI...

Pentru toți luăm în considerație o singură recomandare, cea a rezultatelor. Fiindcă — nota bene — avem deplină încredere, totodată, în integritatea celor ce ni le certifică arbitrii de concurs. Orice suspiciuni, într-un sport în care performanța nu se măsoară cu cronometrul sau ruleta, ar fi de altfel complet inoperante. Totul, sau aproape totul, este impresie subiectivă și trebuie privită ca atare.

Cunoaștem prea bine și sacrificiile, deosebit de mari, care trebuie făcute pentru a crește un patinator, de la primii pași pe gheață, pînă la podiumul de premiere. Meritul ce revine unor părinți, care se angajează cu trup și suflet într-o asemenea strădanie, a fost nu o dată relevat în cronicile noastre. Regretăm că — la fel ca în alte ocazii — nu facem nici acum nominalizări. Este mai bine așa, vă rugăm să ne credeți.

Unii renunță, înainte de a-și fi împlinit chemarea — știm și asta. Avem o listă lungă, foarte lungă, de nume care nu mai figurează în concursuri, deși purtătorii lor n-au împlinit încă vîrsta majoratului. Cine e de vină? Credem, sincer, că doar cei ce au renunțat. A continua, în pofida unor greutăți inerente, este datoria adevăratului sportiv.

Ce facem cu cea mai tînără generație de patinatori? Iată, într-adevăr, o întrebare. Rezultatele concursului internațional de juniori o pun din nou în actualitatea imediată. La edițiile trecute am avut sportivi pe podium, iar la cea de a V-a cel mai bun loc în clasament poartă nr. 8. Ne plîngeam într-o vreme de vitregia unor patinoare descoperite, azi avem cupolă deasupra gheții, iar rezultatele sînt mai slabe. Mai mult chiar (ironie...) la băieți, locurile mai bune sînt ale patinatorilor din provincie, care se antrenează pe patinoare naturale! Comentariile sînt inutile.

Cam atît, la subiect.

Radu VOIA

ACTUALITĂȚI

● Astă-seară urmează să plece la Sofia, pentru a participa la campionatele internaționale de patinaj artistic ale Bulgariei, Elena Moiș și Mircea Ion. Fac deplasarea, de asemenea, arbitra Vera Curceac și antrenorul Roman Turușanco.

● Au fost modificate datele Cupei României la patinaj artistic. Întrecerile se vor desfășura la București, între 15—17 aprilie.

● Între 5 și 7 aprilie, au loc la Poiana Brașov întrecerile tradiționalului concurs pentru începători și copii (pînă la 12 ani) dotat cu „Cupa Speranțelor". Participă patinatori din București, Cluj, Miercurea Ciuc, Galați și Brașov.

● Cea de a V-a ediție a concursului internațional de patinaj artistic pentru seniori are loc în zilele de 27, 28 și 29 aprilie, pe gheața noului patinoar acoperit de la Miercurea Ciuc. Au fost invitați la aceste întreceri patinatori fruntași din U.R.S.S., Cehoslovacia, Polonia, Ungaria, R. D. Germană.

Brașoveanul Klaus Schell va fi unul dintre participanții la întrecerile pentru „Cupa Speranțelor"

- MOTO -

Din viața unei secții fruntașe

PĂCATUL TOLERANȚEI...

În arena sportului de performanță din țara noastră asociația Poiana Cîmpina este reprezentată, în afară de echipa de fotbal care de vreme îndelungată activează în divizia B, și de secția de moto. Cele mai frumoase succese au fost obținute în perioada cînd alergătorii de aici erau pregătiți de cunoscutul antrenor **Ioan Spiciu,** care are marele merit de a fi depistat și crescut cîțiva motocrosiști de nădejde.

Dar, așa cum se întîmplă uneori, într-o bună zi, **Ioan Spiciu** a „divorțat" de A.S. Poiana Cîmpina, retrăgîndu-se acasă, la București. Conducerea tehnică a fost preluată de fostul motocrosist **Cicerone Coman** și toată lumea credea, mai ales că se terminase construcția celor 5 boxe mult dorite, înzestrate cu școlile necesare, că plecarea „bătrînului" antrenor nu va frîna mersul ascendent al secției cîmpinene. Iată însă că n-a fost așa și, treptat, treptat, au apărut semne ale declinului. Alergătorului **Florian Davidescu** i s-a dat — pentru repetate abateri de la conduita sportivă — dezlegarea către orice club și asociație, iar **Constantin Goran,** un motocrosist în care se puneau mari speranțe, **Cornel Boboescu** și alții, crezînd că le este suficient ce au învățat, n-au mai ascultat de antrenor, evoluînd de la un concurs la altul tot mai slab. Porniți pe panta indisciplinei, unii motocicliști absentau de la program, își pregăteau superficial motoarele pentru concurs, pierzîndu-și timpul pe la diferite distracții nocturne. Toate aceste manifestări de indisciplină se petreceau sub îngăduința condamnabilă a celor care erau chemați să sancționeze aspru asemenea fapte și care erau etichetate doar ca „simple greșeli trecătoare" sau „rătăciri de moment". **Toleranța s-a răzbunat: Constantin Goran, devenind nesigur la trecerile periculoase, s-a accidentat grav, fiind nevoit să stea mai multe luni cu piciorul imobilizat. Teodor Bălănoiu și Cornel Boboescu abandonau adesea din cursă iar la un moment dat A.S. Poiana Cîmpina, care ne obișnuise cu o participare numeroasă, ajunsese a fi reprezentată la concursuri doar de unul sau doi motocrosiști.**

Încercînd să prezentăm conducerii asociației aspectele menționate, ni s-a comunicat că problemele respective fac obiectul unor măsuri în curs de aplicare: **s-a reorganizat biroul secției cu oameni ce iubesc acest sport; antrenorului Cicerone Coman i s-a atras atenția să-și schimbe atitudinea față de muncă și să nu mai admită, sub nici o formă, indolența în procesul de instruire; s-a renunțat la serviciile alergătorului Cornel Boboescu; tinerilor motocicliști Teodor Bălănoiu și Marin Constantin li s-a pus în vedere că sînt în situația de a fi excluși din secție.**

Luînd în considerație măsurile de mai sus avem motive să credem că lucrurile se vor îmbunătăți. Încrederea sporește și datorită faptului că direcțiunea uzinei a înțeles să sprijine pe toate laturile secția de moto. Apoi, revenirea la asociația unde s-au remarcat a campionului balcanic **Ștefan Chițu** și a lui **Mihai Banu,** oameni de bază ai echipei reprezentative, sperăm să aducă un suflu sănătos în muncă, care să-i stimuleze pe colegii lor în activitatea de toate zilele.

T. ANDRONACHE

ATLETISM

PRINTRE CULOARE

Primăvara a venit! Sălile care ne-au găzduit încă din toamna anului trecut, ni se par acum prea mici, apăsătoare, chiar. Vremea bună de afară, albastrul cerului și aurul soarelui ne îmbie pe stadioanele cu miros de iarbă proaspătă. A venit vremea lucrului în aer liber, dar nu numai pentru pregătire, ci și pentru competiții (evident, cele de început tot sub semnul pregătirii!). De aceea, așteptăm de-acum primele vești de la asemenea competiții, pentru că — din punctul de vedere al oficialității atletice (inaugurarea sezonului de primăvară se va face abia la 17—18 aprilie) cu întrecerile concursului republican al juniorilor II, programate pe stadionul din Craiova!

Pînă atunci însă iată cîteva relatări de la recentele competiții care au avut loc în Capitală:

CONCURS STUDENȚESC ÎN SALA

Reprezentanții a 9 instituții de învățămînt superior din București s-au reunit sub cupola sălii din parcul „23 August". Cîștigători au ieșit următorii: BĂRBAȚI: 60 m: **T. Petrescu** (I.E.F.S.) 7,0; 60 mg: **V. Teașcă** (I.E.F.S.) 8,4 (Fl. Drăguleț — I.E.F.S. 8,4); lungime: **T. Petrescu** 7,30; triplu: **I. Ghimpețeanu** (Polit.) 14,32; înălțime: **A. Finta** (I.E.F.S.) 1,80; prăjină (H.C.): **Cr. Ivan** (Dinamo) 4,85; greutate: **Cr. Mitrea** (I.E.F.S.) 13,36; FEMEI: 60 m: **Rodica Tarălungă** (I.E.F.S.) 8,2 (I. Ciseu — I.E.F.S. 8,2); 60 mg: **Marcela Miloșoiu** (I.E.F.S.) 8,9; lungime: **Miloșoiu** 5,61; înălțime: **Ildiko Bokor** (I.E.F.S.) 1,55; greutate: **Iuliana Török** (I.E.F.S.) 11,50.

Dar apropo de acest concurs! N-am înțeles de ce a fost programată în aceeași sală o competiție de lupte, al cărei început a coincis cu desfășurarea ultimelor probe atletice, fapt care, orice-am spune, a deranjat pe competitori!

N. D. NICOLAE — coresp

DIN NOU LA CROS

Pe aleile din jurul lacului din parcul „23 August" numeroși tineri au luat startul în etapa a II-a a competiției, organizată în cinstea Semicentenarului partidului. Pe lista cîștigătorilor întîlnim următoarele nume: juniore III — **D. Bursuc** (C.S.Ș.), juniori III — **Al. Ioan** (C.S.Ș.), junioare II — **Fl. Munteanu** (Metalul), juniori II — **Al. Ivan** (Metalul), junioare I — **V. Ticu** (Steaua), juniori I — **V. Lupu** (Ș.S.A.), senioare — **C. Iordache** (Metalul), seniori — **M. Ceacoi** (Metalul).

C. MUREȘEANU — coresp

MULTE ABSENȚE LA MARȘ

Cei mai buni mărșăluitori de la Dinamo, Steaua și Metalul au lipsit de la startul etapei a II-a a concursului bucureștean de marș care a dat, astfel, următorii cîștigători: juniori III — 3 km: **I. Călineață** (Din.), juniori I — 10 km: **Al. Stanca** (P.T.T.), seniori — 10 km: **I. Jugănaru** (P.T.T.).

VOLEI

ȘTIRI LA ZI

● *În vederea Jocurilor balcanice de la Sarajevo (14—19 mai), F.R. Volei organizează, în perioada 3—7 mai, un turneu internațional masculin, la Bacău și P. Neamț, la care vor participa loturile naționale I și II ale țării noastre, echipa poloneză Skra Varșovia și Viitorul Bacău.*

● *La o consfătuire care a avut loc recent la Sofia s-a stabilit ca federația poloneză să preia de la cea maghiară organizarea competiției masculine „Cupa Prieteniei".*

● *Turneul final al campionatului național de juniori și școlari se va desfășura între 4 și 8 aprilie la Bacău. Participă cîștigătoarele seriilor: Șc. sp. P. Neamț, Șc. sp. Constanța, Șc. sp. 2 Buc., Șc. sp. 1 Buc., Șc. sp. Sibiu, Șc. sp. Timișoara, Șc. sp. Brașov și Liceul N. Bălcescu Cluj (fete), Liceul Militar C. Lung Moldovenesc, Șc. sp. Buzău, Rapid, Viitorul Buc., Șc. sp. Sibiu, Șc. sp. Caransebeș, Șc. sp. Cluj și Liceul Dej (băieți).*

● *Este în curs de apariție regulamentul comentat al jocului de volei, conținînd ultimele modificări în ceea ce privește aprecierea situațiilor, modificări stabilite de comisia regulilor de joc și aprobate de Congresul F.I.V.B. în septembrie 1970 cu prilejul campionatelor mondiale din Bulgaria.*

box

AU FOST DESEMNAȚI CAMPIONII JUDEȚENI

DOLJ: C. Truică, I. Stoian, C. Nicolae, D. Ușurelu, I. Velcu, I. Vornicescu, I. Florea, Gh. Constantinescu, I. Leoveanu și P. Văle. Nu a fost desemnat campion la categoria semimuscă.

BACĂU: V. Jugănaru, V. Filoti, D. Goldan, C. Sosu, Gh. Jipa, Gh. Moise, N. Nichifor, M. Banu. Nu au fost desemnați campioni la categoriile muscă, mijlocie și grea.

IAȘI: C. Goldic, C. Agrigoroaie, I. Radu, A. Ceaikovschi, P. Molofei, P. Tănase, Fl. Constantinescu, V. Tudose. Nu au fost desemnați campioni la categoriile muscă, pană și semigrea.

BRĂILA: D. Țigănuș, S. Moroianu, I. Robitu, A. Zaibel, I. Vlad, A. Cambur. Nu au fost desemnați campioni la categoriile muscă, ușoară, mijlocie mică, mijlocie și grea.

PLOIEȘTI: Th. Brebeanu, C. Dobrescu, I. Nastasiu, M. Nicolae, D. Șerban, V. Pîndaru, Tr. Stănescu, V. Giurgiucă, C. Chirică, Gh. Dumitrescu. Nu a fost desemnat campion la cat. grea

TIMIȘ: N. Iovănescu, I. Știrban, C. Jifcovici, Gh. Fikel, N. Ispas, Gr. Mihoc, I. Bisac, M. Kozilek. Nu au fost desemnați campioni la categoriile semimuscă, muscă și grea.

CARAȘ-SEVERIN: C. Buhara, P. Moldovan, P. Palce, I. Angheleșcu, T. Maria, Gh. Alfirei, S. Stoica, L. Varga, C. Stoenică, Gh. Oprea. Nu a fost desemnat campion la categoria semiușoară

ARAD: T. Trif, C. Popovici, Al. Palincaș, I. Trusu, Șt. Mihalcic, P. Costea, E. Zembic, Gh. Deheleanu, I. Ciupe și I. Chiș. Nu a fost desemnat campion la categoria mijlocie mică.

MUREȘ: Șt. Receanu, N. Șontică, Gr. Decebal, Gh. Dicher, M. Păuniță, V. Santa, D. Trandafir, N. Bloj, I. Bărabaș. Nu au fost desemnați campioni la categoriile semigrea și grea.

MARAMUREȘ: N. Kasza, V. Fonta, A. Ruszniak, I. Ardeleanu, I. Chiș, V. Frînc, Gh. Manu, I. Mihoc. Nu au fost desemnați campioni la categoriile semimuscă, semigrea și grea.

SATU MARE: Gh. Răcz, V. Matyas, Șt. Crișan, L. Ghețe, N. Borchescu, V. Tămaș, V. Vastag. Nu au fost desemnați campioni la categoriile cocoș, semimijlocie și semigrea.

GONG!

● *Patru boxeri din lotul național au participat la o gală organizată la Galați, unde au întîlnit pugiliști din localitate. Rezultatele: P. Iuga (Galați) b.p. I. Lungu (lot), Al. Dumbravă (Galați) m.n. V. Ivan (lot), O. Amăzăroaie (Galați) b.p. Gh. Ciochină (lot), I. Sănătescu (Galați) b.p. A. Iancu (lot). (Gh. Arsenie-coresp.).*

● *Înaintea meciului cu Danemarca, campionul penelor, Pavel Nedelcea, a participat alături de colegii săi de club (C.S.M. Reșița), la o gală de box, la Craiova, în compania pugiliștilor de la Electroputere. Cu acest prilej, el l-a învins categoric la puncte pe Constantin Nicolae.*

● *Cu ocazia unei partide de box disputată la Oradea, între Crișul și Motorul Arad, a avut loc și meciul pentru clasamentul celor mai buni boxeri la fiecare categorie dintre D. Gălnaru (Oradea) — locul 10 și N. Moț (Arad) — locul 8. Meciul s-a terminat la egalitate, clasamentul rămînînd astfel neschimbat. Disputa dintre cele două formații s-a încheiat cu victoria gazdelor (12—6). (I. Ghișa-coresp.)*

● *În ultimele zile, pugiliștii de la Steaua au participat la două reuniuni de verificare în vederea campionatelor. În primul meci, la Cluj, boxerii bucureșteni au terminat la egalitate cu cei de la A.S.A. Cluj (12—12). N. Giju, A. Năstac și Al. But s-au detașat de colegii lor de echipă, iar de la A.S.A. Cluj s-au evidențiat V. Kiss, I. Crețu, I. Mocanu și I. Fărcaș. La Constanța, steliștii au cedat în fața pugiliștilor din localitate cu scorul de 11—7. Nu este mai puțin adevărat că rezultatul general al întîlnirii a fost viciat și de unele decizii eronate. De pildă, decizia de meci nul dictată în meciul I. Manole — N. Giju, îl dezavantajează pe bucureștean. Cel mai spectaculos meci al galei l-au realizat M. Dumitrașcu și M. Toni. Decizia de meci nul a fost justă. Alte rezultate mai importante: Gh. Predo b. ab. 1 A. But, A. Simionescu b. ab. 3 N. Paraschiv, Al. Popa b.p. V. Filip, Gh. Pușcaș b.p. M. Moșescu, O. Badea b.p. M. Popescu. (Ilie Ghișa și Cornel Popa-coresp.).*

SUSȚINĂTOARELE DE EFORT ÎN DISCUȚIA MEDICILOR LOTURILOR SPORTIVE OLIMPICE

Azi la ora 9, la Centrul de Medicină Sportivă din bd. Muncii nr. 37—39 în cadrul lectoratului pentru medicii loturilor sportive olimpice, se va pune în discuție problema folosirii susținătoarelor de efort. Beneficiind de prezența unor oameni de știință specialiști în acest domeniu ca prof. dr. Ștefan Berceanu, directorul Institutului de medicină internă, conf. dr. V. Stroescu, Institutul de farmacie precum și de un numeros auditoriu format din medici, antrenori și sportivi, discuția va căuta să lămurească utilitatea acestor susținătoare de efort, probleme legate de nominalizarea și specificitatea lor, dozări, delimitarea acestora de substanțele doping ș.a.

SÎMBĂTĂ 27 MARTIE A.C., PREMIERA FILMULUI

HAIDUCII LUI ȘAPTECAI

SCENARIUL: Eugen Barbu, Mihai Opriș
IMAGINEA: George Voicu
REGIA: Dinu Cocea
MUZICA: Mircea Istrate

CU: Florin Piersic, Marga Barbu, Colea Răutu, Toma Caragiu, Florin Scărlătescu, Aimée Iacobescu, Nucu Păunescu, Ileana Buhoci-Gurgulescu, Constantin Codrescu, Nicolae Gărdescu, Carmen-Maria Struja, Constantin Guriță, Jean Constantin, Mariella Petrescu

MONTAJUL: Adina Codrescu; COSTUME: Hortensia Georgescu; DECORURI: Ștefan Martian; SUNETUL: ing. Silviu Camil

- AUTOMOBILISM -

RALIUL BUCUREȘTIULUI

Cu pași timizi automobiliștii abordează noul sezon, care programează pentru sfîrșitul acestei săptămîni al doilea raliu regional. Spunem cu pași timizi, fiindcă numărul celor prezenți la startul raliului inaugural, al Brașovului, a fost mult sub așteptări.

Se pare, însă, că raliul Bucureștiului va reuși să stîrnească mai mult interes, mai ales datorită faptului că organizatorii — ținînd seama de justificata doleanță a alergătorilor de a nu se folosi drumuri nemodernizate care solicită prea mult mașinile — au stabilit un traseu cu drumuri bune, dar în același timp cu pretențioase probe speciale.

Traseul raliului, care va fi parcurs în majoritate pe timp de noapte, este următorul: **București — Pitești — Cîmpulung — Rucăr — Bran — Brașov — Bran — Rucăr — Cîmpulung — Pitești — Cîmpulung — Brașov — Sinaia — Cîmpina — Florești — Moreni — Tîrgoviște — București.**

Se vor parcurge în total 882 km și **se va trece de trei ori peste dealul Mateiaș și pasul Bran-Giuvala,** pe pantele cărora se vor desfășura probele speciale. Soluția ni se pare foarte bună, repetata parcurgere a serpentinelor Mateiașului și Giuvalei avînd dublul avantaj de a familiariza pe piloții noștri cu probele speciale, care le vor întîlni și în întrecerile internaționale și totodată de a-i putea urmări mai ușor. În același timp se realizează și o economie prin folosirea unui mai mic număr de arbitri. Începătorii pentru care se va face și la acest raliu un clasament separat, vor parcurge același traseu, dar vor trece o singură dată peste Mateiaș și Giuvala, ei avînd de parcurs doar 458 km.

16 ECHIPE SE ÎNFRUNTĂ ÎN „CUPA ROMÂNIEI"

AVANCRONICA OPTIMILOR

După o „fierbinte" etapă de campionat, azi a venit rîndul „Cupei României" să-și mai consume o rundă: optimile de finală. 16 formații — 11 divizionare A, patru din B și o temerară din divizia C — se vor angaja în partide așteptate cu un viu interes.

U.T.A. — UNIVERSITATEA CLUJ. Hunedorenii au toate motivele să fie mîndri de meciul pe care-l vor găzdui. Aici, lîngă furnale, campionii caută drumul spre prețiosul trofeu pe care și ei și adversarii l-au cucerit cîndva.

De consemnat un fapt: cele două echipe se vor întîlni și duminică — la Arad — în cadrul campionatului. Deci, azi, fiecare va căuta să dea „lovitura psihologică".

F.C. ARGEȘ — STEAUA. Elevii lui Ozon, față în față cu una din performerele ultimei etape de campionat. Cu moralul, în parte, refăcut după victoria de duminică, argeșenii încearcă să oprească din drum pe specialista competiției, deținătoarea trofeului. Cum Steaua ne-a convins după meciul de la Cluj că este o echipă capricioasă, nimeni nu se încumetă să spună ce va fi la Tîrgoviște.

RAPID — C.F.R. TIMIȘOARA. Pe malul Dunării, lîngă marea hidrocentrală de la Porțile de Fier, se întîlnesc „trenurile" de București și Timișoara. „Realul" din Giulești — probabil cu Dumitru — primește replica echipei care a avut curajul să încerce marea aventură de a evita retrogradarea. Vechiul rapidist, D. Macri, îi înfruntă pe foștii lui colegi de echipă, minat de gîndul că un succes al elevilor săi în Cupă poate constitui un tonic pentru viitoarele confruntări.

POLITEHNICA TIMIȘOARA — PROGRESUL BUCUREȘTI. O aspirantă la promovarea în „A" și o echipă care caută să nu cedeze locul în „înalta societate". Prin poziția ocupată în cele două clasamente, meciul de azi pare echilibrat.

CRIȘUL ORADEA — FARUL. După înfrîngerea severă administrată studenților ieșeni, lidera seriei a II-a a diviziei B este privită cu seriozitate (și teamă) de cei ce s-au încumetat să meargă mai departe în Cupă. Va reuși Farul să salveze onoarea diviziei A? Greu de dat un răspuns. Oricum, se așteaptă un meci frumos.

METALUL BUCUREȘTI — PETROLUL. Bucureștenii — care au eliminat fără drept de apel pe universitarii din Craiova — nu s-au sfiit să joace în apropierea Ploieștilor, în zona pădurilor de sonde, la Plopeni. Desigur, Petrolul are de partea sa calculul hîrtiei.

CHIMIA FĂGĂRAȘ — DINAMO. Sorții nu și-au dezmințit nici de data aceasta capriciile și au adus-o lîngă Tîmpa pe singura reprezentantă a diviziei C ca să se confrunte cu liderul diviziei A. Onorantă, și în același timp, ingrată misiune au făgărășenii. Dinamo se califică. Cine ar putea crede altfel? Poate doar această mică echipă care se gîndește la isprăvile unui C.I.L. Gherla sau Arieșul Turda...

PROGRESUL BRĂILA — SPORT CLUB BACĂU. Fără Urmeș, fără Ciupitu — transferați de curînd în divizia A — Progresul Brăila a ajuns, totuși, aici. Iată ce înseamnă ambiția. Azi, la Rm. Sărat, brăilenii vor da piept cu Ghiță și Dembrovschi. Cineva ne-a amintit că elevii lui Blujdea au învins duminică pe Știința la Bacău. Ce-o fi vrut să spună?

Constantin ALEXE

LA TURNU SEVERIN:
RAPID — C.F.R. TIMIȘOARA

După meciul de la Petroșani, rapidiștii au plecat direct la Tr. Severin, unde au făcut marți un antrenament de menținere a condiției fizice.

RAPID: Și tu fiul meu... Macri!

Luni a plecat spre Tr. Severin și **Dumitru**, care și-a ispășit suspendarea și va reapărea astăzi în linia mediană a echipei. În schimb, **Năsturescu** și **Codrea** nu pot fi utilizați, fiind în continuare indisponibili.

TIMIȘOARA, 23 (prin telefon de la corespondentul nostru). Feroviarii și-au permis luni o destindere la bazinul „Industria Lînei", urmărind refacerea după eforturile depuse duminică.

Antrenorul Macri are mari griji, datorate mai multor indisponibilități: **Floareș** are o entorsă, **Pîrvu** a suferit o recidivă a unei entorse mai vechi, iar **Nestorovici** acuză o întindere.

P. ARCAN

LA TIRGOVIȘTE:
F.C. ARGEȘ — STEAUA

PITEȘTI, 23 (prin telefon de la corespondentul nostru). După partida de duminică, F.C. Argeș a intrat imediat în focul pregătirilor pentru întîlnirea de Cupă, efectuînd — luni și marți — antrenamente intense.

În privința formației, antrenorul **Titus Ozon** va trimite în teren garnitura standard.

O ultimă informație: sute de piteșteni își anunță prezența în tribunele stadionului din Tîrgoviște, pentru a-și încuraja echipa favorită.

Ilie FEȚEANU

Jucătorii de la Steaua s-au înapoiat de la Cluj luni dimineață, cu trenul.

Marți, întregul lot a participat la un antrenament pe terenul Ghencea.

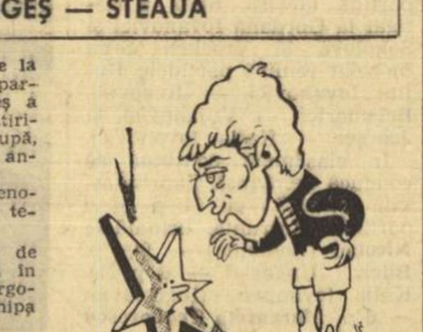

DOBRIN: Amîndoi vrem Cupa, ce să-i faci!?!

LA HUNEDOARA:
U.T.A. — „U" CLUJ

ARAD, 23 (prin telefon de la corespondentul nostru).

Reveniți luni la Arad, fotbaliștii de la U.T.A. au efectuat marți un antrenament de 60 de minute. Tot marți, arădenii au plecat cu autobuzul la Deva la hotelul „Dacia", urmînd ca abia miercuri dimineața să se deplaseze la Hunedoara.

Întrucît **Florian Dumitrescu** n-a primit avizul medicului pentru a juca, textiliștii vor utiliza formația care a jucat duminică.

Gh. NICOLAIȚĂ

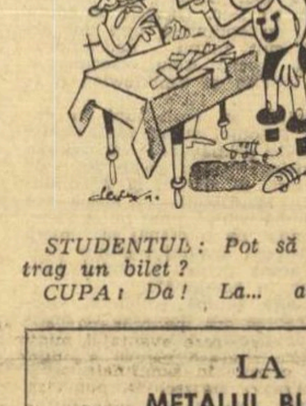

STUDENTUL: Pot să mai trag un bilet?
CUPA: Da! La... anul!

...La telefon prof. **Titus Lucaciu**, secretarul clubului Universitatea Cluj: **„Afectați după înfrîngerea de duminică, băieții au efectuat luni dimineață un antrenament de recuperare, vădind o dispoziție de joc care ne dă încredere pentru meciul de la Hunedoara. Plecarea spre Hunedoara a fost programată pentru marți la prînz, cu autocarul. După toate probabilitățile, miercuri va reapărea în atac Barbu, în locul lui Munteanu sau Adam".**

LA SIBIU:
CRIȘUL ORADEA — FARUL

CRIȘUL: Farule călăuzitor, poate mă orientezi spre... turul următor al Cupei!

ORADEA, 23 (prin telefon de la corespondentul nostru). Pentru partida din cadrul optimilor Cupei României, orădenii s-au pregătit cu multă seriozitate.

Reîntorși duminică seara de la Timișoara, după o odihnă binemeritată, elevii antrenorului **Vlad** au efectuat luni după-amiază, un antrenament de relaxare. Lotul a plecat marți dimineața cu avionul la Sibiu, unde Crișul va alinia următorul „11" probabil: **Catona — Sătmăreanu II, Lucaci, Bulc, Balogh, Neșu, Dărăban, Suciu, N. Alexandru, Arnozki, Șchiopu.** Pe banca rezervelor se vor afla Bologan, Sărac, Cefan.

Ilie GHIȘA

CONSTANȚA, 23 (prin telefon de la corespondentul nostru).

După o foarte scurtă relaxare, la Eforie, constănțenii au plecat luni dimineață la Sibiu, unde marți au și avut un scurt antrenament de acomodare.

După toate probabilitățile, **Robert Cosmoc** va menține formația din ultima etapă de campionat, cu o singură modificare posibilă: reapariția în atac a lui Oprea, care așteaptă avizul medicului.

Cornel POPA

LA PLOPENI:
METALUL BUCUREȘTI — PETROLUL

Jucătorii metalurgiști au efectuat în ultimele zile antrenamente intense, fiind deciși să facă un joc frumos în compania Petrolului, conștienți de faptul că o eventuală calificare în „sferturile" Cupei ar reprezenta cea mai bună performanță a echipei din ultimii 10 ani.

Iată și formația cu care antrenorul **Paul Popescu** intenționează să înceapă jocul de la Plopeni: **P. Iosif — Nedelcu, Moraru, Apostol, Cojocaru, Savu, Mincu, lescu, Iancu, Georgescu, E. Dumitru, Roman.**

La Ploiești, antrenament luni dimineață cu jucătorii care n-au evoluat duminică și marți dimineață cu lotul de bază.

Dată fiind apropierea dintre Ploiești și Plopeni, petroliștii se vor deplasa spre stadion doar cu o oră înaintea meciului.

Antrenorul **Cernăianu** intenționează să utilizeze „11"-le care a jucat duminică.

PETROLUL: Nu te las eu să ruginești prea mult... în Cupă!

Desene de **AL. CLENCIU**

LA BRAȘOV:
CHIMIA FĂGĂRAȘ — DINAMO BUCUREȘTI

FĂGĂRAȘ, 23 (prin telefon, de la corespondentul nostru). Liderul seriei a VIII-a a diviziei C, Chimia din localitate, trăiește intens clipele premergătoare meciului cu Dinamo, din optimile Cupei, cea mai notabilă performanță a fotbalului făgărășean de pînă acum.

În oraș, cota de optimism — altfel, destul de scăzută — a mai crescut duminică, cînd Chimia a întrecut, în meci de campionat, pe Lemnarul Odorhei cu 4—0, jucătorii ei manifestînd multă poftă de joc. Antrenorul **Bujor Bălcăceanu** anunță pentru miercuri următoarea garnitură: **Torz — Armeanu, Nacu, Hodrea, Stoica, Tăulea, Nițu, Feher, Boantă, Ioniță, Loncer.**

Bucur STOICIU

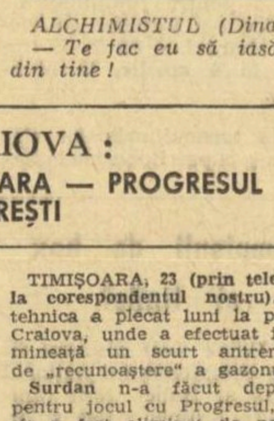

ALCHIMISTUL (Dinamo) — Te fac eu să iasă fum din tine!

Dinamoviștii și-au instalat, de ieri dimineață, cartierul general de pregătire la Predeal. Marți după-amiază, antrenorii **Tr. Ionescu** și **Nicușor** au condus o ședință de pregătire care a ținut aproape 60 de minute.

După meciul de duminică, **Cheran** a devenit indisponibil (avînd o ușoară entorsă), locul lui în formație urmînd să fie luat de Ștefan. Azi dimineață, dinamoviștii vor pleca la Brașov, iar după disputarea meciului se vor înapoia la Predeal.

LA CRAIOVA:
POLITEHNICA TIMIȘOARA — PROGRESUL BUCUREȘTI

PROGRESUL: De ce mă împingi?
POLIT. TIM.: Nu te împing, te scot din Cupă!

TIMIȘOARA, 23 (prin telefon de la corespondentul nostru). Politehnica a plecat luni la prînz la Craiova, unde a efectuat ieri dimineață un scurt antrenament, de „recunoaștere" a gazonului.

Surdan n-a făcut deplasarea pentru jocul cu Progresul, întrucît a fost eliminat de pe teren în meciul de la Arad cu Vagonul. După toate probabilitățile, în locul lui va juca **Fülop.**

P. ARCAN

Jucătorii de la Progresul au efectuat marți dimineață un antrenament, care a durat 90 de minute, timp în care antrenorii **Moldoveanu** și **Colceriu** au pus accent pe sporirea eficacității liniei de atac. Marți, la prînz, lotul a plecat la Craiova.

Formația probabilă: **Mânta — Tănăsescu, Mândoiu, Gramă, Dumbravă, I. Dinu, Beldeanu, Raksi, I. Sandu, Năstase, R. Ionescu.**

LA RIMNICU SĂRAT:
PROGRESUL BRĂILA — SPORT CLUB BACĂU

Învingători duminică la Bacău — 1—0 cu Știința — brăilenii s-au oprit la Rm. Sărat, unde au efectuat un ușor antrenament de acomodare.

Antrenorul **Blujdea**, mulțumit de evoluția elevilor săi, ne-a declarat: **„Teoretic, Sport Club are prima șansă datorată plusului de experiență competițională. Asta nu înseamnă că abordăm meciul dinainte învinși..."**

BACĂU, 23 (prin telefon de la corespondentul nostru). Fotbaliștii localnici și-au reluat antrenamentele marți dimineață (80 de minute), ziua de luni fiind destinată masajelor și unor atente tratamente medicale (**Dembrovschi, Pană**) de recuperare.

Pentru Rîmnicu Sărat, Sport Club anunță formația cu care a început meciul de la Ploiești, exprimîndu-și totodată mari temeri față de... condiția precară a terenului.

Ilie IANCU

PROGRESUL BRĂILA: N-ai idee ce brînză fac!...
GHIȚĂ: — Ba da, în Cupă le faci de... oaie!

FOTBAL

A FOST SAU NU FAULT?

Dintre sute de rapoarte

De data aceasta, „dintre sute de rapoarte", iubitorii fotbalului așteaptă cu deosebită curiozitate ce spune unul singur: cel al observatorului federal la meciul Progresul — U.T.A. Este normal. E vorba doar de meciul care a stîrnit cele mai vii discuții, prin faza din repriza a II-a, din careul U.T.A.-ei, la care mulți spectatori, dar și comentatori apreciați au reclamat penalty, după cum s-au exprimat și păreri în sprijinul conducătorului partidei, Iosif Ritter, cum ar fi aceea a lui Andrei Rădulescu, expusă în cadrul unei discuții contradictorii la televiziune.

De altfel, chiar și după prezentarea din nou, seara, în cadrul „telesportului" a fazei cu pricina, problema n-a putut fi lămurită nici într-un sens, nici în altul, unii găsind în imaginea de la televiziune un argument în sprijinul aprecierii lor că jucătorul Năstase a fost faultat în careu, iar alții considerînd că faza repetată infirmă pe cei care s-au alăturat tezei penalty-ului.

Observatorul federal, tov. **Petre Olaru**, secretarul Comisiei de competiții și disciplină, se înscrie printre cei ce nu consideră că arbitrul Ritter (căruia îi dă nota 9) ar fi greșit, neacordînd, în acel moment, o lovitură de la 11 metri în favoarea Progresului. Observatorul descrie faza în felul următor: **„Năstase a făcut o intrare forțată, provocînd busculada care a dus la căderea lui în suprafața de pedeapsă".** Deci, încă o părere care îngroașă șirul contradicțiilor în legătură cu această fază.

De partea cui este dreptatea? Iată ceea ce nu se va ști niciodată, faza fiind foarte greu de apreciat și ea deschizînd drumul unor interpretări diferite, așa cum s-a văzut.

Există, totuși, cineva care a greșit în toată povestea aceasta. Și acela este Colegiul central al arbitrilor, care ar fi trebuit să se orienteze mai bine, nedelegînd la acest meci atît de important pentru Progresul, un arbitru apreciat, fără îndoială, dar expus suspiciunilor, atît din motive... geografice, cît și prin referirea la alte arbitraje cu discuții, în care Progresul s-a considerat lezat.

Și cu aceasta, trecem la alte rapoarte. De pildă, la cel al antrenorului federal **Angelo Niculescu**, prezent la meciul Petrolul — Sport Club Bacău. El atrage atenția asupra unui fapt, care trebuie să dea de gîndit conducerii federației, dar, în primul rînd, arbitrilor. Este vorba de tratamentul pe care adversarii îl aplică talentatului Dembrovschi, component al echipei naționale: **„împotriva acestui fotbalist se joacă necruțător, și ca atare integritatea lui corporală este mereu expusă". Angelo Niculescu** face această observație, după ce a urmărit ambele jocuri pe care le-a susținut Sport Club, în returul campionatului, în prima etapă el fiind atacat dur de către Dinu, iar în cea de a doua, de către Bădin și Moraru.

În încheierea acestor rînduri, însemnarea observatorului federal, **Ștefan Socaciu**, privitoare la primul penalty, acordat de arbitrul orădean Mircea Bădulescu, în meciul Dinamo — C.F.R. Cluj: **„La acordarea penalty-ului din minutul 28, consider că a dat sancțiunea cu ușurință".**

Este, în esență, ceea ce am spus și noi.

Jack BERARIU

HULIGANI CAMUFLAȚI ÎN SUPORTERI

Văzînd caravana celor cîtorva zeci de craioveni ce luaseră sîmbătă după-amiază drumul Piteștilor, puteai gîndi că echipa universitarilor din Cetatea Băniei va fi aprig susținută în aspra bătălie ce-o aștepta cu echipa lui Dobrin. Acest gînd te putea însoți, încă, cel mult, pînă spre orele tîrzii ale nopții de sîmbătă spre duminică, pentru că atunci cînd cumpăna întunericului se înclina spre zorile dimineții, realitatea hidă — contrastînd violent cu atmosfera primăvăratică a zilei de echinocțiu — avea să-l alunge.

Crezînd că sub mantia întunericului vor avea sorți de izbîndă, unii dintre cei care, chipurile, au venit pentru meci, au pătruns în incinta stadionului piteștean „1 Mai", au deteriorat gradene, s-au comportat ca niște patrupede, au răsturnat pe pistă și teren găleți de var și, apoi, „victorioși", au pornit pe străzile orașului pentru a se războі cu... sticlele de lapte și borcanele de iaurt depozitate lîngă magazine. Evident, timpul n-a lucrat în favoarea huliganilor și cu ajutorul adevăraților suporteri, al cetățenilor cinstiți care respectă spiritul sportivității, huliganii au fost depistați și deferiți organelor în drept pentru a-și primi pedeapsa cuvenită.

Duminică, întreaga partidă — precedată și de o reușită festivitate de deschidere — s-a desfășurat sub semnul sportivității. Studenții craioveni au jucat curajos, apărîndu-și șansele cu toată ardoarea, dar și cu respectul fair-play-ului.

Numai în tribune, numărul suporterilor lor era mai mic, deși din Craiova pornise o caravană numeroasă... Jucătorii n-aveau, însă, de unde să știe că printre presupușii suporteri se strecuraseră și huligani.

Paul SLAVESCU

COLEGIUL DIVIZIONAR „A" VA DISCUTA LUNI BAZA MATERIALĂ A ECHIPELOR

Luni 29 martie va avea loc la Federația română de fotbal ședința colegiului divizionar A, în cadrul căreia vor fi discutate aspecte legate de consolidarea bazei materiale a cluburilor și a asociațiilor cu echipe de fotbal.

ARBITRII MECIURILOR ETAPEI a XVIII-a A DIVIZIEI A

Universitatea Craiova — Farul: V. DUMITRESCU, ajutat de D. Ghețu și G. Dragomir (toți din București);

Rapid — Petrolul: N. RAINEA (Bîrlad), ajutat de I. Radu (Bîrlad) și E. Păunescu (Vaslui);

C.F.R. Cluj — F.C. Argeș: G. LIMONA, ajutat de C. Niculescu și C. Dragotescu (toți din București);

Steagul roșu — Progresul: O. ANDERCO (Satu Mare), ajutat de Tr. Cruceanu și I. Opriță (ambii din Arad);

Sport Club Bacău — C.F.R. Timișoara: C. GHEMIGEAN, ajutat de C. Iofciu și E. Martin (toți din București);

Politehnica — Dinamo: S. MUREȘAN (Turda), ajutat de G. Vereș (Cluj) și G. Pop (Brașov);

U.T.A. — „U" Cluj: A. BENTU (București), ajutat de A. Ene și S. Mataizer (ambii din Craiova);

Steaua — Jiul: M. ROTARU, ajutat de I. Ciolan și V. Popa (toți din Iași).

AGENDĂ BUCUREȘTEANĂ

SÎMBĂTĂ 27 MARTIE

● **Stadionul Republicii**, ora 14: Rapid — Petrolul Ploiești (tineret-rezerve), ora 16: Rapid — Petrolul (divizia A).

● **Terenul Gloria**, ora 16: Mașini Unelte — T. M. București (div. C).

DUMINICĂ 28 MARTIE

● **STADIONUL REPUBLICII**, ora 14: Steaua—Jiul (tineret-rezerve), ora 16: Steaua — Jiul (divizia A).

● **Stadionul Metalul** (Pantelimon), ora 11: Metalul — Dunărea Giurgiu (divizia B).

● **Terenul Voința**, ora 11: Voința — Șoimii Buzău (divizia C), ora 13: Voința — Unirea Tricolor Brăila (juniori), ora 14,30: Șc. sp. nr. 2 — Marina Mangalia (juniori).

● **Terenul Flacăra roșie** (Dudești): Flacăra roșie — Portul Constanța (juniori), ora 11: Flacăra roșie — Tehnometal București (div. C).

● **Terenul Laromet**, ora 11: Laromet — Electronica București (divizia C), ora 13: Laromet — Carpați Sinaia (juniori), ora 14,30: Tehnometal — Caraimanul Bușteni (juniori).

● **Terenul Sirena**, ora 11: Sirena — Autobuzul București (divizia C), ora 13: Sirena — Olimpia Giurgiu (juniori).

● **Stadionul Politehnica**, ora 13: Sportul studențesc — Energia Slobozia (juniori).

● **Terenul Electronica**, ora 13: Electronica — Cimentul Medgidia (juniori).

● **Stadionul Dinamo**, ora 9,30: Dinamo — T. M. București (juniori).

● **Stadionul „23 August"** (terenul IV), ora 9,30: Steaua „23 August" — Mașini Unelte (juniori).

● **Stadionul Giulești**, ora 13: Rapid — Victoria Florești (juniori).

● **Stadionul „23 August"** (terenul III), ora 13: Șc. sp. Energia — I.R.A. Cîmpina

SĂPTĂMÎNA ACEASTA PE MICUL ECRAN

Studioul de Televiziune ne informează că va transmite în această săptămînă două interesante spectacole fotbalistice. Joi, de la ora 22,20, repriza secundă (înregistrare) a meciului internațional LEGIA VARȘOVIA — ATLETICO MADRID din C.C.E. și duminică, de la 13,15, în direct, partida SPORT CLUB BACĂU — C.F.R. TIMIȘOARA, din cadrul celei de a 18-a etape a campionatului diviziei A.

CU GARDA DESCOPERITĂ

Puncte de vedere

Oricît de mari, de structurale sînt deosebirile dintre sportul cu mănuși (exclusiv individual) și cel cu mingea rotundă (de mare amploare colectivă), totuși o asemănare esențială există între ele: aceea că în timp ce inițiezi atacuri dintre cele mai furibunde, nu trebuie să-ți neglijezi apărarea, să nu-ți lași „garda descoperită". În box, exemplul meciului Frazier — Clay ne-a ilustrat, cu o pregnanță de necontestat, acest adevăr axiomatic. Iar în fotbal, nu mai departe decît în etapa de acum trei zile am avut cea mai puternică și mai clară confirmare. Jucătorii din str. Dr. Staicovici, după ce au înscris primul gol, într-o singură clipă de demobilizare, au primit cea dintîi lovitură: egalarea din partea orădenilor, prin șutul uluitor al lui Bîrău. Dar, șirul erorilor nu era decît la început: în repriza a doua, mizînd pe sigura oboseală a jucătorilor lui Coco Dumitrescu, progresiștii s-au dezlănțuit în ceea ce numim „atacuri în valuri", prin care credeau că vor putea desface blocul defensiv ridicat de U.T.A. în fața porții lui Gornea. Au fost sau nu frustrați de un gol prin acea arhicontroversată fază provocată de apriga apărare arădeană (fază redată de 5—6 ori la televizor)? Iată încă o dilemă destinată a rămîne multă vreme fără răspuns. Elevii lui P. Moldoveanu au făcut marea greșeală de a veni cu toții în terenul campioanei, lăsînd poarta lui Zamfir complet descoperită. Cei rămași în jumătatea proprie de teren s-au dovedit a fi un prea slab punct de sprijin pentru portarul Progresului, chiar dacă unele tentative de contraatac ale orădenilor au fost oprite prin nelipsitele, în asemenea ocazii, ofsaiduri. Și tocmai cînd loviturile de berbece se amplificau în careul învingătoarei Feijenoordului, a venit „contra" lucidă a lui Domide: pasă la întîlnire, o fentă și un dribling pentru depășirea răzleților apărători de cîmp, un sprint viguros, altă fentă pentru înșelarea lui Zamfir și mingea a fost trimisă, plasat, direct în rețeaua de sfoară. Exact ca un upercut care își proiectează adversarul în frînghii...

Ce ne-a dovedit această memorabilă secvență a golului primit în condiții neașteptate de progresiști? Că oricît de nestăvilit ar fi elanul, oricît de mare dezlănțuirea în atac, nici o clipă nu trebuie să abdici de la preocuparea vitală de a-ți apăra poarta proprie. Lipsa de grijă pentru defensivă anulează totdeauna veleitățile de a înscrie goluri multe adversarului. Prin această carență, îi vei da acestuia numai posibilitatea ca, la rîndu-i, să contraatace mai des și mai periculos. Învățătura ce-o desprindem din meciul Progresul — U.T.A. este una singură: numai prin efortul bine dozat pentru ambele faze ale jocului — de atac și de apărare — poți obține și eficiența mult dorită și securitatea atît de necesară. Un asemenea efort, în dublu sens, nu poate fi bine susținut decît dacă o echipă **cunoaște și știe să aplice legea maximei elasticități a jocului**: să ieși rapid din apărare în atac și să poți trece, cu aceeași mare viteză, din atac în apărare, ori de cîte ori se apropie norul amenințător al ofensivei adverse.

În concluzie: nici demobilizări premature după ce ai înscris un singur gol, nici căderi psihice și fizice după ce ai fost egalat, dar, mai ales, să nu-ți lași niciodată „garda descoperită", chiar dacă atacurile tale la poarta adversarului repetă legendarul asediu al Troiei.

VIRGIL ECONOMU

CREȘTE FONDUL DE PREMII LA PRONOSPORT

■ **POLITEHNICA IAȘI — DINAMO BUCUREȘTI ÎN CONCURSUL DE DUMINICĂ**

O dată cu începutul returului campionatului nostru de fotbal a crescut și interesul jucătorilor pentru concursurile Pronosport. Această creștere se manifestă, în primul rînd, prin fondul de premii, tot mai mare fiind numărul celor care joacă la Pronosport.

În privința rezultatelor, semnalăm faptul că la fiecare etapă apar surprize din cele mai mari. Astfel, la concursul nr. 12 din 21 martie **a.c. s-au înregistrat 5 victorii în deplasare, dintre care victoriile obținute de Steaua la Cluj sau Rapid la Petroșani, erau greu de anticipat.**

Cine a fost inspirat la acest concurs a obținut premii frumoase.

Concursul nr. 13, etapa din 28 martie a.c., se anunță și el **deosebit de interesant. „Capul de afiș"** îl constituie meciul Politehnica Iași — Dinamo București. Participanții la acest concurs vor beneficia de un pronostic exact la meciul Rapid — Petrolul, deoarece el se va juca sîmbătă.

Amintim că acei care cîștigă sume echivalente cu valoarea unui autoturism pot să obțină la alegere — bani sau autoturisme: Moskvici 408 cu radio și rulotă (63.420 lei), Dacia 1100 (55.000 lei) sau Skoda S.100 (53.090 lei).

CÎȘTIGURILE CONCURSULUI PRONOSPORT NR. 12 DIN 21 MARTIE

CATEGORIA I: (13 rezultate) 1 variantă 10% a 100 000 lei.

CATEGORIA a II-a: (12 rezultate) 18,40 variante a 7 654 lei.

CATEGORIA a III-a (11 rezultate): 237,20 variante a 891 lei.

Report categoria I: 17 367 lei.

Cîștigul de 100 000 lei a revenit participantului TĂNĂSESCU MARIN din București

Rubrică redactată de LOTO-PRONOSPORT

DECLARAȚIA FEDERAȚIEI ROMÂNE DE TENIS DE MASĂ

După cum este cunoscut, la 18 martie a.c. purtătorul de cuvînt al Guvernului regal de uniune națională al Cambodgiei a dat o declarație în care condamnă intenția clicii Lon Nol—Sirik Matak de la Pnom-Penh de a trimite delegații la cea de a 31-a ediție a campionatelor mondiale și la sesiunea Federației internaționale a tenisului de masă. Declarația contestă cu tărie legalitatea prezenței acestor delegații la campionate și la sesiunea Federației internaționale, subliniind că numai Federația khmeră de tenis de masă de sub conducerea Guvernului regal de uniune națională — singurul guvern legal și legitim al poporului cambodgian — și aflată sub patronajul lui Norodom Sianuk, șeful statului, este îndreptățită să participe la întreceri și la întrunirea forului internațional al tenisului de masă.

Guvernul regal de uniune națională al Cambodgiei face apel la toate țările ca, prin delegațiile lor prezente la Nagoya, să apere drepturile regatului khmer, împiedicînd participarea la campionate și la sesiunea Federației internaționale a așa-ziselor delegații trimise de clica trădătoare de la Pnom-Penh.

La aceeași dată, purtătorul de cuvînt al Ministerului Informațiilor și Culturii al Guvernului Revoluționar Provizoriu al Republicii Vietnamului de Sud a dat publicității o declarație în care-și exprimă protestul hotărît în legătură cu trimiterea de către guvernul marionetă al lui Thieu-Ky-Khiem a unei echipe de tenis de masă pentru a participa la campionatele mondiale care vor avea loc în Japonia. Arătînd că desemnarea unei asemenea echipe de către guvernul marionetă de la Saigon este cu desăvîrșire ilegală, declarația cere excluderea acesteia de la campionate.

In legătură cu cele de mai sus, Federația română de tenis de masă declară, în numele sportivilor români, al maselor largi de iubitori ai sportului din țara noastră, că cererile Guvernului regal de uniune națională al Cambodgiei și ale Guvernului Revoluționar Provizoriu al Republicii Vietnamului de Sud sînt întru totul îndreptățite, întrucît în calitatea lor de exponenți autentici ai poporului khmer și ai populației sud-vietnameze sînt singurele în măsură a fi reprezentate și a-și desemna delegații la aceste manifestări internaționale.

Prezența delegațiilor așa-zișelor organizații de tenis de masă ale regimului Lon Nol și ale guvernului marionetă de la Saigon la cea de a 31-a ediție a campionatelor mondiale, la sesiunea Federației internaționale este cu desăvîrșire ilegală. Federația română de tenis de masă, sportivii din țara noastră sînt solidari cu pozițiile exprimate în Declarațiile Guvernului regal de uniune națională al Cambodgiei și a Guvernului Revoluționar Provizoriu al Republicii Vietnamului de Sud din 18 martie a.c. și sprijină cererile legitime ale acestora.

Este imperios necesar ca Federația internațională de tenis de masă să ia în considerație cu toată responsabilitatea cerințele pe deplin justificate ale Guvernului regal de uniune națională al Cambodgiei și ale Guvernului Revoluționar Provizoriu al Republicii Vietnamului de Sud; cerem ca acest for sportiv să adopte măsurile corespunzătoare.

Federația română de tenis de masă apreciază că numai în felul acesta se va asigura o reprezentare adecvată și o bună desfășurare a manifestărilor internaționale respective, se va acționa pentru menținerea și întărirea prestigiului Federației internaționale de tenis de masă, pentru promovarea prieteniei și idealurilor sportive, în spiritul păcii și colaborării internaționale.

Echipa U.R.S.S. (10-2 cu S.U.A.) și-a rotunjit golaverajul în C.M. de hochei

În partida susținută în compania selecționatei S.U.A., hocheiștii sovietici au realizat o excelentă repriză secundă, obținînd cea de a treia victorie consecutivă din cadrul turneului grupei A. 11.000 de spectatori prezenți pe patinoarul acoperit „Aldmend" din Berna au aplaudat succesul reprezentativei U.R.S.S. la scorul de 10—2 (1—0, 7—1, 2—1).

Primele 20 de minute ale întîlnirii au fost echilibrate, campionii lumii deținînd un avantaj minim pe tabela de marcaj. În continuare, însă, atît Wetzel cît și Tomassoni, care au apărat pe rînd poarta selecționatei americane, nu s-au mai putut opune cu succes tirului dezlănțuit de atacanții formației U.R.S.S., aceștia din urmă lăsînd o excelentă impresie prin jocul lor rapid și spectaculos. Au înscris: Mișakov 2, Maltev, Firsov, Starșinov, Lutcenko, Harlamov, Vikulov, Martiniuk și Davîdov de la învingători, respectiv Konik și Christiansen de la învinși.

Reprezentativa Suediei a ajuns la cea de a treia victorie consecutivă dispunînd de formația R. F. a Germaniei cu 7—2 (3—0, 2—1, 2—1) după ce a condus cu 5—0. Pentru învingători au marcat: T. Abrahamsson, Lindberg, Johansson, Hammarström, Nordlander, Wickberg și Lundström, iar pentru învinși: Schloder și Philipp. La încheierea ediției, se disputa meciul S.U.A. — Finlanda.

CLASAMENT

1. U.R.S.S.	3	3	0	0	29—	5 6
2. Suedia	3	3	0	0	17—	9 6
3. S.U.A.	3	1	0	2	11—15	2
4. Cehoslovacia	3	1	0	2	15—12	2
5. Finlanda	2	1	0	1	5—11	2
6. R.F.G.	4	0	0	4	8—31	0

„PERSEVERENȚA = PERFORMANȚE ÎN PATINAJUL VITEZĂ"

Interviu cu Helga Haase, multiplă campioană și recordmană

Helga Haase, medalie de aur — 500 m, medalie de argint — 1000 m la J.O. de iarnă din 1960, de la Squaw Valley, multiplă campioană a R. D. Germane, actualmente antrenoare de patinaj-viteză la clubul Dynamo Berlin. Am purtat un interesant dialog cu această celebră sportivă, cu prilejul unei recente vizite făcută în capitala R. D. Germane.

— Ce înțelegeți prin mare campion?

— Un sportiv excelent.

— Atunci ce este un sportiv pur și simplu?

— După opinia mea, un sportiv fără voință.

— Dați prioritate voinței în fața talentului?

— Da. Renunț la patinatorii talentați care n-au voința de a învăța fără întrerupere. Consider că e mai ușor să formezi un performer dintr-un tînăr care vrea să se realizeze, decît să faci educația voinței unui sportiv talentat.

— Care e vîrsta ideală de lucrat cu performerii în devenire?

— La 11—12 ani, copiii care și-au pus în gînd să devină recordmeni încep să priceapă bine totul.

— În România se acordă o deosebită atenție pregătirii tinerilor patinatori. Fiind încă la discreția vremii, pe piste naturale, viteziștii noștri progresează lent. Ce le recomandați?

— În astfel de condiții, patinatorii au nevoie de multă perseverență, calitate fără de care nu pot ajunge adevărați sportivi. Să nu uite nici un moment că le trebuie perseverență mai mult decît colegilor lor care beneficiază de gheață artificială, tocmai pentru a învinge dificultățile de ordin meteorologic. Nici în țara mea nu existau piste artificiale cînd am devenit campioană olimpică. Am suplinit absența unei gheți corespunzătoare, exersînd pe patinoare de hochei și continuam antrenamentul acasă, în... sufragerie.

— Ce considerați esențial în munca antrenorilor?

— În sport, ca și în celelalte domenii de activitate, totul evoluează. Antrenorul trebuie să știe să renunțe la unele concluzii, pentru a fi de acord cu altele, în măsură să grăbească procesul de creștere a patinatorilor de nădejde. E o misiune dificilă, dacă ne gîndim că materializarea ideilor noastre atrage după sine cheltuieli materiale și umane, care fac ca răspunderea să capete proporții.

— E o treabă serioasă și, bănuim, obositoare.

— Nu e de loc ușoară, dar, paradoxal, îți întreține suplețea și mobilitatea spre ceea ce-i folositor în viața de toate zilele.

Tr. IOANIȚESCU

Corespondență specială pentru SPORTUL

UN TURNEU INTERNAȚIONAL DE POLO CU TREI CAPETE DE AFIȘ

ZAGREB, 23 (prin telefon, de la corespondentul nostru). Primul turneu de amploare în sezonul poloiștilor este programat de vineri, la Belgrad, în bazinul acoperit de dimensiuni olimpice de la Tasmajdan, unde se vor întrece timp de trei zile reprezentativele Bulgariei, Italiei, României și Iugoslaviei. Competiția este așteptată cu mult interes avînd în vedere faptul că din cele 4 formații participante, trei au o bună valoare continentală, fiind clasate în primele 6 locuri ale ultimului campionat european.

Jucătorii iugoslavi, aflați în pline întreceri ale campionatului de iarnă național se vor reuni la Belgrad abia miercuri dimineața (n.r. azi). **Boris Cukvas,** antrenorul lui Partizan, a convocat cu acest prilej pe **Markovic** (portar), **Marovici, Perisici, Rudici, Belamarici, Antunovici, Jankovici** și **Sandici** de la Partizan, **Vezilici** și **Savinovici** (Jug Dubrovnik), **Bonacici, Lopanti, Poljak, Radenovici** (Mladost Zagreb), **Miskov** (Jadran Split) și **Dabovici** (J.N.A.). După cum se vede, lipsește Karlo Stipanici, primul portar al reprezentativei, care este indisponibil.

Echipa Italiei, după cum a comunicat antrenorul Majoni, este în linii mari aceeași care a evoluat în septembrie 1970 la Barcelona. Sosirea ei, ca și a formației bulgare, este anunțată pentru ziua de miercuri.

Programul turneului: VINERI: Bulgaria — Italia și **Iugoslavia — România**; SÎMBĂTĂ: **Italia — România** și Iugoslavia — Bulgaria; DUMINICĂ: **România — Bulgaria** și Iugoslavia — Italia.

Reno VINEK

TRĂGĂTORII ROMÂNI

(Urmare din pag. 1)

Baia a cîștigat titlul de campioană europeană, iar echipa de senioare s-a clasat pe valorosul loc trei, obținînd totodată și un nou record al țării. Cum relatam și în cronica transmisă de la concurs, acest succes pe echipe s-a obținut în condiții cu totul deosebite, căci una dintre concurentele noastre, Melania Petrescu, s-a clasat pe locul 25 din 26 de concurente.

Excelent s-a comportat și Anișoara Matei, care în ultima zi a europenelor, în urma unei dispute de-a dreptul dramatice, a cîștigat medalia de argint în proba de pistol, la numai un punct diferență față de cîștigătoare.

Seniorii s-au comportat bine la proba de pistol, unde au cucerit medalia de bronz pe națiuni (I. Giușcă, I. Pieptea și D. Iuga), iar primii doi au ocupat locul 6, respectiv 7. Este de remarcat faptul că la această probă de precizie, în care se încadrează pistolul cu aer comprimat, am obținut pentru prima oară un rezultat de valoare internațională.

Despre pușcași, printre care se afla și P. Șandor, campion european pînă la această ediție a competiției, din păcate nu putem spune lucruri bune. Am așteptat de la ei mai mult. La individual, cel mai bine s-a clasat Șandor, pe locul 11 cu 377 p, iar pe echipe am ocupat locul 8.

Indiferent de minusurile la proba de pușcă seniori, delegația noastră a avut o comportare remarcabilă la C.E., cucerind patru medalii într-o companie atît de selectă."

KJELL ISAKSSON

● S-a născut la 28 februarie 1948, la Stockholm ● Înălțime 1,74 m; greutate 68 kg ● Necăsătorit; student în primul an la South California University (S.U.A.) ● **Evoluția rezultatelor** în ultimii ani: 1967 — 5,05 m; 1968 — 5,25 m; 1969 — 5,20 m; 1970 — 5,37 m (în aer liber) și 5,34 m (în sală); 1971 — 5,41 m — cea mai bună performanță mondială de sală ● **Palmares:** locul doi la campionatele europene de la Atena (1969) și la „europenele" de sală de la Viena (1970) și Sofia (1971).

Din nou un săritor cu prăjina este ales ca „vedetă a săptămînii!" Într-adevăr, înapoiat în S.U.A. imediat după campionatele atletice de sală ale Europei, blondul suedez Kjell Isaksson ne obligă la această repetiție prin performanța reușită sîmbătă într-un miting „indoor", desfășurat la Cleveland — 5,41 m! Recordul mondial (neoficial) stabilit de Wolfgang Nordwig (R.D.G.) la Sofia n-a rezistat deci nici o săptămînă și acest lucru era întrucîtva previzibil. În sezonul de sală '71, Isaksson reușise o suită de rezultate foarte bune în concursurile de peste Ocean, în care i-a învins de mai multe ori pe așii americani Pennel, Seagren și Railsback și pe francezul Tracanelli (și el bursier al unei Universități din Los Angeles, U.C.L.A.) cu performanțe într-un crescendo de admirat: 5,22 m — 5,25 m — 5,27 m — 5,32 m — 5,38 m (ultima constituia cea mai bună performanță mondială de sală, pînă la Sofia). Cu rezultatul de 5,41 m Kjell Isaksson devine al 8-lea săritor care reușește mai mult de 5,40 m (după Seagren, Schiprowski, Pennel, Nordwig, Papanicolau, Tracanelli și Railsback).

Mai puțin cunoscut decît ceilalți „prăjiniști" ai elitei mondiale, Isaksson atrage atenția în primul rînd tocmai pentru că nu are nimic ieșit din comun: o talie cu mult sub media celorlalți săritori valoroși, umeri înguști, siluetă firavă, efeminată. Cum a ajuns atunci Kjell în areopagul probei? Iată răspunsul pe care îl dă Maurice Houvion, *fost recordman al Franței, antrenor al lui Tracanelli:* „Isaksson are o viteză de elan deosebită, o «înfigere» puternică și o tehnică ireproșabilă. Deși îmi menținparerea că Nordwig — a cărui ștăpînire de sine îl face greu de bătut în concurs direct — este cel mai bun, Isaksson își folosește și mai bine gama posibilităților, punîndu-și în valoare la maximum calitățile de acrobat".

La Belgrad

NICOLAU OBȚINE O NOUĂ VICTORIE

BELGRAD, 23 (Agerpres). — În runda a 12-a a turneului internațional feminin de șah de la Belgrad, maestra română Alexandra Nicolau a învins-o pe șahista bulgară Asenova. Margareta Teodorescu (cu piesele negre) a întîlnit-o pe campioana mondială Nona Gaprindașvili în fața căreia a cedat după o partidă tăioasă. Bilek a cîștigat la Gordana Iovanovici și Sokolova la Vreeken. S-au încheiat remiză partidele Rujița Iovanovici — Jivkovici, Belamarici — Vujanovici și Joerger — Katia Iovanovici.

În clasament continuă să conducă neînvinsă Gaprindașvili (U.R.S.S.) cu 11 p. și o partidă întreruptă, urmată de **Nicolau** (România) — 9½ p, Bilek (Ungaria) — 6 p (1), Katia Iovanovici (Iugoslavia) — 6 p, **Margareta Teodorescu** (România), Cordana Iovanovici (Iugoslavia), Vreeken (Olanda) — 5½ p. etc.

Un eveniment de seamă al sportului sovietic, în această vară

A V-a SPARTACHIADĂ A POPOARELOR U.R.S.S.

Principalul eveniment sportiv ce va avea loc, în acest an, în Uniunea Sovietică va fi cea de **a V-a Spartachiadă a popoarelor U.R.S.S.** Întrecerile finale care se vor desfășura în vara aceasta la Moscova, vor prilejui nu numai o amplă sărbătoare sportivă, dar vor constitui, totodată, o etapă extrem de importantă în pregătirea pe care o face eșalonul de elită din fiecare disciplină olimpică, pentru J. O. de vară de la München.

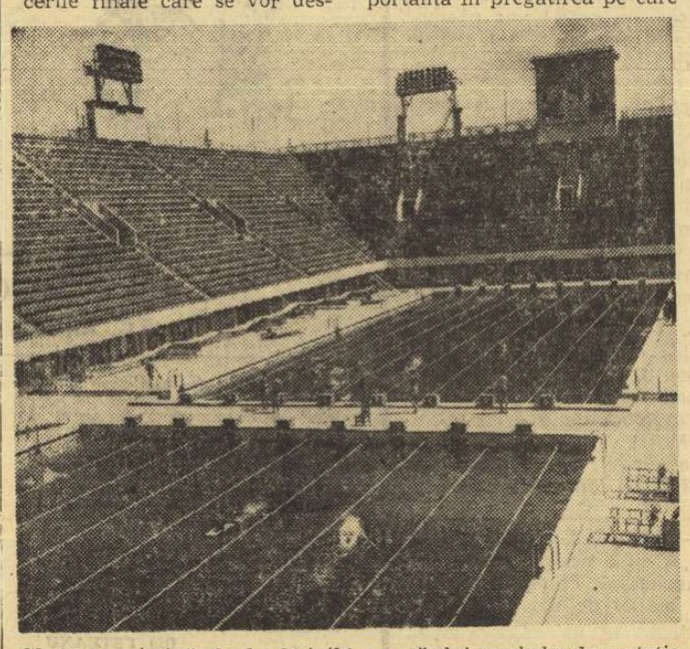

Moderna piscină de la Lujniki va găzdui probele de natație ale Spartachiadei

Spartachiada popoarelor Uniunii Sovietice este competiția cu cel mai larg caracter de masă. **De la 23 milioane participanți la prima ediție s-a ajuns la aproape 80 milioane în precedenta Spartachiadă,** iar, actualmente, comisia de organizare a marii întreceri multisportive centralizează, din nou, cifre impresionante.

Paralel cu organizarea competițiilor în cele mai variate discipline, de la cele olimpice pînă la cele cu caracter local, se înalță o serie de noi baze sportive, se renovează cele vechi.

Sînt prevăzute, de asemenea, manifestări culturale ca expozițiile **„Sportul și arta plastică", „Cultura fizică și sportul în imagini fotografice", „Sportul și filatelia",** programe de filme cu subiect sportiv.

Pentru gazetarii sportivi s-a instituit un premiu care va răsplăti cel mai bun reportaj referitor la una din întrecerile sau realizările din cadrul Spartachiadei popoarelor.

AZI ȘI MÎINE

ULTIMUL ASALT PENTRU SEMIFINALELE CUPELOR EUROPENE LA FOTBAL

CORESPONDENȚE SPECIALE DIN ATENA, VARȘOVIA, MANCHESTER, BELGRAD ȘI SOFIA

Astăzi vor fi cunoscute semifinalistele Cupelor continentale la fotbal, iar mîine, la Zürich, se va proceda la tragerea la sorți a meciurilor din penultimul episod al celor trei competiții: Cupa campionilor europeni, Cupa cupelor și Cupa europeană a tîrgurilor.

Prin intermediul corespondenților noștri am aflat ultimele amănunte referitoare la partidele cele mai importante, programate astăzi, partide ce s-ar putea solda cu eliminarea unor favoriți.

ATENA: VA SUPRAVIEȚUI EVERTON?

Meciul Panathinaikos — Everton a stîrnit la Atena un interes extraordinar: toate biletele au fost vîndute încă de acum zece zile. După cum se știe, Panathinaikos a realizat la Liverpool, un miraculos rezultat de egalitate (1—1), după ce a condus cu 1—0 pînă în ultimul minut! Gazdele au motive, deci, să spere că vor figura printre semifinaliste.

Pregătindu-se pentru meciul din C.C.E., cele două combatante au absentat de la ultima etapă de campionat. Englezii au sosit luni la Atena, cu cea mai bună formație din care nu lipsesc cunoscuții **Newton, Ball, Husband.** Și Panathinaikos aliniază cel mai bun 11, în frunte cu internaționalii: **Ikonomopoulos, Kamaras, Antoniadis** și **Domazos.**

Ce va aduce jocul? O victorie a gazdelor nu este exclusă, deși aceasta ar însemna eliminarea campionilor Angliei și — totodată — o mare surpriză!

Jean VANDOROS

VARȘOVIA ȘI MANCHESTER: SE VOR CALIFICA CELE DOUĂ ECHIPE POLONEZE?

Tot în Cupa campionilor, Legia Varșovia întîlnește, pe teren propriu, pe Atletico Madrid, de care a fost învinsă în prima manșă cu 1—0. Gazdele așteaptă meciul cu optimism, deși doi jucători sînt inapți deocamdată pentru meci: Blaut (accidentat la genunchi) și Cmikiewicz (gripat).

Spaniolii au sosit luni în capitala Poloniei și au rămas surprinși de primăvara varșoviană. Din delegație fac parte 200 de suporteri, 15 ziariști și 7 conducători! Madrilenii vor alinia cea mai bună echipă (mai puțin Jayo, suspendat pe o etapă) și speră să păstreze avantajul minim realizat acasă pentru a obține calificarea în semifinale.

Cealaltă echipă poloneză, Gornik Zabrze s-a deplasat la Manchester pentru returul din Cupa cupelor. Și ea va alinia cea mai bună garnitură (Kostka în poartă, Wrazy, Oslizlo, Gorgon și Latocha, toți în excelentă dispoziție), și sperînd că Lubansky va marca cel puțin un gol, ceea ce le va aduce calificarea în semifinale. Antrenorul Joe Mercer — fostă glorie a soccerului insular — a anunțat că Manchester City va juca fără „tunarul" Summerbee și mijlocașul Oakes, dar speră să învingă la trei goluri diferență.

Gregorz ALEKSANDROWICZ

BELGRAD: OSTOICI ÎL VA ÎNLOCUI PE GEAICI — 90 000 SPECTATORI

Interesul iubitorilor de fotbal din Iugoslavia pentru partida revanșă între Steaua roșie și Carl Zeiss Jena, în cadrul Cupei campionilor europeni, depășește toate prevederile. Cele 80 000 de bilete puse în vînzare s-au epuizat într-un timp record. Ambii antrenori au greutăți în alcătuirea formațiilor, datorită suspendărilor dictate de U.E.F.A. în urma incidentelor din partida tur. Antrenorul Miljanici îl va înlocui pe **Geaici** cu **Ostoici,** iar pe Antonievici cu tînărul Novkovici. Büchner, antrenorul campioanei R.D.G., nu s-a pronunțat încă în privința jucătorilor care vor trebui să-i înlocuiască pe P. Ducke, Stremppel și Irmschner.

Brigada de arbitri români, în frunte cu **Cornel Nițescu,** a sosit de ieri în capitala iugoslavă. Timp excelent, ambianță caracteristică marilor partide.

Dușan POPIN

Și Real Madrid are de recuperat un gol în returul de azi cu Cardiff City, în Cupa cupelor. Va reuși Amancio (în imagine), împreună cu colegii săi de echipă să aducă calificarea madrilenilor?

ECHIPA OLIMPICĂ A BULGARIEI A PLECAT LA LONDRA

La bogatul program de competiții fotbalistice europene se adaugă și un meci din preliminariile turneului olimpic. Miercuri (n.r. azi) se dispută la Londra prima întîlnire dintre reprezentativele Angliei și Bulgariei. În ultimul lor joc de verificare, olimpicii bulgari au făcut scor egal (2—2) cu reprezentativa de tineret a țării, după ce la pauză au condus cu 2—0.

La Londra a plecat un lot de 16 jucători însoțiți de antrenorul V. Spasov. Echipa probabilă pentru meciul cu Anglia: Iordanov — Zafirov, B. Kolev, Aladjov, Denev, Penev, Veselinov, Bonev, Nikodimov, Iakimov, Mitkov.

Toma HRISTOV

Pe scurt

● Întîlnirea de fotbal dintre echipele Ghanei și Libiei contînd pentru preliminariile olimpice s-a încheiat cu victoria ghanezilor cu 2—1, (returul la 4 aprilie, la Monrovia).

● În turneul primelor clasate ale cupei Robertao la fotbal, Fluminense a învins cu 3—1 pe Vasco da Gama, F.C. Sao Paulo a dispus cu 2—1 de Palmeiras, iar F.C. Santos (fără Pelé — accidentat) a terminat la egalitate: 2—2 cu Guarani. Alte meciuri: Botafogo — Bonsucesso 2—0, Portuguesa — Madureira 1—0.

CONCURSUL DE SCHI DE LA ZAKOPANE

ZAKOPANE, 23 (Agerpres). — Concursul internațional de schi de la Zakopane a continuat cu probele de ștafetă. În proba masculină de 3x10 km pe primul loc s-a clasat echipa U.R.S.S. (Trebiev, Garanin, Zatulin) cu 2h 02:59,0, urmată de Polonia în 2h 05:05,0.

Proba feminină de 3x5 km a fost cîștigată de echipa Poloniei (Budna, Duraj, Chromik) în 1h 10:01,0.

Proba de combinată nordică s-a încheiat cu victoria sportivului polonez Kazimier Dlugopolski.

Campionii de box ai Italiei

La Udine s-au disputat finalele campionatului național de box al Italiei. Noii campioni, în ordinea categoriilor, sînt: Boi, Udella, Verdiani, Emili, Mazzoncini, Bergamasco, Boiocchi, Jacopucci, Marzio, Spinello și Scala. După cum se vede, dintre ei lipsesc cîțiva dintre boxerii cunoscuți: Capretti, Facchetti, Molesini, Benaquista, Cavalieri s. a.

UN MEDIC AFIRMĂ:

CLAY S-A DOPAT

NEW YORK, 23 (Agerpres). — **Dr. Joseph Blonstein, președintele comisiei medicale a federației engleze de box, afirmă într-o revistă medicală, că în meciul cu Joe Frazier, fostul campion mondial Cassius Clay nu s-a prezentat la valoarea sa reală deoarece ar fi fost „dopat". În legătură cu aceasta, Clay a declarat că** „acuzația este stupidă și ridicolă".

VEDETA SĂPTĂMÎNII

KJELL ISAKSSON

● S-a născut la 28 februarie 1948, la Stockholm ● Înălțime 1,74 m; greutate 68 kg ● Necăsătorit; student în primul an la South California University (S.U.A.) ● **Evoluția rezultatelor** în ultimii ani: 1967 — 5,05 m; 1968 — 5,25 m; 1969 — 5,20 m; 1970 — 5,37 m (în aer liber) și 5,34 m (în sală); 1971 — 5,41 m — cea mai bună performanță mondială de sală ● **Palmares:** locul doi la campionatele europene de la Atena (1969) și la „europenele" de sală de la Viena (1970) și Sofia (1971).

Din nou un săritor cu prăjina este ales ca „vedetă a săptămînii!" Într-adevăr, înapoiat în S.U.A. imediat după campionatele atletice de sală ale Europei, blondul suedez Kjell Isaksson ne obligă la această repetiție prin performanța reușită sîmbătă într-un miting „indoor", desfășurat la Cleveland — 5,41 m! Recordul mondial (neoficial) stabilit de Wolfgang Nordwig (R.D.G.) la Sofia n-a rezistat deci nici o săptămînă și acest lucru era întrucîtva previzibil. În sezonul de sală '71, Isaksson reușise o suită de rezultate foarte bune în concursurile de peste Ocean, în care i-a învins de mai multe ori pe așii americani Pennel, Seagren și Railsback și pe francezul Tracanelli (și el bursier al unei Universități din Los Angeles, U.C.L.A.) cu performanțe într-un crescendo de admirat: 5,22 m — 5,25 m — 5,27 m — 5,32 m — 5,38 m (ultima constituia cea mai bună performanță mondială de sală, pînă la Sofia). Cu rezultatul de 5,41 m Kjell Isaksson devine al 8-lea săritor care reușește mai mult de 5,40 m (după Seagren, Schiprowski, Pennel, Nordwig, Papanicolau, Tracanelli și Railsback).

Mai puțin cunoscut decît ceilalți „prăjiniști" ai elitei mondiale, Isaksson atrage atenția în primul rînd tocmai pentru că nu are nimic ieșit din comun: o talie cu mult sub media celorlalți săritori valoroși, umeri înguști, siluetă firavă, efeminată. Cum a ajuns atunci Kjell în areopagul probei? Iată răspunsul pe care îl dă Maurice Houvion, *fost recordman al Franței, antrenor al lui Tracanelli:* „Isaksson are o viteză de elan deosebită, o «înfigere» puternică și o tehnică ireproșabilă. Deși îmi menținparerea că Nordwig — a cărui ștăpînire de sine îl face greu de bătut în concurs direct — este cel mai bun, Isaksson își folosește și mai bine gama posibilităților, punîndu-și în valoare la maximum calitățile de acrobat".

ȘTIRI · ULTIMELE ȘTIRI · ULTIMELE ȘTIRI · ULTIMELE

PUGILIȘTII CUBANEZI ÎNVINGĂTORI LA PRAGA

Întîlnirea de box dintre reprezentativele Cehoslovaciei și Cubei, disputată în fața a 3 000 de spectatori, a revenit oaspeților cu 16—4. S-a înregistrat și o mare surpriză: cehoslovacul Stanek l-a învins la puncte pe apreciatul pugilist cuban Oduardo în limitele categoriei semiușoară.

FASSNACHT — 4:14,7 PE 400 YARZI MIXT

În cadrul concursului de natație desfășurat în bazin mic la Long Beach, vest-germanul Hans Fassnacht a realizat cea mai bună performanță mondială a anului în proba de 400 yarzi mixt cu timpul de 4:14,7. În proba feminină de 400 yarzi mixt, Cindy Plaisted a obținut o surprinzătoare victorie cu 4:38,2 în fața lui Sue Atwood, clasată pe locul doi în 4:41,1. Proba masculină de 100 yarzi liber a revenit lui Rick Reeder în 47,6.

ULTIMELE FINALE ÎN TURNEUL DE TENIS DE LA CAIRO

Ultimele finale din cadrul turneului internațional „open" de tenis de la Cairo au însemnat tot atîtea victorii pentru jucătorii sovietici. La simplu-femei, Olga Morozova a dispus de italianca Lea Pericoli cu 7—5, 6—0, iar la dublu mixt, perechea Olga Morozova — Alexandr Metreveli a întrecut cu 6—1, 6—4 cuplul C. Martin (Canada) — Nowicki (Polonia).

TURNEUL ÎN S.U.A. AL ECHIPEI U.R.S.S. DE LUPTE LIBERE

Continuîndu-și turneul în Statele Unite, reprezentativa de lupte libere a U.R.S.S. a evoluat la Chicago în compania unei selecționate nord-americane. Sportivii sovietici au terminat învingători cu scorul de 7—3.

ÎN CUPA EUROPEANĂ A TÎRGURILOR

Aseară s-a desfășurat doar un meci în sferturile de finală ale Cupei europene a tîrgurilor la fotbal.

Din cauza timpului nefavorabil, meciul de la München dintre Bayern München și F.C. Liverpool nu s-a putut juca. Dacă starea terenului va permite, el se va disputa azi. Tot azi are loc meciul Setubal — Leeds United (în tur: 1—2).

La Köln, formația locală F. C. Köln a dispus de Arsenal Londra cu 1—0 (1—0), calificîndu-se în semifinale.

În primul joc Arsenal a cîștigat cu 2—1.

Redacția și administrația: str. Vasile Conta nr. 16; telefoane: centrală 11.10.05, secția corespondenți 11.51.09, interurban 72 și 286; telex: sportrom buc. 180, Tiparul „I.P. Informația", București 40368

PROLETARI DIN TOATE ȚĂRILE, UNIȚI-VĂ !

sportul

ZIAR AL CONSILIULUI NAȚIONAL PENTRU EDUCAȚIE FIZICĂ ȘI SPORT

ANUL XXVI — Nr. 1211 (6645) — 4 PAGINI 30 BANI — Joi 25 martie 1971

RIDICAREA ACTIVITĂȚII SPORTIVE DE MASĂ LA NIVELUL EXIGENȚELOR ACTUALE

Însemnări pe marginea dezbaterii din cadrul Biroului Comitetului județean de partid și a Comitetului Executiv al Consiliului Popular PRAHOVA

Interesul manifestat de organele locale de partid și de stat pentru educația fizică a maselor este ilustrat și de recenta inițiativă a Biroului Comitetului județean de partid Prahova, de a analiza în colaborare cu Comitetul Executiv al Consiliului popular județean activitatea desfășurată în domeniul sportiv.

Subliniem caracterul de lucru al acestei analize, care, apreciind rezultatele bune obținute în lărgirea participării populației din județ la practicarea exercițiilor fizice, sportului și turismului, are meritul de a fi abordat la modul concret, probleme majore și de actualitate în legătură cu înlăturarea unor neajunsuri și realizarea unei largi și eficiente acțiuni sportive de masă.

Concluzia care s-a desprins din dezbateri a reliefat faptul că, raportînd ceea ce s-a făcut și mai ales ceea ce trebuie făcut la cerințele zilelor noastre, rezultatele obținute în educația fizică și în sportul de masă, deși sînt mai bune ca în anii trecuți, nu satisfac încă nevoile unei activități cuprinzătoare, sistematice și eficace pentru menținerea sănătății cetățenilor, pentru combaterea efectelor sedentarismului și pentru dezvoltarea continuă fizică și morală a tinerei generații.

Numeroși vorbitori, printre care tovarășii **Constantin Marinov** și **Ion Jinga**, secretari ai Comitetului județean de partid, referindu-se la cauzele acestor neajunsuri, au adus în discuție o serie de aspecte critice privind deficiențele în modul cum organele și organizațiile cu atribuții în domeniul activității sportive se ocupă de soluționarea problemelor pe care le ridică educația sportivă a populației, cultivarea deprinderii de practicare a exercițiilor fizice ca o necesitate într-un regim sănătos de viață, îmbunătățirea condițiilor materiale, promovarea unor forme cu largă sferă de cuprindere, asigurarea la toate nivelele a unei mai strînse conlucrări.

Cu deosebită atenție au fost abordate problemele sportului școlar. S-a arătat că în condițiile în care o masă mare de elevi este supusă sedentaris-

I. MITROFAN

(Continuare în pag. a 3-a)

Competiții sportive organizate în cinstea Semicentenarului partidului

În întîmpinarea gloriosului Semicentenar al Partidului Comunist Român, în întreaga țară au loc numeroase concursuri și competiții prin care sportivii cinstesc acest important eveniment.

A XV-a ediție a „Cupei Carol Davila"

S-a dat startul în cea de-a XV-a ediție a „Cupei Carol Davila", competiție sportivă tradițională organizată cu participarea studenților Institutului de Medicină și Farmacie din București. De la începutul acestei săptămîni, un număr de 16 echipe de fotbal își dispută trofeul în cadrul unui turneu care se va încheia către mijlocul lunii mai. Zilele următoare vor intra în concurs gimnaștii, jucătorii de tenis de masă, amatorii de tir, echipele de handbal, baschet și volei, studenții înscriși la competițiile de atletism (inclusiv cros) și tenis de cîmp.

Consacrată aniversării Semicentenarului partidului, „Cupa Carol Davila" va reuni la startul disciplinelor sportive mai sus amintite aproape 100 de echipe și peste 1 000 de studenți și studente, reprezentînd anii I—VI. Frumoase diplome și premii vor răsplăti echipele și sportivii clasați pe primele locuri.

conf. OCTAVIAN BĂNĂȚAN
șeful catedrei de educație fizică și sport a I.M.F. București

Întrecerea micromodeliștilor

La Salina din Praid, în organizarea CJEFS Mureș, a avut loc un reușit concurs de micromodele, la care au participat sportivi din București, Galați și Tg. Mureș. Pe echipe, locul I (seniori) a fost ocupat de micromodeliștii de la Voința I Tg. Mureș, urmați de cei de la Oțelul Galați și Voința II Tg. Mureș. La individual, ordinea primilor trei clasați este următoarea : **juniori :** Firel Stamate (Oțelul Galați), Ștefan Botoș (Voința (Tg. M.) și Marcel Iridan (Voința Tg. M.) ; **seniori** — Aurel Popa (Voința Tg. M.), Aurel Moraru (Voința Tg. M.), Otto Hints (Voința Tg. M.).

I. PĂUȘ
corespondent

Concurs de șah la Gura Humorului

În localitate a avut loc o reușită competiție rezervată șahiștilor, la startul căreia s-au prezentat echipele asociațiilor sportive Voința, Foresta, UMTF și Humorul. Cele mai bune rezultate le-au obținut șahiștii de la Voința (muncitori și tehnicieni aparținînd cooperativei Solidaritatea), care au întrunit 14,5 p.

Tot la Gura Humorului sînt în curs de desfășurare întreceri de tenis de masă și popice.

C. FILIPOVICI
corespondent

Dialog tehnic între înotătorii bucureșteni și cei reșițeni care alcătuiesc în marea majoritate lotul echipei naționale. De la stînga la dreapta : Slavic, Hohoiu, Nagy, Almer, Wetterneck și Miclăuș.

Foto N. DRAGOȘ

ÎNAINTEA MECIULUI ROMÂNIA — POLONIA

Protagoniștii întrecerilor fac pronosticuri

Înotătorii polonezi au un palmares favorabil

De ieri dimineață, piscina acoperită de la „23 August", care va găzdui, începînd de mîine, cea de-a opta întrecere directă dintre înotătorii români și cei polonezi, cunoaște un program nonstop. Atît în cursul dimineții, cît și după-amiaza, sportivii celor două loturi au blocat aproape în exclusivitate cele 8 culoare, încercînd să capete cît mai repede ritmul necesar unor curse cu „lungimi" de 50 m. Este vizibilă, în ambele tabere, dorința unei comportări cît ma bune.

Înotătorii celor două țări s-au întîlnit pînă acum de 7 ori. În 1949 la București, **115—129**, în 1956 la București, **137—124**, în 1958 la București, **169—99**, în 1959 la Varșovia, **79—122**, în 1961 la București, **48—80**, în 1962 la Varșovia, **48—72** și ultima oară, tot la Varșovia, în cadrul „Cupei Europei" (adversarii noștri s-au calificat atunci în grupa A), cînd polonezii au cumulat **101 puncte**, iar românii doar **97**. Așadar, oaspeții au în palmares cinci victorii, iar noi numai două.

Iată două declarații, din rîndurile înotătorilor români : E. ALMER : **„Voi lua startul în 5 probe (400 m, 1500 m liber, 400 m mixt și ștafetele de craul). Să nu așteptați cifre de valoare, deoarece voi face curse tactice, la cîștig".** MARIAN SLAVIC, al doilea joly-joker al echipei : **„Toată lumea așteaptă foarte mult de la mine. Ca de obicei, voi concura la 100 m, 200 m liber, 200 m mixt și toate ștafetele, și mă voi strădui să nu dezamăgesc. Probele de spate și bras vor decide, însă, pe învingători".**

Oaspeții sînt optimiști. **Jozsef Klukowski**, decanul lor de vîrstă, crede că echipa poloneză are avantaj la delfin și mixt, românii la bras și craul, dar ștafetele vor înclina balanța victoriei spre formația sa. **Zbigniew Pacelt** așteaptă cu nerăbdare să-și ia revanșa în fața lui Slavic pentru înfrîngerea de la Varșovia în „Cupa Europei". „Vom învinge la 5—10 puncte diferență !" — a încheiat Klukowski.

REÎNTÎLNIRE CU GIMNASTICA :

Azi, meciul România — U.R.S.S.

● În întîlnirea echipelor feminine, victoria a revenit oaspetelor

Publicul bucureștean se reîntîlnește astăzi cu gimnastica. În sala Floreasca, de la ora 17,30, este programată întîlnirea internațională dintre selecționatele masculine ale României și Uniunii Sovietice, cu exerciții liber alese. Antrenorii Gheorghe Condovici și Costache Gheorghiu au stabilit următoarea echipă ce va fi aliniată : Mircea Gheorghiu, Dan Grecu, Vasile Coșariu, Constantin Petrescu, Nicolae Oprescu și Liviu Mazilu. Vladimir Brejnev, antrenorul ce însoțește selecționata sovietică, ne-a anunțat că va utiliza următorul „6" : Serghei Harenko, Anatoli Trifonov, Eduard Mikaelian, Viaceslav Boiko, Vladimir Safronov, Nikolai Andrianov.

Echipele feminine ale României și Uniunii Sovietice (alcătuite din cîte 5 concurente) s-au întîlnit, miercuri după-amiază, în orașul Gh. Gheorghiu-Dej. Manifestînd o mai bună pregătire generală la toate aparatele, sportivele oaspete au terminat învingătoare atît pe echipe, cît și la individual compus. Cea mai bună gimnastă din concurs — **Olga Karasiova.** O excelentă impresie au lăsat, de asemenea, debutantele Olga Voroșilina și Tatiana Șcegalkova. Surprinse de concurs în plină perioadă de pregătire, sportivele românce au avut o comportare promițătoare pentru începutul sezonului. Cea mai bine clasată din echipa noastră — **Ileana Coman.**

Rezultate : **echipe :** U.R.S.S. 151,00 p, România 147,80 p ; **individual compus :** Olga Karasiova 38,25 p, Olga Voroșilina 37,95 p, Tatiana Șcegalkova 37,45 p, Ileana Coman 37,15 p, Elisabeta Turcu 37,00 p, Anca Grigoraș 36,85 p.

SENZAȚIE ÎN „OPTIMILE" CUPEI ROMÂNIEI LA FOTBAL

FARUL, PETROLUL, S.C. BACĂU, U.T.A., PROGRESUL, și (probabil) RAPID și F.C. ARGEȘ, eliminate ieri

● Prelungiri în cinci partide ● Campioana, U.T.A., scoasă din cursă

● Dinamo București calificată prin autogolul adversarilor ● Progresul și-a uitat, din nou, legitimațiile acasă! ● Astăzi, la F.R. Fotbal, omologarea vîrstelor (ani, luni și zile) va decide calificările de la Tîrgoviște și Turnu-Severin

REZULTATE TEHNICE

Steaua	— F.C. Argeș	1-1 (1-1, 0-0)
C.F.R. Timișoara	— Rapid	0—0
POLITEHNICA TIMIȘOARA	— Progresul	3—0 (Forfait)
CRIȘUL	— Farul	0—0
METALUL BUCUREȘTI	— Petrolul	0—0
PROGRESUL BRĂILA	— S.C. Bacău	0—0
„U" CLUJ	— U.T.A.	2—0 (2—0)
DINAMO	— Chim. Făgăraș	1-0 (0-0)

Sferturile de finală ale „Cupei României" se vor disputa sistem tur-retur, la 28 aprilie și 2 iunie.

Golul echipei Steaua. Plonjonul lui Niculescu nu reușește să pareze șutul violent al lui Iordănescu

Foto : DRAGOȘ NEAGU

Optimile de finală ale Cupei României **au înscris o pagină unică în istoria acestei pasionante competiții : cinci din cele șapte meciuri disputate efectiv** (cel de-al optulea terminîndu-se înainte de a începe, din cauza crasei neglijențe a celor de la Progresul, care au venit fără legitimații!) **n-au putut decide pe învingători de-a lungul celor 90 de minute obișnuite de joc, ele necesitînd prelungiri, cerînd jucătorilor să continue lupta pe distanța a încă două reprize a cîte 15 minute.** N-a lipsit mult ca și al șaselea meci să aibă nevoie de timp suplimentar de joc, deși se găseau față în față puternica garnitură a lui **Dinamo** și o reprezentantă a celei de a treia divizii, **Chimia Făgăraș.** Decizia avea să vină în ultimele minute ale partidei, în modul cel mai trist, printr-un autogol !

Dar, **surprizele** nu s-au oprit aici. Am spune, dimpotrivă, că abia au început, fiindcă echipele favorite, prin prisma valorii sau a categoriei din care fac parte, n-au reușit să se impună nici în acest nou termen pe care l-au avut la dispoziție. **Cele 5 partide s-au încheiat la egalitate, după 120 de minute de joc** (mai bine spus de luptă pe viață și pe moarte"), astfel că **3 divizionare A au părăsit competiția,** lăsînd locul, cum se spune, altora mai vrednice, este drept, datorită clauzei regulamentare care, în caz de egalitate, califică echipa de categorie inferioară. Din fericire pentru divizionarele A, două jocuri cu prelungiri s-au disputat între ele, astfel că divizia A a rămas în cursă în amîndouă...

Deci „Cupa" continuă fără Rapid, Petrolul, Farul, Sport Club Bacău și Progresul, dar cu **C.F.R. Timișoara, Metalul București, Crișul, Progresul Brăila** și **Politehnica Timișoara.**

Și-acum, să așteptăm sferturile de finală. Ce taine or ascunde ele ?

J. B.

★

Calculul mediei de vîrstă, făcut imediat după meci, a arătat că echipele C.F.R. Timișoara și Steaua sînt în avantaj, ceea ce duce la calificarea lor pentru sferturile de finală. Oficial, rezultatul nu poate fi dat, însă, decît astăzi, în urma verificărilor ce se vor face la F.R.F.

Vîrsta – criteriu ingrat al unei partide excelente

F.C. ARGEȘ — STEAUA 1-1 (1-1, 0-0)

TÎRGOVIȘTE, 24 (prin telefon de la trimisul nostru). Am văzut la Tîrgoviște două reasuri de fotbal ornat cu toate atributele. Majoritatea jucătorilor de la Steaua și F.C. Argeș au manevrat mingea cu o subtilitate impresionantă, acesta fiind întîiul factor care a conferit partidei o distincție puțin anticipată. Lupta pentru calificare n-a fost o înfruntare dură între forțe rudimentare. Fiecare echipă a vrut sincer, a vrut pătimaș, să o elimine pe cealaltă și să se califice. Dar asta nu i-a făcut pe jucători crispați, nervoși, neîndemînatici și fără judecată. Au fost în aceste 4 reprize (două mari și două mici) un număr foarte mare de combinații rafinate, dintre cele memorate prin exersare și adaptate, sau improvizate, la fața locului.

Piteștenii au fost ieri un ansamblu mai puțin dominat decît altădată de harul lu Dobrin. El a avut cîteva momente de miracol fotbalistic, dar toți coechipierii săi au fost niște personalități distincte, inspirate și productive, începînd cu Niculescu și terminînd cu Jercan. Jocul colectiv al echipei lui Ozon mi s-a părut superior cu cîteva procente celui realizat de bucureșteni care, la rîndul lor, au făcut și ei o partidă onorantă. Dar în materie de manevre colective, F. C. Argeș a fost mai laborioasă, beneficiind de o linie mediană în mare formă (Marian Popescu — Prepurgel) și de serviciile impresionante (prin travaliu, judecată tactică și exactitate) ale lui Radu, Frățilă și Jercan.

Bucureștenii au avut, de asemenea, o zi bună, ca și adversarii lor. Echipa lor a fost însă amenințătoare în principal prin capacitatea și acțiunile individuale ale unor jucători (Tătaru, Iordănescu, Pantea, Ștefănescu etc.). Liniile elaborează însă mai puțin eficace și inteligent, conducerea excesivă a balonului de către unii (Ștefănescu și Tătaru, mai ales), fiind ieri

Romulus BALABAN

(Continuare în pag. a 4-a)

Campionatul divizionar de hochei

DINAMO ÎN... PLASA ECHIPEI STEAUA

Campionatul divizionar de hochei s-a reluat pe patinoarul acoperit din M. Ciuc sub semnul unei evidente creșteri valorice a jocurilor, fapt demonstrat îndeosebi de partidele desfășurate în cea de a doua reuniune. Steaua și Dinamo continuă să domine întrecerile, ultima formație cîștigînd un meci dificil în fața gazdelor — Avîntul M. Ciuc, iar la studenții clujeni, bucureșteni, precum și la hocheiștii din Gheorghieni s-a observat mai multă poftă de joc. Să sperăm că și în continuare echipele combatante vor oferi partide atrăgătoare :

Clasamentul după etapa a doua a turului IV :

1. STEAUA	17	15	1	1	151—	22	31
2. Dinamo	17	15	0	2	130—	39	30
3. Avîntul M. Ciuc	17	7	3	7	83—	90	17
4. I.P.G.G.	17	3	4	10	52—	88	10
5. Agronomia Cluj	17	4	2	11	67—	120	10
6. Avîntul Gheorghieni	17	1	2	14	46—	170	4

Programul de azi : Dinamo — Avîntul Gheorghieni, Agronomia Cluj — I.P.G.G., Steaua — Avîntul M. Ciuc.

Ofensiva minibaschetului !

Zilele trecute, a avut loc ședința de constituire a Comisiei centrale de minibaschet și baschet de masă din cadrul F.R.B. Ea a prilejuit o trecere în revistă a celor realizate pînă acum în acest domeniu. Hotărît lucru, baschetul pentru cei mici se află pe un drum bun, în plin avînt. Vom aminti, de pildă, că, după numai cinci ani de activitate oficială, **minibaschetul este practicat de peste 500 de echipe (peste 120 numai în Capitală), alcătuite din copii între 7—12 ani, că numai în 1970 federația a dotat 37 de școli generale și licee cu 160 de mingi speciale, iar minibaschetbaliștii au imn, insignă, fanion, gratuitate la partidele divizionare A și B și la unele internaționale, competiții de anvergură și, în general, multe din condițiile cuvenite progresului baschetului mic.** Vom mai aminti de festivalurile de minibaschet, mijloace concrete și de mare eficacitate pentru popularizarea lui în școlile generale și licee, de preocuparea, timidă încă, de a se organiza o activitate minibaschetbalistică în taberele de la munte și de la mare, în timpul vacanțelor, de dragostea cu care a fost primit de mulți directori și profesori ai școlilor și liceelor din majoritatea județelor.

Desigur, mai sînt multe de făcut. În ședința de care am amintit s-au făcut propuneri de mare utilitate, ca, de pildă, dotarea sistematică și susținută a școlilor generale și liceelor cu materialele necesare, orientarea în metodica instruirii, construirea unui prototip de panou care să fie produs (de unități specializate) în număr corespunzător, răspîndirea mai largă a minibaschetului în școlile de cartier, transformarea la clasele I—IV ale unor școli, a orelor de educație fizică în „ore de minibaschet" etc. Sînt acestea simple propuneri ? Nu. Mai degrabă un program de lucru, al cărui total succes îl dorim și cît mai grabnic.

D. STANCULESCU

Dribling de mare maestru...

Foto : Dragoș NEAGU

LUNECAU SCHIFURI PE BEGA...

Ceața începuse a se ridica de pe firul Begăi, topindu-se în depărtări, mînată de palele schifurilor ce porniseră de mult în cursa lor matinală. Unul cîte unul, podurile de piatră ale Timișoarei fuseseră lăsate în urmă, vîslașii grăbind pe apa încă somnoroasă ce avea curînd să se trezească de starturile puternice cerute, prin portvoce, de către cîrmaci. Pînă atunci, pînă în dreptul primului sat, mai era vreme și cei aflați în bărci continuau a asculta în tăcere scurgerea timpului măsurat de bătăile ramelor și vîslelor ce tăiau apa.

Se plecase, ca în fiecare zi, din dreptul cabanei Constructorul, după o încălzire necesară unui drum diurn de 20 km pe Bega. Întîi, dispăruseră în aburul rece al dimineții schifurile de 2 f.c., apoi ambarcațiile de 2+1, și abia la urmă rapidele simpluri, într-adins handicapate pentru iuțeala lor. Voit lăsată ceva mai la urmă era și o barcă de 2+1, un schif puternic, aprig, pe care crainicul pistei nautice de la St. Catharines îl recomandase atenției publicului spectator canadian pentru cursa ce avea să încununeze, la capătul ei, acest echipaj cu titlul de campion mondial. Prin dreptul celui de-al patrulea pod, „schiful de aur" purtat de **Tudor, Ceapura** și **Gheorghiu,** începea a depăși primele ambarcații, plutind ca o nălucă pe unda tulbure a apei. Aplecat mult către pupa bărcii, plusul Gheorghe Gheorghiu scruta pieziș malurile ce fugeau înapoi, calculînd după goana lor viteza de înaintare a suplei ambarcații. Se rula în forță, cu strok ridicat, în tempoul infernal impus de Ștefan Tudor, ambițios și năvalnic chiar într-o cursă de antrenament. Aparent mai domol, Ceapura — „uriașul Petre" — îi răspundea cu forța uimitoare a loviturilor sale de ramă care, în graficele medicului **Gheorghe Ionescu,** a-

Cu schifurile, primăvara pe Bega.

V. TOFAN

(Continuare în pag. a 2-a)

BASCHET

Clasamentele definitive ale diviziei școlare și de juniori

S-a încheiat al treilea (și ultimul) tur al diviziei naționale de baschet pentru școlari și juniori, în urma căruia au fost desemnate echipele ce vor lua parte la turneele finale (4—8 aprilie, la Sibiu), adică prima clasată în fiecare serie. De asemenea, sînt cunoscute formațiile care au retrogradat (ultima din fiecare serie). Vom menționa că încă nu sînt stabilite reprezentantele Capitalei, deoarece turneul la care participă primele două clasate din fiecare grupă se va încheia abia duminică. Precizăm, însă, că cele mai mari șanse de calificare le au, atît la băieți cît și la fete, reprezentantele Liceului nr. 35.

Iată acum clasamentele finale ale diviziei:

MASCULIN

Seria I: ȘC. SP. SATU MARE 30 p, Șc. sp. Oradea 24 p, Lic. Construcții-Mașini Oradea 21 p, Lic. 4 Oradea 21 p, Lic. Avram Iancu Brad 20 p, Lic. Beiuș 19 p; **seria a II-a: ȘC. SP. CLUJ** 29 p, Lic. 2 Tg. Mureș 28 p, Șc. sp. Tg. Mureș 23 p, Șc. sp. Mediaș 22 p, Șc. sp. Bistrița 18 p, Lic. Huedin 15 p; **seria a III-a: ȘC. SP. ARAD** 27 p, Șc. sp. Timișoara 27 p, Lic. 10 Timișoara 25 p, Gr. șc. Reșița 22 p, Lic. Caransebeș 17 p, Lic. Decebal Deva 17 p; **seria a IV-a: ȘC. SP. PITEȘTI** 29 p, Șc. sp. Sibiu 25 p, Șc. sp. Rm. Vîlcea 23 p, Lic. Găești 21 p, Lic. Nicolae Bălcescu Craiova 19 p, Șc. sp. Făgăraș 18 p; **seria a V-a: ȘC. SP. BRAȘOV** 28 p, Șc. sp. Ploiești 25 p, Lic. 2 Cîmpina 22 p, Lic. comerț Tîrgoviște 22 p, Șc. sp. Brăila 20 p, Șc. sp. Buzău 18 p; **seria a VI-a: FARUL CONSTANȚA** 28 p, Șc. sp. Constanța 28 p, Lic. 4 Galați 22 p, A.S.A. Bacău 21 p, Șc. sp. Bacău 19 p, Lic. 4 Constanța 17 p; **seria a VII-a: C.S.M. IAȘI** 29 p, Șc. sp. Piatra Neamț 24 p, Lic. mil. C-lung Moldovenesc 24 p, Șc. sp. Suceava 21 p, Șc. sp. Botoșani 20 p, Șc. sp Brăila 16 p; **seria a VIII-a (echipe din București), grupa A:** Lic. 35, Lic. Gh. Șincai, Steaua, Cetatea Giurgiu, Lic. I. L. Caragiale, Școlarul; **grupa B:** Dinamo, Șc. sp. 2, Șc. sp. 3, Academia Militară, Lic. Dimitrie Cantemir, Progresul.

FEMININ

Seria I: ȘC. SP. SATU MARE, Lic. 4 Oradea, Crișul Oradea, Șc. sp. Oradea, Lic. Zalău, Lic. Huedin; **seria a II-a: ȘC. SP. CLUJ**, Șc. sp. Gheorghieni, Lic. 2 Tg. Mureș, Șc. sp. Tg. Mureș, Mureșul Tg. Mureș, Lic. Reghin; **seria a III-a: METALUL SALONTA**, Șc. sp. Timișoara, Lic. 1 Salonta, Lic. 10 Timișoara, Șc. sp. Arad, Șc. sp. Lugoj; **seria a IV-a: ȘC. SP. BRAȘOV**, Șc. sp. Deva, Șc. sp. Sibiu, Șc. sp. Mediaș, Lic. 1 Sf. Gheorghe, Șc. sp. Făgăraș; **seria a V-a: ȘC. SP. CRAIOVA**, Lic. Nicolae Bălcescu Craiova, Lic. 5 Ploiești, Șc. sp. Rm. Vîlcea, Lic. 2 Pitești, Lic. econ. Tg. Jiu; **seria a VI-a: ȘC. SP. CONSTANȚA**, Șc. sp. Ploiești, Lic. 4 Galați, Știința Bordușani, Lic. Al. I. Cuza Focșani, Lic. Unirea Focșani; **seria a VII-a: VIITORUL DOROHOI**, C.S.M. Iași, Lic. 1 Bîrlad, Șc. sp. Bacău, Șc. sp. Suceava, Olimpia Piatra Neamț; **seria a VIII-a grupa A:** Lic. 35 (echipa I), Rapid, Olimpia, Lic. 35 (echipa a II-a), Lic. Nicolae Bălcescu, Lic. Spiru Haret; **grupa B:** Șc. sp. 2, Șc. sp. Giurgiu, Șc. sp. 3, Progresul, Lic. I.L. Caragiale, Lic. Mihail Sadoveanu.

„3 SECUNDE"

● C. Negulescu este unul din arbitrii care vor conduce, vineri la Cracovia, returul meciului Wisla—Clermond Ferrand din cadrul semifinalelor C.C.E. la fete. Amintim că în partida din tur, baschetbalistele franceze au cîștigat cu 55—47.

● Fruntașa categoriei „Onoare" a campionatului de senioare al Capitalei (de fapt, campionat de calificare în categoria B) este echipa Olimpia (prof. Gh. Lăzărescu), alcătuită în exclusivitate din eleve ale Școlii generale nr. 69, deci din jucătoare în jur de 15 ani. La această întrecere mai iau parte șase formații studențești și P.T.T.

● Clubul Olimpia a înaintat F.R. Baschet formalitățile necesare organizării unei competiții între 1—10 septembrie la care să participe toate cele 10 echipe divizionare și, bineînțeles, Olimpia. Inițiativa este binevenită și sperăm că i se va da curs, deoarece respectivul turneu ar umple un gol din activitatea fruntașelor baschetului nostru feminin și ar constitui o bună verificare înaintea viitoarei ediții a campionatului național.

● Duminică a avut loc, în sala de sport a Liceului de cultură generală din Predeal, un reușit festival minibaschetbalistic, în cadrul căruia s-a disputat un concurs de precizie în aruncări la coș (a cîștigat elevul I. Vasilescu), au fost vizionate două filme („Minibaschetul la îndemîna tuturor" și „Frumusețea baschetului") și a fost prezentată o expoziție de desene și poezii.

handbal

LOTUL FEMININ VA EFECTUA O SCURTĂ PERIOADĂ DE PREGĂTIRE LA CLUJ

Revenite luni din Olanda, handbalistele din echipa națională se vor pregăti, în continuare, la cluburile lor. Antrenorii *Gabriel Zugrăvescu* și *Pompiliu Simion* preconizează o nouă convocare a echipierelor naționalei, pentru 29 martie. Antrenamentele în comun vor fi efectuate în Sala sporturilor de pe malul Someșului, adică acolo unde se va desfășura meciul retur cu reprezentativa Uniunii Sovietice, din cadrul preliminariilor campionatului mondial, programat la 25 aprilie.

În ceea ce privește partida tur, nu este încă nimic definitivat. În timp ce federația din U.R.S.S. insistă asupra datei de 20 aprilie (meciul urmînd să aibă loc la Baku), forul nostru de resort propune 16 aprilie.

Discutînd cu antrenorul federal G. Zugrăvescu asupra cauzelor eșecului suferit de echipa noastră în turneul din Olanda, acesta socotea că principala cauză a fost oboseala psihică a majorității componentelor lotului. Ca și după turneele din 1969 (Cluj) și 1970 (Timișoara), acum după meciurile programate de competiția de la Neubrandemburg, handbalistele au manifestat o acută scădere a potențialului, a puterii de concentrare.

Fază din meciul dintre lotul de tineret și cel studențesc. Licu (lotul studențesc) finalizează o acțiune de atac.

LA SEMICERC...

Continuîndu-și pregătirile în vederea apropiatelor — și importantelor — întreceri internaționale la care vor lua parte, lotul de tineret al țării, care se va prezenta la startul „CUPEI ȚĂRILOR LATINE" ce se va desfășura în Maroc între 4 și 11 aprilie, și selecționata studențească, ce va evolua la Campionatul mondial studențesc din Cehoslovacia (3—11 aprilie) — s-au întîlnit într-un meci de verificare, marți după amiază în sala Floreasca. Partida, care a avut 3 reprize a cîte 20 de minute, a constituit un bun prilej pentru antrenorii celor două formații de a vedea mai bine stadiul de formă atins de componenții celor două echipe. În cadrul acestor intense pregătiri se va înscrie și echipa Steaua — și ea în preajma unei serioase confruntări internaționale: finala C.C.E. — care vineri și sîmbătă va întîlni selecționata studențească.

● De curind s-a disputat dubla întîlnire dintre formațiile masculine Rapid și Politehnica pentru desemnarea campioanei orașului București. Ambele jocuri au revenit feroviarilor cu scorurile de 19—15 (9—7) și 24—18 (12—9). Titlul nu a fost însă atribuit, deoarece este în curs de discutare o contestație introdusă de Politehnica.

D. Negrea — corespondent

TURNEUL INTERNAȚIONAL MASCULIN DE LA BRAȘOV

Activitatea competițională în aer liber va fi inaugurată oficial, la sfîrșitul acestei săptămîni, la Brașov, unde în organizarea clubului Dinamo din localitate va avea loc un interesant turneu. La această întrecere și-au anunțat participarea formațiile *Minaur Baia Mare, Tractorul Brașov, Dinamo Brașov* și echipa *Vörös Meteor din Budapesta*. Meciurile se vor disputa pe terenul Dinamo, în aer liber, și vor avea loc vineri și sîmbătă de la ora 15,45, iar duminică de la ora 11.

UN NĂSTASE, DOI NĂST-AȘI...

Ce se mai poate spune? Nu se mai poate spune nimic. Coșmarul meu nu e penaltiul neacordat de Ritter — ci cursa lui Domide, cu gol, dintr-o greșeală de apărare demnă de **regiune.** Coșmarul meu e pasa lui Raksi din cădere, cursa lui Năstase, singur, șutul de la 10 metri, pe lîngă! Degeaba dăm cu pietre în Ritter. Dată de două ori în „reluare", faza rămîne confuză și fiindcă țin nu numai cu Progresul, dar și cu **progresul**, adică cu adevărul, jur că n-aș putea jura c-a fost penalti. Degeaba ne dăm cu pumnii-n cap — că de ce l-am acceptat pe Ritter la centru, pe Boroș la tușă, e urît și umilitor pentru noi, oameni ai Progresului, cu **p mare** și **p mic.** Decît să-l luăm cu huo pe Ritter, mai bine huiduiți-mă pe mine, progresist din tată în fiu, de la pașopt, cînd zic: soarta și-a bătut joc de noi, tăcere deci! Cînd soarta poate fi atît de nemernică și ne ia un meci în care am jucat mult mai bine decît campionii, cînd cerul își bate joc de Raksi și Matei care de mult n-au jucat cu atîta suflet și inspirație, cînd un băiat atît de talentat ca acest Năstase cară atîta nenoroc în spate, noi trebuie să tăcem — sau să spunem doar atît: dacă după meciul de duminică, Progresul merită să cadă din „A", atunci U.T.A. merită să fie campioana țării! În ce mă privește, adaug mulțumiri lui Radu Urziceanu pentru condoleanțele care mi le-a adus după golul lui Domide — e foarte frumos cînd profeții se gîndesc la cei în suferință — și-i urez lui Năstase care plînge, să ajungă cît Domide, sau cît Dumitrache — idolul lui Năstase care rîde — sau chiar cît **Năstase cel mare.**

De fapt, acest mare Năstase nu e prea rîzăreț și ceea ce a uimit în acest straniu „dublu" la fileu transmis din sala Floreasca, a fost timiditatea marelui campion. **Nasty** face rar cîte o glumă, Nasty e sobru, vorbește puțin, cu mare bun simț și pare — pe din afară — de o modestie exemplară care, cred eu, nu poate veni decît dintr-un fertil și imens orgoliu interior. Dezinvoltura, înțelepciunea, hazul aparțin lui **„Țiri"... Țiri** a fost duminică formidabil. El a dominat discuția, „schimburile", replicile lui fizionomice — nu numai cele orale — au entuziasmat. Nasty l-a lăsat să conducă partida, i s-a încredințat ca unui frate mai mare, căruia îi ceri ocrotire și „acoperire" și din această mișcare sufletească a reieșit cea mai frumoasă idee a spectacolului (atît de discutabil în telegenia sa): **prietenia dintre cei doi.** Eu cred că nu numai noi, microbiștii tenisului, oamenii care am început să facem mutre cînd Ilie se califica „doar" în semifinale prodigioase, ci o lume întreagă avea nevoie de acest mesaj, de această imagine a solidarității dintre doi bărbați care înfruntă împreună acea lume brutală, închisă, nu o dată rea — după cum ne explica atît de bine „Țiri" — a elitelor sportului alb, pur, dar mai cu seamă **impur.** Nu voi ascunde că după emisiune, am întîlnit oameni — din afara lumii sportive — entuziasmați **„de cît de inteligenți, dom'le"**, sînt Țiri și Ilie. (Ei nu văzuseră nici interviul cu Söter, din pauza meciului de fotbal, un Söter admirabil în ton și idei). M-am uitat cu milă la acești oameni veniți din Lună, sau din epoci îndepărtate care — fascinați de inteligență — mai au prejudecata că sportul a aparținut **vreodată** brutelor și primitivilor. Nu e întîmplător că tocmai acestor oameni „inteligenți" le-a scăpat ideea cea mai profundă a discuției: forța prieteniei, puterea de a o păstra într-o lume în care devine din ce în ce mai greu să ai prieteni și din ce în ce mai ușor să fii „inteligent"... Ba aș spune că nu o dată, tocmai inteligența — fără ghilimele — ucide atîtea prietenii și în numele ei se sacrifică atîtea solidarități. Performanța lui Țiri și Ilie constă, înainte de orice, în aceea că talentul și inteligența le-au binecuvîntat o prietenie victorioasă.

TELE cronica

Filmul americanilor despre finala de la Cleveland a fost superb, „prea superb" chiar — fiindcă el mi-a trezit o durere cum numai frumusețea poate trezi. (În fața acestei dureri pălește chiar și supărarea față de regizorul care a avut ideea „stranie" de a-i ține în picioare pe cei patru, la film, într-o discuție care se vroia degajată și substanțială...). Durerea mea e aceasta: noi nu avem nici un film — nu două trei telefoto — nici un film al marilor victorii obținute de Năstase și Țiriac peste Ocean sau în Europa! Nu avem victoria asupra lui Newcombe, asupra lui Graebner, nu avem mai nimic despre dublul lor, despre înfrîngerile lor exaltante — „și va veni o clipă cînd vei regreta", cum zice cîntecul.

BELPHEGOR

ȘAH

PREGĂTIRI PENTRU CAMPIONATUL REPUBLICAN PE ECHIPE

Pregătindu-se pentru finala campionatului republican, echipa Medicina Timișoara a susținut în Capitală două meciuri de antrenament, în compania formațiilor Constructorul și Electronica. Primul meci s-a disputat în două tururi și a fost cîștigat de către echipa Constructorul cu scorul de 12—8 (**Ciocâltea—R. Alexandrescu 1½-½, Ghițescu—Ilijin 1—1, Ghizdavu—Rozvan 2—0, Stanciu—Adam 2—0, Voiculescu—Grozav ½—1½, Tucă—Grozav 1—0, Botez—Weiss 2—0, Armaș—Biriescu ½—1½, Eleonora Gogâlea-Gertrude Baumstark 0—2, Veturia Simu—Suzana Makai ½—1½, Apostolescu Ana, Adriana Popa 1—1.** (La mesele feminine, echipa Constructorul a fost completată cu jucătoare de la alte cluburi, din cauza absenței din țară a Alexandrei Nicolau și Margaretei Teodorescu)

Electronica a pierdut, cu scorul de 4½—2½ (**Pavlov—R. Alexandrescu 1—0, Reicher—Ilijin 1—0, Georgescu V.—Rozvan 0—1, Pușcașu—Adam 0—1, Rotariu—Grozav 0—1, Vladone—Biriescu 0—1, Gogâlea—Baumstark ½—½)**

A arbitrat Theodor Nicoară.

SCHI

DOUĂ COMPETIȚII ALE SCHIORILOR CLUJENI

Zilele trecute, pîrtiile de pe muntele Băișoara au cunoscut o animație deosebită, cele două cluburi fruntașe clujene organizînd competițiile dotate cu trofeele ce le poartă numele: „CUPA VOINȚA" și CUPA „U" CLUJ.

Aflată la a opta ediție, **Cupa Voința** a avut anul acesta pentru prima oară caracter republican, în afara schiorilor clujeni (inclusiv ai celor două centre de schi din comuna Băișoara și satul Muntele Băișoara) participînd la întreceri și schiorii de la **Politehnica Brașov, C.S. Baia Mare, Voința Sibiu** și **Voința Turda.**

Două zile însorite, cu zăpadă specifică de primăvară și o pîrtie bună care răsplătește eforturile făcute pentru amenajare, au oferit un cadru minunat sărbătorii schiului clujean. Iată rezultatele înregistrate în Cupa Voința:

SLALOM SPECIAL (2 x 47 porți) **seniori:** L. Kacso (Voința Cluj) 93.5; Z. Kadar (C.S. Baia Mare) 97.3; A. Czirjoc („U" Cluj) 100.7; **senioare:** Georgeta Băncilă („U" Cluj) 102,5; **juniori I:** Ion V. Grozav (Centrul Băișoara) 133,5; **juniori II:** Gavril Les (C.S. Baia Mare); **junioare I:** Ildico Marton (C.S. Baia Mare); **junioare II:** Eva Mezei (C.S. Baia Mare).

SLALOM URIAȘ (34 + 37 porți) **seniori:** Mircea Ene (Poli-Brașov) 2:14,3; Șt. Bortnik (Poli Brașov) 2:15,6; L. Kacso (Voința Cluj) 2:15,7; **senioare:** G. Băncilă („U" Cluj) **juniori I:** A. Kacso (Voința Cluj); **juniori II:** G. Les (C.S. Baia Mare); **junioare I:** S. Kolasovici (Voința Sibiu); **junioare II:** Eva Mezei (C.S. Baia Mare).

Combinatele celor două probe au fost cîștigate de **L. Kacso, Georgeta Băncilă, Ioan V. Grozav, Ildico Marton, Gavril Les** și **Eva Mezei.**

CUPA „U" CLUJ, disputată luni și marți, n-a beneficiat decît de o zi de primăvară, viscolul abătîndu-se marți asupra muntelui Băișoara. La întrecere au luat parte, alături de gazde, schiorii de la **Politehnica Brașov, Centrul Universitar București, C.S. Baia Mare** și **Voința Cluj.** Iată rezultatele: SLALOM URIAȘ — **seniori:** L. Kacso (Voința-Cj) 1:00,0; M. Ene (Poli-Bv.) 1:01,2; A. tan (U-Cj) 1:02,2; **senioare:** Georgeta Băncilă (U-Cj) 1:08,0. SLALOM SPECIAL — **seniori:** Mircea Ene (Poli-Bv) 80,2; Radu Frățilă (Poli-Bv) 82,1; L. Kacso (Voința-Cj); **senioare:** G. Băncilă (U-Cj). Combinata a revenit lui **Mircea Ene (Poli-Bv)** și **Georgetei Băncilă (U-Cj).**

Nușa DEMIAN

PE MARGINEA ȘEDINȚEI COMITETULUI F.R. BOX

Mai multă atenție activității secțiilor

Zilele trecute a avut loc ședința de analiză a muncii comitetului Federației române de box. În informarea prezentată de Gheorghe Guriev, președintele federației, au fost arătate o serie de succese ale boxerilor români, în anul care a trecut, ca și unele aspecte privind îmbunătățirea activității pugilistice autohtone.

Printre acestea din urmă se numără inițiativa Ministerului Învățămîntului de a înființa secții de box în școlile sportive de elevi din învățămîntul profesional. În prezent există 11 asemenea secții, în orașele **Iași, Galați, Constanța, București, Craiova, Brașov, Sibiu, Arad, Reșița, Timișoara** și **Călărași.**

Boxul, pînă mai ieri sport aproape necunoscut în școală a început să pătrundă în licee. La liceele Matei Basarab și Mihai Viteazul din Capitală s-au înființat de curînd două secții de box.

Pozitiv a fost apreciată și acțiunea de lărgire a bazei de masă, numărul boxerilor legitimați ajungînd la aproximativ 4 500. Cu toate acestea, pregătirea juniorilor în unele secții nu se face la nivelul cerințelor actuale, mulți dintre ei prezentînd serioase lipsuri în însușirea procedeelor tehnice (mai cu seamă a celor de apărare). Din păcate, asemenea deficiențe s-au constatat și la unii dintre pugiliștii noștri fruntași (Ciucă, Zilberman, Gîju, Dumitrescu, Covaci, Alexe) cu ocazia unor meciuri internaționale.

Munca de îndrumare și control la nivelul secțiilor nu s-a efectuat corespunzător. De pildă, președintele comisiei județene Iași, Lazăr Mișcovici a arătat că în ultimii trei ani nimeni din partea federației n-a venit să controleze secțiile ieșene, iar antrenorii localnici (toți cu jumătate de normă) lucrează fără o îndrumare competentă. În asemenea condiții, este firesc ca rezultatele să fie slabe. Preocuparea excesivă pentru pregătirea lotului național, în detrimentul sprijinului necesar secțiilor, au mai subliniat-o și alți vorbitori (Laurențiu Vlad —președintele comisiei județene Cluj, Iosif Ilievici — președintele comisiei județene Timiș) care au cerut să fie mai mult susținuți și sfătuiți de către antrenorii federali.

Pregătirea celor mai buni boxeri români — cei care ne reprezintă în marile întreceri internaționale — este fără îndoială una dintre principalele sarcini ale federației. Dar, nu trebuie neglijată, nici un moment, activitatea secțiilor — celule de bază, producătoare de talente, cele care asigură viitorul boxului.

Analizîndu-se felul cum a fost respectat calendarul manifestărilor pugilistice s-a ajuns la concluzia că, deși formula de disputare a campionatului pe echipe (cu două categorii: A și B) nu este cea mai potrivită, această competiție este utilă, chiar necesară. În acest an se vor alcătui șase serii cu cîte patru echipe, iar în turneul final se vor întîlni cîștigătoarele celor șase serii, plus echipele Steaua și Dinamo, a căror prezență sporește considerabil valoarea întrecerii și, implicit, interesul pentru ea.

Prezent la această ședință, conf. dr. Emil Ghibu, vicepreședinte al C.N.E.F.S., a făcut în cuvîntul său aprecieri asupra activității Federației române de box, dînd și unele indicații Biroului federal pentru munca sa viitoare. Printre cele mai importante, le consemnăm pe cele privitoare la **intensificarea muncii de control și de îndrumare a secțiilor din țară** (antrenorii federali și alți antrenori din colegiul central se vor deplasa în provincie unde vor lucra alături de antrenorii secțiilor timp de 8—10 zile), **sporirea numărului de gale amicale, cu „capete de afiș", și a celor internaționale, întărirea corpului de oficiali prin atragerea la cursurile de arbitri a unor foști boxeri internaționali, sau campioni, consolidarea poziției Federației române de box în A.I.B.A. și A.E.B.A.** etc.

Asemenea sugestii, ca și altele, au fost incluse în planul de măsuri al comitetului federal, de îndeplinirea căruia depinde menținerea boxului românesc pe un loc fruntaș în arena internațională, poziție cîștigată cu prețul unor mari eforturi, în ultimii ani.

Mihai TRANCĂ

Lunecau schifuri pe Bega...

(Urmare din pag. 1)

par undeva sus, peste „linia dinamometrică" obișnuită a unui canotor.

Soarele începuse a încălzi puternic acum, la întoarcere. Lotul olimpic parcurse 10 km pe Bega — punct marcat de „ecluză" — și avea să străbată încă pe atît sub privirile iscoditoare și cunoscătoare ale antrenorului **Dumitru Popa.** Cursa continua tăcută, îndîrjită, străbătută cînd și cînd de autoritarele comenzi ale cîrmacilor **Gheorghiu, Lavrenschi, Bunceanu.** Se ieșise special pe schifuri mici, pentru a ridica valoarea individuală a sportivilor, spre a depista cele mai bune valori. Profesorul Popa „logodise" schifurile încă din iarnă, de la București, așteptînd sudarea lor în timp, în întreceri. Decanului de vîrstă al canotorilor, **Emeric Tușa,** îi fusese dat — să-i învețe din experiența, tehnica și seriozitatea acestuia — pe tînărul mecanic **Dumitru Grumuzescu,** mai înalt ca Ceapura, dar nu încă atît de bine legat. Era unul din 2 f.c.-urile care acum urcau firul Begăi, spre Timișoara, alături de celelalte cunoscute „perore olimpice": **Gh. Moldoveanu—Gh. Gherman, D. Ivanov—I. Oanță** etc. Din flotila de 2+1 se distingeau, ca și în întrecerile trecute, **Bațchi-Tarasov, Cacenco—Alexandru, Fritz—Silasy.** Ultimul junior din Arad, mîndru nevoie mare de faptul că luneca alături de așii canotajului nostru.

La Bază, marangozii începuseră să pregătească întoarcerea celor aflați în cursă. În răstimpul de două ore cît trecuse de cînd „olimpicii" părăsiseră pontonul, garnitura secundă de bărci era gata de start. Aceasta avea să fie coborîtă pe apă, după-amiază, cînd lotul urma să străbată din nou Bega, în pregătirea lor îndîrjită pentru viitoarele competiții internaționale. Cea mai mare fiind „europenele" din acest an programate în Danemarca. Cea mai așteptată — întrecerea supremă, olimpică, **„München '72.** Pînă atunci, Strok ridicat în curse lungi pe Bega, ce vor netezi drumul spre înaltele medalii la care aspiră — îndreptățit — canotajul românesc. Linia de sosire spre titlul mondial a fost trecută în 1970 și, desigur, alte echipaje vor repeta marea performanță.

VOLEI

TURNEUL PREOLIMPIC DE VOLEI — ÎN FRANȚA

După ce în mai 1970, la sesiunea C.I.O. de la Amsterdam, Federația internațională de volei a obținut majorarea (de la 10 la 12) a numărului de echipe masculine participante la turneul olimpic din 1972, s-a hotărît ca ocupantele acestor două locuri suplimentare să fie desemnate în urma unui turneu de calificare, la care să ia parte 16 echipe. Turneul urma să fie organizat în R.F.G., țara gazdă a J. O., în primăvara lui 1972. Însă, în decembrie 1970, oficialitățile sportive din R.F.G. au anunțat că renunță la organizarea acestui turneu. Și, cum federația din Franța se arătase dispusă să preia această sarcină, i s-a încredințat organizarea turneului. El a fost programat de organizatori în ajunul Olimpiadei (4—11 august 1972), întocmindu-i-se și regulamentul de desfășurare.

Echipele vor fi împărțite în 4 serii eliminatorii, avînd capi de serie 3 dintre formațiile necalificate, dar cel mai bine clasate la ultimul C.M., și echipa Franței. În serii vor fi plasate apoi, tot în ordinea clasării la C.M. sau prin tragere la sorți, celelalte 12 echipe înscrise.

Cîștigătoarele celor 4 serii vor participa la o rundă finală, care se va disputa tot sistem turneu, ocupantele locurilor 1 și 2 calificîndu-se pentru J.O., alături de cele 10 deja cunoscute. Revista „Volley-ball", organ oficial al Federației franceze de specialitate, după al cărei ultim număr redăm știrea, notează totodată că turneul va avea loc, după toate probabilitățile, în provincie, în localități de interes turistic.

CUPA SEMICENTENARULUI:

Voleiul feminin bucureștean a oferit o reușită suită de meciuri spectatorilor prezenți în sălile Dinamo și Arhitectura unde s-a desfășurat, în foarte bune condiții, „Cupa Semicentenarului".

C. P. BUCUREȘTI—ȘCOA-

FAVORITELE ÎNVINGĂTOARE

LA SP. 1: 3—0 (5, 11, 5). Deficitare la preluări și la blocaj, elevele au cedat ușor în fața experimentatelor adversare. Ne-au plăcut Elena Covaci și Rodica Hălmăgeanu de la C.P.B., respectiv, Mihaela Marica. Bun arbitrajul lui V. Savu și I. Sușelescu.

DINAMO—ȘCOALA SP. 2: 3—0 (12, 14, 3) Dinamovistele au trebuit să facă destule eforturi mai ales în primele două seturi, pentru a se distanța de adversare. S-au remarcat Lia Iliescu și Helga Bogdan (Dinamo), Anca Negrilă (Șc. sp.). Arbitraj corespunzător N. Leonovici și M. Stan.

RAPID—MEDICINA: 3—1 (9, 6—16, 14). Conducînd cu 9-0 în primul set, s-ar fi crezut că medicinistele vor cîștiga detașat. Dar ele n-au putut menține ritmul și au pierdut, mulțumindu-se, pînă la urmă, doar cu victoria în setul III. S-au evidențiat Mariana Baga și Eugenia Rebac de la Rapid, respectiv, Gabriela Popa și Ștefania Oloianu. Bun arbitrajul cuplului V. Barb — N. Leonovici.

Alte rezultate: Șc. sp. 1 — Șc. sp. 2 Buc. 3—0 (11, 13, 11), Medicina — Șc. sp. 2 Buc. 3—1 (5, 9, —11, 8).

Ion GAVRILESCU

CLASAMENTE, DIVIZIA B

MASCULIN, SERIA I

1.	Progresul Buc.	15	14	1	43:16	29
2.	Univ. Tim.	14	12	2	37:15	26
3.	Alumina Oradea	15	10	5	36:21	25
4.	A.S.A. Sibiu	15	10	5	34:22	25
5.	Voința Arad	15	9	6	36:25	24
6.	Silvania Șimleul S.	15	8	7	27:28	23
7.	Poli. Bv.	15	6	9	28:36	21
8.	Voința Buc.	15	6	9	25:34	21
9.	Industria sîrmei C. Turzii	15	6	9	21:30	21
10.	C.F.R. Cluj	15	5	10	23:34	20
11.	Corvinul Hd.	15	2	13	19:43	17
12.	C.F.R. Tim.	14	1	13	16:41	15

SERIA A II-A

1.	Univ. Cv.	15	15	0	45:13	30
2.	Electra Buc.	15	13	2	42:17	28
3.	Relonul Săvinești	15	11	4	38:21	26
4.	Constr. Sv.	15	10	5	37:23	25
5.	Poli. Iași	15	9	6	33:28	24
6.	Aurora Buc.	15	7	8	27:28	22
7.	Medicina Buc.	15	6	9	29:35	21
8.	Electroputere Cv.	15	6	9	25:32	21
9.	Farul	15	5	10	22:35	20
10.	Vagonul Pl.	15	4	11	23:36	19
11.	Univ. Buc.	15	2	13	17:40	17
12.	Oțelul Gl.	15	2	13	13:43	17

FEMININ, SERIA I

1.	Sănătatea Arad	15	13	2	42: 9	28
2.	Corvinul Deva	15	13	2	41:18	28
3.	Spartac Buc.	15	11	4	37:19	26
4.	Voința M. Ciuc	15	10	5	33:21	25
5.	Voința Bv.	15	10	5	33:22	25
6.	Drapelul roșu Sibiu	15	8	7	34:26	23
7.	I.T.B. Informația	15	8	7	31:25	23
8.	Medicina Tg. M.	15	4	11	20:37	19
9.	Voința Zalău	15	4	11	17:35	19
10.	Voința Oradea	15	4	11	15:36	19
11.	Viitorul Bistrița	15	3	12	15:40	18
12.	Medicina Cluj	15	2	13	12:42	17

SERIA A II-A

1.	Univ. Buc.	15	13	2	41:13	28
2.	Constr. Buc.	15	13	2	40:13	28
3.	Viitorul Buc.	15	12	3	42:17	27
4.	Prog. Buc.	15	11	4	40:23	26
5.	Flacăra r. Buc.	15	8	7	30:27	23
6.	Voința C-ța	15	7	8	27:29	22
7.	Poli. Galați	15	7	8	26:31	22
8.	Sănătatea Tîrg.	15	6	9	25:34	21
9.	Univ. Iași	15	6	9	21:34	21
10.	A.S.E. Buc.	15	3	12	27:37	18
11.	Sănătatea Pl.	15	3	12	18:40	17
12.	Electromotor Pitești	[illegible]	[illegible]	[illegible]	[illegible]	[illegible]

De pe cuprinsul țării

O REUȘITĂ COMPETIȚIE ORGANIZATĂ DE ZIARUL „SECERA ȘI CIOCANUL"

Cu ocazia împlinirii a 20 de ani de la apariția cotidianului piteștean „Secera și Ciocanul", redacția ziarului a organizat, împreună cu C.J.E.F.S. Argeș, o interesantă competiție sportivă de masă la cros, handbal, lupte și volei. La finale, care au avut loc duminică la Pitești, au participat peste 500 de concurenți din Pitești, Cîmpulung, Curtea de Argeș, Topoloveni, Costești, Corbeni. Trofeul a revenit la cros și handbal sportivilor de la C.S. Pitești, la lupte reprezentanților C. S. Cîmpulung, iar la volei tinerilor de la A. S. Textilistul Pitești.

I. FEȚEANU
corespondent

ÎNTRECERI ALE TINERETULUI DE LA SATE ÎN JUDEȚELE PRAHOVA...

Comitetul municipal Ploiești al U.T.C., cu sprijinul C.J.E.F.S. Prahova, a organizat ediția de iarnă a „Cupei tineretului de la sate". Au participat tineri din comunele Bărcănești, Berceni, Blejoi, Bucov și Păulești. S-au evidențiat I. Budașcu (Blejoi), Elena Matei (Bărcănești), P. Tudor (Bucov), Ioana Stama (Berceni).

I La Aluniș s-au întrecut cîștigătorii etapei pe asociații din comunele din Valea Vărbilăului, remarcîndu-se C. Ispas (Aluniș), A. Macri, C. Babuș (Bertea), Gh. Ionescu (Vărbilău).

P. BEDROSIAN-coresp.

...ȘI DOLJ

Cei 200 de campioni ai comunelor județului Dolj, care au participat la întrecerile finale ale campionatului județean de tenis de masă și șah, au oferit timp de două zile dispute dîrze. Sportivii din Seaca de Cîmp, antrenați de Gh. Neagoe, s-au dovedit imbatabili la tenis. La șah au cîștigat M. Somer (Melinești) și D. Chiriîă (Caraula).

Șt. GURGUI-coresp.

IARNA S-A REFUGIAT PE VALEA ALBĂ...

Pe Valea Albă a avut loc un concurs de schi la care au participat peste 50 de copii din Bușteni și Sinaia. Cei mai buni s-au dovedit a fi Mioara Aldea (Liceul Bușteni), Aurel Albert (Caraimanul Bușteni), Constantin Țopa (Lic. sp. Sinaia), Alexandru Briotă (Caraimanul Bușteni). Organizatorii au oferit primilor clasați numeroase premii.

Victor ZBARCEA
corespondent

...ȘI ÎN PARÎNG

Pîrtiile din masivul Parîng au găzduit etapa finală a școlilor profesionale din cadrul Ministerului Minelor și Geologiei. Au participat 37 de concurenți, reprezentînd școlile profesionale și grupurile școlare miniere din orașele: Baia Mare, Cîmpulung Mușcel, Gura Barza, Bălan, Lupeni și Petroșani.

Comportîndu-se foarte bine, schiorii Grupului școlar minier din Petroșani au reușit să cucerească trei din cele patru titluri.

S. BALOI, coresp.

BILANȚ POZITIV

După cum ne informează prof. VASILE LEPĂDATU din Bacău, în campionatul județean de tenis de masă o comportare foarte bună au avut-o reprezentanții A.S. Voința; Adriana Miclescu, Gelu Miță, Dan Profin și Marian Miclescu, care și-au păstrat titlurile cucerite anul trecut.

Este de evidențiat, totodată, și activitatea depusă de asociațiile Oțelul, Aurora, Tăcerea și Victoria pentru organizarea a cît mai multe concursuri și depistarea de elemente talentate. Remarcabilă este și munca depusă la cele două centre locale de copii.

Unde mergem

BOX: Sala Casei de cultură a sectorului 6 (calea Rahovei 171), de la ora 19: întreceri în cadrul campionatului municipal București (juniori).

CICLISM: Circuitul str. Cîmpinei, ora 16: „Cupa Semicentenarului" (ultima etapă).

GIMNASTICĂ: Sala Floreasca, ora 17,30: întîlnirea amicală între selecționatele masculine ale României și U.R.S.S. (exerciții liber alese).

PREMIERUL CIU-EN-LAI LA PRIMIT PE ROY EVANS

PEKIN, 24 (Agerpres) Premierul Consiliului de Stat al R. P. Chineze, Ciu-En-lai, l-a primit pe Roy Evans, președintele Federației Internaționale de tenis de masă, care se află într-o vizită la Pekin.

Cu acest prilej, informează agenția China Nouă, a avut loc o convorbire prietenească.

DECLARAȚIA COMISIEI PENTRU CULTURĂ FIZICĂ ȘI SPORT A R.P. CHINEZE ÎN LEGĂTURĂ CU CAMPIONATELE MONDIALE DE TENIS DE MASĂ

PEKIN (Agerpres). — Comisia pentru cultură fizică și sport a Republicii Populare Chineze a dat publicității o declarație în care sprijină poziția justă a Guvernului Regal al Cambodgiei și a G.R.P. al Republicii Vietnamului de Sud în legătura cu intenția regimului Lon Nol-Sirik Matak și a celui de la Saigon de a trimite echipe proprii la campionatele mondiale de tenis de masă de la Nagoya și la Congresul Federației internaționale.

Reprezentarea așa-ziselor organizații de tenis de masă aflate sub conducerea acestor regimuri — se spune în declarație — nu va face decît să afecteze reputația acestei federații și să dăuneze prieteniei și unității dintre popoarele și sportivii din diferite țări.

Declarația cere ca așa-zișii reprezentanți ai clicilor trădătoare de la Pnom Penh și Saigon să fie excluși din Federația internațională, ele neavînd cîtuși de puțin dreptul să trimită echipe proprii, și ca organizațiile corespunzătoare de sub conducerea Guvernului Regal al Cambodgiei și a G.R.P. din Republica Vietnamului de Sud să fie invitate imediat la campionatele mondiale și la Congresul Federației internaționale de tenis de masă.

Rugbyștii de la Angoulême vor evolua în România

Cunoscuta echipă franceză de rugby R.C. Angouleme, care activează în prima ligă, ne va vizita țara la invitația forului de specialitate. Rugbyștii francezi vor evolua pe litoral, în compania unei selecționate divizionare, și în Capitală, avînd adversare cîteva echipe din prima divizie, Steaua, Dinamo sau Grivița Roșie.

Turneul rugbyștilor de la Angouleme (în XV-le căruia va fi prezent și internaționalul român Paul Ciobănel) va avea loc în luna iunie.

Cinci floretiști italieni la București

Federația italiană de scrimă a stabilit lotul de trăgători care va face deplasarea la București în ziua de 2 aprilie în vederea participării la tradiționala competiție de floretă pe echipe, dotată cu Cupa Gaudini și programată pentru zilele de 3 și 4 aprilie în sala Floreasca. Lotul este alcătuit din Granieri, Simoncelli, Del Francia, La Ragione și Pinelli.

LA BELGRAD ÎNAINTEA ULTIMEI RUNDE:

1. Gaprindașvili (U.R.S.S.); 2. Nicolau (România)

BELGRAD 24 (Agerpres). — Cu o rundă înaintea încheierii turneului internațional feminin de șah de la Belgrad, în clasament conduce campioana mondială Nona Gaprindașvili care este pe cale să obțină o performanță rar întîlnită în analele șahului, aceea de a realiza punctajul maxim. Șahista sovietică a cîștigat pînă acum toate partidele susținute, acumulînd 12 p. În ultima rundă, Gaprindașvili (cu piesele negre) o va întîlni pe maestra iugoslavă Jivkovici. Pe locul doi se află reprezentanta României, Alexandra Nicolau, care a totalizat pînă în prezent 9½ p și care indiferent de rezultatul partidei cu Katia Iovanovici își va menține locul secund. Urmează în clasament : Bilek (Ungaria) — 6½ p, Katia Iovanovici (Iugoslavia) și Margareta Teodorescu (România) — 6 p, Jivkovici (Iugoslavia), Vreeken (Olanda), Joerger (R.F.G.), Sokolova (Iugoslavia) și Gordana Iovanovici (Iugoslavia) — 5½ p etc.

În partidele întrerupte, Gaprindașvili a cîștigat la Asenova, iar Teodorescu a remizat cu Sokolova

TELEX

Reprezentativa feminină de handbal a Ungariei, aflată în turneu în R.F. a Germaniei, a jucat la Velbert cu selecționata țării gazdă. Handbalistele maghiare au cîștigat cu 12—8 (5—2), avînd cea mai bună jucătoare în Barbara Roth-Harsany, care a înscris 5 goluri.

■

În concursul internațional de schi desfășurat în Munții Sierra Nevada (Spania) proba de slalom uriaș masculin, a revenit campionului francez Jean Noel Augert, în 2:29,91. L-au urmat compatriotul său Patrick Russel — 2:30,28, italianul Giuliano Besson — 2:32,66 etc.

În proba feminină, pe primul loc s-a clasat Francoise Macchi (Franța) cu 1:18,83, urmată de compatrioatele sale Danielle de Bernard — 1:19,49 și Christine Rolland — 1:19,93.

■

Turneul internațional de sabie desfășurat la Londra a fost dominat de scrimerii polonezi, clasați pe primele trei locuri. A cîștigat Jerzy Pawlowski care, în finală, a acumulat 6 v. L-au urmat Zakrzewski și Sobczak cu cîte 5 v. Sportivul bulgar Gancev a ocupat locul patru cu 4 v.

■

Competiția de săniuțe „Turneul celor șase națiuni" s-a încheiat la Berchtesgaden cu victoria echipei R.F. a Germaniei, care a totalizat 306 p. Pe locurile următoare : Austria — 237 p și Polonia — 218 p.

Campioana mondială Elisabeth Demleitner (R.F.G.) a cîștigat proba feminină cu 2:53,59. La masculin, victoria a revenit lui Josef Fendt (R.F.G.) în 3:04,37.

■

În turneul internațional de tenis de la Wheaton (Illinois) a fost înregistrată o surpriză : jucătorul portorican Charles Pasarell l-a eliminat cu 6—4, 6—4 pe cunoscutul australian Tony Roche. Alte rezultate : Riessen (S.U.A.) — Taylor (Anglia) 7—5, 4—6, 7—5; Gimeno (Spania) — Cox (Anglia) 6—4, 6—4; Fairlie (Noua Zeelandă) — McMillan (R.S.A.) 7—6, 4—6, 6—2; Dent (Australia) — El Shafei (R.A.U.) 7—5, 6—3.

■

În runda a patra a turneului de șah de la Sarajevo, marele maestru sovietic David Bronstein l-a învins pe Janosevici, iar Vukici a cîștigat la Lengyel. A fost consemnată remiza în partidele Cirici — Matulovici și Minev — Bogdanovici.

În clasament conduce Bobotov (Bulgaria) cu 2½ p și o partidă întreruptă, urmat de Vukici (Iugoslavia) — 2½ p, Radulov (Bulgaria), Bronstein (U.R.S.S.) și Rukavina (Iugoslavia) — cu cîte 2 p și o partidă întreruptă.

NAȚIONALA DE POLO A PLECAT LA BELGRAD

Echipa națională de polo a părăsit aseară Capitala, plecînd la Belgrad, unde va lua parte, alături de selecționatele Italiei, Bulgariei și Iugoslaviei, la un important turneu internațional care începe vineri. Au făcut deplasarea : Șt. Huber și Fl. Slăveiportari, Gh. Zamfirescu, Al. Szabo, I. Culineac, G. Novac, M. Popescu, B. Mihăilescu, R. Lazăr, C. Rusu și A. Nastasiu.

IUGOSLAVIA VREA SĂ ORGANIZEZE UN CAMPIONAT MONDIAL DE NATAȚIE

La invitația forului de specialitate din Iugoslavia, **Xavier Ostoz** (Mexic), președintele Federației internaționale de natație și **Harold Hennig** (S.U.A.), secretarul F.I.N.A., au făcut o vizită la Belgrad.

Prezența lor în capitala Iugoslaviei este urmarea dorințelor manifestate de federația din țara vecină de a organiza în anul 1973 primul campionat mondial la înot, polo și sărituri. Cu acest prilej, X. Ostoz și H. Hennig au purtat convorbiri cu Z. Soldatovici (președinte) și B. Nenadovici (secretar general), membru al comisiei tehnice din cadrul L.E.N., și au vizitat piscinele din Belgrad.

După cum subliniază ziarul „Sport", care apare în capitala Iugoslaviei, oaspeții s-au declarat satisfăcuți de calitatea bazelor sportive. O hotărîre definitivă va fi luată, însă, abia la următorul congres al F.I.N.A.

RIDICAREA ACTIVITĂȚII SPORTIVE DE MASĂ LA NIVELUL EXIGENȚELOR ACTUALE

(Urmare din pag. 1)

mului, petrecînd zilnic 9—12 ore în poziții statice, ceea ce se repercutează negativ asupra stării de sănătate, pregătirii fizice și capacității de muncă și creație a acestora, se impune ca activitatea sportivă de masă să fie mult mai cuprinzătoare și mai sistematică. Nevoile organismului pentru o evoluție sănătoasă și eficace impun realizarea, în completarea lecțiilor de educație fizică din procesul de învățămînt, a unui program de activitate fizică zilnică în rîndul tineretului, punctul de plecare în această orientare fiind extinderea formelor de activități cu caracter sportiv inițiate de asociațiile elevilor și organizațiile de pionieri, precum și a formelor independente de practicare a exercițiilor fizice, ramurilor sportive și turismului. Mentalitatea greșită care se mai întîlnește în unele școli de a se considera că activitatea sportivă de masă este o treabă numai a organizațiilor U.T.C., de pionieri și a profesorilor de educație fizică, trebuie înlăturată. Legea sportului fixează, într-adevăr, responsabilitate directă acestor organizații, ceea ce nu diminuează, ci dimpotrivă sporește responsabilitatea directorilor și a tuturor cadrelor didactice în asigurarea de condiții și în sprijinirea sportului de masă în timpul liber al elevilor.

O cerință majoră o constituie și reconsiderarea conținutului și formelor acestei activități de-a lungul perioadei școlare. Frecvent, a arătat tov. **Mihail Marin**, inspector general școlar, organizațiile de pionieri, U.T.C. și asociațiile sportive ale elevilor își limitează preocupările doar la forme competitive restrînse și la 2—3 acțiuni turistice pe an. Școlile, intrate în iureșul rivalității sportive, neglijează acțiunile cu o participare permanentă de masă și își reduc activitatea la un număr mic de elevi, mai talentați, cărora le pun la dispoziție bazele și cadrele didactice. În această lumină trebuie să apreciem critic inițiativele care tind să transforme asociațiile sportive ale elevilor în formațiuni sportive de performanță, să priveasă activitatea sportivă de masă doar prin rezultatele ce le obțin reprezentativele școlii și prin unele cifre spectaculoase la cîteva acțiuni pe an care fiind sporadice nu au eficiența scontată. Or, pentru îmbunătățirea substanțială a activității sportive din școli se cere realizarea unei programări cu continuitate în cursul săptămînii, duminica și în vacanțe, într-o orientare care să ofere în permanență forme și posibilități atractive de angrenare potrivit preferințelor majorității elevilor. Așa cum arăta, însă, tov. **Traian Comăniciu**, director al Liceului nr. 2 din Ploiești, practica de a elabora calendarul sau programul manifestațiilor sportive dintr-o școală cu pondere pe acțiunile centrale și pe cele care se adaugă prin inițiative la nivelul județului și municipiului, nu este corespunzătoare. Procedînd în acest fel, se ajunge ca, într-o școală, deși au loc 20—30 acțiuni anual, în practică marea masă a elevilor să fie exclusă din primele întreceri și în locul lor să apară numai sportivii activi. O asemenea orientare, deficitară încă din concepție, se impune a fi revizuită. Accentul activității sportive — sublinia tov. director Comăniciu — va trebui să cadă mai mult pe dorințele elevilor, iar ponderea preocupărilor pe organizarea de acțiuni sportive în aer liber, cu continuitate, în interiorul școlilor, în cartiere, la bazele sportive etc.

În județul Prahova, procentul de cuprindere a salariaților în activitatea sportivă este mic. **Doar 30% din numărul acestora sînt membri ai asociațiilor sportive și cca. 10% sînt angrenați în activități sportive permanente sau ocazionale.** Cauza este urmarea unui mod de gîndire și de acțiune generat de lipsa de inițiativă (în anul 1970, în unele întreprinderi și instituții nu s-a organizat nici o acțiune sportivă, iar în alte locuri asociațiile sportive s-au desființat). La aceasta — a arătat tov. **Ion Alexandru**, președintele Consiliului sindical județean — se adaugă și un mod depășit de a concepe programarea activității sportive de masă. **Unele asociații sportive se limitează la o gamă restrînsă de forme, organizează un număr mic de acțiuni, acordînd prioritate formelor competitive și mai ales acțiunilor echipelor reprezentative de fotbal.** Asemenea stări de lucru — așa cum arătau mai mulți vorbitori — dovedesc că activitatea **sportivă de masă nu a fost înțeleasă peste tot în adevărata lumină a importanței sale și nu s-a trecut la realizarea în practică a unor măsuri eficace pentru îmbunătățirea muncii sportive.**

Este o problemă esențială ca asociațiile sportive din întreprinderi și instituții să se facă puternic simțite prin organizarea unei activități sportive și turistice de masă, prin care salariații și membrii lor de familie să-și petreacă timpul liber în condițiile cele mai bune și într-un mod cît mai folositor. Numai în acest fel se poate contribui la valorificarea educației fizice și a sportului, ca factori indispensabili pentru mărirea randamentului în muncă al salariaților, prin menținerea unei sănătăți puternice, unei bune capacități de muncă, recuperarea rapidă din punct de vedere fizic și moral, realizarea bunei dispoziții, scăderea frecvenței îmbolnăvirilor și a absențelor din producție. Realizarea unui asemenea deziderat nu este o problemă numai a comitetelor sindicatelor și a consiliilor asociațiilor sportive, ci și a conducerilor întreprinderilor și instituțiilor. Educația fizică și sportul capătă în acest context nu numai un rol de divertisment, așa cum continuă să conceapă unele persoane, sau de problemă minoră plasată undeva la periferia atenției unor conduceri de întreprinderi și instituții. Aceste activități, avînd evidente efecte pentru întreaga societate, vor trebui să se integreze peste tot între măsurile privind întărirea sănătății salariaților și creșterea productivității muncii.

Din concluziile și propunerile valoroase făcute la analiza activității sportive din județul Prahova și din indicațiile tovarășului **Ilie Cișu**, prim secretar al Comitetului județean de partid și președinte al Consiliului popular județean, a rezultat un plan de măsuri concrete. Ele vizează sporirea exigenței organizațiilor de partid în urmărirea permanentă a modului în care își duc activitatea organele și organizațiile cu atribuții în domeniul sportiv, precum și activizarea acestora la toate nivelurile, astfel ca ele să-și îndeplinească cu responsabilitate sporită sarcinile ce le revin. Am reținut din aceste măsuri angajarea consecventă a sindicatelor, organizațiilor U.T.C., organizațiilor de pionieri și a organizațiilor sportive de a contribui la sporirea eficienței activității sportive de masă prin orientarea spre promovarea în cadrul fiecărei școli, întreprinderi, instituții și comune a unei activități cu caracter sportiv, printr-o gamă largă de forme, prin care să se dea posibilitatea unui număr cît mai mare de tineri și virstnici să-și satisfacă cerința de sport, excursii, nevoia de mișcare, recreare, destindere, efort fizic compensator, petrecere plăcută și utilă a timpului liber.

Luînd ca exemplu experiența pozitivă a unor consilii populare, conduceri de școli, organizații de pionieri și U.T.C., asociații sportive, s-au stabilit măsuri în ceea ce privește valorificarea muncii voluntar-patriotice a cetățenilor și intensificarea pe calea inițiativelor locale a acțiunii de dotarea orașelor, cartierelor, comunelor, zonelor de agrement, parcurilor de odihnă și recreare, a spațiilor verzi, a unor întreprinderi și instituții și a tuturor școlilor cu baze și terenuri sportive.

sportul în lume

U.R.S.S. — Cehoslovacia 3-3 în C.M. de hochei

Fază dramatică la poarta Finlandei în partida cu S.U.A. desfășurată marți noaptea la Berna. Portarul Urpo Yloenen privește disperat la pucul aflat în crosa lui Craig Patrick în timp ce americanul Gary Gambucci și-a oprit cursa vijelioasă chiar în plasa porții adverse.
Foto AP AGERPRES

Grupa A din cadrul campionatului mondial de hochei a programat marți noaptea un meci decisiv pentru echipele care candidează la medaliile de bronz. Pe patinoarul acoperit „Allmend" din Berna, în fața a 9 000 de spectatori, s-au întîlnit formațiile S.U.A. și Finlandei. Nordicii au început excelent această partidă, dominînd prima repriză și rezistînd apoi cu succes în cea de a doua, puternicei presiuni a team-ului nord-american. Formația Finlandei a fost superioară și în finalul întîlnirii, cîștigînd cu scorul de 7—4 (2—0, 3—3, 2—1).

Cea de a VI-a etapă a programat ieri după-amiază derbyul scandinav. Suedia și Finlanda au terminat la egalitate : 1—1 (0—1, 0—0, 1—0).

La închiderea ediției am primit și rezultatul partidei U.R.S.S.—Cehoslovacia. 3—3 (1—1, 1—1, 1—1)

CLASAMENT

1. U.R.S.S.	4	3	1	0	32— 8	7
2. Suedia	4	3	1	0	18—10	7
3. Finlanda	4	2	1	1	13—16	5
4. Cehoslovacia	4	1	1	2	14—15	3
5. S.U.A.	4	1	0	3	13—22	2
6. R.F.G.	4	0	0	4	8—31	0

CANADIENII DORESC SĂ REINTRE ÎN CIRCUITUL COMPETIȚIILOR MONDIALE

BERNA 24 (Agerpres). — Președintele Federației internaționale de hochei pe gheață, J. Ahearne, a declarat la Berna că **echipa Canadei este exclusă din turneul Jocurilor Olimpice de la Sapporo și că această formație ar putea fi totuși reprimită în campionatul mondial în cazul în care federația canadiană va accepta regulile impuse de forul internațional.** Ruptura, cu urmări destul de serioase pentru hocheiul mondial, dintre Federația internațională (I.I.H.F.) și Asociația canadiană de hochei amator, s-a produs în anul 1970, cînd I.I.H.F. a acceptat (la sugestia canadienilor) să modifice o prevedere a regulamentului pentru a permite și folosirea jucătorilor profesioniști. Ca urmare, Asociația canadiană a inclus 9 jucători profesioniști în echipa pentru campionatul mondial ce urma să fie găzduit chiar de Canada. Sesizat de această situație, Comitetul internațional olimpic s-a opus modificării sus-amintite, avertizînd că echipele care vor întîlni formația Canadei (incluzînd jucători profesioniști) vor fi eliminate de la Jocurile Olimpice. În semn de protest la măsura C.I.O., canadienii s-au retras din campionatul mondial, care de doi ani se dispută fără participarea celor ce au dominat ani de-a rîndul hocheiul internațional.

Regretînd probabil această hotărîre pripită, care a pus hocheiul canadian în condițiile unei izolări nedorite, **Asociația canadiană de specialitate a propus recent ca în toamna acestui an o selecționată a Canadei, alcătuită din cei mai buni jucători amatori și profesioniști, să întreprindă un turneu în U.R.S.S., Suedia și Cehoslovacia** pentru a verifica potențialul unei astfel de formații combinate. J. Ahearne s-a declarat în principiu de acord cu propunerea canadiană, dar în cercurile apropiate Comitetului internațional olimpic se crede că ea nu va fi acceptată.

Totuși, la Berna, reprezentanți ai federațiilor din U.R.S.S., Suedia, Cehoslovacia și Canada au purtat convorbiri, avînd ca scop reluarea contactelor dintre hocheiul european și cel canadian.

Frazier rămîne încă în spital

NEW YORK 24 (Agerpres). — Joe Frazier, campionul mondial de box la categoria grea, va rămîne internat la spitalul St. Lucke din Philadelphia pînă la sfîrșitul săptămînii. Medicul James Giuffre, care-l tratează pe celebrul boxer, a declarat că starea pacientului său se ameliorează, tensiunea arterială a coborît la 14/8, majoritatea analizelor au fost negative cu excepția radiografiilor renale. De altfel, medicul este de părere că îmbolnăvirea lui Frazier se datorează proastei funcționări a rinichilor, simptom care a apărut imediat după meciul susținut, la 8 martie, cu Cassius Clay.

VELENȘEK ATACĂ TITLUL MONDIAL

În cadrul unei gale profesioniste de box, desfășurată la Wolfsburg, campionul european la categoria semigrea Conny Velenșek (R.F. a Germaniei) a dispus la puncte de italianul Scatolin. Velenșek a anunțat că își va depune candidatura la titlul mondial al categoriei.

NU NUMAI TRADIȚIA...

„Chiar și fără Taylor, Bedford sau Stewart — Anglia va cîștiva Crosul Națiunilor" — *scria cu mult timp înainte de disputarea acestei tradiționale competiții de alergare pe teren variat, ziaristul britanic James Coote.*

Autorul unui pronostic atît de categoric a riscat, desigur, să fie bănuit de lăudăroșenie deși, mai recent, confrații săi de pe celălalt țărm al Canalului Mînecii, gazetarii francezi și belgieni, au acordat și ei prima șansă, în marea întrecere de cros de la San Sebastian, tot fiilor Albionului. Dar, iată că a venit ziua competiției și prevederile s-au adeverit în cea mai mare parte. Englezii au venit la start și cu Bedford iar acesta a încercat marea satisfacție de a trece primul linia sosirii în proba seniorilor pe care insularii au cîștigat-o și în confruntarea dintre echipe. Ei au mai furnizat, apoi, și pe învingătoarea cursei junioarelor.

Un asemenea succes ne obligă la explicații. Desigur, se poate spune într-o formulă vagă și banalizată : Anglia este patria cross-country-ului ! E adevărat. Dar la pasiunea (i-am putea spune, ancestrală) pentru cros, s-a adăugat seriozitatea pregătirii și a selecției. Încă din prima sîmbătă a anului, s-au alergat, conform tradiție, crosuri în fiecare așezare mai mică sau mai mare de pe cuprinsul insulei britanice. O săptămînă mai tîrziu au avut loc campionatele pe comitate cărora le-au urmat, la jumătatea lui februarie, campionatele pe regiuni iar, în prima sîmbătă a lunii martie, campionatul național. Această ultimă fază a fost și criteriu de selecție pentru cei ce au plecat la San Sebastian.

Duminică în ambianța cvasi-mondială a întrecerilor (nu au lipsit nici sportivi de la antipozi), alergătorii englezi au demonstrat viabilitatea unui principiu de selecție, gradată și riguroasă, pornită — în fond — de la o masă de pasionați ai uneia din cele mai simple și mai apropiate de natură discipline sportive.

S. BONIFACIU

Caleidoscop

DE LA COAFURĂ LA FLUIERUL DE ARBITRU

Heidi Klemm, o tînără coafeză din Dresda, după ce a jucat timp de cîțiva ani într-o echipă de handbal, și-a îndreptat preferințele spre o altă activitate sportivă, ceva mai neobișnuită pentru fiicele Evei. Spectatoare asiduă la meciurile de fotbal ale echipei sale favorite, Dynamo Dresda, ea s-a înscris la un curs pentru arbitri în această ramură sportivă. Absolvind cursul cu succes, Heidi Klemm a devenit un apreciat cavaler al fluierului, deși, deocamdată, nu i s-au încredințat să conducă decît meciuri din campionatele școlare și de juniori.

DECEPȚIA PETULEI CLARK

Nu știm dacă actrița și cîntăreața Petula Clark este o pasionată a sportului cu mănuși. Cert este că în seara meciului secolului (ați ghicit, cel dintre Clay și Frazier !) ea se afla în primele rînduri de fotolii de lîngă ringul de la Madison Square Garden.

La sfîrșitul meciului, Petula i-a mărturisit vecinului său (care nu era altul decît Frank Sinatra) :

— Păcat ! Aș fi vrut să cîștige Ali.

— Bine, dar a boxat slab...

— Se poate, dar el e mai simpatic decît celălalt !

TRUCUL LUI JIMMY

Jimmy Symington ,un fotbalist care joacă într-o echipă scoțiană de divizia B, a reușit în ultima vreme să marcheze 26 de goluri din tot atîtea lovituri de la 11 metri. Un asemenea tur de forță a atras atenția gazetarilor și cînd unul din ei l-a întrebat în ce constă secretul reușitelor sale, Symington a răspuns :

„Am un truc. Șutez totdeauna în stînga portarului. De ce ? Pentru că un bun amic al meu, un medic, mi-a spus că reacțiile noastre pe partea stîngă sînt ceva mai lente decît cele de pe dreapta".

LONGEVITATE SPORTIVĂ

Echipa deținătoare a titlului de campioană a Belgiei la tenis de masă, în proba rezervată echipelor feminine, se numește „Alpa" și prezintă o particularitate care merită să v-o facem cunoscută. Cele trei componente ale echipei totalizează 156 de primăveri...

La un asemenea total impresionant, politețea cea mai elementară ne obligă să nu intrăm în amănunte precizînd vîrsta fiecărei jucătoare. În orice caz, avem de-a face cu un frumos exemplu de longevitate sportivă. Și încă menținută la nivelul înaltelor performanțe.

DONATORI DE SÎNGE

În marea luptă pe care medicina o dă pentru salvarea atîtor accidentați sînt necesare importante cantități de sînge. Mijloacele de comunicare din toate țările fac apel la populație pentru a dona sîngele dătător de viață. Într-o declarație făcută presei, directorul general adjunct al Crucii Roșii belgiene a citat printre donatorii cei mai activi nume de sportivi foarte cunoscuți : automobilistul Jacky Ickx, campionul mondial de motociclism Joel Robert, halterofilul Serge Reding, fotbalistul Paul van Himst.

DOUĂ ZILE PE... PATINE

50 de ore și 22 de minute a alergat pe patine **Marc Koch** (21 de ani) din orașul american Hubbard, stabilind, în acest fel, un original record mondial. În acest timp, Marc a acoperit o distanță de 504,5 km ! Vechiul record mondial a fost întrecut cu 7 ore și 22 de minute. După fiecare oră de alergare, concurentul avea dreptul la 5 minute de odihnă, iar după fiecare trei ceasuri — 15 minute de odihnă.

O întîmplare nefericită era să curme activitatea de pasionat baschetbalist a tînărului Ned Clausen din Charlottesville (S.U.A.). Lui i-a fost amputat piciorul drept, din cauza unui cancer articular. Ned nu s-a descurajat însă. Cu o proteză perfectă, el a reapărut pe terenurile de baschet și speră să-și poată păstra locul în prima garnitură a echipei școlare din care face parte.

RETRAGERE DEMNĂ

În ciuda împrejurărilor controversate în care și-a pierdut titlul de campion european la categoria grea, boxerul englez Henry Cooper nu a contestat, în nici una din declarațiile sale, verdictul care îl nedreptățea. „Meciul a fost foarte strîns, a spus el, iar Bugner a boxat excelent".

Dar, totodată, Cooper a mărturisit că nu și-a modificat intenția de a abandona ringul. „Dacă aș fi cîștigat, ar mai fi avut rost să boxez încă. Dar fiindcă verdictul nu mi-a fost favorabil, cred că cel mai înțelept lucru este să mă retrag. Fără nici un regret..."

Lecția de demnitate dată de Cooper a produs o impresie deosebită în cercurile sportive britanice.

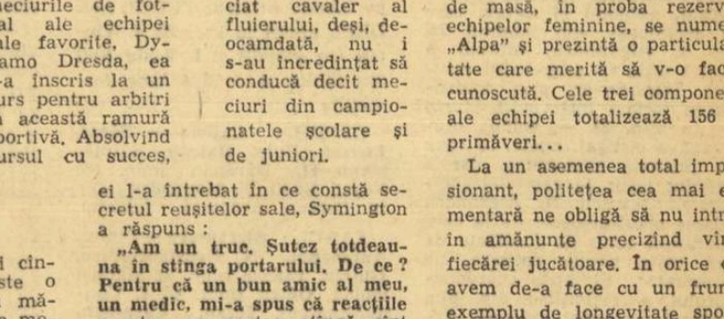

— Nu suport zgomotul...

START — Bratislava

SPECTACULOASE K.O. ÎN „CUPA ROMÂNIEI" LA FOTBAL!

Metalul București, Progresul Brăila, Crișul Oradea și Politehnica Timișoara, 4 divizionare B, în sferturile de finală!

METALUL BUCUREȘTI—PETROLUL 0—0

Outsiderul și-a apărat calificarea cu dinții!

PLOPENI, 24 (prin telefon de la trimisul nostru).

Atmosferă festivă la Plopeni, record de spectatori (peste 7 000 !), o galerie pătimașă, pe cît de „fierbinte" pentru Petrolul, pe atît de ostilă Metalului, un gazon excelent și... nici un gol după 120 de minute de joc, ceea ce a făcut ca porțile „Cupei" să rămînă deschise în fața divizionarei B, Metalul din București.

Jocul începe neașteptat de iute, de parcă fiecare echipă ar fi vrut s-o îngenuncheze pe cealaltă încă din start. După cîteva minute, însă, petroliștii — seniorali, parcă agasați de elanul bucureștenilor — sting motoarele, gîndindu-se că pînă la sfîrșitul partidei mai sînt atîtea minute, în timp ce adversarul, echilibrat, cumpănit, își trimite extremele pe liniile văruite din marginea terenului, acoperind mai bine zona centrală și atacînd cu cinci jucători...

În această bătălie, care va fi mai mult a nervilor și mai puțin a tehnicii, Petrolul pierde startul, orgolios și nechibzuit.

Așa se scurge prima repriză: faze consumate îndeobște pe aria dintre cele două careuri, Petrolul care așteaptă totul de la **Dincuță**, spre care „curg" toate mingile, Metalul care joacă viguros și atent, relevînd „serviciul" lui **Savu** (cel mai bun de pe teren !), orientarea lui **Georgescu** și clarviziunea fundașilor centrali **Moraru** și **Apostol**.

Carnetul nostru de însemnări notează pînă la pauză două ratări — min. 22: Georgescu reia cu capul o centrare a lui Iancu peste Mihai Ionescu și... peste bară; min. 44: Nicolae Ionescu, „urcat" la atac, trimite, de la 6 metri de poartă un șut firav, respins în corner — și accidentarea, nevoluntară, a portarului Iosif.

Repriza secundă debutează într-un tempo infernal, impus de petroliști, care așteaptă dintr-o clipă într-alta ca adversarul să cedeze: Iuhasz și Moraru „cară" minge după minge, în timp ce bucureștenii „închid jocul", chemîndu-l pe Georgescu în fața fundașilor centrali. Petrolul atacă cu disperare și, în min. 59, la o centrare de pe dreapta, Grozea reușește singurul gol al partidei, înscris cu... mîna și anulat — cu justețe — de arbitrul gălățean Vasile Liga. Un minut mai tîrziu, Dumitru, servit „pe tavă" de Georgescu, rămîne singur, singurel cu portarul ploieștean și ratează — șut deviat miraculos de Mihai Ionescu — cea mai mare ocazie a meciului!

Minutele trec și presiunea se transformă în „asediu". Jocul devine tot mai nervos, Gruber și Bădin lovesc cu și fără minge, Petrolul atacă cu baloane „oarbe", înalte, aruncate spre frunțile lui... Moraru și Apostol, iar profesorul Cernăianu încearcă imposibilul, trimițîndu-l în teren pe Ciucu, trecîndu-l pe Grozea pe aripa dreaptă. Dar golul se încăpățînează să vină...

În timp ce atacul ploieștean se dovedește neputincios, Metalul se apără cu inteligență și contraatacă amenințător, prin cele două vîrfuri, Roman și Dumitru, lăsate în terenul advers.

Încep prelungirile și toată lumea așteaptă căderea metalurgiștilor, dar așteaptă zadarnic, căci elevii lui Paul Popescu (inspirat conduși de pe margine) dovedesc resurse incredibile și în finalul partidei joacă de la egal la egal cu consacratul lor partener, care adună doar loviturile de colț... Cu cinci minute înainte de sfîrșit, Iancu scapă singur de la centrul terenului, sprintează cîțiva metri spre Mihai Ionescu, se oprește și trimite mingea în... tribună, lateral, cîștigînd prețioase secunde, într-un final literalmente dramatic.

Arbitrul **Vasile Liga**, ajutat la linie de Ion Tifrea și Gh. Ștefănescu, a condus foarte bine următoarele formații:

METALUL: **Iosif** (min. 30 **Matache**) — **Nedelcu, Moraru, Apostol, Cojocaru, Savu, Enache** (min. 112 **Troi**), **Iancu, Georgescu, Dumitru, Roman.**

PETROLUL: **M. Ionescu — Gruber, Bădin, Mocanu, N. Ionescu, Iuhasz, Moraru, Petruț** (min. 75 **Ciucu**), **Dincuță, Dridea, Grozea.**

Ovidiu IOANIȚOAIA

Ploieșteanul Mihai Ionescu respinge atacul lui Georgescu Foto: V. BAGEAC

DINAMO BUCUREȘTI — CHIMIA FĂGĂRAȘ 1-0 (0-0)

UN AUTOGOL A CALIFICAT LIDERUL DIVIZIEI A!

BRAȘOV, 24 (prin telefon de la trimisul nostru).

Liderul diviziei A, Dinamo București, a înfruntat la Brașov pe fruntașa seriei a VIII-a din categoria C, Chimia Făgăraș. În prima repriză, ambele echipe au ținut să se acrediteze spectatorilor, bucureștenii practicînd un joc elegant, de continuă mișcare, făgărășenii cu un joc avîntat, de permanentă acoperire (foarte inspirată linia fundașilor). Din această cauză, cursivitatea a fost caracteristică primei reprize. Abordînd însă partida prea lejer, dinamoviștii nu au fost periculoși în atac, în timp ce Chimia, neîndrăznind să-și închipuie că poate trece de apărarea dirijată de Nelu Nunweiller, a acționat decis doar la mijlocul terenului. Iată de ce fazele de poartă au fost sporadice, fără imanența golului, deși două greșeli individuale — a lui Ștefan (min. 10) și a portarului Torz (min. 42), cînd a ieșit inoportun în afara careului de 16 m — puteau aduce, incidental, deschiderea scorului.

În repriza secundă, centrările înalte curg în careul divizionarei C, dar loviturile de cap ale lui Dinu, Dumitrache, Radu Nunweiller nu-și ating ținta. Minutele curg și golul așteptat de dinamoviști în virtutea „clasei" nu vine. Chimia încearcă o singură dată... marea cu degetul: Nițu ia o acțiune pe cont propriu (min. 65, cursă de 60 m !) dar, speriat, șutează mult peste poartă. În min. 80, o scurtă perioadă de presiune dinamovistă (făgărășenii se resimt), Radu Nunweiller înalță (pentru a cîta oară ?) o nouă minge la marginea careului de 16 m. Dinu preia și șutează cu stîngul spre poartă, balonul este deviat de Nacu și poposește — norocos pentru bucureșteni — în poarta echipei Chimia. Acesta a fost autogolul calificării liderului primei divizii în dauna unei divizionare C.

DINAMO: **Constantinescu — Ștefan, Nunweiller III, Stoenescu, Deleanu, Nunweiller VI, Dinu, Sălceanu, Moldovan (min. 46 Lucescu), Dumitrache, Haidu (min. 67 Moț).**

CHIMIA FĂGĂRAȘ: **Torz — Tăulea, Hodrea, Nacu, Stoica, Nițu (min. 77 Drăgan), Dumitrescu, Feher, Boantă, Ioniță, (min. 50 Nicolae), Loncer.**

A arbitrat bine Z. SZECSEI, ajutat la linie de **I. Soos** și **P. Vamoș** (toți din Tg. Mureș).

Paul SLĂVESCU

C.F.R. TIMIȘOARA — RAPID 0-0

ALERGÎND DUPĂ DOUĂ... MINUNI

TR. SEVERIN, 24 (prin telefon de la trimisul nostru).

Sedus de minunile de primăvară ale lui Tache Macri, dar și de reputația Rapidului (și de legendele sale din Cupă), cam 15 000 de spectatori, dintre care mulți timișoreni și „sufletiști" din Orșova lui Bojin, au asaltat stadionul din localitate cu gîndul la partida aceea de „suspense" jucată tot la Tr. Severin, acum trei ani, și tot în Cupă, între Dinamo București și C.F.R. Timișoara. Lumea venise pentru Răducanu, Neagu și celelalte atracții, pentru spectacol, dar Cupa își are legile ei nescrise, care obligă la prudență exagerată, iar Rapidul repetase lecția „jocul pragmatic" cu trei zile în urmă în campionat, așa că și-a chemat repede fundașii la ordine, zăvorînd careul și cu Angelescu, pentru a evita surpriza pe care mulți o așteptau. Primele replici indică un facil succes al bucureștenilor, însă fără vijeliosul Năsturescu în formație și cu Neagu aproape inexistent, golul se amîna sine die. Pentru că, după ce Dinu și Lupescu vor rata în min. 29 și 31, timișorenii — pe care mulți îi credeau interesați doar de soarta lor în campionat — ies la atac.

Nevrînd să admită superioritatea individuală și de grup a adversarului, băieții lui Tache Macri își activizează toate ambițiile, iar la începutul reprizei secunde Bojin, Periat și Panici produc destule necazuri defensivei bucureștene. „Perioada timișoreană" culmină cu un spectaculos șut semnat Panici (min. 61), Rapidul simte scurgerea timpului și trece la atac, forțînd în ultimele 20 de minute, dar mingile înalte convin adversarilor, iar lui Neagu îi iese o singură pasență ca lumea, dar și atunci Corec se opune cu talent. Cînd se aștepta din clipă în clipă vreun gol pentru Rapid (în min. 84 Lupescu este la un... cap de victorie, însă iar se opune Corec), C.F.R. dă o replică incredibilă în min. 89: Regep trece de fundașii Grantului, ajunge singur în careu, toată lumea vede meciul terminat, însă Răducanu... vrea prelungiri și respinge uluitor cu piciorul. Și vor urma 30 de minute de luptă într-un singur sens, cu Răducanu ajuns de multe ori pe centru. Careul timișorean e supraaglomerat, dar nici Lupescu (min. 93), nici Adam (min. 111 și 119) nu pot aduce golul devenit obsesie. Și din nou suspense: în ultimul minut scapă Periat pe dreapta, însă C.F.R. își jurase doar o remiză. Remiză care, după calculul efectuat cu... riglă specială în cabina arbitrilor, anunță — grație celor trei ani în plus la vîrstele Rapidului — calificarea... „lanternei".

Cu scăpări, arbitrajul lui *M. Biolan* ajutat la linie de S. Drăgulici și C. Cojocaru (toți din Tr. Severin)

RAPID: *Răducanu — Pop, Lupescu (min. 117 Niță), Dan, Ștefan, Dinu, Dumitru, Petreanu, Angelescu, Neagu, Codreanu (min. 70 Adam).*

C.F.R.: *Corec — Pîrvu, Mehedinți, Bodrojan, Bocșa, Seceleanu, Chimiuc, Periatu, Regep, Bojin, Panici.*

Mircea M. IONESCU

U.T.A. — „U" CLUJ 0—2

Campioana țării—eliminată

HUNEDOARA, 24 (prin telefon de la trimisul nostru).

Pe o vreme răcoroasă, în prezența a 12 000 de spectatori, și-au făcut apariția cele două divizionare A. U.T.A. pierduse de fapt partida încă din min. 5, cînd Domide (jucător de bază al arădenilor) lovit la genunchi în meciul cu Progresul, la București, a părăsit terenul, fiind înlocuit cu Schepp. Studenții — timorați după neașteptata „lovitură" primită de la Steaua — au început meciul cu multă prudență. Deși au obținut trei cornere în min. 15, textiliștii n-au reușit golul pentru care depuneau eforturi evidente. De prin min. 20, Anca, Barbu și Stîncel au pus stăpînire temeinică pe centrul terenului, apărarea arădeană fiind nevoită să se retragă pas cu pas, strîngîndu-și și mai mult rîndurile în fața propriului careu. O incursiune a lui Barbu (min. 25) a semănat o adevărată panică în careul lui Gornea. Uifăleanu a centrat, iar Barbu a preluat balonul cu capul, trimițîndu-l în bara transversală. În minutul următor, o altă șarjă și mai rapidă, dar și mai eficientă. *O combinație fulgerătoare a atacului clujean a adus balonul în careul textiliștilor, Lereter a ezitat să degajeze, iar Anca l-a expediat imparabil în poartă, deschizînd scorul.* Arădenii își pierd busola și numai Kun II (în min. 46) va reuși să-și facă simțită prezența în fața porții clujene, fiind blocat în ultimă instanță de Pexa și Solomon. Clujenii se dezlănțuie, iar Anca devine stăpînul terenului. Golul al doilea este inevitabil. El „cade" în min. 39. *La o centrare a lui Barbu de pe partea dreaptă, Adam deviază cu capul balonul spre Mocanu și acesta reia din volé, imparabil: 2—0.*

După pauză, arădenii îl retrag pe Axente la mijlocul terenului, sperînd într-o „reanimare", dar clujenii și-au luat avînt și n-au mai putut fi opriți. Ei își continuă „danteláriile" și reușesc faze de fotbal autentic, amintind prima repriză din partida cu Rapid, Uifăleanu reușește două incursiuni periculoase în min. 58 și 72, iar în min. 73 Gornea e nevoit să iasă la 18 metri

„U"Cluj: *Totoianu — Crețu, Pexa, Solomon, Mihăilă, Stîncel, Anca, Uifăleanu* (min. 89 *Munteanu*), *Barbu, Adam, D. Mocanu.*

U.T.A.: *Gornea — Birău, Lereter, Pojoni, Popovici, Petescu, Domide* (min. 5 *Schep*), *Axente, Calinin, Kun II, Sima.*

Bun arbitrajul lui CORNEL POP (Hunedoara), ajutat la linie de *N. Găman* (Simeria) și *M. Ostaficiuc* (Deva).

G. MIHALACHE

CRIȘUL — FARUL 0-0

Constănțenii nu au putut străpunge reduta orădeană

SIBIU, 24 (prin telefon de la trimisul nostru).

Bine pregătită în acest început de sezon și nespus de orgolioasă, echipa Crișul a făcut azi o nouă victimă printre fostele sale colege de divizia A, eliminînd, după prelungiri, pe Farul Constanța. Supusă o bună parte din timp presiunii exercitate de constănțeni — care pentru a se califica în sferturi aveau neapărată nevoie de victorie — formația orădeană a rezistat eroic la baricadele așezate în fața porții lui Catona. De fapt, antrenorul Vlad, își luase din vreme măsurile necesare, în scopul realizării „remizei", distribuind pe Sătmăreanu II și Lucaci în roluri de „jandarmi" ai „centralilor" Tufan și Caraman, care, supravegheați cu severitate, au fost constrînși să facă figurație pe scena de iarbă. Pentru o completă imagine a ceea ce a însemnat reduta orădeană în meciul de azi, mai trebuie spus că în sprijinul apărării imediate s-au repliat judicios și metodic și componenții celorlalte linii: Dărăban (înlocuit apoi cu Neșu), Șchiopu și Cefan, care îl schimbase, din minutul 28, pe N. Alexandru, ultimul o rotiță utilă în angrenajul echipei. Într-adevăr, prin modificarea forțată intervenită atunci — în min. 28 —, echipa orădeană a cîștigat, poate, în ceea ce privește tenacitatea, dar a pierdut sigur la capitolul luciditate, întrucît N. Alexandru fusese omul-dispecer de la care plecaseră timp de jumătate de oră toate pasele decisive, pe contraatac. Și lipsa coordonatorului a resimțit-o din plin nouarul formației orădene. Arnoțchi, obligat să se bată literalmente, pînă la sfîrșit, pentru minge, cu cîte doi adversari — N. Constantinescu, „omul" lui, și, apoi, Antonescu, inimosul și lucidul libero al constănțenilor.

Descurcîndu-se cu relativă ușurință în momentele de apărare, Farul a avut, se înțelege, serioase dificultăți în situațiile de posesie a mingii. Multă vreme din prima repriză, atacul constănțean, mai substanțial sprijinit de Tănase (îndeosebi), Badea și Stoica (azi un fundaș ofensiv), a închegat cîteva faze mai clare la poarta orădenilor. La una din ele, în min. 24, Catona fusese învins, dar a intervenit, in extremis, salvator, un picior al lui Sărac, care a scos de pe linia porții. Apoi, odată cu scurgerea timpului, fotbaliștii constănțeni deveneau tot mai nervoși, mai precipitați, iar jocul lor, consecință logică, tot mai confuz. O singură ocazie clară li s-a mai oferit elevilor lui Cosmoc, în min. 87, cînd Balogh a scos cu capul, tot de pe linia porții, la o minge trimisă de Badea...

Și, după cum s-a văzut, prelungirile n-au adus nmic nou pe tabelă. Arbitrul TUDOR ANDREI, ajutat la linie de **I. Vințan** (cu greșeli) și **I. Vasiu** (toți din Sibiu) a condus bine formațiile:

CRIȘUL: **Catona — Sărac, Lucaci, Bulc, Balogh, Sătmăreanu II, Dărăban** (min. 60 **Neșu**), **Suciu, N. Alexandru** (min. 28 **Cefan**), **Arnoțchi, Șchiopu.**

FARUL: **Ștefănescu — Stoica, Antonescu, N. Constantinescu, Ghirca, Tănase** (min. 91 **Mareș**), **Badea, Ologu** (min. 46 **I. Constantinescu**), **Tufan, Caraman, Kallo.**

G. NICOLAESCU

PROGRESUL BRĂILA — S.C. BACĂU 0-0

Poți să domini și 75 de minute, dar...

RM. SARAT, 24 (prin telefon de la trimisul sotru).

Deci, după 120 de minute de întrecere dîrză, S. C. Bacău a ieșit din cursa pentru Cupă. De mult n-am mai văzut ca o echipă să-și asedieze adversarul, zeci de minute în șir (nu e nici o exagerare), cum a făcut-o S.C. Bacău, dar fără a reuși nici măcar o dată să înscrie. În maniera în care au atacat, probabil că dacă meciul s-ar mai fi jucat încă o zi băcăuanii n-ar fi putut străpunge poarta acestei ambițioase echipe din divizia secundă. Dembrovschi și colegii lui se vor plînge de starea jalnică a terenului din Rm. Sărat — dimensiuni reduse, pămînt tare ca piatra și denivelat — dar mingile acelea aruncate la nesfîrșit sus în careu, unde doi apărători ca Gheorghiță și Cazan s-au dovedit imbatabili la duelurile aeriene, au arătat lipsa de orientare a majorității fotbaliștilor din Bacău. Doar Duțan — excelent în acest meci — a încercat pasa în adîncime. Dar cu cît minutele treceau, nervii îl dominau și pe el, ca și pe Velicu și Hrițcu, care au depășit uneori limitele jocului bărbătesc. Dembrovschi, „creierul echipei", stînjenit de aglomerația din jur, a acționat reținut, a evitat angajamentul și toate acțiunile ofensive se opreau la marginea careului

Prima repriză a fost mai echilibrată, dar ocaziile de gol puține. În min. 25, Rugiubei a reluat cu capul, în min 45, Duțan a șutat puternic, dar portarul Rădoi a fost la post și așa avea să facă și după pauză, la situațiile create de Rugiubei (min. 46), Ene Daniel în min. 73, — mingea a lovit bara și a sărit în brațele portarului și Velicu în min. 75. Dar, ce atîtea comentarii. Din min. 46 și pînă în min. 119, Sport Club Bacău a jucat la o poartă. În zadar, însă. Ba, mai mult, în min. 64 și 119, Grigore a scăpat singur și doar intervențiile lui Ghiță (a boxat în corner) au evitat golurile. În rest, o luptă continuă între atacanții băcăuanii și 9 brăileni masați în propriul teren

Arbitrajul brigăzii buzoiene — **Vasile Pîrvescu** (la centru), **P. Căpățînă** și **Cr. Teodorescu** (la linie), foarte bun.

PROGRESUL BRĂILA: **Rădoi—Simionescu, Petcu, Țapu, Gheorghiță, Cazan** (min. 62 **Turcu**), **Plugaru, Mihai, Grigore, Chitu, Bunea** (min. 106 **Stănoaie**).

S.C. BACĂU: **Ghiță—Kiss, Hrițcu, Velicu, Băluță, Vătafu, Duțan, Pană, Dembrovschi** (min. 77 **Volmer**), **Rugiubei** (min. 72 **Ene Daniel**), **Florea.**

Constantin ALEXE

POLITEHNICA TIMIȘOARA — PROGRESUL BUCUREȘTI 3-0

UN MECI TERMINAT ÎNAINTE DE A ÎNCEPE!!

CRAIOVA, 24 (prin telefon de la trimisul nostru).

Greu, aproape imposibil de crezut, dar adevărat! Progresul București s-a prezentat la meciul de Cupă de la Craiova, cu Politehnica Timișoara, fără carnetele jucătorilor. Potrivit regulamentului de organizare și desfășurare a competițiilor (art. 47 — care prevede obligativitatea prezentării la meciurile oficiale a cel puțin 7 carnete de legitimare, restul pînă la 11 jucători putînd fi creditați provizoriu, pe baza buletinului de identitate și a dovezii de sănătate) Progresul, echipă care nu a îndeplinit această formalitate legală înainte de joc, pierde întîlnirea cu scorul de neprezentare de 3—0! Reamintim că în ediția 1967 — 1968 a campionatului național, cu ocazia unei întîlniri din prima etapă a returului, pe care o avea de susținut tot pe teren neutru (culmea !), la Hunedoara, cu Jiul Petroșani, antrenor fiind pe atunci tot Petre Moldoveanu (!), echipa din str. dr. Staicovici s-a văzut învinsă încă înainte de a fi apărut pe teren, legitimațiile de joc fiind uitate acasă. Recidiviști în materie, bucureștenii n-au învățat după cît se vede nimic din usturătoarea lecție care i-a dus cu trei ani în urmă în situația de excepție în fotbalul nostru, de a pierde un meci oficial din cauza unei condamnabile atitudini de neglijență.

Partida programată în „optimile" Cupei dintre Progresul și Politehnica Timișoara s-a desfășurat totuși, în cele din urmă, dar a avut un caracter amical. Rezultat final: 3—3 (0—3). Jocul a plăcut în general, a fost interesant ca succesiune a scorului, oferind publicului destule momente de fotbal bun, cu goluri multe și spectaculoase. Au înscris pentru Progresul Năstase (2), și Matei, iar pentru timișoreni Kun I (2) și Copăceanu.

POLITEHNICA TIMIȘOARA: **Vidac — Rotaru, Mafa, Brindescu, Fülöp, Arnăut, Dima, Petrovici, Kun I, Bungău, Copăceanu.**

PROGRESUL: **Manta — Tănăsescu, Măndoiu, Grama, Dumbravă, Dinu Iordan, Beldeanu, Ion Sandu, Raksi. Năstase, Matei.**

Mihai IONESCU

Lotul U.E.F.A. — Granitul 3-0 [2-0]

In partida de verificare susținută ieri, pe terenul II al complexului „23 August", în compania echipei Granitul, am remarcat multă poftă de joc (în special în prima repriză) la toți componenții lotului de juniori, care se pregătesc pentru jocul de duminică, de la Sofia. Au marcat: **M. Sandu, Aelenei** — splendidă combinație cu I. Ion — și **Smarandache**, printr-un șut-bombă, de la 30 metri. **(D. G.)**

Vîrsta — criteriu ingrat al unei partide excelente

(Urmare din pag. 1)

eroarea cea mai frecventă care le-a diminuat uneori șansa.

Amîndouă echipele au evoluat la Tîrgoviște după o geometrie oarecum asemănătoare, lansînd în față oamenii cei mai agresivi (Iordănescu, Tătaru, recte — Frățilă și Dobrin) și concentrînd la mijlocul terenului extremele, orientate — alternativ — spre atac sau apărare. Dacă și Steaua și F. C. Argeș au avut atîtea reușite, construind fiecare în manieră proprie atacuri numeroase și virulente, atunci să încercăm a explica de ce ele n-au izbutit să înscrie decît două goluri în 120 minute. Faptul se datorește jocului la fel de bun pe care adversarii l-au făcut, unii împotriva altora, în faza de apărare. Liniile de fundași, portari și restul coechipierilor cu misiune parțial defensivă au realizat rețele aproape infailibile și e greu să facem remarcări de teama de a nu nedreptăți. Și acum vom aminti cîteva momente deosebite. Prepurgel reia puțin peste poartă (min. 6); Iordănescu șutează periculos (min. 14), combinație Tătaru—Iordănescu—Pantea; se obține corner — Ștefănescu trage puternic, Niculescu apără (min. 20); Pigulea în atac — Dobrin din vole, tare, dar puțin peste (min. 28); Tătaru execută o lovitură liberă — Niculescu respinge — Iordănescu reia și marchează: 1—0 (min. 35); Dobrin—pasă excepțională, Hălmăgeanu face henț în careu, arbitrul lasă avantaj, Radu egalează printr-un șut care lovește bara laterală și intră în plasă: 1—1 (min. 40). Primul sfert de oră din repriza secundă Steaua e depășită și piteștenii au multe ocazii. Apoi din nou echilibru. În prelungiri, domină mai mult F. C. Argeș, dar bucureștenii știu să contraatace și trag de două ori în bară (Tătaru, min. 98 și Pantea, min. 108). Partida a fost arbitrată ireproșabil de Em. Vlaiculescu (centru), Ion Chiriță și Mihai Moraru (toți din Ploiești).

F. C. ARGEȘ: **Niculescu — Pigulea, Olteanu, Vlad, Ivan, M. Popescu, Prepurgel, Radu, Frățilă** (min. 77 **Roșu**), **Dobrin, Jercan** (min. 66 **Iancu**).

STEAUA: **Coman — Sătmăreanu, Ciugarin, Hălmăgeanu** (min. 100 **Negrea**), **Cristache, Vigu, Ștefănescu** (min. 46 **Dumitriu III**), **Pantea, Tătaru, Iordănescu** (min. 46 **Ștefănescu**), **Negrea** (min. 100 **Marcu**).

Aliniind la începutul partidei o formație cu 17 ani (la totalul vîrstelor) mai tînără, Steaua se va califica după toate probabilitățile.

Pronoexpres ★ Loto

PRONOEXPRES

NUMERELE EXTRASE LA CONCURSUL Nr. 12 DIN 24 MARTIE 1971

FOND GENERAL DE PREMII: 2.862.299 lei din care 1.564.998 lei report

EXTRAGEREA I: 29 12 2 30 38 27

FOND DE PREMII: 1.729.230 lei din care 1.053.724 lei report la cat. I.

EXTRAGEREA a II-a: 1 31 32 7 3

FOND DE PREMII: 1.133.069 lei din care 511.274 lei report la cat. A.

Plata premiilor pentru acest concurs se va face astfel:

În Capitală începînd de joi 1 aprilie pînă la 8 mai 1971, inclusiv;

În țară începînd de la 5 aprilie pînă la 8 mai 1971, inclusiv.

CÎȘTIGURILE OBȚINUTE LA TRAGEREA LOTO DIN 19 MARTIE 1971

EXTRAGEREA I: Cat. 1: 1 variantă 100% a 100.000 lei și 1 variantă 10% a 10.000 lei; a 2-a: 1,65 variante a 76.284 lei; a 3-a: 21,75 a 5.787 lei; a 4-a: 26,95 a 4.670 lei; a 5-a: 142,20 a 865 lei; a 6-a: 236,80 a 532 lei.

REPORT CATEGORIA I: 215.004 lei

EXTRAGEREA a II-a: Cat. A: 1 variantă 10% a 100.000 lei; B: 5,90 a 17.184 lei; C: 14 a 7.242 lei; D: 30,20 a 3.157 lei; E: 39,85 a 2.544 lei; F: 52,25 a 1.940 lei.

REPORT CATEGORIA A: 1.384 lei

AMBELE EXTRAGERI: 1582,45 variante a 100 lei

Cîștigurile de la extragerea I au fost obitnute de SCHNEIDER IOAN din Vatra Moldovița-Suceava = 100.000 lei și LEBER ȘANDOR din Timișoara = 76.284 lei; iar de la extragerea a II-a de STATE VASILE din Jariștea-Vrancea = 100.000 lei.

ZI BOGATĂ ÎN FOTBALUL INTERNAȚIONAL

● Everton eliminată din C.C.E. ● Echipa Ungariei învinsă de Feijenoord

Pînă la închiderea ediției ne-au parvenit următoarele rezultate din meciurile retur ale sferturilor de finală din cupele europene la fotbal.

CUPA CAMPIONILOR EUROPENI

Steaua Roșie Belgrad	— F. C. Carl Zeiss Jena	4—0 (în tur 2—3)
Panathinaikos	— Everton	0—0 (în tur 1—1)
Legia Varșovia	— Atletico Madrid	2—1 (în tur 0—1)
Celtic Glasgow	— Ajax Amsterdam	1—0 (în tur 0—3)

CUPA CUPELOR

Manchester City	— Gornik Zabrze	2—0 (în tur 0—2) se rejoacă la Copenhaga
Vorwärts Berlin	— P.S.V. Eindhoven	1—0 (în tur 0—2)
Chelsea	— F. C. Bruges	4—0 (în tur 0—2)
Real Madrid	— Cardiff City	2—0 (în tur 0—1)

CUPA EUROPEANĂ A TÎRGURILOR

Bayern München	— F. C. Liverpool	1—1 (în tur 0—3)

Semifinalele în cupele europene vor fi stabilite prin tragere la sorți, azi la Zürich.

PRELIMINARII OLIMPICE

La Londra: Anglia — Bulgaria 1—0 (1—0) primul joc

MECIURI AMICALE

La Rotterdam: Feijenoord — Selecționata Ungariei 3—1 (2—1). Au marcat **Van Hanegen** (min. 4), **Lasersoms** (min. 39), Jansen (min. 85), respectiv **Szűcs** (min. 35).

La Liège: Standard — Selecționata de tineret a Ungariei 1—0 (0—0).

CAMPIONATE, CUPE

În **semifinalele cupei Elveției: Mendrisiostar** — Lugano 0—2; Servette — **Lausanne 2—1.**

În campionatul Angliei: Ipswich Town — Tottenham 1—2.

Alte meciuri și comentarii, în ziarul de mîine.

Redacția și administrația: str. Vasile Conta nr. 16: telefoane: centrală 11.10.05, secția corespondenți 11.51.09, interurban 72 și 286; telex: sportrom buc. 180. Tiparul „I.P. Informația", București 40368

PROLETARI DIN TOATE ȚĂRILE, UNIȚI-VĂ !

sportul

ZIAR AL CONSILIULUI NAȚIONAL PENTRU EDUCAȚIE FIZICĂ ȘI SPORT

ANUL XXVI — Nr. 1212 (6646) 4 PAGINI 30 BANI Vineri 26 martie 1971

CONGRESUL U. G. S. R.

LUCRĂRILE COMISIEI ÎN DOMENIUL CULTURAL-EDUCATIV, AL SPORTULUI ȘI TURISMULUI

Dezbateri ample privind dezvoltarea activității de educație fizică și sport în întreprinderi și instituții

În cadrul lucrărilor Congresului Uniunii Generale a Sindicatelor din România, ieri au avut loc dezbateri în cadrul Comisiei în domeniul cultural-educativ, al sportului și turismului, la care au participat cadre de conducere ale activității sindicale din Consiliile județene și municipale, președinți de sindicate, președinți și secretari de cluburi și asociații sportive, reprezentanți ai diferitelor organe și organizații de stat și obștești cu atribuții în domeniul educației fizice și sportului.

Lucrările, conduse de tovarășul **Nicolae Gavrilescu**, secretar al Consiliului Central al U.G.S.R., au prilejuit și ample discuții privind o seamă de aspecte majore ale activității de educație fizică și sport din întreprinderi și instituții. Numeroși vorbitori au evidențiat rolul important al educației fizice a maselor, cu formele ei simple, precizînd locul pe care trebuie să-l ocupe activul obștesc în această activitate. Punctele de vedere exprimate au scos în relief dezvoltarea, în ultimii ani, cu ajutorul sindicatelor, a bazei materiale a sportului de masă și de performanță, subliniind necesitatea amenajării, în continuare, a cît mai multor baze sportive simple, necostisitoare, în incinta sau în apropierea întreprinderilor, cu participarea salariaților, a uteciștilor. S-a cerut, de asemenea, ca bazele sportive ale asociațiilor și cluburilor să fie mai mult puse la dispoziția activităților de masă.

În cuvîntul său, tovarășul **Marin Birjega**, vicepreședinte al Consiliului Național pentru Educație Fizică și Sport, a evidențiat utilitatea dezbaterilor, arătînd că la trei ani după investirea sindicatelor — prin Legea nr. 29 — cu atribuții precise în domeniul sportului de masă și de performanță, ele au reușit să învioreze această activitate. Mai mulți oameni ai muncii practică azi sportul preferat; a crescut vizibil numărul acțiunilor turistice. Apreciind colaborarea fructuoasă care există între C.N.E.F.S. și U.G.S.R., vorbitorul a subliniat cu satisfacție că și în județele țării se simte tot mai mult rodul acestei colaborări.

În încheierea dezbaterilor, tovarășul **Nicolae Gavrilescu** a mulțumit vorbitorilor pentru opiniile constructive expuse în cadrul lucrărilor Comisiei, asigurînd că propunerile făcute vor fi studiate cu atenție, urmînd ca unele dintre ele să fie incluse printre obiectivele actuale ale U.G.S.R. în domeniul activității de educație fizică și sport.

DUPĂ „OPTIMILE" CUPEI ROMÂNIEI

ECUAȚIA EGALITĂȚII: 4 ECHIPE DE „A" = 4 ECHIPE DE „B"

● Apropiere valorică sau secretul prelungirilor ● Calificarea și contabilizarea vîrstei ● Tragere la sorți, sau sorți... dirijați? ● Implicațiile unui forfait

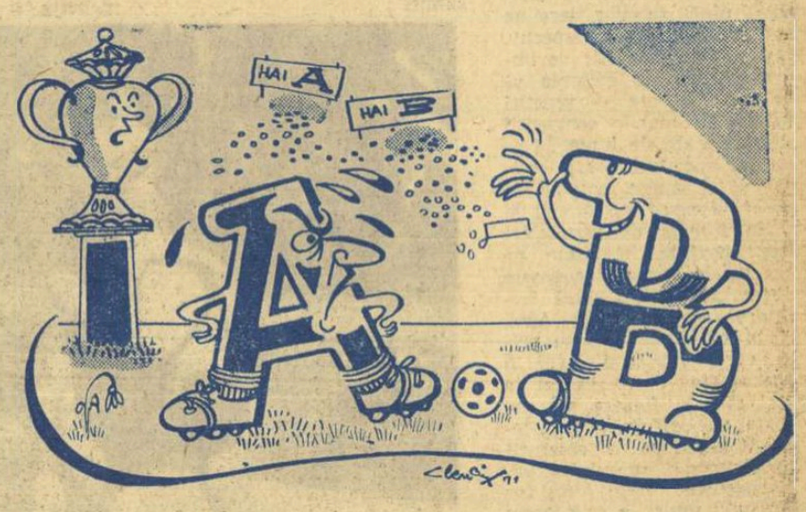

„A" — Să nu-mi zici mie „A", dacă rîndul vițor...
„B" — Păi nici acum nu-mi vine să-ți zic!
Desen de AL. CLENCIU

Vrînd, nevrînd, „optimile" Cupei României ne-au introdus în lumea cifrelor, prin **plusul-record al prelungirilor**, prin **minusul neașteptat al partidei de la Craiova**, prin **contabilizarea vîrstei jucătorilor care au evoluat la Tîrgoviște și Tr. Severin**, ca suprem argument al calificării. Departe de a ne speria de aceste premise cifrice — atît de generoase, de obicei, cu statisticienii comentatori ai fotbalului viu — trebuie să ne detașăm de ele pentru a putea desluși adevărata încărcătură a celei mai senzaționale faze din istoria ultimilor ani ai Cupei.

S-au disputat, deci, 780 de minute de joc, însă numai în șapte partide. Dintre acestea, numai „U" Cluj s-a desprins net în cîștigătoare, avînd victoria asigurată din prima repriză, ceea ce i-a și permis, apoi, să combine spectaculos și decontractat. În schimb, Dinamo, cealaltă învingătoare în răstimpul celor 90 de minute, a avut o traiectorie inversă: abordînd partida lejer, elegant, „predînd" de la înălțimea catedrei de lider în „A", a intrat, spre final, în criză de timp și puțin a lipsit ca să nu aștepte și ea... mutarea în plic! În restul celor cinci partide, nici prelungirile n-au putut departaja competitorii „optimilor".

Caracteristica acestei faze din Cupă se desprinde, astfel, cu claritate: un neașteptat echilibru pe toată linia. De fapt, surpriza este și nu prea. O mai atentă privire a echipelor ce și-au disputat calificarea miercuri, ne arată că pe lîngă echipele din primul eșalon, celelalte com-

Paul SLAVESCU

(Continuare în pag. a 3-a)

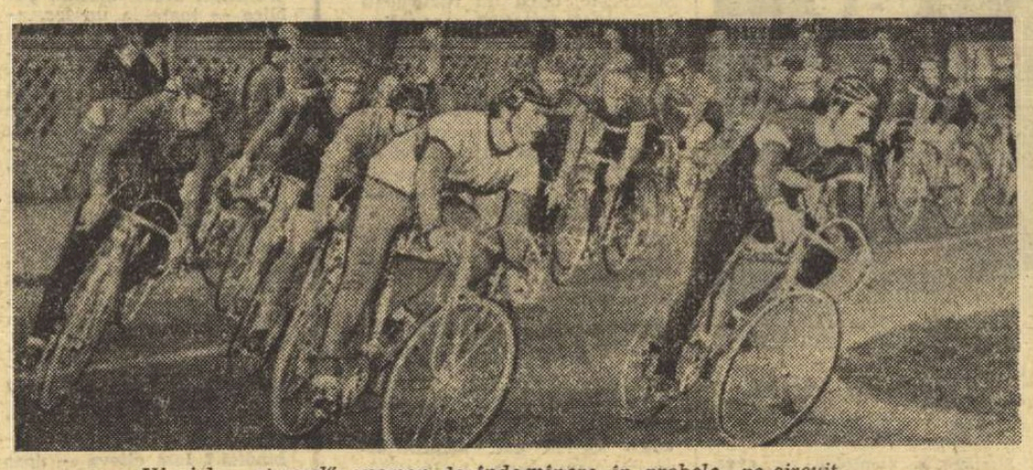

Virajele, „eternul" examen de îndeminare în probele pe circuit...
Foto: Th. MACARSCHI

Competiții dotate cu „Cupa Semicentenarului"

BUCUREȘTI — Ieri după amiază, pe circuitul din strada Cîmpinei, a luat sfîrșit competiția dotată cu „Cupa Semicentenarului", organizată de către Comisia municipală de ciclism. Ca și precedentele etape și această ultimă întrecere pe circuit a oferit obișnuiților spectatori o serie de dispute care au răsplătit oboseala a două ore și jumătate de stat în picioare.

La seniori, chiar de la început s-a evidențiat duelul Ciocan — Ene pentru cucerirea punctelor la sprinturile care au avut loc din 5 în 5 tururi, pe ultima parte intervenind și Leibner, talonat de N. Gavrilă. Victoria a revenit lui C. Ciocan (Dinamo) 20 p, urmat de Șt. Ene (Steaua) 16 p, Șt. Leibner (D) 11 p, N. Gavrilă (St) 9 p, D. Nemțeanu (C.S. Brăila) 6 p, Șt. Cernea (St) 4 p. La juniori mari o spectaculoasă evadare, chiar după primele ture, executată de T. Drăgan și V. Murineanu prilejuiește o întrecere dinamică, cei doi fugari rezistînd totuși o bună bucată de drum, asaltului dat de pluton. **Clasament:** 1. T. Drăgan (Voința) 10 p; 2. V. Murineanu (Șc. sp. 3) 9 p; 3. Ion Gavrilă (St.) 9 p; 4. C. Cîrjă (Sc. sp. I) 6 p; 5. V. Miu (Șc. sp. 3) 5 p; 6. Gh. Tudor (St.) 2 p; 7. N. Voican (Sc. sp. 3) 2 p. Și juniorii mici s-au întrecut cu dîrzenie, victoria revenindu-i reprezentantului clubului Steaua, Dan Andrei, care a totalizat 7 p. Pe locurile următoare: P. Cimpoeru (Sc. sp. 3) 7 p; N. State (Petrolul) 3 p, St. Popescu (Șc. sp. 3) 3 p și T. Burete (Șc. sp 3) 1 p.

— Em. I. —

★

În organizarea Clubului sportiv universitar al Institutului de petrol, gaze și geologie se desfășoară în prezent un turneu de șah la care sînt prezenți o serie de fruntași ai acestui sport din Capitală și din țară. După primele runde în fruntea clasamentului se află **Al. Chește 4,5 p, S. Teodorescu 3,5 p, D. Wolf 3 p și I. Lazăr 3 p.**

SUCEAVA — Recent s-a încheiat în localitate o interesantă întrecere de handbal masculin, la care au participat formații din Suceava, Gura Humorului, Siret și Dumbrăveni. În urma desfășurării meciurilor (tur-retur), dintre care multe au fost de un bun nivel tehnic, clasamentul arată astfel: **1. Victoria Suceava 10 p, 2. Voința Siret 8 p, 3. Vitorul Dumbrăveni 5 p.**

În aceste zile au loc întreceri la tenis de masă, șah, volei etc.

C. ALEXA — coresp.

BRĂILA — Din inițiativa Comitetului județean U.T.C. s-a organizat o amplă întrecere la tenis de masă și șah, rezervată tinerilor de la sate. La faza județeană a competiției o frumoasă comportare au avut **I. David** (Maximeni), **M. Constantin** (Urleasca) — la șah și **C. Răzvan** (Maximeni) — la tenis de masă.

I. BALTAG — coresp.

SIBIU — Sportivii din județul nostru întîmpină marea sărbătoare a Semicentenarului Partidului participînd la numeroase competiții festive. Astfel, atleții participă zilele acestea la un concurs de cros, a cărui etapă finală va avea loc la 4 aprilie. În fiecare duminică, handbaliștii Școlii sportive Șoimii participă la un turneu cu handicap, iar voleibaliștii și popicarii, atît cei din Sibiu cît și cei din Mediaș, se vor întîlni săptămîna viitoare într-o amplă competiție.

I. ION — coresp.

IERI LA „FLOREASCA":

GIMNAȘTII SOVIETICI ÎNVINGĂTORI ÎN FAȚA CELOR ROMÂNI

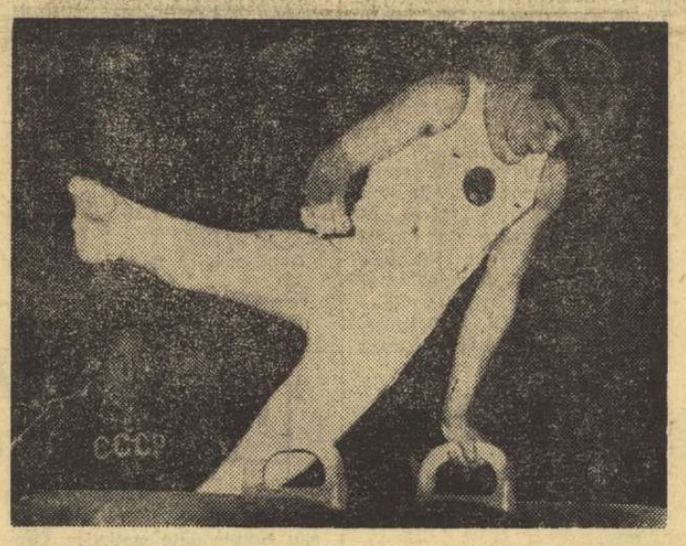

Nikolai Andrianov, primul clasat la individual compus

Oaspeții au aliniat o garnitură tînără, aspirantă la consacrarea internațională, în care cel mai valoros s-a dovedit juniorul Nikolai Andrianov, campion absolut al U.R.S.S. la categoria lui de vîrstă. Iată-i și pe ceilalți componenți ai selecționatei oaspe: Vladimir Safronov, Anatoli Trifonov, Serghei Harenko, Viaceslav Boliko, Eduard Mikaelian. Reprezentativa țării noastre a cuprins pe: Mircea Gheorghiu, campionul absolut pe anul trecut, Vasile Coșariu, Dan Grecu, Constantin Petrescu, Nicolae Oprescu și Liviu Mazilu.

Puținii spectatori ce s-au deplasat la „Floreasca" au urmărit o întrecere echilibrată, de bună valoare tehnică, oaspeții avînd avantajul unei mai avansate pregătiri, care s-a dovedit decisivă în stabilirea configurației finale a clasamentului. Victoria selecționatei sovietice este, în aceste condiții, cu totul meritată, mai ales dacă avem în vedere că în programul competițional al gimnaștilor români primul concurs figurează peste o lună!

Rezultate: pe **echipe:** U.R.S.S. 226,30 p; România 223,25 p; **individual compus** — Nikolai Andrianov 57,00 p, Viaceslav Boiko 56,45 p, Anatoli Trifonov 56,05 p, Dan Grecu 56,00 p, Vladimir Safronov 55,95 p, Mircea Gheorghiu 55,90 p. **(Ct. M.)**

SCHIORI ROMÂNI LA „CUPA ALEKO"

Ieri a plecat spre Sofia un grup de schiori-alpini români care vor lua parte la tradiționalul concurs internațional „Cupa Aleko", organizat pe pîrtiile muntelui Vitoșa.

Au făcut deplasarea **Dan Cristea, Virgil Brenci, Nicolae Crețoi, Ioana Belu, Daniela Munteanu** și antrenorul **Ion Cașa.**

Doi vechi rivali: — Zbigniew Pacelt (stînga), și Marian Slavic

MECIUL CU POLONIA — UN TEST OFICIAL PENTRU ÎNOTĂTORII ROMÂNI

Astăzi, la bazinul „23 August" (orele 18), primele întreceri

Selecționatele masculine de înot ale României și Poloniei se vor afla astăzi față în față pentru a 8-a oară.

Oaspeții sosiți de la Sofia cu o confortabilă victorie asupra Bulgariei (care ne-a întrecut la ultima Balcaniadă) sînt optimiști, și speră într-un nou succes. De altfel, și calculul hîrtiei este favorabil sportivilor polonezi, care alcătuiesc o echipă redutabilă și omogenă, de elită (grupa A) de pe continent. În același timp însă, și înotătorii români sînt animați de dorința unei revanșe pentru înfrîngerea suferită în „Cupa Europei" (1969), fapt care l-a determinat ieri pe antrenorul federal Aurel Urmuzescu să ne declare fără nici un fel de reținere: „Vom cîștiga la limită acest meci important. Rezultatele foarte bune ale adversarilor noștri nu ne-au speriat; ba dimpotrivă, ele i-au mobilizat la maximum pe băieți, ambițioși să repete „figura" (adică un succes) din primăvara trecută din meciul cu Cehoslovacia.

Iată și programul complet al întîlnirii: **AZI, de la ora 18 — 100 m liber:** Slavic, Opriței — Chmelewski, Bukowski; **100 m delfin:** Miclăuș, Rolik — Chudzinski, Czaplicki; **400 m liber:** Almer, Slavic — Wojtakaitis, Wislicki; **100 m bras:** Șoptereanu, Teodorescu — Smiglak, Klukowski; **100 m spate:** Hohoiu, Lupu — Dlucik, Zaluski; **4x100 m liber: SIMBĂTĂ, de la ora 18: 200 m liber:** Slavic, Miclăuș — Wojtakaitis, Chmelewski; **400 m mixt:** Almer, Naghi — Pacelt, Krawczik; **200 m spate:** Hohoiu, Lupu — Zaluski, Dlucik; **200 m bras:** Teodorescu, Hempel — Smiglak, Dyrek; **4x200 m liber; DUMINICĂ, de la ora 18: 200 m mixt:** Slavic, Teodorescu — Pacelt, Zaluski; **200 m delfin:** T. Nicolae, Rolik — Krawczik, Czaplicki; **1500 m liber:** Almer, Naghi — Wojtakaitis, Wislicki; **4x100 m mixt.**

Roxana Vulescu — 1,74 m la înălțime

In sala de atletism din Tbilisi a avut loc recent concursul internațional de săritură în înălțime dotat cu „Premiul Robert Savlakadze". La întreceri au participat și doi săritori români, dintre care tînăra Roxana Vulescu (17 ani) a concurat cu deosebit succes. Ea s-a clasat a II-a, dar ceea ce bucură mai mult este rezultatul de 1,74 m (nou record național pentru junioarele I) cu care a încheiat concursul. Cîștigătoare a fost sovietica Galina Filatova cu 1,74 m.

Proba masculină a revenit lui Rustan Ahmetov — 2,17 m. Pe locurile următoare s-au clasat: 2. Iuri Tarmak 2,14 m, 3. Valentin Gavrilov 2,14 m,... 7. Valeri Brumel 2,05 m,... 14. Mihai Negomireanu 2,00 m.

ASTĂ-SEARĂ, LA BELGRAD,

IUGOSLAVIA — ROMÂNIA LA POLO

Astă-seară, la Belgrad, echipa de polo a României întîlnește în primul meci al turneului internațional, formația Iugoslaviei, actuala campioană olimpică. Va fi cea de a 31-a partidă dintre cele două reprezentative. Pînă în prezent, jucătorii iugoslavi au cîștigat de 27 de ori, iar cei români o singură dată, două meciuri încheindu-se cu rezultate egale. În zilele următoare, reprezentativa țării noastre va juca cu Italia (palmares 9 — 5 — 11) și Bulgaria (20 — 1 — 3). Este primul turneu de amploare la care participă echipa română, pentru care antrenorii A. Grințescu și N. Firoiu au la dispoziție următorul lot: Huber (Slăvei) — Szabo, Zamfirescu, Novac, Culineac, C. Rusu, Mihăilescu, M. Popescu, Nastasiu și R. Lazăr.

RUGBYȘTII JUNIORI AU PLECAT LA SOFIA

Lotul de rugby (juniori) al României a părăsit joi dimineața Capitala îndreptîndu-se spre Sofia. Tinerii rugbyști români vor susține cîteva meciuri amicale în compania selecționatei de juniori a țării gazdă, urmînd ca miercuri la prînz să se deplaseze, pe calea aerului, la Casablanca, locul de desfășurare a actualei ediții a „Cupei națiunilor — F.I.R.A.".

Lotul este însoțit de profesorii **Nicolae Pădureanu, Nicolae Vizitiu** și **Constantin Vasile**, în calitate de antrenori.

În campionatul diviziei A de hochei

O ETAPĂ FĂRĂ COMPLICAȚII

MIERCUREA CIUC, 25 (prin telefon de la corespondentul nostru). După o binemeritată zi de odihnă cele 6 echipe divizionare s-au întîlnit din nou joi pe patinoarul artificial din localitate, care pe zi ce trece devine tot mai ospitalier. În cea de a treia etapă a turului IV partidele n-au mai fost chiar atît de echilibrate ca în urmă cu două zile (excepție făcînd meciul Avîntul M. Ciuc — Agronomia Cluj) și totuși, în ciuda scorurilor înregistrate, jocurile au fost spectaculoase iar majoritatea hocheiștilor au manifestat o formă mult mai bună ca în turul precedent. Ne referim, de pildă, la Avîntul Gheorghieni care, în ultimul timp, a făcut serioase progrese de cînd la conducerea tehnică a echipei se află fostul jucător Zoltan Tomor. Așa se explică faptul că în confruntarea...

...STEAUA — AVÎNTUL GHEORGHIENI 11—3 (3—1, 4—0, 4—2), scorul nu a mai atins proporții, ca în întîlnirile anterioare. Hocheiștii din Gheorghieni au avut chiar perioade cînd au jucat de la egal la egal cu partenerii lor. În plus, cei care au deschis scorul au fost jucătorii de la Avîntul, care au izbutit chiar „performanța" de a conduce pe Steaua timp de... două minute.

Au înscris: Biro (2), Calamar (2), Gheorghiu (2), Herghelegiu (2), Sgîncă, Szabo și Scheau pentru Steaua, respectiv, Csiki, György și Veres. A arbitrat corect cuplul O. Barbu (București) și P. Kedves (M. Ciuc).

DINAMO — I.P.G-G. 7—1 (1—0, 4—1, 2—0). Deși cu un lot mai redus de jucători (doar două linii) studenții bucureșteni au izbutit să țină piept cu brio echipei dinamoviste, apoi, evident, superioritatea tehnico-tactică și-a spus cuvîntul. Dinamo, cu un joc mai bine gîndit, a pus la grea încercare poarta apărată de Petraș și a obținut victoria fără eforturi prea mari. Au marcat: Tureanu (2), Hutanu (2), Moiș (2) și Axinte pentru Dinamo, respectiv Malihin. Au arbitrat bine localnicii G. Tașnadi și J. Boda.

AVÎNTUL MIERCUREA CIUC — AGRONOMIA CLUJ 5—3 (2—1, 2—1, 1—1). O partidă extrem de echilibrată care a prilejuit un joc disputat cu multă ardoare. Datorită acestei victorii hocheiștii din Ciuc și-au consolidat șansele de a încheia pe locul trei întrecerea campionatului 1970/71.

Cele opt goluri ale partidei au fost realizate de: Pop, Osvath, I. Szabo, Bașa, Csiszer pentru localnici, Cazan (2) și Gall pentru clujeni.

A condus cu scăpări cuplul bucureștean C. Sgîncă și Al. Mureșanu, scăpări care nu au îndreptățit însă atitudinea unei părți din public, aceea de a fi aruncat diferite obiecte pe gheață.

Silviu POP

COOPERAȚIA POATE DESERVI CONSUMATORII DE BUNURI SPORTIVE?

● Avantajele lucrului în atelierele meșteșugărești ● Cînd nu se face reclamă mărfurilor ● Produse la un preț de cost mai redus

ANCHETA NOASTRĂ

În general, echipamentul sportiv din fibre supraelastice sau bumbac nu stă prea mult în rafturile magazinelor, simțindu-se chiar uneori lipsa acestor mărfuri pe piață. Merceologii și responsabilii magazinelor se plîng că nu pot satisface cerințele cumpărătorilor, datorită faptului că furnizorii nu respectă contractele încheiate. Mergînd pe urmele acestei sesizări, ne-am deplasat, pentru început, la una dintre cele mai mari fabrici de confecții și tricotaje din țară, care produce, printre altele, și echipament sportiv.

O RUDĂ SĂRACĂ: PASMANTERIA

Ne aflăm în biroul tov. **Titu Machedon**, șeful serviciului comercial al Combinatului de confecții și tricotaje-București.

— Cu toate că reprezentăm cea mai masivă unitate din țară, ne explică gazda, totuși produsele noastre sînt condiționate și de alte întreprinderi, care ne livrează ață, tricot, elastic etc. E suficientă o simplă dereglare a acestei colaborări ca să nu ne putem onora angajamentele. Pasmanteria ne este încă o rudă săracă și din cauza ei și a lipsei de coloranți nu ne-am putut îndeplini totalmente obligațiunile în cursul anului trecut.

— Ce se va întîmpla, însă, cu contractările din acest an?

— Numărul unităților comerciale pe care le vom aproviziona cu materiale sportive în 1971 este mic, chiar foarte mic: 14. De aceea, sînt sigur că vom îndeplini cuștiincios angajamentele...

— Cine socotiți că ar putea umple golurile create de anemica participare a C.C.T.-București, la producția articolelor sportive?

— După opinia mea, cooperația trebuie să fie mult mai aproape de doleanțele și de gusturile atît de diverse ale consumatorilor. Cred că necesitățile actuale ar putea fi completate printr-o intervenție mai activă a atelierelor meșteșugărești.

Și alți specialiști au fost de părere că sortimentul variat și producția în serie mică se potrivesc de minune cooperației și industriei locale.

O RECOMANDARE CĂLDUROASĂ

De aceea batem la ușa cooperativei „Oltul" din Miercurea Ciuc, care ne-a fost călduros recomandată nu numai de către reprezentanții asociațiilor sportive din județul Harghita,

Tr. IOANIȚESCU

(Continuare în pag. a 2-a)

LUPTE

IMPORTANTE HOTĂRÎRI F.I.L.A.

Recent s-a înapoiat de la Lausanne antrenorul emerit **Ion Corneanu**, membru al Biroului Federației internaționale de lupte, care a participat la lucrările acestui for. La înapoiere în Capitală i-am solicitat reputatului antrenor cîteva amănunte despre hotărîrile mai importante care au fost luate la această ședință.

„Mai întîi — ne-a spus Ion Corneanu — trebuie subliniat faptul că la Jocurile Olimpice de la München se va concura pe patru saltele concomitent, la o singură categorie, pînă se vor termina partidele din turul respectiv. Măsura este deosebit de importantă pentru evitarea unor aranjamente — practici întîlnite la marile competiții internaționale de lupte. În acest fel sportivii vor fi obligați să-și apere șansele în fața adversarilor direcți și nu în funcție de rezultatele altor partide, rezultate pe care nu le vor mai cunoaște în totalitate decît după terminarea confruntărilor. Apoi, tot la München, pentru prima oară, reuniunile vor fi programate de-a lungul a cinci zile la fiecare stil. Aceasta va determina luptătorii să participe la categorii apropiate de greutatea lor. Concurenților, care totuși vor slăbi mai mult, le va fi foarte greu să se mențină în limitele categoriilor respective pe toată durata întrecerilor.

În memoria fostului președinte al Federației internaționale de lupte — decedat nu de mult — s-a hotărît ca începînd din 1972 să se înființeze „Memorialul Roger Coulon", competiție al cărei regulament a fost încredințat să-l stabilească reprezentantul țării noastre în Biroul F.I.L.A.

Pentru faptul că activitatea comisiei anti-doping nu a fost satisfăcătoare s-a înființat, cu acest prilej, o nouă comisie avîndu-l președinte pe dr. Per Strombek (Suedia). Printre membrii acesteia a fost inclus și dr. **Nicolae Ploeșteanu** (România).

Ca primă măsură a noii comisii va fi întocmirea unei liste cu toate produsele considerate doping, ce va fi difuzată tuturor federațiilor afiliate la forul internațional.

Introducerea mini-luptelor în școli, stabilirea campionatelor mondiale și europene pînă în 1975, atribuirea, în afara medaliilor, și a unor insigne învingătorilor la marile confruntări internaționale au fost alte probleme pe ordinea de zi a ședinței de la Lausanne.

INTENSE PREGĂTIRI LA LOTUL DE GRECO-ROMANE

În frumoasa sală de antrenament a Complexului sportiv „23 August" din Capitală, luptătorii lotului republican de „greco-romane" se pregătesc cu intensitate. La începutul lunii viitoare, deci doar peste cîteva zile, unii dintre ei vor participa la două importante competiții internaționale. **Ion Gibu** (cat. 48 kg), **Ion Baciu** (cat. 57 kg), **Vlad Marcel** (cat. 74 kg), **Vasile Fodorpataki** (cat. 90 kg) și **Victor Dolipschi** (cat. +100 kg) vor fi prezenți la tradiționalele întreceri ale **„Memorialului Ivan Podubnii"** (Minsk, 1—4 aprilie), iar la **„Cupa Eliberării"**, ce va avea loc la Budapesta (2—4 aprilie), vor participa: **Gheorghe Berceanu** (cat. 48 kg), **Gheorghe Stoiciu** (cat. 52 kg), **Ion Păun** (cat. 57 kg), **Stelian Șerban** (cat. 74 kg.), **Iosif Bender** (cat. 82 kg), **Nicolae Neguț** (cat. 90 kg), **Nicolae Martinescu** (cat. 100 kg) și **Roman Codreanu** (cat. +100 kg).

Antrenorul federal **Ion Corneanu** ne-a informat că la Budapesta și-au anunțat participarea luptători din Bulgaria, Cehoslovacia, Iugoslavia, R.D. Germană, Polonia și Uniunea Sovietică. Deci, în capitala Ungariei vor concura unii dintre cei mai buni luptători din lume. Am înțeles importanța acestor confruntări și după modul cum se antrenau, în ziua vizitei noastre, elevii antrenorului Corneanu — reprize cu adversari sau manechine într-un ritm de-a dreptul sufocant, nenumărate exerciții pentru forță, rezistență și elasticitate. Alături de antrenor, medicul lotului, Nicolae Ploeșteanu, se ocupa metodic de sportivi, efectuînd controale și ajutîndu-l pe acest tehnician în dozarea efortului.

● La „Cupa Eliberării" vor concura și cîțiva luptători de la „libere". Lotul acestora urmează a fi definitivat la întoarcerea echipei naționale care se află în Suedia pentru a participa sîmbătă și duminică, în localitatea Väkjö, la o competiție internațională.

Ieri dimineață, îmbiați de razele calde ale soarelui, luptătorii au efectuat cîteva „reprize" în parcul sportiv „23 August" sub privirile atente ale antrenorului federal Ion Corneanu.
Foto: Theo MACARSCHI

CAMPIONII CAPITALEI LA „GRECO-ROMANE" (tineret)

S-au încheiat disputele tinerilor luptători din cluburile și asociațiile sportive bucureștene, fiind desemnați campionii Capitalei și totodată finaliștii pentru naționalele programate la începutul lunii viitoare, la Cluj: **cat. 48 kg:** 1. M. TOFAN (Progresul), 2. I. Marinescu (Steaua), **cat. 52 kg:** 1. I. GIBU (Dinamo), 2. V. Rădulescu (Progresul), **cat. 57 kg:** 1. P. ARCADIE (Progresul), 2. T. Mihalcea (Steaua), **cat. 62 kg:** 1. I. PANAIT (Metalul), 2. V. Gherghina (Dinamo), **cat. 68 kg:** 1. P. HUSARU (Dinamo), 2. Gh. Petre (Steaua), **cat. 74 kg:** 1. T. IGNĂTESCU (Rapid), 2. I. Fiscuteanu (Viitorul), **cat. 82 kg:** 1. C. POPA (Steaua), 2. D. Loga (Dinamo), **cat. 90 kg:** 1. V. RĂDULESCU (Rapid), **cat. 100 kg:** 1. M. MOȘNEAG (Steaua), 2. N. Mătăsaru (Steaua), **cat. + 100 kg:** 1. V. DOLIPSCHI (Dinamo), 2. M. Lupescu (Viitorul).

ETAPA a III-a LA „LIBERE"

Sîmbătă și duminică vor avea loc întrecerile etapei a III-a a diviziei A de lupte libere. Programul este următorul: **SERIA EST: București** (organizator — clubul Rapid): **Tomistex Constanța — Nicolina Iași — Rapid.** Arbitru principal — Ladislau Bandi (București); **Brăila: Metalul Tîrgoviște — Dunărea Galați — Progresul Brăila.** Arbitru principal — Valentin Perju (București); **București** (organizator — clubul Steaua): **Mureșul Tg. Mureș — I.M.U. Medgidia — Steaua.** Arbitru principal — Gh. Conciu (Galați); **SERIA VEST: Odorhei: Constructorul Hunedoara — Lemnarul Odorhei — Olimpia Satu Mare.** Arbitru principal — Ion Bobei (București); **Timișoara: A.S.A. Brașov — Vulturii Textila Lugoj — C.F.R. Timișoara.** Arbitru principal — Gh. Marton (Cluj); **București** (organizator clubul Dinamo — sîmbătă, de la ora 16): **Steagul roșu Brașov — Progresul București — Dinamo.** Arbitru principal — Gh. Conciu (Galați).

S-a încheiat prima parte a campionatului de juniori

Prima parte a campionatelor de juniori (mari și mici) din București s-a încheiat. Iată clasamentele formațiilor participante: **GRECO-ROMANE: juniori mari: 1. Progresul,** 2. Rapid, 3. Dinamo, 4. Viitorul, 5. Metalul, 6. Energia, 7. Steaua; **juniori mici: 1. Rapid,** 2. Progresul, 3. Dinamo, 4. Metalul, 5. Viitorul, 6. Energia, 7. Steaua; **LIBERE: juniori mari: 1. Dinamo,** 2. Progresul, 3. Rapid, 4. Petrolul Ploiești, 5. Steaua, 6. Energia; **juniori mici: 1. Petrolul Ploiești,** 2. Progresul, 3. Rapid, 4. Steaua, 5. Dinamo, 6. Energia.

După cum se poate vedea, la juniori mari, atît la greco-romane cît și la libere, s-au situat în primele trei locuri echipele cluburilor Progresul, Rapid și Steaua. La juniori mici însă (libere) formațiile bucureștene, care au acceptat participarea echipei Petrolul din Ploiești, au fost nevoite după meciurile din turul campionatului, să cedeze echipei ploieștene și primul loc.

Rubrică redactată de **Costin CHIRIAC**

haltere

După Udine

URMEAZĂ SPLIT...

Echipa de haltere a României s-a reîntors de la Udine, unde a susținut zilele trecute meciul cu Italia. Antrenorii federali **Ștefan Petrescu** și **Gheorghe Mănăilescu** ne-au furnizat cîteva amănunte interesante.

„Meciul s-a încheiat cu victoria gazdelor (6—3), dar rezultatul putea fi și mai strîns. Bădescu și italianul Tanti au terminat la egalitate (360), însă reprezentantul nostru a pierdut victoria, datorită faptului că a fost mai greu cu 100 de grame decît adversarul său!

Necontrolarea greutății înaintea concursului constituie o veche practică a sportivilor noștri. Aproape toți greșesc prin faptul că doresc să realizeze categoria de greutate la limită, și, ca atare, slăbesc nepermis de mult înaintea întrecerilor. La Udine, nu mai puțin de 5 sportivi **(Horiopan, Grigoraș, Bădescu, Palinkas și Popescu)** au slăbit în ultimul moment și firește, dacă nu recurgeau la această practică, rezultatele lor ar fi fost mai bune. Cu toate lipsurile de mai sus, trei dintre tinerii noștri halterofili au realizat cu acest prilej normele de maeștri ai sportului. Este vorba de **Ion Palinkas** la cat. semimijlocie (402,5 kg), **Constantin Popescu** (432,5 kg) la cat. semigrea și de **Olimpiu Pop** (442,5 kg) la cat. grea. Acesta din urmă a realizat, și un record național la smuls: 135 kg (v.r. S. Herghelegiu — 132,5 kg). După meciul cu Franța, Palinkas a progresat în mod remarcabil în numai două luni: acum a totalizat 402,5 kg la cat. semimijlocie, în timp ce în partida cu Franța el realizase 395 kg, la o categorie superioară.

Principalul nostru obiectiv în momentul de față constă în pregătirea temeinică a lotului pentru „Cupa Dunării", programată la 17—18 aprilie, la Split.

ARBITRUL și personalitatea lui

Săptămînă de săptămînă, sute de iubitori ai sportului renunță la satisfacțiile de necontestat pe care le poate oferi un repaus duminical și contribuie activ la buna desfășurare a întrecerilor dintr-o întinsă zonă competițională internă, dirijînd partide din diviziile A și B, din cea rezervată juniorilor și școlarilor, din campionatele județene, orășenești sau municipale la volei, baschet, handbal, rugby etc. Sute de inimoși activiști sportivi, muncitori, ingineri, profesori de educație fizică, medici sau funcționari se încrucișează pe drumurile țării, purtînd cu ei dorința sinceră de a veghea ca echitatea sportivă competițională să triumfe pe temeiul aridelor paragrafe regulamentare, asigurînd modest și, de regulă, eficient, dezvoltarea și pe această cale a disciplinelor respective.

Nu este o sarcină ușoară. Și frecventele consfătuiri, laborioasa activitate a colegiilor centrale și locale ale arbitrilor, desele discuții publice — toate la un loc, atestă că problemele ridicate de perfecționarea și ridicarea nivelului calitativ general al corpului de cavaleri ai fluierului sînt multiple și nu întotdeauna de ordin pur tehnic sau strict regulamentar. Un exemplu în această direcție — sugestiv prin ecoul pe care l-a avut — este și acela că, la o recentă reuniune a arbitrilor de handbal, s-a discutat cu un interes neobișnuit despre personalitatea celui ce are îndatorirea de a conduce un joc.

Ce înseamnă, de fapt, personalitatea unui arbitru? Este ea o calitate intimă, pur personală? Poate fi dobîndită? Iată cîteva — doar cîteva! — din întrebările stîrnite de abordarea unui asemenea subiect.

Există — nu poate fi îndoială în această direcție — oameni cu o anumită prestanță naturală, care degajă imediat autoritate sau impun automat respectul. Dar, nu-i mai puțin adevărat, că personalitatea unui arbitru își are fundamente și pe alte temeiuri decît cele determinate de aspectul fizic. Am zice că o profundă cunoaștere nu numai a regulamentului, ci și a tuturor dezideratelor tehnice și tactice care frămîntă lumea sportului respectiv, contribuie la conturarea personalității unui arbitru. În acest fel el nu mai este doar un judecător abstract, care acționează eventual bine, însă mecanic, în virtutea unor reguli pe care toți le cunosc. Așa că aplicarea creatoare a variatelor interpretări regulamentare, rapiditatea și siguranța în luarea deciziilor, calmul în fața celor mai surprinzătoare și delicate situații — constituie atributele directe ale unui arbitru cu personalitate. De asemenea, demnitatea în primirea corectă a drepturilor și în refuzul unor voalate „avansuri" care încep cu o nevinovată invitație în mașină la plecarea spre stadion și se încheie cîteodată, din păcate, seara tîrziu, prin restaurante (cînd nu se mai știe precis cine plătește...) ajută treptat, în luni și ani, la creșterea prestigiului unui arbitru, la formarea personalității lui. Dar punctualitatea și grija pentru ca ținuta vestimentară să fie ireproșabilă? Sau maniera de a respecta prietenii fără a abdica de la o corectitudine indiscutabilă în aplicarea deciziilor — nu converg și ele spre a rotunji personalitatea unui arbitru? Firește că da!

Așadar, un arbitru cu personalitate nu trebuie să mulțumească... naturii pentru îngăduința sa. Dacă se poate spune că el are personalitate, atunci în mod cert se poate afirma că el și-a format-o. Pe ce căi? Unele le-am amintit. Altele, încă multe poate, sînt duminică de duminică la îndemîna fiecărui cavaler al fluierului.

Călin ANTONESCU

BOX

GONG!

● Pe adresa Federației române de box a sosit o comunicare din partea Federației iugoslave în care se precizează locul și data desfășurării Balcaniadei de box din acest an. Întrecerile se vor disputa în localitatea Titograd, între 27 aprilie și 3 mai.

● S-a conturat în linii mari programul pugiliștilor noștri fruntași, în perioada ce-i mai desparte de data la care vor începe campionatele europene de la Madrid. În zilele de 6, 7, 8 și 10 aprilie, se vor desfășura întrecerile din cadrul fazei de zonă a campionatelor naționale. Cei ce vor trece cu bine acest examen, continuă lupta pentru cucerirea centurilor de campioni în etapa finală: în zilele de 3 și 4 mai (cîte două gale pe zi) sferturile de finale, la 5 și 6 mai semifinalele, iar în ziua de 8 mai vor avea loc finalele. Duminică 9 mai, într-o ședință la care vor lua parte activiștii federației, antrenori, arbitri și ziariști se va definitiva echipa ce urmează să participe la campionatele europene. Boxerii selecționați (între 11 și 16 mai) vor dispune de cîteva zile de refacere în stațiunea Maliuc, urmînd ca apoi să-și continue pregătirile la Snagov, pînă la data de 9 iunie, cînd a fost stabilită plecarea la Madrid.

● Între 2 și 4 aprilie, la Lucerna se va desfășura un turneu internațional de box, la care vor participa, cu echipe complete, Italia, Iugoslavia, R. F. a Germaniei și Elveția.

● În cea de a 5-a reuniune a campionatului municipiului București s-au calificat pentru turul următor: D. Carainel (C.S.Ș.), Gh. Șerban (Steaua), V. Militaru (Constructorul) la juniori mici și M. Peia (Dinamo), I. Ivănuș (Electromagnetica), C. Bunea (Steaua), C. Marin (Constructorul), D. Ianculescu (I.T.B.), T. Neață (Energia), C. Dumitrescu (Dinamo) și I. Tudosia (Steaua) — juniori mari.

● Răspunzînd invitației clubului de box din Regio Emilia, pugiliștii de la Farul Constanța vor susține în zilele de 16 și 19 aprilie două întîlniri cu boxerii italieni. Printre cei ce vor face deplasarea se numără și A. Mihai, M. Dumitrașcu, A. Iliescu, A. Simionescu, I. Hodoșan, P. Pîrvu, P. Cimpeanu. Ca arbitri au fost desemnați constănțenii C. Dobrotă și A. Rișat. Antrenorul care va însoți echipa este N. Buză.

● Federația poloneză a propus ca în cadrul unui schimb de experiență antrenorii Jan Bianga (1—15 aprilie) și Stanislaw Zietare (16—30 aprilie) să vină în țara noastră. F. R. Box a acceptat propunerea, urmînd ca antrenorii români care vor pleca în Polonia să fie desemnați ulterior.

O REPRIZĂ CU MARCU ȘPACOV

Pe antrenorul pugiliștilor militari l-am găsit, împreună cu elevii săi, în parcul din vecinătatea clubului Steaua, conducînd o ședință de pregătire. L-am întrerupt din activitate pentru cîteva minute, rugîndu-l să ne spună cum apreciază șansele boxerilor militari în acest campionat.

„Ne pregătim intens pentru apropiatele „zone". În acest scop, efectuăm zilnic antrenamente în sală, iar de cîtva timp, profitînd de această primăvară timpurie, ne antrenăm afară în vederea desăvîrșirii condiției fizice. Meciurile pe care le-am susținut în cîteva orașe din țară ne-au confirmat forma, foarte apropiată de valoarea lor, a boxerilor clubului nostru. De aceea, sperăm ca după consumarea „zonelor", la întrecerile finale, să ne prezentăm cu cît mai mulți boxeri. Îi am în vedere, printre alții, pe Ciucă, Dumitrescu, Popa, Pușkaș, Giju, Chivăr și, să nu uit, pe Toni Mircea, care a dat satisfacție la categoria pană. La categoriile mijlocie mică, semigrea și grea nu vom participa la întreceri, neavînd pugiliști care să înfrunte cu succes adversarii din alte cluburi".

BASCHET

GRAIUL CIFRELOR

Cifrele sînt nu numai prilej de exprimare a unor curiozități sau simple date statistice. Graiul lor este mult mai profund, dar bineînțeles pentru cei ce doresc cu adevărat să învețe dintr-o experiență și să evite repetarea erorilor constatate în competiția încheiată. Acesta este și scopul publicării cifrelor de mai jos, care cuprind însă date interesante și pentru cei ce au urmărit săptămînă de săptămînă desfășurarea campionatului național de baschet pentru seniori.

— Cele mai multe puncte s-au marcat în partida I.C.H.F.-„U" Cluj: 184 (95—89).

— Cele mai puține puncte s-au marcat în meciul „Poli" Buc. — „U" Cluj: 97 (51—46).

— Cele mai multe puncte înscrise de o echipă, într-un meci — Politehnica București: 112 (112—65 cu Farul).

— Cele mai puține puncte înscrise de o echipă, într-o partidă, Farul: 42 (Rapid—Farul 84—42).

— Au reușit să înscrie 100 (și mai multe) puncte într-un meci: Dinamo (108—58 și 100—65 cu I.E.F.S.) și (104—60 cu Farul); Universitatea Timișoara (100—73 cu I.E.F.S.), (104—64 cu „Poli" Brașov); Steaua (104—69 cu Farul) și „Poli" Buc. (112—65 cu Farul).

— Iată cum ar arăta un clasament — al eficacității — alcătuit pe baza mediei de puncte înscrise de meci (se întocmește făcînd raportul dintre numărul total de puncte înscrise și numărul etapelor): 1. DINAMO 83,84 (2 767:33), 2. Steaua 77,54, 3. Rapid 77,06, 4. „U" Timișoara 73,33, 5. „Poli" Buc. 73,03, 6. I.C.H.F. 72,42, 7. „U" Cluj 69,78, 8. „Poli" Galați 69,36, 9. „Poli" Brașov 66,45, 10. I.E.F.S. 64,72, 11. „Poli" Cluj 64,24, 12. Farul 62,00.

— Și unul al punctelor primite: — deci al celor mai bune apărări: 1. „Poli" Buc. 63,39 (2 092:33), 2. „U" Cluj 65,39, 3. Steaua 67,15, 4. Dinamo 67,45, 5. Univ. Timișoara 69,48, 6. I.C.H.F. 71,51, 7. Rapid 71,69, 8. „Poli" Cluj 72,93, 9. I.E.F.S. 73,54, 10. „Poli" Galați 75,63, 11. „Poli" Brașov 77,60, 12. Farul 78,00.

— Cele mai strînse rezultate înregistrate. La un punct diferență: Dinamo—„U" Cluj 60—59, Farul—I.E.F.S. 62—61, „U" Cluj—Farul 64—63, „Poli" Buc.—Rapid 65—64, „Poli" Cluj—„U" Cluj 66—65, „Poli" Cluj—„Poli" Brașov 68—67, „Poli" Cluj—I.E.F.S. 70—69, „U" Timișoara—Rapid 72—71, Dinamo—„Poli" Buc. 72—71, „U" Timișoara—„Poli" Buc. 74—73, „U" Cluj—„Poli" Galați 77—76, I.C.H.F.—I.E.F.S. 79—78, I.C.H.F.—Rapid 82—81, Steaua—Rapid 84—83. Din enumerarea acestor rezultate, putem observa că echipa Rapid a pierdut de patru ori la un punct diferență, I.E.F.S.-ul de trei ori, „Poli" Buc. și „U" Cluj fiecare de cîte două ori, în timp ce „Poli" Cluj a obținut victoria de trei ori, iar „U" Cluj, Univ. Timișoara, Dinamo și I.C.H.F. fiecare de cîte două ori. **La două puncte diferență:** Steaua—„Univ" Timișoara 56—54, Farul—„Poli" Brașov 59—57, Farul—„Poli" Cluj 61—59, I.E.F.S.—„Poli" Cluj 66—64, „Poli" Galați—I.E.F.S. 67—65, „Poli" Galați—I.E.F.S. 68—66, I.C.H.F.—„Poli" Cluj 68—66, Univ. Timișoara—Steaua 71—69, Steaua—„Poli" Cluj 73—71, „Poli" Brașov—I.C.H.F. 73—71, „Poli" Galați—„U" Cluj 75—73, Steaua—Dinamo 78—76. De aici reiese că „Poli" Cluj a pierdut de patru ori la două puncte diferență, iar I.E.F.S. de două ori, în timp ce Steaua și „Poli" Galați au cîștigat de trei ori, iar Farul de două ori.

Adrian VASILESCU

INTERNAȚIONALUL NOVAC VA FI OPERAT

BOLOGNA, 25 **(prin telex).** Gheorghe Novac, unul dintre baschetbaliștii de frunte ai României, se află de cîteva zile în localitate, unde a fost consultat de prof. dr. Giorgio Bartolini în scopul de a se preciza un diagnostic cu privire la tulburările de care suferă acest jucător la un genunchi. Prof. Bartolini opinează că Novac ar suferi de o sinovită post-traumatică, pentru care i s-a prescris inițial un tratament special constînd în fizioterapie, injecții cu cortizon și gimnastică. Apoi, sportivul român a fost supus, timp de trei zile, unui antrenament prelungit, pentru a se vedea dacă în condițiile efortului de durată genunchiul tinde să se umfle sau nu.

În urma acestor tratamente și teste, s-a ajuns la concluzia că intervenția chirurgicală este necesară, urmînd ca ea să se fie efectuată chiar în cursul zilei de mîine **(n.r.: azi),** după care talentatul internațional va sta cu piciorul în ghips circa o lună de zile.

Cesare TRENTINI

ȘCRIMA

GR. DINU ÎNVINGĂTOR LA BUDAPESTA

Cînd curs unei invitații primită din partea Comisiei de scrimă a orașului Budapesta, un grup de tineri trăgători din Capitală a participat la un interesant turneu care în afara gazdelor, a mai reunit tineri trăgători din Belgrad, Moscova și Varșovia.

În acest turneu pentagonal, **cel mai bun rezultat l-a obținut floretistul Cristian Dinu de la clubul Progresul. El a cîștigat proba respectivă, realizînd 6 v** și suferind doar o înfrîngere (s-au disputat finale de cîte opt trăgători). **La floretă fete, Viorica Draga** (Șc. sp. nr. 1) a terminat pe locul IV (finala a fost cîștigată de Magda Maros, Budapesta). Mai modest au concurat reprezentanții noștri la spadă (A. Zidaru pe locul VII) și la sabie (C. Marin, tot pe locul VII). Aceste probe au revenit tot gazdelor, prin Z. Szekely și, respectiv, I. Gedövari.

SABRERII ÎN EFERVESCENȚĂ

Reîntors de la Sofia unde a condus reprezentativa de sabie a României (victorioasă în fața sabrerilor bulgari), antrenorul **D. Mustață** *ne-a relatat că trăgătorii care au făcut deplasarea pentru această confruntare utilă s-au dovedit într-o formă bună. Ieșeanul* **Dan Irimiciuc** *și-a dominat net adversarii prin acțiuni fulgerătoare și extrem de clare. El și-a regăsit calmul necesar și aceasta i-a fost de mare folos. Satisfăcător au tras* **Vintilă, Nicolae** *și chiar* **Budahazi,** *ale cărui rezultate au fost influențate de inexactitățile de arbitraj.*

Proiecte? În primul rînd prezența la Tg. Mureș în etapa a II-a a campionatului național pe echipe și apoi pregătiri pentru marele turneu internațional „Trofeul Volodiowski" de la Varșovia, care va reuni cele mai bune șase echipe din lume precum și o serie de sabreri invitați din diferite țări.

EPISODUL nr. 2 ÎN CAMPIONATUL NAȚIONAL PE ECHIPE

Campionatul național pe echipe al diviziei A programează etapa a II-a, sîmbătă și duminică, la Tîrgu Mureș.

După surprizele înregistrate în etapa de debut, la probele de floretă-feminin și spadă, este așteptată cu un firesc interes evoluția floretiștelor de la Progresul (aflate în postura de lider) și de la Steaua (acestea au pierdut la numai o tușă diferență meciul cu Progresul), ca și evoluția spadasinilor de la Electroputere Craiova (și ei fruntași în clasament după victoria repurtată asupra echipei Steaua, campioana anului trecut).

De asemenea, se impun atenției floretiștii de la Olimpia Satu Mare și sabrerii de la Tractorul Brașov.

SE CAUTĂ MUȘCHETARI!

Mai exact, se caută amatori de scrimă în rîndurile copiilor. Lăudabila inițiativă aparține Clubului sportiv școlar București care va organiza, duminică 28 martie, în sala Floreasca II, o selecție a copiilor (băieți și fete între 11 și 13 ani), dornici să mînuiască floreta, apoi sabia sau spada, sub îndrumarea unor antrenori și profesori competenți ca Gh. Man, Cornel Georgescu și Ion Halmaghi. De reținut că probele de selecție nu pretind decît o ținută sportivă simplă (maiou, chilot și pantofi de tenis).

Sperăm că dascălii de scrimă ai Clubului sportiv școlar vor avea de unde alege!...

Rubrică redactată de **Sebastian BONIFACIU**

OINA

● Spectatorii prezenți la meciul de fotbal de categoria B dintre Sportul studențesc și Flacăra Moreni au asistat la o reușită demonstrație de oină, făcută înaintea începerii partidei, la care și-au dat concursul echipele Universitatea și o combinată bucureșteană. Echipa studențească a fost condusă de maestrul emerit al sportului **Costel Ianeu,** iar acțiunea respectivă a fost organizată la îndemnul președintelui clubului „U", prof. univ. **Zamfir Zorin,** prorectorul Universității București.

● Ediția din acest an a „Cupei U.G.S.R." se desfășoară în cinstea Semicentenarului Partidului. Startul se va da la 1 aprilie, iar finala pe țară va avea loc între 30 aprilie — 2 mai pe stadionul din Predeal.

● În regulamentul „Cupei României" s-au operat unele modificări. Astfel, finala va reuni opt echipe care, în prima fază, își vor disputa întîietatea sistem eliminatoriu, urmînd ca în turneul final să rămînă patru formații. Și încă ceva: din Capitală, unde de ani de zile se calificau în etapele superioare echipele C.P.B. și Dinamo, de data aceasta merge mai departe doar o singură formație.

● În cadrul unei recente adunări generale, s-a reorganizat comisia de specialitate a Municipiului București. În funcția de președinte se află acum tov. **Vasile Sîrbu.**

● Spre deosebire de edițiile anterioare la prima manșă din Cupa României alături de veșnicele rivale C.P.B. și Dinamo vor mai evolua din București și formațiile „U", I.T.B. și Cablurl.

● Antrenorul emerit Alexandru Rafailescu nu și-a mai reînnoit contractul cu asociația C.P.B. din cauza unor neînțelegeri cu jucătorii echipei respective.

POPICE

Pregătiri pentru C.E. de juniori

TINERII NOȘTRI EVOLUEAZĂ LA BUDAPESTA

Tinerii noștri popicari, selecționați pentru a reprezenta țara la cea de a doua ediție a campionatelor europene de juniori, ce vor avea loc în luna mai la Galați, se află într-o perioadă de pregătire intensă. Majoritatea celor vizați să facă parte din echipele naționale pentru C.E. care aparțin formațiilor divizionare, care sub conducerea antrenorilor din cluburile și asociațiile lor se antrenează sistematic și participă la partidele de campionat. Periodic, însă, loturile se întrunesc și susțin meciuri de verificare sau partide internaționale. Din acest complex de pregătiri face parte și dubla întîlnire de la Budapesta cu selecționatele de juniori ale Ungariei. Confruntarea, deși amicală, se anunță deosebit de disputată întrucît juniorii ambelor țări sînt bine cotați pe plan internațional.

Programul întîlnirii de la Budapesta prevede un meci pe echipe, fete și băieți (sîmbătă seara) și un turneu individual (duminică dimineața). Fetele concurează la proba de 100 lovituri mixte, iar băieții la 200 bile.

Din cele două formații, care pleacă azi la Budapesta, fac parte: **Ildico Jijic** (C.S.M. Reșița), **Margareta Bordei** (Gloria București) **Rozalia Ștefucz** (Voința Cluj), **Elena Bălașa** (Voința București), **Erica Szasz** (Voința Tg. Mureș) **Vasilica Pintea** (Rapid București), **Mariana Anton** (Metrom Brașov), **C. Cristoi** (C.S.M. Reșița), **I. Fodor** (Voința Tg. Mureș), **D. Mazilu** (Metalul Plopeni), **I. Stefucz** (A.S.A. Cluj), **A. Rozsa** (Voința Cluj), **C. Voicu** (Voința București) și **V. Popa** (A.S.A. Cluj). Antrenori: **C. Negutoiu,** la fete și **V. Bursa** — la băieți.

COOPERAȚIA ȘI CONSUMATORII DE BUNURI SPORTIVE

(Urmare din pag. 1)

ci și de către unele cluburi din Brașov și București.

— Unitatea noastră, ne spunea la începutul discuției **Alexandru Mihaly,** vicepreședintele cooperativei, **a produs în toamnă tricouri pentru hocheiști și arbitri de hochei, pulovere pentru schiori, ghete pentru hocheiști, patinaj viteză și artistic, bocanci de schi și alt echipament, beneficiarii fiind mulțumiți de calitatea articolelor respective.**

— Ce avantaje prezintă mărfurile produse de cooperativa dv.?

— Fiind confecționate — în multe cazuri — de mînă, articolele noastre au o durabilitate superioară. Apoi, clientul comandă cît are nevoie și e servit prompt. Lucrînd pe bază de antecalcul, la croiala diferitelor modele putem economisi material. În sfîrșit, executîndu-se probele respective, echipamentul are o linie corespunzătoare, nemaifiind nevoie de eventualele retușuri. În privința prețurilor, ne încadrăm în catalogul republican.

— La ora actuală aveți comenzi?

— Nimic pînă în prezent. Avem utilaj modern care poate asigura în serie, și totuși, după dorințele clienților, sortimente variate. După părerea mea, clienții nu ne cunosc posibilitățile din cauza unei slabe reclame a propriilor produse.

Oprim aici discuția cu reprezentantul cooperativei „Oltul", continuînd-o în biroul tov. **Ioan Topor,** vicepreședinte al UJCM-Harghita.

CÎND RECLAMA N-ARE SUFLET

— Sîntem informați că la nivelul județului, ca să nu mai vorbim de cel republican, cererile de echipament și de material sportiv adresate cooperației meșteșugărești sînt foarte reduse. De ce oare?

— Explicația exactă: la reuniunile de contractare organizate între UCECOM și M.C.I., cooperativele nu s-au prezentat cu o gamă variată de sortimente sportive. Nici măcar pe plan local nu s-au inițiat forme viabile de prezentare a produselor cooperatiste. Trebuie să recunosc că nu prea știm să ne vîndem marfa. UCECOM-ul, forul nostru tutelar, ar trebui, în relațiile pe care le are cu diverscle organizații comerciale, să ne sprijine mai mult. Noi sîntem în stare să creăm modele atrăgătoare. Dacă ni s-ar solicita un necesar de serie, 5 din cele 10 cooperative din județ ar putea să producă, la un preț de cost mai redus, articole de sport trainice și de calitate, de care piața are atîta nevoie.

Am notat cele semnalate cu scopul de a sesiza factorii interesați asupra acestei stări de fapt, ce ține în anonimat produsele sportive ale cooperativelor meșteșugărești. Fără îndoială că în unele județe sînt cooperative bine organizate, care pot deveni verigi importante în acțiunea de îndestulare a pieții cu materiale sportive. Realitatea trebuie, însă, bine cunoscută de organele în drept. De aceea invităm UCECOM-ul la o discuție pe această temă, într-unul din numerele viitoare ale ziarului.

— FOTBAL —

C.F.R. TIMIȘOARA ȘI STEAUA — CALIFICATE ÎN SFERTURILE DE FINALĂ ALE CUPEI ROMÂNIEI

În ședința ținută aseară, Comisia centrală de competiții și disciplină a F.R. Fotbal a stabilit, conform prevederilor regulamentului competiției, că echipele C.F.R. Timișoara și Steaua, sînt calificate în sferturile de finală ale Cupei României. Această hotărîre a fost luată pe baza stabilirii vîrstei medii a celor 4 echipe, care a dat următoarele rezultate: **C.F.R. Timișoara** — 23 ani, 7 luni și 4 zile față de **Rapid** — 24 ani, 9 luni și 9 zile; **Steaua** — 23 ani, 11 luni și 24 zile, iar **F.C. Argeș** — 26 ani și 21 zile. Acest calcul s-a făcut pe baza vîrstei jucătorilor care au evoluat în echipă, indiferent de timpul jucat. Deci, conform regulamentului, C.F.R. Timișoara și Steaua, fiind mai tinere decît Rapid și respectiv F.C. Argeș, s-au calificat în sferturi.

VA JUCA PE ALT TEREN

Deoarece în timpul desfășurării meciului I.R.A. Cîmpina — Rapid, din „Cupa României", s-a aruncat cu bulgări de zăpadă și o sticlă în arbitrii și jucătorii bucureșteni, Comisia centrală de competiție și disciplină a F.R. Fotbal a ridicat secției de fotbal I.R.A. Cîmpina dreptul de organizare a unui meci oficial pe teren propriu.

JUCĂTORI SUSPENDAȚI

Comisia centrală de competiții și disciplină a Federației române de fotbal a analizat, în ședința ținută aseară, abaterile unor jucători și a luat următoarele măsuri:

— Gheorghiță **(Automobilul Focșani)** a fost suspendat pe patru etape pentru că a șutat cu balonul în arbitru;

— Bucă **(Chimistul Baia Mare)**, Rusu **(A.S.M. Tecuci)**, Vasiliu **(Nicolina Iași)** și Mițoi **(Meva Tr. Severin)** — suspendați pe cîte trei etape pentru lovirea intenționată a adversarului;

— Vereș **(Foresta Năsăud)** și Sardi **(Ind. sîrmei Cîmpia Turzii)** — suspendați pe cîte două etape pentru injurii adresate arbitrului;

— Mihai și Vraja **(Vulturii Textila Lugoj)**, Bujor **(Sportul studențesc București)** și Miclos **(Minerul Baia Mare)** — suspendați pe cîte o etapă pentru lovirea adversarului, respectiv, injurii adresate arbitrului.

A.S.A. TG. MUREȘ — C.F.R. CLUJ 4-0 (2-0)

TG. MUREȘ, 25 *(prin telefon)*. — Fruntașa seriei I a diviziei secunde a practicat un joc în viteză, spectaculos și eficace, întrecînd categoric cu scorul de 4—0 pe divizionara „A" C.F.R. Cluj. Autorii golurilor: *Fazekaș* (min. 20), *Mureșan* (min. 29 — penalty, min. 72 și 78).

C. ALBU-coresp.

DUPĂ „OPTIMILE" CUPEI ROMÂNIEI

(Urmare din pag. 1)

petitoare au fost fruntașe ale diviziei secunde **(Crișul, Poli Timișoara, Progresul Brăila)**, o echipă tînără, în formare, care anunță noi performanțe **(Metalul București)**, un lider autoritar al diviziei C, **Chimia Făgăraș. Și nu credem a greși afirmînd că, de această dată, nu numai ambiția tradițională a Cupei și sorții au echilibrat șansele, ci o mai pregnantă apropiere valorică, dincolo de ierarhia divizionară.** Au și rămas în „sferturi", reflectînd pe mai departe acest echilibru, patru divizionare A și patru din B. O situație rarisimă în istoria Cupei, dar, după părerea noastră, edificatoare pentru potențialul crescut al „secunzilor".

Sistemul de calificare continuă să apeleze la mijloace lăturalnice spiritului întrecerii. În teren se întrec cu îndîrjire, timp de 120 de minute, 22 sau 26 de jucători, animați de dorința victoriei, ca ea să revină — în vestiare!! — prin trecerea în revistă a certificatelor lor de naștere. Nu pregătirea sau forma superioară dovedite miercuri au calificat pe Steaua și C.F.R. Timișoara, ci vîrsta — medie — mai tînără a acestor echipe față de cea a adversarelor: prima, cu 2 ani și 27 de zile decît F. C. Argeș, secunda, cu 1 an, 2 luni și 5 zile decît Rapid! Asemenea criterii de calificare ne amintesc de gluma absurdă prin care oferindu-se dimensiunile vaporului ți se cerea să spui vîrsta căpitanului...

Și pentru că sîntem pe un asemenea teritoriu, nu putem trece peste tragicomedia Progresului. Dacă n-ar fi vorba de o crasă lipsă de răspundere, de desconsiderare, în ultimă instanță, a competiției, am fi tentați să plasăm forfait-ul sub semnul ridicolului. Federația nu poate, credem, rămîne indiferentă la asemenea acte, mai ales atunci cînd sînt în recidivă.

Tragerile la sorți pentru etapele finale au și ele vicii de fond. Articolul 133 din regulamentul de organizare a activității fotbalistice prevede ca împerecherile să se facă **din urne separate** pentru divizionarele A și celelalte echipe calificate. **Cu alte cuvinte, sorți dirijați, care ridică în mod premeditat, în fața echipelor din categorii inferioare, bariere succesive.** Ori se bazează Cupa pe sorți, ori nu!

Învinșii îl felicită pe arbitru!

Primind la redacție scrisoarea clubului Metalul, am văzut că ea se referă la partida pe care divizionara B bucureșteană o pierduse duminică, în deplasare (0—1 cu C.F.R. Pașcani). Eram convinși că urmează obișnuitele învinuiri la adresa arbitrului, acest personaj de multe ori hulit pe terenurile noastre de fotbal, deoarece unele echipe îl consideră drept singura cauză a înfrîngerii...

Presupunerea a fost greșită. Dimpotrivă, președintele secției de fotbal, tov. Savu Spătaru, ne ruga să transmitem mulțumiri brigăzii conduse de Constantin Prusac (Botoșani), pentru „maniera corectă de arbitraj". Cei de la Metalul adaugă: „Am dori să avem astfel de arbitri și la alte jocuri disputate în provincie".

Le-o dorim. Lor și tuturor celorlalte echipe.

„CÎT TALENT ȘI CÎTĂ AMBIȚIE ÎN AȘCHIA ASTA DE OM!"...

Dialog cu o mare speranță a fotbalului nostru:

VASILE AELENEI

... Terenul din Cîmpina, care a găzduit meciul România—Turcia, încheiat de cîteva minute, își primește încet, încet, liniștea. Doar un tînăr refuză să i-o redea, să-l părăsească. Cu capul plecat, lovește gazonul cu vîrful bocancului, urmărindu-l cu privirea, dar ghicești că ochii lui vor să pătrundă dincolo de firul de iarbă. După un răstimp, tînărul se îndreaptă spre vestiar, își caută un colț și ascunzîndu-și fața în palme, izbucnește în plîns. Este Aelenei. Ultimul idol al publicului din orașul Poienei...

Trei ceasuri mai tîrziu, într-un autobuz dominat de tăcere, la reintoarcerea în București. Lîngă mine, „șeptarul" reprezentativei de juniori privește abătut pe geam...

— Ești trist, Vasile? Crezi că azi am pierdut calificarea?

— Nu. Am jucat prost, nu ne-am înțeles între noi și-am pierdut un punct. Atît doar. Un punct pe care trebuia să-l „scoatem" la Sofia. Nici nu mă pot însă gîndi că am pierdut „cursa". Turcii greșesc văzîndu-se deja la turneul din Cehoslovacia. Vom face — sînt convins — în ciuda durității lor, cel puțin meci nul la ei acasă!

— Deci, crezi că veți cîștiga, totuși, grupa?

— Fără cuvinte mari, avem obligația asta. Trofeul cucerit în Polonia obligă...

Da, trofeul cucerit în Polonia obligă. Aelenei are dreptate. La 17 ani, el a gustat din... fructul afirmării. Pe piept poartă tricoul național lei de juniori; în amintire — neuitate clipe din săptămîna de foc a „Cupei prieteniei", pe care a purtat-o spre țară, alături de ceilalți băieți din team-ul numărul 1 al „speranțelor" noastre; în vis — mari victorii...

— Vrei să vorbim puțin despre tine, Aelenei?

— Cînd eram mic — știți, eu sînt din Ghencea — mergeam toată ziua pe teren. Era la vreo 200 de m de casă. Uneori veneau împreună cu mine și fratele meu mai mare, și tata (fiindcă veni vorba de el, pot spune că e cel mai fidel suporter al meu — merge prin țară oriunde joc) și alergam laolaltă cu toată pușlimea după minge. Ne întorceam acasă o dată cu întunericul.

— Și unde a început ucenicia ta dirijată într-ale performanței?

— Sînt la Centrul „23 August" de la înființarea sa, la nea Fabian (antrenorul Francisc Fabian — n.n.). De aici a mai rămas de făcut un singur pas pînă la împlinirea gîndului meu cel din tîi: să joc la Steaua!

— Fotbalul este — văd — pe primul plan al gîndurilor tale. Cum se împacă el cu alte preocupări, poate vise de viitor?

— Eu zic că foarte bine. Acum sînt la școală, într-a noua. Vreau să termin liceul și-apoi să mă înscriu la I.E.F.S. Pe urmă, vom vedea...

★

În final, trei microportrete semnate de:

CONSTANTIN ARDELEANU (antrenorul echipei de juniori a României): *„Aelenei are marele dar de a ști să-și gîndească fiecare mișcare. E jucătorul pe... piciorul căruia poți merge oricînd la sigur. Păcat că nu-l ajută prea mult și fizicul. Dar cît talent și cîtă ambiție în așchia asta de om!"*

DIMITER DOICINOV (antrenorul echipei de juniori a Bulgariei): *„Atacantul nr. 7 al dvs. îmi amintește de o fostă glorie a fotbalului din țara mea, de ex-internaționalul Vasil Spassov. Același „ochi", aceeași plăcere de a jongla cu mingea, aceeași alură. Va ajunge departe. Cu o condiție: să rămînă la fel de pasionat. Și... să mănînce mai mult".*

GUNLUZ TEIKIN ONAY (antrenorul reprezentativei de juniori a Turciei): *„Aripa falsă a echipei dumneavoastră are, după părerea mea, un mare viitor. Dezavantajul fizic — diferența de greutate de 18 kilograme (n.a. — 1,74 metri și 56 kg) — este aproape de neglijat dacă te gîndești la cele două calități deosebite pe care le posedă: multă inteligență în joc și o foarte bună manevrare a balonului.".*

Geo RAEȚCHI

ȘI CÎND FLORICĂ ÎȘI DOREȘTE...

„...Dumitrache invitat la festivalul Iași. Așteptăm confirmarea".

Deși expeditivă, laconică, telegrama sosită recent de la Moscova ne umple inimile de mîndrie. Un român în echipa lumii!

Neîndoios, faptul — fără precedent — trebuie corelat cu prefacerile petrecute în ultima vreme în soccerul mondial, la care a contribuit cu ceva și fotbalul românesc.

Absent din marea arenă timp de 32 de ani, cît trecuseră de la C. M. — ediția italiană, fotbalul nostru, la nivel reprezentativ, a reapărut, în '70, la El Mundial, recoltînd aprecieri unanime și impunîndu-se, astfel, atenției generale: „Ce plăcută surpriză această formație dintre Dunăre și Carpați, ce perspective i se deschid datorită aptitudinilor și tinereții ei", *scria, printre altele, un influent ziar mexican, de specialitate, „Desportivo", într-un ar-*

DUMITRACHE
văzut de CLENCIU

ticol-concluzii după marea întrecere.

La imaginea echipei care-l lansase, Dumitrache, cel ales pentru „parada vedetelor" ce se vor produce la 27 mai a.c. pe gazonul de la Lujniki, este tînăr și deosebit de dotat. Nu avea mai mult de 21 de ani, cînd, la 15 ianuarie 1969, pe Wembley, egala, nonșalant, în poarta lui Banks, transformînd, la 0—1, un penalty. Trei luni mai tîrziu, la Atena, pe „Karaiskakis", blondul înaintaș al naționalei îl învingea și pe Ikonomopoulos, înscriind, prin voleuri spectaculoase, ambele goluri ale echipei sale. A fost meciul-rampă de lansare spre Mexic (primul punct — din seria noastră — obținut de o echipă vizitatoare), unde Dumitrache a făcut o nouă dovadă a incontestabilelor lui calități, de astă dată în văzul întregii lumi fotbalistice. Ne va fi, într-adevăr, greu să uităm demonstrația efectuată în startul partidei cu Anglia (pasă lungă, de vreo 30 de metri, de pe stînga pe partea opusă, care l-a găsit demarcat pe Dembrovschi; ah ce ocazie!) și, apoi, acel dublu dribling efectuat asupra lui Bobby Moore și Labone, reluat de patru ori, au ralenti, pe micul ecran, în seara aceleiași zile.

Fără să dea tot ce știe la El Mundial (poate — așa cum s-a mai scris la timpul cuvenit — din cauza poziției lui, adesea izolată între mai mulți apărători adverși), Dumitrache a fost, totuși, la Guadalajara, omul de gol, înscriind două din cele patru goluri ale echipei, ambele în momente hotărîtoare: la 1—1, cu Cehoslovacia (aducînd, din penalty, victoria) și la 0—2 cu Brazilia, realizînd, după o perioadă de derută, apropierea de viitorii campioni mondiali.

„Are loc în orice echipă a noastră", au scris ziariștii brazilieni despre el, cu prilejul recentului turneu efectuat de dinamoviștii bucureșteni în patria lui Pelé.

Și acum — ca o nouă dovadă a aprecierilor de care se bucură Dumitrache — iată această telegramă, expeditivă, laconică, dar cît se poate de grăitoare, sosită recent din capitala U.R.S.S.

„Cît de mult îmi doresc — ne spunea Dumitrache, zilele trecute — să ne întoarcem victorioși de la Bratislava (n.n. unde, după cum se știe, are loc, la 16 mai, meciul România—Cehoslovacia, în preliminariile campionatului european). Cu alți ochi voi fi privit de selecționerul care va alcătui formația lumii".

Și cînd Florică își dorește...

G. NICOLAESCU

ARBITRII MECIURILOR ETAPEI a XVIII-a A DIVIZIEI B

SERIA I

C.F.R. Pașcani — Flacăra Moreni: P. BRĂTĂNESCU, ajutat la linie de G. Arhire și M. Fediuc (toți din Suceava);

Ceahlăul P. Neamț — Ș.N. Oltenița: V. BUIMISTRUC, ajutat de T. Oniga și C. Canură (toți din Iași);

Portul Constanța — A.S. Armata Tg. Mureș: N. PETRICEANU, ajutat de G. Micloș și S. Lazăr (toți din București);

Poiana Cîmpina — Știința Bacău: F. COLOSI, ajutat de A. Văduvescu și C. Manușaride (toți din București);

Metalul Tîrgoviște — Politehnica Galați: A. PÎRVU, ajutat de M. Buzea și S. Stăncescu (toți din București);

Metalul București — Dunărea Giurgiu: T. LECA, ajutat de T. Podaru și M. Soceanu (toți din Brăila);

Progresul Brăila — Metrom Brașov: A. MUNICH, ajutat de I. Dancu și A. Grigorescu (toți din București);

F.C. Galați — Sportul studențesc București: EM. VLAICULESCU (Ploiești), ajutat de N. Dumitru (Oltenița) și I. Chiriță (Ploiești).

SERIA A II-a

Politehnica Timișoara — Electroputere Craiova: G. MICU, ajutat de N. Fometescu și D. Ofenberg (toți din Tg. Jiu);

Corvinul Hunedoara — Olimpia Oradea: N. MOGOROAȘE, ajutat de F. Voiculescu și I. Digă (toți din Craiova);

Gaz metan Mediaș — C.S.M. Reșița: M. MORARU, ajutat de R. Avramescu și E. Bening (toți din Ploiești);

C.F.R. Arad — Metalurgistul Cugir: I. SANA (Timișoara), ajutat de I. Rațiu și M. Steva (ambii din Sibiu);

Crișul Oradea — Vagonul Arad: I. SOOS, ajutat de P. Vamoș și F. Mozes (toți din Tg. Mureș);

Olimpia Satu Mare — Gloria Bistrița: M. BĂDULESCU, ajutat de Z. Silaghi și T. Vasz (toți din Oradea);

Minerul Anina — C.S.M. Sibiu: A. CRIȘAN, ajutat de A. Rotaru și F. Logofătu (toți din Arad);

Minerul Baia Mare — U.M. Timișoara: V. TOPAN, ajutat de I. Rusu III și I. Joldoș (toți din Cluj).

DIN 7 ÎN 7 ZILE

ANTRENORUL CERNAIANU afirmă că echipele noastre se pregătesc prea mult și joacă prea puțin. Antrenorul federal Nicolae Petrescu îl combate. Puține argumente și de o parte și de alta. **LOTUL OLIMPIC ÎN CRIZĂ:** 0—0 cu tineretul Rapidului. Conține prea multe nume și prea puțini jucători. **FOTBALIȘTII ARGENTINIENI** din cluburile profesioniste au declarat grevă, cerînd revizuirea contractelor. **RAJKO MITIĆ** desemnat selecționer al echipei lumii pentru meciul omagial — Iașin. **SÎMBĂTĂ, AGENȚIILE DE PRESA** anunțau că Pîrcălab a decedat în urma unui accident de automobil pe șoselele Franței. Eroare. Mașina lui Ion se tamponase violent, dar în ea nu se afla „Săgeata Carpaților", ci individul care furase vehiculul. Aviz amatorilor! **EUGEN IORDACHE** demisionează forțat, după ce echipa C.F.R. Cluj învinsese pe Progresul. La cîteva zile, rechemat provizoriu. Pariem, în virtutea bunei noastre tradiții, că peste puțină vreme E. I. va fi un... mort frumos. Nu de altceva, dar contractele antrenorilor noștri sînt puf de păpădie. **JUNIORII FAC 0—0** cu turcii la Cîmpina. **REVISTA „SĂPTĂMÎNA"** publică un schimb de opinii despre fotbal. **ÎNCAIERARE** între jucătorii lui Bocca Juniors și Sporting Cristal Lima. Trei fotbaliști internați în spital, alți 18 arestați pentru o zi. **LA FARUL,** conducătorii nu mai pot semna nici un act privind manevrarea fondurilor fără avizul antrenorilor. Bunăăă! **TACHE MACRI** a aflat cîte țigări fumează jucătorii săi, înțelegîndu-se cu femeia de serviciu să numere chistoacele. Să nu ni-l ia Interpolul! **UNIC PE PLANETA NOASTRĂ:** în ultimii 3 ani, Progresul pierde două meciuri decisive, uitînd legitimațiile jucătorilor acasă. Cumpărați tovarăși un papagal, învățați-l să întrebe **„Ați luat legitimațiile? Ați luat legitimațiile?"** și găsiți-i un loc în schema clubului. **CE FORTA ARE** fotbalul britanic! 4 echipe eliminate miercuri din cupele europene, dar alte 4 rămase încă în competiții. **FEIJENOORD** învinge echipa Ungariei cu 3—1. **ÎN CUPA ROMÂNIEI** se prevede calificarea echipei mai tinere. Părinți! Nu declarați copiii (băieți) la starea civilă imediat după naștere. Temporizați cel puțin o săptămînă. Poate ajung fotbaliști și atunci vor avea șanse suplimentare să cîștige Cupa prin acest truc nevinovat. **DUPĂ CE A FOST** timp de aproape 20 de ani soldatul vajnic al echipei Rapid, Macri o lovește prima oară, eliminînd-o din Cupă. C'est la vie! **REGELE PELÉ** a hotărît să se retragă din echipa națională, cînd încă ar mai fi putut să joace. Ar fi tare bine dacă toți regii ar renunța la tronurile lor înainte de a fi obligați s-o facă. **PATRU ECHIPE DE B** în sferturile de finală ale Cupei României. Bravo celor cu firma mai mică! **FILIPOVICI** (vîrsta 17 ani) este eroul meciului Steaua roșie Belgrad — F. C. Carl-Zeiss Jena: 4—0. A marcat pînă acum 6 goluri în actuala ediție a C.C.E. **CEL CE VĂ INVENTA** arbitrul de fotbal-robot va fi un om făcut pe viață. El, copiii, nepoții și strănepoții lui. Progresul din București este prima echipă dispusă să finanțeze cercetări științifice în această direcție. Pe o listă de subscriptii lansată în toată lumea s-ar strînge într-o săptămînă o sumă echivalentă cu costul proiectului Concorde!

INCORUPTIBIL

REPORTAJ ÎNTR-O ȘCOALĂ CU PROFIL DE FOTBAL (I)

4 profesori și 140 de elevi în căutarea marii performanțe...

Feijenoord? Celtic Glasgow? Nu, alniată după toate regulile în materie, echipată în elegante treninguri, „reprezentativa — născuți în 1956" a Școlii generale nr. 69 din București, echipă din care — ne mărturisea profesorul Stoișor — „vor ieși cîteva nume despre care veți scrie într-o bună zi și reportaje... de-o pagină!"

Aflată la o aruncătură de băț de stadionul „23 August", Școala generală nr. 69 reprezintă o unitate de învățămînt aparte: elevi a 4 din cele 25 de clase ale ei — o clasă a V-a, una a VI-a, una a VII-a și una a VIII-a — urmează un program cu SPECIALIZAREA FOTBAL.

Sub îndrumarea unor cadre cu înaltă profesionalitate — **Ion Stoișor, Mircea Rotărescu, Nicolae Mihai** și **Gheorghe Capac,** ultimul cu o normă incompletă — 140 de elevi, acceptați în urma unor severe selecții, sînt incluși în programa obișnuită de învățămînt a claselor respective, avînd însă prevăzute în orar, săptămînal, 4 lecții de antrenament cu durate variind între 75 și 100 de minute.

Bine susținut din punct de vedere material — Ministerul Învățămîntului și Federația de fotbal au dirijat anul trecut fonduri apreciabile spre Școala generală nr. 69 — colectivul de tehnicieni de acolo a reușit, la numai doi ani de la punerea în aplicare a experimentului, cîteva performanțe notabile:

- **locul I la Criteriul național al școlilor sportive și cu profil;**
- **locul I la „Cupa Bucureștiului" la minifotbal;**
- **locul I în „Cupa 16 Februarie" la minifotbal, încheiată nu de mult în organizarea C.N.O.P.;**
- **locul I în campionatul pe străzi al Capitalei.**

Adăugînd la cele de mai sus faptul că echipele școlii, angrenate în competiții de regularitate (campionate pe sector sau școlare), ocupă locuri fruntașe — grupa 1956 (responsabil prof. Nicolae Mihai) — locul II, grupa 1957 (prof. Mircea Rotărescu) — locul I, grupa 1958 (prof. Ion Stoișor) — locul III —, demonstrînd reale capacități și o veritabilă disponibilitate la perfecționare, putem conchide, fără teama de a exagera, că grăuntele experimentului școală-fotbal a găsit un teren dintre cele mai fertile...

Aflați într-o vizită mai lungă la Școala generală nr. 69, am asistat la orele de educație fizică destinate pregătirii generale, am urmărit antrenamentele propriu-zise de fotbal, am discutat cu elevii, cu profesorii lor. Nimeni n-a avut de reproșat nimic nimănui: baza materială este considerată ca suficientă — **deși, în lipsa unui teren cu dimensiuni regulamentare, direcțiunea școlii ar trebui să-și intensifice eforturile spre a intra în proprietatea spațiului viran din apropiere, ideal de transformat într-un parc sportiv, plasat într-o zonă dominată de construcții noi** —, sprijinul, canalizat dinspre minister, federație și C.N.O.P., este socotit drept substanțial.

Cu toate acestea, întreaga activitate a școlii pare subordonată unei întrebări, care nu-și poate găsi nici un răspuns pînă la această oră: UNDE ȘI VOR CONTINUA perfecționarea tinerii elevi — fotbaliști ajunși în pragul clasei a IX-a, ținînd seama de faptul că singurul liceu cu profil se află la Bacău?!

Credem că, în imediata apropiere a întrebării de mai sus, înființarea în București a unui liceu cu specializarea fotbal se impune, cu atît mai mult cu cît colaborarea dintre Ministerul Învățămîntului și Federația de fotbal își poate găsi astfel una dintre cele mai fericite împliniri...

★

Atunci cînd s-a ridicat problema introducerii fotbalului, ca materie de studiu, în programa de învățămînt, s-au făcut oferte mai multor școli pentru afilierea unei secții cu profil, obținîndu-se mai multe răspunsuri negative decît pozitive.

Școala nr. 69 s-a angajat pe un drum bănuit dificil — tocmai din lipsa unui precedent —, iar acțiunea ei este cu atît mai îndrăzneață cu cît la conducerea școlii se află o... femeie, profesoara de istorie **Andrei Maria.**

— Ce v-a determinat să acceptați fără ezitări o asemenea propunere?

— N-am crezut niciodată că între sport și învățătură există o prăpastie. Dimpotrivă, am crezut — și anul de cînd avem în școală secția de fotbal mi-a confirmat convingerile — că ambele îndeletniciri se completează. Practica o demonstrează: marea majoritate a elevilor de la secția fotbal sînt fruntași la învățătură.

— Credeți că afilierea fotbalului a ajutat cu ceva concret procesul instructiv-educativ?

— În ultimul an, am avut mult mai puține **probleme** de disciplină în incinta școlii. Cred că fotbalul, cu legile lui pe cît de **frumoase** pe atît de aspre cu cei căzuți în greșeală, a avut o mare contribuție în acest sens.

★

Evident, viața — plină de tumult — a unei asemenea școli ar invita la o relatare mai amplă, care oricît ar fi de abundentă n-ar epuiza, sîntem siguri, subiectul. Ar mai fi de vorbit despre orele de educație fizică desfășurate acolo — noutate! — pe un fond muzical adecvat, despre proiectele unui bazin de înot, despre „lecțiile deschise", susținute de cei patru profesori, harnici și devotați fotbalului, despre...

Ovidiu IOANIȚOAIA

PRONOSTICUL NOSTRU LA CONCURSUL PRONOSPORT NR. 13

1. Politehnica — Dinamo	1X
2. Rapid — Petrolul	1X2
3. U.T.A. — „U" Cluj	1
4. C.F.R. Cluj — F.C. Argeș	1
5. Steaua — Jiul	1
6. „U" Craiova — Farul	1
7. Steagul r. — Progr.	1X
8. S.C. Bc. — C.F.R. Tim	1
9. Catania — Inter	2
10. Roma — Juventus	1X
11. Torino — Sampdoria	1X
12. Napoli — Lazio	1
13. Bologna — Fiorentina	1

UN JUCĂTOR INSPIRAT

Visul fiecărui jucător la Pronosport este să indice 13 rezultate la un concurs. Bucuria lui este și mai mare dacă reușește această performanță la un concurs cu multe surprize.

După cum s-a anunțat în numărul de marți, la concursul de duminică 21 martie a.c. s-a înregistrat un singur buletin cu 13 rezultate exacte. Inspiratul jucător este Marin Tănăsescu din str. Glinka nr. 3 București. Iată cum arată buletinul său (10%): I: 1, 2; II: 1, 2; III: 1; IV: 1; V: 1; VI: 1; VII: 1; VIII: 1, 2; IX: 1; X: 1, x; XI: x, 2; XII: x, 2; XIII: 1, 2.

Buletinul, avînd toate rezultatele exacte, a totalizat 1 cîștig de cat. I, 7 de cat. II și 21 de cat. III, atingînd o sumă de 107 229 lei.

Cum lista frumoaselor cîștiguri este deschisă, fiecare jucător la Pronosport speră și are posibilitatea să devină posesorul unui cîștig important.

Această posibilitate o oferă și concursul de duminică 28 martie a.c., care cuprinde meciuri atractive.

Mai aveți la dispoziție două zile pentru depunerea buletinelor la acest concurs.

● Publicăm în continuare programul concursului Pronosport nr. 14 de duminică 4 aprilie 1971: I: Dinamo București — Progresul; II: Petrolul — U.T. Arad; III: Farul — C.F.R. Cluj; IV: Universitatea Cluj — Politehnica Iași; V: Jiul — Universitatea Craiova; VI: F.C. Argeș — Sport Club Bacău; VII: C.F.R. Timișoara — Steagul roșu; VIII: Cagliari — Roma; IX: Catania — Bologna; X: Fiorentina — Sampdoria; XI: Verona — Milan; XII: Lazio — Foggia; XIII: Napoli — Torino.

Rubrică redactată de LOTO-PRONOSPORT.

Trimisul nostru special la Nagoya transmite:

PARTICIPANȚII LA C.M. DE TENIS DE MASĂ SE AFLĂ ÎN FEBRA ULTIMELOR PREGĂTIRI

- Maria Alexandru și Eleonora Mihalca au jucat ieri cu sportivele sovietice
- Astăzi Ella Constantinescu a programat un antrenament cu jucătorii iugoslavi
- La Aichi au acces numai gazdele!

NAGOYA, 25 (prin telefon). Jucătoarele noastre **Maria Alexandru** și **Eleonora Mihalca** au ajuns marți seară la Nagoya, orașul care, între 28 martie și 7 aprilie, găzduiește a 31-a ediție a campionatelor mondiale de tenis de masă. Călătoria între Tokyo și Nagoya a durat mai puțin de o oră, deoarece distanța este mai mică de 300 km. Cu același avion au mai sosit și alte delegații.

Odată ajunse aici, cele două sportive, împreună cu antrenoarea **Ella Constantinescu**, au trecut la lucru. Zilnic ele fac cel puțin cîte patru ore de intense antrenamente, se acomodează cu dificultățile impuse de diferența de fus orar, de alimentație, de ambianță. Joi, jucătoarele noastre s-au antrenat în compania sportivelor sovietice **Zoia Rudnova, Rita Pogojova** și **Elmira Antonian**. Pregătirile au loc în sala unei școli din vecinătatea Halei Aichi, sală care va găzdui întrecerile campionatelor mondiale.

Într-una din zilele trecute am putut vizita sala de concurs, Aichi. La toate cele 16 mese de joc se antrenau sportivi și sportive din Japonia. În schimb, ceilalți participanți la C.M. n-au posibilitatea să se pregătească în sala Aichi, în condițiile în care vor avea loc meciurile de la mondiale. Sub diferite pretexte, le este refuzat accesul aici, ceea ce nu este o notă bună pentru organizatori. Indiferent dacă se va reveni sau nu asupra acestei bizare interdicții, antrenoarea Ella Constantinescu a programat în sala aceleiași școli — un antrenament cu sportivii iugoslavi în după amiaza zilei de vineri (n.r. astăzi).

Surprinzător pentru cunoscuta meticulozitate niponă este faptul că multe lucruri care trebuiau să fie puse la punct pînă acum sînt încă nelămurite. Astfel, tablourile individuale cu tragerile la sorți — care la alte ediții erau comunicate delegațiilor cu multă vreme înainte — nu sînt în posesia participanților la C.M. Activitatea ziariștilor este încă întîmplătoare. Pentru informații, reprezentanții presei sînt îndreptați de la un organizator la altul, pentru ca în loc de rezolvare să capete, pînă la urmă, o... ridicare din umeri.

Nutrim încă speranța că în ziua începerii campionatului mondial vor fi puse la punct toate amănuntele, că această competiție supremă se va bucura, totuși, de condiții normale de desfășurare.

Pînă la ora la care fac această relatare telefonică au sosit la Nagoya delegațiile **R. P. Chineze, R.P.D. Coreene, Iranului, Iugoslaviei, R.A.U., Uniunii Sovietice, Israelului, Ungariei** și, firește, **României**. Dar, în fiecare oră, pe aeroportul din Nagoya aterizează avioane care aduc delegații de sportivi la cel de al 31-lea campionat mondial de tenis de masă. Așa că pînă la ora cînd dv, stimați cititori, veți avea în mînă ediția de vineri a ziarului nostru, numărul delegațiilor prezente la Nagoya va fi mult mai mare. În corespondențele următoare, noi amănunte despre participanții la C.M.

Constantin COMARNISCHI

sportul în lume

Finiș în concursul de la Zakopane

ZAKOPANE 25 (Agerpres). — Concursul internațional de schi de la Zakopane s-a încheiat cu proba de sărituri de la trambulina mare. Victoria a revenit sportivului polonez Adam Kryszkowiak cu 231,9 puncte (cele mai bune sărituri ale sale au măsurat 106 m și 102,5 m). Clasat pe locul doi cu un total de 231,5 puncte, elvețianul Hans Schmid a realizat cea mai lungă săritură a concursului 112 m (nou record al trambulinei). Locul trei a fost ocupat de sovieticul Vladimir Galușin — 217,6 puncte.

„Turul Algeriei" după opt etape

ALGER, 25 (Agerpres). — Etapa a 8-a a Turului ciclist al Algeriei, desfășurată pe distanța Biskra—Batna (117 km), a fost cîștigată la sprint de rutierul sovietic Starkov, cronometrat în 3h 04:36. În același timp cu învingătorul, a sosit un pluton format din 12 alergători, din care făceau parte, printre alții, polonezul Kreszowiec, belgianul Maertens, românul Nicolae Ciumeti, francezul Lechatellier, algerianul Madjid și Knispel (R.D.G.).

În clasamentul general individual conduce polonezul Kreszowiec, urmat de Kozlarev (U.R.S.S.) — la 24 sec., Maertens (Belgia) — la 2:12, Gusiatnikov (U.R.S.S.) — la 2:47, Hamza (Algeria) — la 3:49, **Vasile Selejan** (România) — la 5:24, Knispel (R.D. Germană) — la 5:30 etc. **Nicolae Ciumeti** ocupă locul 10 la 6:48 de lider.

În clasamentul general pe echipe conduce U.R.S.S. urmată de Polonia — la 18:51, R.D. Germană — la 21:03, Belgia — la 22:36, **România** — la 31:45, Franța — la 42:52. În clasament figurează 15 echipe.

GAPRINDAȘVILI ÎNVINGĂTOARE LA BELGRAD

Șahistele noastre termină pe locurile 2 și 3

BELGRAD, 25 (Agerpres). — Turneul internațional feminin de șah de la Belgrad s-a încheiat cu victoria campioanei mondiale Nona Gaprindașvili (U.R.S.S.), care a reușit un veritabil tur de forță, cîștigînd toate cele 13 partide disputate. Maestra sovietică realizează astfel o performanță unică în istoria șahului feminin mondial din ultimii ani, aceea de a nu ceda partenerelor sale nici măcar o jumătate de punct de-a lungul celor 13 runde ale concursului.

A doua protagonistă a turneului de la Belgrad a fost reprezentanta României, Alexandra Nicolau, clasată pe locul secund, cu un procentaj foarte bun (10 puncte), în timp ce ocupanta locului trei, de asemenea o șahistă română, Margareta Teodorescu, termină întrecerea cu 7 puncte. Cîte 6½ puncte au totalizat Katia Iovanovici (Iugoslavia), Bilek (Ungaria) și Sokolova (Iugoslavia), urmate de Vreeken (Olanda), Gordana Iovanovici (Iugoslavia) — 6 puncte etc.

În ultima rundă, Gaprindașvili a învins-o pe Jivkovici, Teodorescu a cîștigat la Joerger, iar Nicolau a remizat cu Katia Iovanovici.

Meciurile candidaților încep la 13 mai

AMSTERDAM 24 (Agerpres). — Cu prilejul unei ședințe de lucru a biroului Federației internaționale de șah (FIDE), au fost desemnate definitiv orașele ce vor găzdui meciurile sferturilor de finală ale turneului candidaților la titlul mondial de șah. Meciul dintre marii maeștri sovietici **Viktor Korcinoi** și **Efim Gheller** va avea loc la Moscova, iar cel dintre **Bobby Fischer** (S.U.A.) și **Mark Taimanov** (URSS) se va desfășura la Milano. Întîlnirea dintre fostul campion al lumii, **Tigran Petrosian** (URSS) și **Robert Hübner** (RFG) este programată la Sevilla. În sfîrșit, cel de-al patrulea meci, care va opune pe **Bent Larsen** (Danemarca) lui **Wolfgang Uhlmann** (R.D. Germană), se va disputa în localitatea Las Palmas (Insulele Canare). Toate cele patru meciuri vor începe în ziua de 13 mai.

C.M. de hochei — grupa A

U.R.S.S. și Suedia neînvinse înaintea derbyului de astă-seară

Ultimele două meciuri desfășurate pe patinoarul acoperit „Allmend" din Berna s-au încheiat cu rezultate surprinzătoare față de desfășurarea meciurilor precedente din cadrul grupei A. Mai întîi, Suedia, în tradiționalul ei derby scandinav cu formația Finlandei (o reală surpriză) a fost pe punctul de a înregistra prima sa înfrîngere în competiție. Finlandezii au deschis scorul în min. 4 prin Koskela și apoi s-au menținut în avantaj aproape 54 de minute, suedezii obținînd egalarea (1—1) cu două minute și 15 secunde înainte de sfîrșitul întîlnirii printr-un șut violent de la treime al lui Tony Abrahamson. Portarul Urpo Yloenen a făcut din nou o partidă magistrală și cu siguranță că nu ar fi primit nici acel gol din final — remarcă agenția „Sport Information Zurich" — dacă el nu ar fi fost complet mascat la șutul lui Abrahamson.

Așteptat cu un mare interes, derbyul U.R.S.S.—Cehoslovacia a întrunit toate atributele unui meci demn de prestigiul hocheiului din cele două țări. Disputa a fost acerbă, cu multe momente de suspense și s-a încheiat cu un rezultat de egalitate (3—3), perfect normal după desfășurarea întrecerii, dar surprinzător față de rezultatele anterioare ale celor două formații.

Hocheiștii cehoslovaci, într-o deosebită vervă, au condus de fiecare dată prin punctele realizate de Nowak (min. 7, 33), Nedomanski (26, 28) și Holik (40, 50), iar la scorul de 3—2, Suchy — singur în fața porții lui Konovalenko — a ratat o ocazie unică. Campionii lumii s-au apărat însă cu mult calm în momentele mai grele și au contraatacat fulgerător, realizînd cele trei goluri egalizatoare din asemenea acțiuni prin Martinuk (18,39), Firsov (33, 47) și Petrov (43, 12). De la situația de 3—3, hocheiștii sovietici au avut mai mult inițiativa și au beneficiat și de două situații cu superioritate numerică, dar portarul Holecek și același Suchy (inepuizabil) au fost de netrecut. Meciul a fost condus cu greșeli de Wycjisk (Polonia) și Ehrenberger (Elveția).

La ora cînd închidem ediția este în curs de desfășurare jocul dintre S.U.A. și R.F. a Germaniei, iar astăzi sînt programate la Berna ultimele meciuri, printre care și adevăratul derby al campionatului, *U.R.S.S.—Suedia*. Pînă atunci, iată clasamentul:

1. U.R.S.S.	4	3	1	0	32- 8	7
2. Suedia	4	3	1	0	18-10	7
3. Finlanda	4	2	1	1	13-16	5
4. Cehoslovacia	4	1	1	2	18-15	3
5. S.U.A.	4	1	0	3	13-22	2
6. R.F.G.	4	0	0	4	8-31	0

Tigankov (U.R.S.S.) are grijă să sară peste portarul cehoslovac Holecek, la capătul unui atac dezlănțuit. Formația sovietică deține primul loc și în clasamentul „Fair-play" (198 p), înaintea Cehoslovaciei (194 p) și S.U.A. (189 p), în actuala ediție a C.M. de hochei

Telefoto: A.P.-AGERPRES

ECHIPELE DE BASCHET ALE ALBANIEI ȘI FINLANDEI VOR JUCA LA BUCUREȘTI

F. R. Baschet studiază propunerea făcută de federația de specialitate din Albania pentru ca reprezentativa acestei țări și cea a României să susțină meciuri de verificare, la București, înaintea turneelor de calificare pentru campionatul european. Jocurile amicale ar urma să se desfășoare în perioada 8—15 mai, deci înaintea plecării la Katowice (formația română) și la Cagliari (selecționata Albaniei).

O altă propunere, venită din partea federației de baschet din Finlanda, nu a putut fi acceptată (deoarece s-a solicitat să se joace în perioada participării sportivilor noștri la turneul de la Katowice — 19—23 mai), dar... nici nu a fost respinsă. Forul diriguitor al baschetului nostru a invitat echipele Steaua și Politehnica București să organizeze întîlniri cu selecționata Finlandei, la datele indicate de nordici care se vor afla în drum spre Ankara, pentru a lua parte la o altă grupă de calificare.

Discriminarea rasială va continua în sportul sud-african

JOHANNESBURG, 25 (Agerpres). — Președintele Asociației sportive sud-africane pentru Jocurile naționale și olimpice, Frank Braun, a fost înlocuit cu Rudolf Opperman, directorul revistei de tendință rasistă „Report". În cercurile sportive din R.S.A. această schimbare este interpretată în sensul adoptării unei politici și mai rigide de discriminare rasială în sportul din această țară. Fostul președinte a căutat prin unele inițiative ale sale să atenueze situația creată în sportul sud-african, prin eliminarea sa din marile competiții internaționale și olimpice. El a fost organizatorul turneului unei echipe formate din boxeri albi și de culoare în SUA, ca și a unei formații alcătuite numai din pugiliști de culoare, în Italia. Schimbarea produsă recent va face potrivit comentatorilor de presă — și mai dificilă posibilitatea unei colaborări între sportivii de culoare și cei albi în Republica Sud-Africană.

Întrecerile viteziștilor sovietici

MOSCOVA, 25 (Agerpres). — Campionatul unional masculin de patinaj viteză desfășurat la Sverdlovsk s-a încheiat cu victoria lui Valeri Lavrușkin care, la multiation, a realizat un total de 180,573 puncte. În cele patru probe clasice, Lavrușkin a obținut următoarele rezultate: 500 m — 42,1; 1 500 m — 2:08,8; 5 000 m — 7:52, 7; și 10 000 m — 16:05,4. Pe locul secund în clasamentul general s-a clasat Valeri Troitki — 182,091 p, iar locul trei a fost ocupat de A. Kuzovkov — 183,535 p.

Concursul rezervat sprinterilor a revenit lui Valeri Muratov cu un punctaj total de 163,600. El a terminat învingător în probele de 500 m — 39,7 și 1 000 m — 1:24,4.

Joe Frazier aproape vindecat...

PHILADELPHIA, 25 (Agerpres). — Campionul mondial de box la cat. grea, Joe Frazier, se află încă internat la spitalul „St. Luke" din Philadelphia. Medicii au declarat că starea pacientului lor este în curs de îmbunătățire. Frazier urmează să părăsească spitalul în 2 sau 3 zile.

REÎNTRAREA LUI EMILE GRIFFITH

SAN FRANCISCO 25. — Fostul campion mondial de box la cat. mijlocie, americanul de culoare Emile Griffith, în vîrstă de 33 de ani, și-a făcut o remarcabilă reîntrare, învingîndu-l net la puncte pe mexicanul Rafael Gutierrez. Aceasta a fost a 68-a victorie realizată de Griffith, care luna viitoare va lupta în orașul Las Vegas cu Lopez. În caz de victorie, Griffith își va depune candidatura la titlul mondial deținut de argentinianul Monzon.

fotbal meridiane

SE CUNOSC SEMIFINALISTELE

Un nou gol în poarta echipei din Jena, marcat de Filipovici (Steaua roșie). Campioana Iugoslaviei a cîștigat cu 4—0.

Cu meciurile de marți și miercuri s-au încheiat sferturile de finală ale Cupelor europene la fotbal. Ultimul asalt pentru cucerirea unui loc în semifinale a dat loc la o luptă acerbă, pentru desemnarea învingătorilor întrînd în acțiune toate clauzele prevăzute de regulamentul de calificare: dublarea golului marcat în deplasare, prelungiri, și — în fine — rejucarea partidei.

În C.C.E. marea performanță aparține, desigur, lui Panathinaikos care, după rezultatul de 1—1 de la Liverpool, a reușit un scor alb la Atena, calificîndu-se datorită golului marcat în deplasare.

Două partide au necesitat prelungiri în Cupa cupelor. Chelsea, învinsă în primul meci de F.C. Bruges cu 2—0, a egalat scorul după 90 de minute în partida retur și apoi a mai marcat alte două goluri în prelungiri. La Manchester, însă, nici prelungirile n-au decis pe învingător, așa că Gornik Zabrze și Manchester City se întîlnesc din nou, pe teren neutru la 31 martie, de data aceasta la Copenhaga, (conform regulamentului, începînd cu sferturile de finală, la scor general egal, calificarea nu mai este decisă prin loviturî de 11 m, ci prin rejucarea meciului).

În Cupa europeană a tîrgurilor, cea mai mare surpriză o constituie eliminarea echipei Arsenal de către F.C. Köln, care a beneficiat de asemenea de dublarea golului marcat în deplasare.

În fine merită subliniat faptul că 4 echipe engleze rămîn în întrecere, dar insularii păstrează desigur regretul că Everton a părăsit competiția nr. 1 — Cupa campionilor europeni. Tot în domeniul statisticii: meciurile (tur-retur) din cele trei competiții au fost urmărite de peste un milion de spectatori!

CUPA CAMPIONILOR EUROPENI
SĂRBĂTOARE LA ATENA

Niciodată o echipă din Grecia nu a izbutit o performanță ca aceea realizată de Panathinaikos în semifinalele Cupei campionilor europeni! Miercuri seară, la Atena, după meciul dintre Panathinaikos — Everton încheiat cu rezultatul de 0—0 (în prima manșă: 1—1) a fost o adevărată sărbătoare. Timp îndelungat, pe arterele principale ale Capitalei circulația a fost oprită din cauza zecilor de mii de suporteri care-și aclamau echipa favorită. Jucătorii au fost purtați pe brațe în asurzitoarele sunete produse de claxoanele mașinilor.

Meciul la care au asistat 60 000 de spectatori a fost de bună factură, superioritatea a aparținut gazdelor, dar linia de înaintare a rămas deficitară. Au evoluat echipele:

PANATHINAIKOS: Ikonomopoulos — Tomaras, Kamaras, Sourpis, Blanchos, Eleftheriakis, Filakouris, Grammos, Antoniadis, Domazos, Kaligeris. EVERTON: Rankin — Wright, Kenyon, Hurst, H. Newton, Kendall, Ball, Harvey, Husband, Royle, Morrisey.

VICTORIE CLARĂ LA BELGRAD

Aproape 100 000 de spectatori (record iugoslav absolut) au fost prezenți la Belgrad la returul meciului dintre Steaua roșie și Carl Zeiss Jena, cîștigat cu un scor categoric de gazde: 4—0 (după ce partida din tur o pierduseră cu 2—3). Deși atacul belgrădenilor a fost lipsit de Geaici, mezinul Filipovici l-a suplinit cu brio, fiind cel mai bun de pe teren. În minutul 15 el este faultat în careu și arbitrul român Cornel Nițescu acordă 11 m. Penaltyul este transformat de tunarul **Glorici**. În minutul 30, **Filipovici** majorează scorul. În repriza secundă gazdele domină și concretizează prin **Ostoici** (min. 60) și **Karasi** (min. 18). Partida a fost jucată într-o deplină sportivitate și a fost excelent condusă de o brigadă de arbitri români. Au jucat formațiile:

STEAUA ROȘIE: Dujkovici — Glorici, Boghicevici, Pavlovici, Klenkovski, Novkovici, Acimovici, Iankovici, Karasi, Filipovici, Ostoici.

F.C. CARL ZEISS: Karpentin — Kurbjuweith, Irmscher, Werner, Rock, Weise, Schlutter, Schleifer, Krauss, Vogel, R. Ducke.

Legia Varșovia — Atletico Madrid 2—1 (1—1). Stadion Legia, 30 000 spectatori. Victorie meritată dar insuficientă pentru calificare (în tur 0—1). Oaspeții au deschis scorul în min. 11 prin **Salcedo** din pasa lui Luis, apoi Pieszko a egalat (min. 24), iar **Stachurski** a marcat golul victoriei (min. 50).

Celtic Glasgow — Ajax Amsterdam 1—0 (1—0). Hampden Park; 80 000 de spectatori. A marcat: **Johnstone** (min. 27). S-a calificat Ajax datorită victoriei repurtate cu 3—0 în tur. Formațiile: **CELTIC: Williams — Craig, Gemmel, Callaghan, Mc Neill, Brogan, Johnstone, Hood, Wallace, Hughes, Auld. AJAX: Stuy-Suurbier, Vasovici, Hulshoff, Krol, Rijnders, Neeskens, Muhren, Kaizer, Cruyff, Blankenburg.**

CUPA CUPELOR
CHELSEA, REAL MADRID ȘI EINDHOVEN, PERFORMERELE SFERTURILOR

DUPĂ 90 DE MINUTE, CHELSEA conducea cu 2—0 în meciul cu F.C. Bruges, prin golurile marcate de **Houseman** (min. 20) și **Osgood** (min. 82). Astfel, după două jocuri scorul general a fost egal: 2—2. Au urmat prelungirile. Gazdele au înscris alte două goluri în ultimele minute: **Osgood** (min. 117) și **Baldwin** (min. 119).

REAL MADRID, învinsă cu 1—0 în primul meci de către Cardiff City a cîștigat partida retur în numai două minute! Autorii golurilor, **Velasquez** (min. 50) și **Fleitas** (min. 52). Pe stadionul Bernabeu au asistat 70 000 de spectatori.

LA BERLIN, Vorwärts a învins doar cu 1—0 (0—0) pe P.S.V. Eindhoven, insuficient însă pentru calificare, deoarece pierduse primul joc cu 0—2. Singurul gol a fost marcat de **Körner** (min. 50). Arbitrul spaniol Pintado a condus în fața celor 20 000 de spectatori următoarele formații: **VORWÄRTS: Zulkowski — Fräsdorf, Begerad, Withulz, Hammann, Körner, Andressen, Strubing, Nöldner, Wruck, Piepenburg. P.S.V. EINDHOVEN: Van Beveren — Van den Dungen, Strik, Radovici, Vos, Veenstra, Jansen, Van Tilburg, Van der Kuylen, Devrindt, Mulder.**

LA MANCHESTER: Manchester City — Gornik Zabrze 2—0 (după prelungiri). Au marcat: **Melon** (min. 41) și **Doyle** (min. 77).

CUPA EUROPEANĂ A TÎRGURILOR
F. C. KÖLN A CIȘTIGAT LA LIMITĂ

45 000 de spectatori au asistat, la Köln, la un joc rapid, dar dur, în care s-au angrenat echipele F.C. Köln și Arsenal Londra. Meciul s-a încheiat cu victoria gazdelor (1—0), prin punctul marcat din 11 m de Biskup (min. 6) în urma unui fault clar comis în careu de McNab asupra lui Kapellmann. Prima repriză a aparținut gazdelor. După pauză englezii forțează egalarea, inutil însă, portarul Manglitz apărînd excelent.

Primul joc revenise Arsenalului (2—1), dar vest-germanii au obținut calificarea datorită golului marcat în deplasare. Arbitrul român C. Petrea a condus formațiile: F.C. Köln: Manglitz — Thielen, Hemmersbach, Simmet, Biskup, Weber, Kappelmann, Flohe, Rupp, Overath, Löhr. ARSENAL: Wilson — Rice, McNab, Storey, McLintock, Simpson, Armstrong, Graham, Radford, Kennedy, George.

LEEDS UNITED CONFIRMĂ

Victoria Setubal n-a putut învinge pe lidera campionatului englez Leeds United, cu care a terminat la egalitate 1—1, după ce pierduse primul meci cu 1—2 la Leeds. Englezii au deschis scorul prin Lorimer (min. 13), iar gazdele au egalat abia în min. 81 prin **Baptista. LEEDS UNITED: Harvey — Reaney, Jackie Charlton, Hunter, Cooper, Bates, Gileas, Lorimer, Clarke, Jones, Madeley. VITORIA SETUBAL: Torres — Carrico, Cardoso, Mendes, Rebelo, Ovtavio, Jose Maria, Vagner, Guerreiro, Baptista, Joao.**

BAYERN MÜNCHEN — F.C. LIVERPOOL 1—1 (0—0). În tur: 0—3. 20 000 spectatori. Joc slab din partea ambelor echipe. Englezii au deschis scorul în min. 70 prin **Ross**, iar gazdele au egalat în min. 75 prin **Schneider**.

CUPA EUROPEANĂ A TÎRGURILOR
F. C. KÖLN A CIȘTIGAT LA LIMITĂ

45 000 de spectatori au asistat, la Köln, la un joc rapid, dar dur, în care s-au angrenat echipele F.C. Köln și Arsenal Londra. Meciul s-a încheiat cu victoria gazdelor (1—0), prin punctul marcat din 11 m de Biskup (min. 6) în urma unui fault clar comis în careu de McNab asupra lui Kapellmann. Prima repriză a aparținut gazdelor. După pauză englezii forțează egalarea, inutil însă, portarul Manglitz apărînd excelent.

Primul joc revenise Arsenalului (2—1), dar vest-germanii au obținut calificarea datorită golului marcat în deplasare. Arbitrul român C. Petrea a condus formațiile: F.C. Köln: Manglitz — Thielen, Hemmersbach, Simmet, Biskup, Weber, Kappelmann, Flohe, Rupp, Overath, Löhr. ARSENAL: Wilson — Rice, McNab, Storey, McLintock, Simpson, Armstrong, Graham, Radford, Kennedy, George.

LEEDS UNITED CONFIRMĂ

Victoria Setubal n-a putut învinge pe lidera campionatului englez Leeds United, cu care a terminat la egalitate 1—1, după ce pierduse primul meci cu 1—2 la Leeds. Englezii au deschis scorul prin Lorimer (min. 13), iar gazdele au egalat abia în min. 81 prin **Baptista. LEEDS UNITED: Harvey — Reaney, Jackie Charlton, Hunter, Cooper, Bates, Gileas, Lorimer, Clarke, Jones, Madeley. VITORIA SETUBAL: Torres — Carrico, Cardoso, Mendes, Rebelo, Ovtavio, Jose Maria, Vagner, Guerreiro, Baptista, Joao.**

BAYERN MÜNCHEN — F.C. LIVERPOOL 1—1 (0—0). În tur: 0—3. 20 000 spectatori. Joc slab din partea ambelor echipe. Englezii au deschis scorul în min. 70 prin **Ross**, iar gazdele au egalat în min. 75 prin **Schneider**.

Se vor întîlni în semifinale

CUPA CAMPIONILOR EUROPENI

Steaua roșie Belgrad — Panathinaikos;
Atletico Madrid — Ajax Amsterdam.

CUPA CUPELOR

Real Madrid — P.S.V. Eindhoven;
Chelsea — Gornik Zabrze sau Manchester City.

Meciurile tur vor avea loc la 14 aprilie, cele retur la 28 aprilie.

CUPA EUROPEANĂ A TÎRGURILOR

F.C. Köln — Juventus Torino;
F.C. Liverpool — Leeds United

Meciurile tur-retur pînă la 28 aprilie.

știri • ultimele știri • ultimele știri • ultimele

ECHIPA PORTUGALIEI

...s-a calificat în turneul final U.E.F.A., rezervat juniorilor. Ieri, la Paris, selecționatele Franței și Portugaliei au terminat la egalitate: 0—0. Echipa Portugaliei care a cîștigat primul meci cu 3—2 s-a calificat în turneul final, care va avea loc în Cehoslovacia.

CUPA DAVIS (ZONA SUD-AMERICANĂ)

La Montevideo s-a disputat meciul dintre echipele Argentinei și Uruguayului, contînd pentru „Cupa Davis" (zona sud-americană) la tenis. Jucătorii argentinieni au terminat învingători cu 5—0.

LOTUL CEHOSLOVAC DE HANDBAL PENTRU C. M. STUDENȚESC

A fost alcătuit lotul masculin de handbal al Cehoslovaciei care va participa la campionatul mondial studențesc. Printre selecționabili figurează Rakovski, Krousky (portari), Furka, Hatle, Polasek și Kalabis.

BRONSTEIN CONDUCE LA SARAJEVO

În turneul internațional masculin de șah de la Sarajevo s-au disputat partidele întrerupte în primele patru runde. Marele maestru sovietic David Bronstein l-a învins pe iugoslavul Mestrovici. Partidele Minev — Janosevici și Parma—Bobțev s-au încheiat remiză. După patru runde, în clasament conduc Bronstein (URSS) și Bobțev (Bulgaria) cu cîte 3 p, urmați de Vukici (Iugoslavia) 2½ p, Radulov (Bulgaria), Rukavina (Iugoslavia) 2 p (1) etc.

Redacția și administrația: str. Vasile Conta nr. 16; telefoane: centrală 11.10.05, secția corespondenți 11.51.09, interurban 72 și 286; telex: sportrom buc. 180, Tiparul „I.P. Informația", București 40368

PROLETARI DIN TOATE ȚĂRILE, UNIȚI-VĂ !

sportul

ZIAR AL CONSILIULUI NAȚIONAL PENTRU EDUCAȚIE FIZICĂ ȘI SPORT

ANUL XXVI — Nr. 1213 (6647) 4 PAGINI 30 BANI Sîmbătă 27 martie 1971

ÎN MECIUL ROMÂNIA—POLONIA

INOTĂTORII NOȘTRI AU REALIZAT TREI NOI RECORDURI

După prima zi, oaspeții conduc cu 36—35

A. Șoptereanu se îndreaptă viguros spre victorie în cursa de 100 m bras desfășurată aseară în piscina „23 August".

Foto : N. DRAGOȘ

Exact 55 de secunde a durat prima și cea mai scurtă probă a zilei. Dar aplauzele, subliniind cel dintîi succes al culorilor românești obținut de Marian Slavic s-au prelungit cîteva minute în șir. Masivul P. Chmelewski, cu statura sa de baschetbalist, a condus pînă la 50 m, dar campionul României a sprintat puternic pe a doua lungime, încheind întrecerea victorios cu un nou record al țării. 1. M. SLAVIC (R) 55,0 — record, (v. r. 55,2, Marian Slavic) ; 2. P. Chmelewski (P) 55,9, 3. Z. Opriţescu (R) 57,5, 4. W. Bukowski (P) 58,1 ; ROMÂNIA 7 p — POLONIA 4 p.

Proba următoare, 100 m delfin — un scontat dublu succes al oaspeților. De subliniat, recordul personal al lui Miclăuș. 1. J. CZAPLICKI (P) 61,3, 2. A. Chudzinski (P) 61,3, 3. I. Miclăuș (R) 61,7, 4. C. Rolic (R) 63,8 ; ROMÂNIA 10 p — POLONIA 12 p.

Eugen Almer și-a dominat adversarii din cursa de 400 m cu o uimitoare precizie. După prima „sută", talentatul craulist reșițean s-a desprins din pluton accelerînd pentru a-și asigura o victorie comodă și un nou record al țării. Elevul prof. I. Schuster confirmă forma excelentă din acest sezon : 1. E. ALMER (R) 4:17,9 — record (v. r. 4:21,1, Eugen Almer) ; 2. W. Wojtakaitis (P) 4:25,1, 3. M. Slavic (R) 4:31,3, 4. A. Wislicki (P) 4:32,9 ; ROMÂNIA 17 p — POLONIA 16 p.

O luptă de-a dreptul electrizantă a oferit celor prezenți în piscina „23 August", întrecerea brasiștilor pe distanța de 100 m. După prima lungime, situația era aproximativ egală, Șoptereanu avînd un infim avantaj. Pe partea a doua a cursei sportivii polonezi au încercat să revină în frunte și se părea că vor reuși. Dar Șoptereanu, cu un admirabil efort, a sosit primul și în imediata sa apropiere P. Teodorescu, preferat de arbitri pe locul II. 1. A. ȘOPTEREANU (R), 70,6, 2. P. Teodorescu (R) 71,4, 3. J. Klukowski (P) 71,5, 4. C. Smiglak (P) 72,0 (H. C. Resler 71,8) ; ROMÂNIA 25 p — POLONIA 19 p.

Un duș rece pentru echipa română a fost proba de 100 m spate, unde se sconta pe o nouă victorie a gazdelor. Dar, polonezul Dlucik a luat un start excelent, a întors primul la 50 m, și nu a mai putut fi ajuns cu toate eforturile lui Gh. Lupu, care s-a văzut nevoit să se mulțumească doar cu locul secund și un nou record românesc. 1. P. DLUCIK (P) 62,8 — record, 2. Gh. Lupu (R) 63,1 — record (v. r. 63,3, Gh. Lupu) ; 3. W. Zaluski (P) 63,9 ; 4. M. Hohoiu (R) 64,3 ; ROMÂNIA 29 p — POLONIA 26 p.

Mult mai omogenă, ștafeta de 4x100 m liber a oaspeților, cu Pacelt (55,0) excelent în primul schimb, a terminat cu un avans apreciabil înaintea cvartetului român, aducînd echipei poloneze un punct avans în scorul general după prima zi. 1. Polonia 3:44,2, 2. România 3:47,2. ROMÂNIA 35 p — POLONIA 36 p. Întrecerile continuă azi, de la ora 18.

Adrian VASILIU

Miercuri, fotbal la Galați :

LOTUL OLIMPIC — SPARTAK PLEVEN

În vederea apropiatei partide din preliminariile J.O. cu echipa Albaniei, lotul olimpic va face miercuri o nouă verificare, în compania echipei Spartak Pleven, clasată în prezent pe locul IV în campionatul Bulgariei. Meciul se va disputa la Galați, chiar pe stadionul „Dunărea", care va găzdui la 18 aprilie prima manșă a întîlnirii cu olimpicii Albaniei.

Antrenorii Valentin Stănescu și Cornel Drăgușin au convocat pentru luni dimineață la București, următorii jucători : **Constantinescu, Ghiță** — portari ; **Cheran, Olteanu** (F. C. Argeș), **Vlad, Vigu, Bădin, Popovici** — fundași ; **Dincuță, Cojocaru, Dinu,** (Rapid), **Angelescu** — mijlocași ; **Sălceanu, Tătaru, Dumitriu II, Györfi, Fl. Dumitrescu, Domide** — atacanți.

GIMNASTICA A DEBUTAT PROMIȚĂTOR ÎN NOUL SEZON INTERNAȚIONAL

UTIL SCHIMB DE EXPERIENȚĂ ÎNTRE SPORTIVII ROMÂNI ȘI SOVIETICI

Dorința echipelor de gimnastică ale Uniunii Sovietice de a-și încheia vizita în țara noastră printr-un concurs amical (și nu printr-o demonstrație, cum se stabilise inițial), a devansat cu aproape o lună startul competițional internațional al cîtorva dintre cei mai buni sportivi români, două echipe constituite ad-hoc trebuind să facă față rigorilor obișnuite ale confruntărilor interțări. Deși este evident că nici la fete și nici la băieți oaspeții nu au aliniat cele mai bune garnituri de care dispun la ora actuală, ei au concurat sub titulatura de reprezentative ale U.R.S.S., asumîndu-și toate „riscurile" dar acordînd în acest fel tot respectul gazdelor, care s-au străduit ca vizita de o săptămînă a delegației de sportivi sovietici să fie cît mai plăcută.

Dan Grecu, cel mai bine clasat din echipa României

Foto : Theo MACARSCHI

După cum am mai subliniat, echipa feminină oaspete a dispus de o vedetă veritabilă, Olga Karasiova, alături de ea evoluînd cu multă măiestrie două speranțe ale gimnasticii sovietice, Olga Vorošilina și Tatiana Scegalkova. La băieți, în schimb, a predominat tinerețea, campionul absolut de juniori al U.R.S.S., Nikolai Andrianov, detașîndu-se în lider al formației deplasate la București. Atît la antrenamente, cît și în cele două întîlniri, s-a evidențiat faptul că pregătirea de concurs a oaspeților este mai avansată. Mișcarea lor la aparate se dovedește mai cursivă, mai sigură, mai amplă, mai dinamică. Ca de obicei, participarea specialiștilor și gimnaștilor noștri la pregătirile și, în final, la concursurile gimnaștilor oaspeți s-a soldat cu acumularea unei utile experiențe, la fel cum și oaspeții au văzut, atît în Orașul Gh. Gheorghiu-Dej cît și la București, lucruri interesante în munca și activitatea gimnaștilor români.

Colectivului de antrenori ai Liceului cu program de educație fizică i se cuvin numai aprecieri pentru că, fără nici o pregătire specială, a putut să alinieze o formație care nu a fost cîtuși de puțin o victimă sigură. Deși alcătuită nu din cele mai bune eleve ale liceului, echipa s-a descurcat cu atît mai meritoriu, cu cît la aparate, exercițiile erau în perioada de definitivare. Ileana Coman, Anca Grigoraș, Elisabeta Turcu, Ștefania Bacoș și Carolina Marin au reușit deseori exerciții bune, în care am întrezărit posibilitățile lor mult mai mari pentru perioada de definitivare.

Constantin MACOVEI

(Continuare în pag. a 2-a la rubrică)

Astăzi în Piața Scînteii

DUBLU START ÎN „RALIUL BUCUREȘTIULUI"

Ora 14,30 : începătorii Ora 18,30 : avansații

Astăzi după-amiază, automobiliștii bucureșteni, cărora li se vor alătura echipaje din Brașov, Cluj și Sibiu, vor lua startul în a doua competiție a sezonului : RALIUL BUCUREȘTIULUI. Cele două categorii de alergători (în fiecare sînt înscrise cîte 21 de echipaje) vor pleca la ore diferite din Piața Scînteii : începătorii la ora 14,30, iar avansații la ora 18,30. Motivul ? Cei ce își fac ucenicia competițională vor putea parcurge pe lumină proba specială de viteză în coastă de pe Mateiaș și serpetinele Giuvalei, rămînîndu-le să parcurgă pe întuneric doar ultima parte a traseului care totalizează 438 km. Începătorii vor sosi în București începînd de la ora 22, pe bd. Banu Manta (în fața Consiliului popular al sectorului 8), urmînd ca în continuare să efectueze a doua probă de departajare : un concurs de îndeminare la lumina farurilor, probă care fără îndoială va constitui un spectacol demn de urmărit.

Florin Popescu, unul din fruntașii automobilismului nostru, face ultimele reglaje înaintea plecării în raliu

La ora 18,30, tot din Piața Scînteii, vor pleca în cursă avansații, din rîndurile cărora nu vor lipsi fruntașii automobilismului nostru **(Puiu Aurel — C. Pescaru, Eugen Ionescu-Cristea — P. Vezeanu, Florin Popescu — Dan Rădulescu, Marin Dumitrescu** etc.). Ei vor parcurge în condiții de noapte aproape întreg traseul și toate probele speciale, care constau din curse de viteză în coastă pe serpentinele Mateiașului și Giuvalei, sector care va fi parcurs de trei ori (de două ori în sensul Cîmpulung — Rișnov și o dată în sens invers). **Avansații, care au de parcurs un traseu lung de 803 km, vor sosi în București mîine la ora 7, tot pe bd. Banu Manta.**

Reamintim că traseul Raliului Bucureștiului este următorul : **Piața Scînteii, Calea Victoriei, bd. Gh. Gheorghiu-Dej, bd. Eroilor, Șos. Cotroceni, bd. Armatei Poporului, magistrala București — Pitești, Pitești, Cîmpulung, Rucăr, Bran, Rișnov (avansații se întorc la Pitești și revin la Rișnov), Predeal, Sinaia, Cîmpina, Moreni, Tîrgoviște, București.** La recunoașterile pe care le-au făcut concurenții în aceste zile au găsit drumurile complet degajate de zăpadă, chiar și în Curmătura Giuvalei unde șoseaua urcă la peste 1 200 m. Cîteva sectoare (în special primele serpentine de pe Mateiaș) sînt însă acoperite de nisip și praf — din cauza șantierelor de construcții din apropiere.

LUCRĂRILE CONGRESULUI U.G.S.R.

DEZVOLTAREA ACTIVITĂȚII SPORTIVE DE MASĂ CU SPRIJINUL EFICIENT AL SINDICATELOR

În aria extrem de bogată a problemelor dezbătute la Congresul Uniunii Generale a Sindicatelor, activitatea de educație fizică și sport a ocupat un loc bine definit. Acest fapt este pe deplin justificat de faptul că procesul producției de zi cu zi impune oamenilor muncii, membrilor de sindicat, o sănătate nealterată, o condiție fizică bună, o stare de spirit optimistă — elemente de viață la păstrarea cărora exercițiile fizice și sportul, practicate sistematic și rațional, își pot aduce o contribuție substanțială.

Investite oficial cu atribuții și responsabilități directe în acest domeniu, sindicatele și-au înscris în sfera lor largă de preocupări și activitatea de educație fizică și sport din întreprinderi și instituții. Congresul U.G.S.R. a constituit, din acest punct de vedere, prilejul unui bilanț al realizărilor obținute, ca și un nou punct de plecare pe calea înfăptuirii sarcinii fundamentale trasate de conducerea partidului, aceea de antrenare a tuturor oamenilor muncii în activitatea sportivă.

NECESITATEA UNEI CÎT MAI LARGI CUPRINDERI A OAMENILOR MUNCII ÎN ACTIVITATEA SPORTIVĂ

Sintetizînd preocupările și rezultatele obținute de sindicate în direcția îmbunătățirii organizării activității sportive și turistice de masă, cît și obiectivele mai importante asupra cărora vor trebui să-și îndrepte în viitor eforturile, Raportul prezentat la Congres de către tovarășul **Virgil Trofin**, președintele Consiliului Central al U.G.S.R., sublinia : **„Măsurile adoptate și acțiunile inițiate au contribuit la creșterea capacității sindicatelor și a celor peste 2 000 de asociații și cluburi sportive, de cuprindere a oamenilor muncii și a membrilor lor de familie la practicarea exercițiilor fizice, sportului și turismului. Sindicatele și asociațiile sportive, în colaborare cu organizațiile U.T.C. și cu sprijinul consiliilor locale pentru educație fizică și sport, au organizat mai multe competiții sportive. În domeniul sportului de performanță se remarcă o evoluție calitativă a rezultatelor obținute pe plan intern și internațional. În ultimii trei ani au fost construite sau amenajate peste 700 de complexe sportive — terenuri, săli, bazine de înot etc. — pe lîngă întreprinderi, instituții sau pe localități, alocîndu-se în acest scop și pentru alte activități sportive peste 350 de milioane lei din fondurile sindicatelor.**

Realizările obținute în acest domeniu reprezintă însă doar un început pe calea înfăptuirii sarcinilor trasate de partid. Nu ne putem declara satisfăcuți cu rezultatele obținute, îndeosebi cu cele privind sportul de masă. Răspunzînd de organizarea activității sportive din întreprinderi și instituții, sindicatele trebuie să colaboreze activ cu organizațiile Uniunii Tineretului Comunist, cu organele locale ale C.N.E.F.S. pentru atragerea maselor de salariați, în special a tineretului, la practicarea sistematică a exercițiilor fizice și turismului, pentru dezvoltarea tot mai largă a sportului de masă și îmbunătățirea performanțelor sportive. Este necesar să se acorde mai multă atenție activităților simple, care se pot organiza de către fiecare asociație sportivă, prin utilizarea bazei materiale aflată la îndemîna lor și care creează totodată premise favorabile lărgirii caracterului de masă al activității sportive. U.T.C., sindicatele, asociațiile și cluburile sportive din întreprinderi și instituții să organizeze cercuri pentru turismul de masă, care să inițieze excursii recreative pentru salariați la sfîrșit de săptămînă, cu sprijinul organelor Ministerului Turismului, care trebuie să faciliteze în mai mare măsură condiții materiale mai bune pentru turismul de masă.

În vederea asigurării și lărgirii bazei materiale pentru

(Continuare în pag. a 2-a)

ASOCIAȚIA SPORTIVĂ, FACTOR DETERMINANT PENTRU REALIZAREA SPORTULUI DE MASĂ

Cu viu interes au urmărit participanții la Congres — în ședința de ieri — cuvîntul tovarășului **Anghel Alexe**, președintele Consiliului Național pentru Educație Fizică și Sport.

Subliniind mai întîi faptul că exercițiile fizice și sportul, practicate sistematic, sînt în măsură să ridice și să mențină capacitatea de muncă, să asigure longevitatea profesională, să înlăture efectele negative ale sedentarismului, înlesnit de automatizarea și perfecționarea mijloacelor tehnice, președintele C.N.E.F.S. a spus : **„Constatăm cu deosebită satisfacție că într-un interval de timp relativ scurt sindicatele au contribuit substanțial la îndeplinirea sarcinilor trasate de partid pe linia dezvoltării educației fizice și a sportului. Doresc să subliniez buna conlucrare dintre Consiliul Național pentru Educație Fizică și Sport și Consiliul Central al Uniunii Generale a Sindicatelor, atît pe plan central, cît și pe plan local, conlucrare materializată în numeroase acțiuni comune privind sportul de masă, sportul competițional sau instruirea cadrelor de specialitate. La activitatea sportivă de masă cu caracter recreativ sau competițional, inițiată și organizată de către asociațiile sportive din întreprinderi sau instituții, au participat anul trecut un număr sporit de oameni ai muncii și membrii lor de familie. Rezultate pozitive s-au obținut și în sportul competițional. Peste 4 000 de secții pe ramură de sport, aparținînd cluburilor sau asociațiilor sportive din întreprinderi și instituții sînt afiliate la federațiile de specialitate. Peste 1 300 de echipe din astfel de unități participă la competițiile centrale și locale. S-au distins printre acestea : U.T.A. la fotbal, Penicilina Iași la volei feminin, Steagul roșu Brașov și Metalul București la lupte ș.a. Pe de altă parte, trebuie să apreciem în mod deosebit aportul sindicatelor la dezvoltarea și consolidarea bazei materiale a mișcării sportive."**

(Continuare în pag. a 2-a)

ACTUALITATEA FOTBALISTICĂ

Meciul ROMÂNIA — FRANȚA, la 8 aprilie 1972, la București

În cursul zilei de ieri, Federația franceză de fotbal a anunțat, printr-o telegramă, forul nostru de specialitate că este de acord ca la data de 8 aprilie 1972, la București, să se dispute meciul dintre reprezentativele de fotbal ale acestor țări.

De asemenea, Federația franceză a propus ca partida dintre echipele de tineret Franța — România să aibă loc la Paris, la 7 sau 9 aprilie 1972.

ÎN PERSPECTIVĂ, NOI ÎNTÎLNIRI INTERNAȚIONALE CU ECHIPE DE CLUB DIN U.R.S.S. ȘI R.D.G.

În dorința de a stabili tot mai multe contacte pe plan internațional, între Federația română de fotbal și foruri similare din cîteva țări au loc tratative pentru perfectarea unor jocuri intercluburi, mai ales în perioadele de întrerupere a campionatelor naționale.

Printr-o telegramă sosită ieri la F.R.F., federația sovietică își dă acordul ca o formație românească să evolueze în U.R.S.S. în zilele de 6, 9 și 12 august, urmînd ca o echipă sovietică să joace în România în luna septembrie (probabil în perioada 15—23).

Din R.D. Germană, federația de fotbal propune forului nostru de specialitate ca în perioada 17 aprilie — 25 mai să se efectueze un schimb de echipe. După toate probabilitățile, în funcție de programul nostru competițional, de perioada de întrerupere a campionatului în vederea pregătirilor echipei naționale, este posibil ca propunerea să fie acceptată.

Formațiile ce vor lua parte la aceste turnee, ca și cele ce urmează să susțină jocuri internaționale cu echipele ce ne vizitează, vor fi stabilite ulterior, prin consultarea cluburilor noastre.

Juniorii români, surprinși — în drum spre ultimul antrenament efectuat la București — de către fotoreporterul nostru Dragoș NEAGU. (Citiți în pagina a 3-a amănunte din tabăra tinerilor noștri fotbaliști înaintea deplasării la Sofia)

Handbaliștii de la Steaua se află în preajma unui important eveniment : finala C.C.E. Pentru a se prezenta în formă cît mai bună, ei au susținut în ultimele zile meciuri de verificare, în unul dintre acestea avînd drept parteneri pe componenții lotului studențesc care și el se află înaintea unei dificile confruntări : campionatul mondial universitar din Cehoslovacia.

IN FOTOGRAFIE, imagine de la ultimul joc de verificare disputat de sportivii de la Steaua IN PAGINA A II-a un interesant articol legat de pregătirile steliștilor înaintea confruntării decisive pentru C.C.E.

IERI LA HOCHEI

MIERCUREA CIUC, 26 (prin telefon, de la corespondentul nostru).

Campionatul divizionar de hochei a continuat azi cu meciuri atrăgătoare.

DINAMO — AVINTUL GHEORGHIENI 14—6 (4—1, 6—3, 4—2)

Întîlnire în care hocheiștii din Gheorghieni au abordat meciul cu multă ambiție. Meritul jucătorilor de la Avintul constă în faptul că, deși conduși cu 10—1, au avut o frumoasă revenire.

AGRONOMIA CLUJ — I.P.G.G. 6—4 (1—1, 3—1, 2—2)

A fost unul din cele mai disputate meciuri din acest tur de campionat. Clujenii și-au asigurat victoria în repriza a II-a.

STEAUA — AVINTUL M. CIUC 11—1 (1—1, 8—0, 2—0)

Meci foarte disputat doar în prima repriză.

Sîmbătă este zi de odihnă, iar în programul de duminică figurează întîlnirea decisivă dintre Steaua și Dinamo, despărțite în clasament doar de un punct.

Silviu POP

handbal

În preajma finalei C.C.E.

JUCĂTORII DE LA STEAUA TRANSPIRĂ LA ANTRENAMENTE CU GÎNDUL LA VICTORIE

Deși, calendaristic, am trecut pragul ghioceilor și al violetelor de primăvară, handbalul este încă — paradoxal — în plin sezon competițional de... iarnă. Cuvîntul, cu rezonanțe specifice, legate de ger, zăpadă sau flori de gheață pe geam pare deplasat, mai ales cînd afară totul miroase a primăvară, iar handbaliștii asudă prin săli, antrenîndu-se pentru ultimele „reprezentații" ale acestui, parcă prea încărcat, sezon competițional.

Așa i-am găsit pe jucătorii de la Steaua — aflați în preajma unui dificil examen: finala C.C.E. — și pe cei din lotul studențesc — și ei în pragul unei grele „sesiuni": campionatul mondial universitar — în sala Armatei, întrecîndu-se într-un meci de verificare.

Joc serios, fără amabilități gratuite. Steaua s-a angajat în această partidă cu iluzia că are în față pe V.f.L. Gummersbach. Iluzie? O echipă cu Penu în poartă și cu Guneș, Kicsid, Voinea, Licu, Dan Marin, Panțîru, Bota, Ștef sau Cirlan în teren face cît deținătoarea actuală a Cupei campionilor europeni. Dacă nu și mai mult. Studenții trăiesc meciul cu gîndul la selecționatele similare ale Iugoslaviei, Cehoslovaciei sau Uniunii Sovietice. Vor fi ele mai puternice decît campioana țării noastre, cu Gruia, Gațu, Goran, Birtolom, Dincă, Stockl, Coasă și Marinescu? Greu de crezut...

In schimb, cunoscînd valoarea celor două combatante, se poate înțelege mai bine că puținii privilegiați care au fost martorii întîlnirii au putut urmări un joc extrem de echilibrat și de o intensitate egală finalei C.C.E. sau a campionatului mondial universitar. Și, apropo, de finală, solicităm pe banca jucătorilor de schimb părerea lui Iosif Iacob, jucător al echipei Steaua și în anul 1968, cînd această formație a cîștigat Cupa campionilor europeni; el ne spune: **„Ne-am pregătit serios, pentru că dorim să cîștigăm. La Dortmund trebuie să jucăm foarte rapid în atac, să facem să circule balonul cît mai repede, să nu ne pripim în finalizare. Numai așa vom măcina forța fizică, evident superioară, a gazdelor!"** De alături de noi, Gh. Gruia, lac de transpirație, intervine: **„Dacă nu se întîmplă nimic neobișnuit, și cum cunosc probitatea arbitrilor suedezi, cred că totul va decurge normal, avem toate șansele să cîștigăm. Ne-am odihnit, ne simțim bine și așteptăm încrezători finala".**

Ton optimist, deci. Ton pe care însă îl retează scurt antrenorul Cornel Oțelea, nemulțumit de modul în care elevii săi se descurcă în apărare: **„Dacă jucăm așa în apărare, nu văd eu cum putem cîștiga. Priviți ce ușor depășește Guneș pe extremă! Atenție, mai multă atenție și mobilitate în defensivă. Victoria în finală, dacă o vom obține, se va edifica nu pe atac, ci pe apărare!".**

Călin ANTONESCU

La Timișoara

MASĂ ROTUNDĂ CU 4 JUDEȚE

Astăzi are loc la Timișoara, sub egida Centrului metodologic de studii și documentare de pe lîngă C.J.E.F.S. Timiș, o masă rotundă cu tema: **„Aplicarea metodei de antrenament cu intervale în lecția de vîrf a ciclului săptămînal în perioada precompetițională la handbal"**. Susținerea lecției practice model de antrenament va fi efectuată de către conf. univ. **Ioan Kunst-Ghermănescu**, antrenor emerit și secretar al C.N.E.F.S.

Manifestația, organizată în cinstea Semicentenarului Partidului și la care vor participa antrenori și profesori de educație fizică din județele Arad, Caraș-Severin, Hunedoara și Timiș, se va încheia cu un ciclu de filme sportive.

LUCRĂRILE CONGRESULUI U.G.S.R.

ASOCIAȚIA SPORTIVĂ, FACTOR DETERMINANT PENTRU REALIZAREA SPORTULUI DE MASĂ

(Urmare din pag. 1)

„În ciuda acestui efort material, demn de toată stima, a spus în continuare vorbitorul, consider că este necesar să reflectăm cu responsabilitate la aprecierea profund realistă, rostită de tovarășul NICOLAE CEAUȘESCU cu prilejul plenarei Comitetului Central al Partidului Comunist Român din 10—11 februarie: «Dar dacă ne-am gîndi mai cu seamă la activitatea politico-educativă și la activitatea sportivă de masă — care trebuie să cuprindă pe toți oamenii muncii, întregul tineret — nu ne putem declara satisfăcuți cu rezultatele obținute de sindicate.»

După părerea noastră, neajunsul cel mai caracteristic stă în faptul că educația fizică și sportul n-au reușit peste tot să facă parte integrantă din preocupările și din activitatea sindicatelor. Din această pricină, activitatea sportivă de masă are un caracter limitat. Unele asociații sportive și din păcate chiar unele organe sindicale manifestă un interes exagerat pentru o singură echipă sau un număr restrîns de sportivi participanți în competiții oficiale, neglijînd în schimb acțiunile consacrate marii mase de salariați. Un număr însemnat de întreprinderi și instituții nu dispun nici măcar de o bază sportivă simplă, iar în cazul altora se desființează cu voie sau fără voie chiar și bruma de baze și instalații pe care le-au avut, călcîndu-se evident legea. Spațiile de care dispun casele de cultură ale sindicatelor nu sînt întotdeauna valorificate și pentru anumite activități sportive potrivite țelurilor acestor așezăminte. Se face încă prea puțin pentru activitatea recreativă în stațiunile balneoclimaterice, acolo unde își petrec concediul atîția oameni ai muncii.

Combătînd căutarea exclusivă a performanței, trebuie să promovăm consecvent formele de activitate motrică menite să contribuie la menținerea sănătății și la ameliorarea potențialului productiv al oamenilor muncii. Gimnastica individuală, drumeția, jocul de popice sau înotul, întrecerile sportive în cadrul unităților de producție și o mulțime de alte activități cu caracter recreativ — a căror organizare necesită doar un efort de imaginație — trebuie să-și găsească locul în fiecare întreprindere sau instituție, potrivit tradiției locale, gustului sau preferințelor salariaților. Firește că în această direcție sarcina principală revine asociației sportive, care nu se poate dispensa însă de sprijinul organelor sindicale, pentru a deveni cu adevărat unitate viabilă, cu inițiativă și cu o arie de preocupări mult mai largă".

NECESITATEA UNEI CÎT MAI LARGI CUPRINDERI A OAMENILOR MUNCII ÎN ACTIVITATEA SPORTIVĂ

(Urmare din pag. 1)

sport, turism și agrement, se impune extinderea inițiativelor din cadrul unor întreprinderi, instituții și asociații sportive, care, prin folosirea fondurilor proprii și participarea masei de salariați și a tineretului, au inițiat acțiuni de amenajare a bazelor sportive pe lîngă întreprinderi și cvartale de locuințe, construirea unor cabane în cadrul unor zone turistice și de agrement din apropierea localităților, precum și pentru o mai bună și intensă utilizare a terenurilor și stadioanelor existente. Este necesar să fie mai mult solicitat aportul ministerelor, al conducerilor centralelor industriale, întreprinderilor și instituțiilor, care prin lege sînt obligate să sprijine din punct de vedere material desfășurarea activității sportive în rîndul salariaților.

Pentru îmbunătățirea sportului de performanță, sindicatele, împreună cu organele Consiliului Național pentru Educație Fizică și Sport, să sprijine, cu prioritate, acele ramuri de sport pentru care există condiții materiale, cadre tehnice și posibilități largi de selecționare a elementelor talentate și care au perspectiva unor rezultate valoroase în competițiile interne și internaționale".

MAI MULTE POSIBILITĂȚI DE SPORT ȘI TURISM

Numeroase observații, propuneri și sugestii privind activitatea sindicatelor pe linia educației fizice și a sportului au rezultat și din dezbaterile Comisiei în domeniul cultural-educativ, al sportului și turismului. Iată cîteva dintre opiniile exprimate aici:

Septimiu Todea, adjunctul șefului Secției sport a C.C. al U.T.C.: **„Consider că organizațiile U.T.C., împreună cu cele sportive și sindicale, au datoria de a găsi forme cît mai variate, atractive, pentru convingerea cît mai multor tineri de a participa la acțiunile de masă și turistice. Nu este ușor, desigur, însă trebuie ca împreună să facem totul pentru dezvoltarea sportului de masă, pentru asigurarea continuității sale".**

Maria Pătrașcu, președinta Comitetului sindicatului învățămînt Timișoara: **„Pentru continua impulsionare a activității sportive de masă cred că organizarea unor întreceri pe ramură de producție, pînă la nivel republican, ar angrena un mare număr de salariați. Organele C.N.E.F.S. și-au adus o contribuție reală la obținerea acestor succese, însă mi se pare că anumite deficiențe se cuvin înlăturate. Se observă o anumită neconcordanță între calendarul sportiv al cluburilor și asociațiilor și bugete (în sensul că fondurile vin cam tîrziu în unitățile sportive). De aceea, propun ca bugetele să fie repartizate spre cluburi și asociații cel mai tîrziu pînă în luna noiembrie. De asemenea, propun reanalizarea sistemului de disputare a diviziei C la fotbal, care este prea costisitor."**

Valentin Paraschiv, președintele clubului Nicolina Iași: **„E timpul ca asociațiile sportive să se ocupe mai mult de organizarea unor acțiuni atractive, care să stîrnească interesul unui număr mai mare de tineri, ca educația fizică să devină, într-adevăr, un bun al maselor, și să se îngrijească nu numai de echipele de fotbal din divizia C sau din campionatele județene. Sînt secții așa-zise de performanță, care de 4—5 ani lucrează «în perspectivă», și care n-au realizat nimic. Se impune a se acorda un sprijin deosebit secțiilor de mare performanță, în componența cărora activează sportivi selecționați în loturile olimpice. Propun înființarea, la Iași, a clubului Consiliului sindical municipal, iar pe plan republican, constituirea unei echipe sindicale. În ceea ce privește Legea nr. 29, se prevede sprijinul ce trebuie acordat activității sportive de către ministere, dar cum anume trebuie acordat acest sprijin, nu este clar, după părerea mea. Cred că ar fi cazul să se precizeze, în Lege, ca din fondurile întreprinderilor o anumită cotă să fie alocată activității sportive"**

Constantin Andonescu, președintele sindicatului uzinelor Progresul Brăila: **„Clubul nostru sportiv este decis să lupte pentru calitate. Dovadă că o seamă de luptători, boxeri, fotbaliști au fost selecționați în diferite loturi naționale. Avem patru campioni de juniori la box. O dată cu îmbunătățirea conținutului activității, ne-am pus la punct și inventarul bazei noastre sportive. Cred că ar fi normal ca bazele construite din banii mișcării sindicale să treacă în patrimoniul sindicatelor. Dispunem de o sală, construită voluntar, dar echipele sindicale plătesc pentru antrenament 90 de lei pe oră consiliului sportiv județean".**

Intervențiile participanților au cuprins numeroase sugestii privind organizarea unor competiții cu un caracter larg. S-a subliniat adesea necesitatea îmbunătățirii activității în domeniul turismului de masă.

lupte

TREI „TRIUNGHIULARE" ÎN DIVIZIA A LA „LIBERE"

În campionatul diviziei A de lupte libere, 9 din cele 18 echipe sînt programate să susțină partidele etapei a III-a în Capitală.

Astăzi, în sala Dinamo, de la ora 16, se vor disputa meciurile unui „triunghiular", decisiv pentru clarificarea primelor locuri în clasamentul seriei vest: **Dinamo București, Steagul roșu Brașov** și **Progresul București**, echipe care înaintea etapei de azi sînt clasate în această ordine. Dinamoviștii se pare că au șansa de a-și păstra poziția de lideri, deoarece beneficiază de avantajul terenului. Luptătorii brașoveni nu-l au în formație pe Francisc Ambruș (plecat cu echipa națională în Suedia), care le-ar fi adus, cu siguranță, puncte prețioase în ambele partide. La Progresul, antrenorul Paul Vatrici se străduia ieri să-și ascundă îngrijorarea cînd i-am solicitat părerea despre întîlnirile de azi.

Mîine, celelalte două „triunghiulare" (seria est): **Tomistex Constanța — Nicolina Iași — Rapid București** (sala Giulești, de la ora 10) și **Mureșul Tg. Mureș — I.M.U. Medgidia — Steaua**, (sala Steaua, din Calea Plevnei, tot de la ora 10). Rapid poate obține victorii în ambele confruntări cu toate că ocupă doar locul 7 în clasament, în timp ce adversarele au poziții fruntașe: Nicolina — locul 3, iar Tomistex — 4. Steaua se pare că nu va avea dificultăți în duelurile de mîine, deși va fi lipsită de 4 titulari (aflați în Suedia).

ÎN ATENȚIA PESCARILOR SPORTIVI!

O dată cu umplerea lacului Herăstrău, pescarii sportivi sînt invitați duminică 28 martie, între orele 6—7 dimineața, pe lacul Herăstrău, în porțiunea cuprinsă între șoseaua București — Ploiești și stăvilarul lacului Băneasa, unde s-a suprapopulat zona cu mari cantități de pește.

Accesul pescarilor sportivi este admis, în mod deosebit, numai la data și orele anunțate.

baschet

„CU SIGURANȚĂ, NE VOM CALIFICA!"

Micro-interviu cu maestrul emerit Mihai Albu

O vizită scurtă și plăcută făcută la redacție de maestrul emerit al sportului Mihai Albu, de care am „profitat" prompt pentru a-i pune cîteva întrebări legate de principalul examen al echipei naționale de baschet masculin:

— Ne calificăm pentru Essen? (**n.r.**: în această localitate se va disputa ediția 1971 a campionatului european).

— Cu siguranță, ne vom califica!

— Ce determină această certitudine?

— Valoarea mai slabă a principalei adversare, reprezentativa Ungariei, pe care echipa României a învins-o de două ori la cîte 20 de puncte înaintea „europenelor" din 1969 (și încă la Budapesta). Ultima dată am văzut selecționata Ungariei în 1970, la turneul de la București (din păcate, din tribună), cînd de asemenea a evoluat la un nivel care îmi îndreptățește optimismul. Mai presus de aceste aprecieri, este, însă, încrederea în coechipierii mei care se pregătesc cu toată seriozitatea și sînt convins că vor face totul pentru calificare.

— Cum vezi „5"-ul de bază?

— Diaconescu, Albu, Popa, Tarău și Novac.

— În ipoteza că vom participa la Essen, pe ce loc crezi că ne vom clasa?

— Cu Novac perfect valid, am convingerea că vom ocupa unul din primele patru locuri, indiferent de seria în care ne vom afla, de eventualele situații nefavorabile ce s-ar ivi pe parcurs.

În fața unor declarații atît de categorice, nu putem decît să ne înclinăm și să urăm deplin succes echipei noastre naționale, în primul rînd pentru turneul de calificare de la Katowice unde va avea de înfruntat selecționatele Poloniei, Ungariei, Danemarcei și Țării Galilor.

D. STANCULESCU

ȘEDINȚA COMITETULUI FEDERAL

Astăzi, la ora 16, are loc, în sala de la etajul VIII a sediului C.N.E.F.S., plenara Comitetului federal, în cadrul căreia va fi analizată activitatea pe anul 1970, va fi definitivat planul de măsuri pentru anul în curs și vor fi discutate problemele actuale ale baschetului nostru.

gimnastică

(Urmare din pag. 1)

da următoare, cînd vor atinge forma sportivă cerută de competițiile de anvergură.

Cum era și normal, întrecerea masculină a fost mai echilibrată, deși la unii dintre componenții echipei noastre a reieșit mai clar insuficienta pregătire pentru actuala etapă. În luna care a mai rămas pînă la campionatele internaționale, este necesar ca atît gimnaștii care au îmbrăcat joi tricourile cu stema țării, cît și cei ce au urmărit întrecerea din tribună, să lucreze mai mult la ținuta de concurs, capitol deficitar în disputa cu gimnaștii sovietici. În ceea ce privește nivelul noilor exerciții liber alese, ni se pare firesc să ne pronunțăm după ce-i vom fi urmărit pe gimnaști și în cadrul tradiționalei noastre competiții anuale, campionatele internaționale.

Oricum, experiența acestor concursuri, cu toate neajunsurile determinate de stadiul de pregătire, ni se pare interesantă, evidențiindu-se cîteva potențe reale ale gimnasticii noastre, iar startul internațional oficial îl putem aprecia ca promițător.

RUGBY

DINAMO — GRIVIȚA ROȘIE

PRIMUL DERBY AL RETURULUI

Punctul de atracție al etapei a XIV-a a campionatului diviziei A de rugby (a 3-a din retur) îl constituie meciul **Dinamo — Grivița Roșie**, primul derby din sezonul de primăvară. Înaintea disputei directe de duminică cele două protagoniste sînt despărțite în clasament doar de un punct: Grivița Roșie se află în frunte cu 35 p., în timp ce Dinamo ocupă locul 3 cu 34 p., la egalitate cu Steaua, situată pe locul 2 datorită unui esaveraj mai bun.

Este evident că în cazul unei victorii a rugbyștilor de la Dinamo, care nu trebuie exclusă (ea ar însemna și o revanșă după acel 3—6 din tur, de pe Parcul copilului), clasamentul ar putea suferi modificări. Dinamo speră în victorie și în perspectiva de a urca în această etapă cel puțin un loc.

O asemenea perspectivă se conturează cu destule șanse, dacă ținem seama de faptul că Steaua susține un meci important la Timișoara în compania lui „U". Meci greu pentru rugbyștii militari, poate mai greu chiar decît cel de la Iași cu Politehnica din etapa precedentă.

Și celelalte partide ale etapei se anunță interesante. La București, Constructorul va încerca să repete performanța de duminica trecută, forțînd o nouă victorie, de data aceasta în dauna Științei Petroșani, în timp ce Rapid, pe teren propriu, se arată hotărîtă să fie mai insistentă în partida cu C.S.M. Sibiu (așa cum n-a făcut în cea cu Agronomia Cluj).

În țară, Farul Constanța, care pare să-și fi găsit cadența, este pregătită să o stopeze din drumul către o poziție de mijloc a clasamentului pe Politehnica Iași, revelația etapei precedente, iar Agronomia Cluj, greu de încercat acasă, se gîndește la o victorie în fața Rulmentului Bîrlad.

În linii mari, o etapă care ar putea determina unele perturbații în clasament și complica disputa pentru titlu...

bob

CONCURS LA PIATRA ARSĂ

Stagiul de pregătire făcut de 20 de boberi începători pe minipîrtia amenajată pe platoul Bucegilor, la Piatra Arsă, s-a încheiat cu un concurs. S-au efectuat două manșe a cîte 380 m, la care au luat parte 10 echipaje.

Iată ordinea primilor clasați: 1. Secui—Vîlcea (Voința Sinaia), 2. Florea—Săndulescu (A.S.A. Brașov), 3. Milu—Filip (Energia Cîmpina), 4. Bîrliga—Vîlcea (Vulturul Comarnic), 6. Bărbieru—Solomon (C.F.R. Brașov), 6. Frățilă—Băcioiu (S. C. Sinaia).

atletism

„VIITORUL" SPARGE... GHEAȚA!

Școala sportivă experimentală Viitorul și-a luat sarcina organizării primului concurs în aer liber din sezonul competițional al anului 1971. Tocmai de aceea evenimentul se cere subliniat ca atare. Competiția va avea loc săptămîna viitoare, joi (de la ora 9,30 și 16), vineri și sîmbătă (de la ora 9,30). În afara atleților școlii, la întrecerile programate pe stadionul Viitorul din parcul „23 August", vor putea lua parte și alți sportivi, cîte unul din fiecare secție bucureșteană la fiecare probă.

Gheața va fi deci spartă chiar săptămîna viitoare! Pe cînd alte concursuri, pe alte stadioane (și din fericire Capitala are încă multe altele), cu alți concurenți? Să nu uităm că de la sfîrșitul săptămînii ce vine elevii intră în vacanță. Ar putea fi poate un bun prilej de a organiza ceva pentru ei. Așteptăm!

În altă ordine de idei, se impune ca asociațiile și cluburile sportive, care dețin baze de atletism, să treacă de urgență la amenajarea lor (revizuirea și completarea materialelor, aranjarea pistei și a celorlalte amplasamente etc.) astfel ca întrecerile din primăvară să se poată desfășura în cele mai bune condiții. Fiecare zi este acum importantă pentru pregătirea atleților, în fața cărora stă un program de concursuri extrem de încărcat, nu numai în ceea ce-i privește pe fruntași, ci și pe ceilalți atleți din eșaloanele următoare.

La sfîrșit de săptămînă

- În sala de la „23 August" va avea loc astăzi (de la ora 16.30) și mîine (de la ora 8.30) etapa a II-a a competiției organizate de C.M.E.F.S. București în cinstea Semicentenarului partidului.
- Mîine, de la ora 9, în incinta stadionului Tineretului, Consiliul municipal al sindicatelor, prin asociația P.T.T., organizează o competiție de cros în cinstea Semicentenarului. Pot lua parte alergători din cluburile și asociațiile bucureștene, copii, juniori I, II, III și seniori (băieți și fete).

judo

RECORD DE PARTICIPARE LA FINALELE PE CAPITALĂ

Astăzi și mîine, de la ora 16, sportivii în kimonouri din cluburile și asociațiile sportive bucureștene vor susține, în sala Floreasca, meciurile decisive pentru calificarea în finalele campionatelor republicane individuale ale seniorilor (17—18 aprilie). Privind listele celor înscriși am constatat că de astă dată vor concura aproape 200 de judoka — record de participare — pentru cele 20 de locuri rezervate finaliștilor din Capitală.

La prima categorie, 63 kg, deosebit de pasionant se anunță duelul campionilor republicani ai ultimelor două ediții: **Eugen Georgescu** (I.O.R.) și, respectiv, **Dan Georgescu** (Rapid). Echilibrate vor fi întrecerile de la categoria 70 kg. **Ion Tratan** (Universitatea) și **Marian Florea** (Șc. sp. nr. 2), considerați favoriții categoriei, vor avea de înfruntat asalturile rapidistului **Mihai Șaramat**, care a absentat din cauza unui accident, de la finalele de anul trecut. Prima șansă la categoria 80 kg în lipsa lui Ion Herman (accidentat la recentul turneu din Ungaria), o are **Vasile Bideac** (Șc. sp. nr. 2). El va trebui să treacă însă de un alt pretendent, **Dan Grigore** (Universitatea). La cat. 93 kg se pare că primul loc va fi decis de meciul dintre **Florin Sandu** (Rapid) și **Gheorghe Helsdorfer** (Șc. sp. nr. 2). În sfîrșit, la „grea" **Florin Arjoca** (Agronomia) domină de departe, astfel că mai mult ca sigur nu va scăpa prilejul de a-și adjudeca victoria finală. Confruntările vor fi conduse de cei mai buni arbitri bucureșteni.

MOTO

ULTIMUL TRIAL ÎNAINTEA BALCANIADEI

Pregătirile alergătorilor vizați să reprezinte țara noastră la Motocrosul Balcanic se apropie de sfîrșit. Astfel, mîine va avea loc la Moreni, în organizarea asociației sportive Victoria din localitate, un ultim trial al selecționabililor, după care antrenorii **Traian Macarie** și **Otto Ștefani** vor definitiva echipa României pentru etapa inaugurală a Balcaniadei, programată în ziua de 4 aprilie în orașul iugoslav Maribor.

Primele două concursuri de verificare au scos la iveală o serie de carențe, atît în pregătirea selecționabililor cît și a mașinilor. Consecința: unii alergători fruntași s-au chinuit la mijlocul plutonului, alții au dat vădite semne de oboseală în final, iar cei mai mulți au fost nevoiți să abandoneze din cauza defecțiunilor tehnice. Credem că motocrosiștii au folosit din plin zilele acestei săptămîni pentru a șterge impresia deloc plăcută lăsată la concursurile anterioare.

În programul reuniunii de la Moreni figurează o singură probă (clasa pînă la 500 cmc) și alături de membrii lotului republican vor evolua sportivi din Ploiești, Cîmpina, Brașov, Tg. Jiu și București.

HIPISM

MÎINE, START LA HIPODROM

Menținut de 11 ani în postura de gazdă, hipodromul din Ploiești inaugurează duminică activitatea pe 1971, într-un moment în care se pornește cu pas hotărît spre înfăptuirea mult așteptatei redresări a hipismului românesc.

Desigur că interesul major al publicului îl captează problema construirii hipodromului bucureștean. Dar dacă în momentul de față este încă prematur să fie enunțate date și cifre, se poate afirma că perspectiva realizării lui a intrat în actualitate.

Cu înseninări la orizont și cu satisfacția imediată a unor amenajări efectuate în incinta cîmpului de curse ploieștean, să vedem acum care ar fi jaloanele atracțiozității din suita celor 36 de reuniuni programate duminical pînă la sfîrșitul lunii noiembrie?

De la bun început trebuie să formulăm aprecierea că spectatorii vor fi siliți anul acesta să accepte un regres al calității recordurilor, determinat de retragerea foarte timpurie din cariera de cursieri a lui Talion, Talaz și Seceriș, care din motive obiective au fost îndreptați spre reproducție. În schimb, vor fi interesante de urmărit evoluțiile celor doi șefi de generații, Gînd și Renta, problema centrală fiind dacă aceștia vor izbuti sau nu să reziste în vîrful ierarhiei. Primul deține o poziție destul de consolidată, căci are o opțiune de peste două secunde la record față de principalii săi adversari cu care urmează să dispute derbyul din acest an. În schimb, situația de lideră a Rentei ni se pare precară, deoarece socotim că ea va avea de suportat un asalt mult mai viguros din partea aspiranților la șefia generației.

Deopotrivă de interesantă va fi apariția primilor descendenți ai etalonilor Bosfor și Jidvei, care se impun atenției prin ceea ce numim „personalitatea reproducătorului". Mai menționăm perspectiva reeditării pasionantului duel dintre Mircea Ștefănescu și Gheorghe Tănase pentru cucerirea titlului de campion al antrenorilor și driverilor, iar în încheiere, bineînțeles că nu putem evita să nu pomenim de regularitatea alergărilor, exprimîndu-ne speranța că ni se va da cît mai rar prilejul să ne ocupăm de anumitele „mișcări seismice"!...

Niddy DUMITRESCU

CĂLĂRIE

PRIMUL CONCURS AL ANULUI

După o destul de lungă vacanță, amatorii călăriei vor avea posibilitatea să asiste duminică la primul concurs al anului. Întrecerea, organizată de Centrul de călărie București, reunește la start concurenți de la Steaua, Dinamo și, bineînțeles, de la clubul gazdă. De la ora 10, pe baza hipică din Calea Plevnei, vor putea fi urmăriți în probele de obstacole, copii, juniori și seniori de la cele trei cluburi.

Pentru a da posibilitate unui număr cît mai mare de spectatori să fie prezenți la concurs, INTRAREA ESTE GRATUITĂ.

SCHI

DIN PROBLEMATICA CONGRESULUI IX INTERSCHI

TEHNICA O.K.

Afluența mare de amatori pe pîrtiile de schi și exploatarea intensivă a acestora datorită mijloacelor mecanice de urcare au creat un fenomen comun tuturor pîrtiilor din lume: aspectul lor frămîntat, asemănător unui cîmp întins de mușuroaie gigantice, cioplite de coborîrile repetate ale valurilor de schiori venind în serpentine spre vale. Dacă o coborîre — indiferent de înclinația pantei — este relativ ușor executată de un schior mediu pe o pantă netedă, aceeași coborîre devine practic imposibilă, sau sursa unor chinuri și neplăcute căzături, pe o pantă măcinată, fără cunoașterea unei tehnici speciale, a unei modalități de înaintare lină, uniformă, cursivă.

Această modalitate, născută din modificarea terenului, ca o reacție de adaptare a schiorului la noile condiții, a apărut simultan de mai mulți ani în diferite țări alpine ale Europei. Ea a și fost descrisă în cîteva manuale de specialitate, dar la Congresul IX Interschi, prin importanța care i s-a acordat, a fost introdusă ca etapă de perfecționare după ciclurile de inițiere în toate școlile de schi ale lumii. Această tehnică specială poartă nume diferite, deși este vorba de același lucru. În Elveția este denumită tehnica O.K., în Franța — tehnica absorbirii (hopurilor), în R. F. a Germaniei — tehnica de compensație, în Japonia tehnica C, în Austria tehnica hopurilor ș.a.m.d.

Și dacă în multe probleme teoretice asupra procedeelor tehnice, școlile naționale de schi n-au stabilit un acord deplin, este posibil ca tehnica O.K. să fie începutul unei unificări metodice și teoretice care pînă acum este mai mult afirmată decît tradusă în fapt. Este posibil ca realitatea — starea terenurilor — să anuleze toate deosebirile de stil mai mult sau mai puțin esențiale între școlile de schi, realizînd unitatea metodică ce este posibilă și realizabilă dacă este luată mai în serios.

Ce este, totuși, tehnica O.K.? Nu vom da definiții și nici nu vom descrie mișcarea. Îi vom schița cîteva caracteristici. De aceea, nu trebuie să fim acuzați de simplism. Tehnica O.K. este o coborîre în serpentină peste și printre cîmpurile de mușuroaie în care schiorul păstrează controlul perfect asupra vitezei și direcției prin încercarea de a păstra centrul de greutate al corpului paralel cu conformația terenului. Tehnica propriu-zisă este relativ simplă: **pe hop se execută o flexie simultană a coapselor însoțită de o rotație a schiurilor exact pe vîrful hopului și sprijin pe bastonul din vale. Într-un al doilea timp, sau în șanțul dintre hopuri, schiorul continuă rotația schiurilor prin extensia laterală a cozilor schiurilor.**

Deci, cu ajutorul unor deplasări pe verticală, schiorul se adaptează simultan terenului, iar prin efectul de descărcare prin flexie — produs la nivelul schiurilor — execută de o manieră foarte degajată și cursivă schimbările de direcție.

Impresia vizuală care se degajă este a unei poziții foarte „așezate", asemănătoare oarecum celei din schiul nautic, o poziție de recul care face ca tehnica O.K. să fie perfect adaptabilă și pentru zăpadă mare.

Într-adevăr, tehnica O.K. poate deveni universală.

Mihai BIRA

box

JUNIORII BUCUREȘTENI ÎN SFERTURILE DE FINALĂ

Campionatul juniorilor bucureșteni a continuat joi seara, în sala Casei de cultură a sectorului VI, cu întrecerile din cadrul sferturilor de finale. Cu acest prilej s-au remarcat boxerii: Ștefan Ilina, Marcel Boaru, C-tin Bunea, Dan Amza și Liviu Micu. Rezultate tehnice: I. Dumitrescu (Constructorul) b.p. E. Chiricuță (Viitorul), I. Gogonea (Dinamo) b. desc. III M. Frumosu (Steaua), decizie pripită a arbitrului N. Babețin; Gh. Șerban (Steaua) b.p. D. Caraianev (C.S.Ș.), C. Piritu (Energia) b.p. N. Mincu (Voința), N. Matei (Progresul) b.k.o. II M. Simion (Voința), Șt. Ilina (Olimpia) b. ab. II T. Ioniță (Progresul), S. Cristescu (Progresul) b.p. D. Stan (Rapid), C. Bunea (Steaua) b.p. Gh. Dumitru (Voința), C. Ianeu (Steaua) b.p. C. Șerban (Steaua), T. Neață (Energia) b.p. D. Ianculescu (I.T.B.), M. Ploieșteanu (Progresul) b.p. A. Preda (Gr. Roșie), M. Boaru (Dinamo), b. ab. III P. Panaitescu (Steaua), D. Amza (Progresul) b.p. L. Micu (Steaua), I. Șerban (Voința) b.p. I. Fieraru (Dinamo), M. Petrescu (Steaua) b.ab I D. Toca (Viitorul) și C. Dumitrașcu (Dinamo) b.ab. I Gh. Tudosia (Steaua).

Daniel DIACONESCU

AZI ŞI MÎINE — ETAPA A XVIII-a

● RAPID—PETROLUL (azi de la ora 16, pe stadionul Republicii) meci de mare importanţă pentru fruntea clasamentului ● Cursa speranţelor ceferiştilor timişoreni trece mîine prin Bacău ● Va rezista liderul în faţa marii ambiţii a ieşenilor? ● U.T.A.—„U", o revanşă a „optimilor" de miercuri ● Vor obţine, oare, Universitatea Craiova şi S.C. Bacău primele victorii în acest retur?

„POLI" IAŞI — DINAMO

LA IAŞI, TESTUL COOPER!

Miercuri, în prezenţa delegatului federal **Gh. Olă**, studenţii au efectuat testul Cooper, cele mai bune rezultate fiind realizate de Simionaş, Lupulescu, Romilă şi Alecu.

Joi, Politehnica a jucat cu divizionara C, Nicolina pe care a învins-o cu 3—2 (1—1), prin golurile realizate de **Lupulescu** (2) şi **Mărdărescu**.

Formaţia de mîine: **Iordache — Romilă, Ianul, Stoicescu, Alecu, Mărdărescu, Simionaş, Incze IV, Lupulescu, Cuperman, Moldoveanu.**

D. DIACONESCU — coresp.

MĂRDĂRESCU: — Ajutooor, mă scufund!

DINU: — Îmi pare rău, dar n-am ce-ţi face...

C.F.R. CLUJ — F.C. ARGEŞ

PE RUTA BRAŞOV — PREDEAL — IAŞI

După meciul de Cupă, dinamoviştii au revenit la Predeal, de unde — vineri, la prînz — s-au deplasat spre Iaşi, cu autocarul.

În ceea ce priveşte echipa pe care o vor alinia mîine, antrenorii **Tr. Ionescu** şi **D. Nicolae-Nicuşor** intenţionează să utilizeze garnitura din partida de Cupă.

Vor lipsi în continuare **Cheran** şi **Doru Popescu**, accidentaţi.

Geo RAEŢCHI

PETRESCU ŞI SOO — ACCIDENTAŢI!

Învinşi marţi la Tg. Mureş — 0—4 cu A.S.A.! — ceferiştii clujeni n-au prea multe motive de mulţumire. **Petrescu, Soo** şi **Sorin Bretan** sînt accidentaţi, doar ultimul putînd fi recuperat pentru mîine.

După toate probabilităţile, C.F.R. Cluj va alinia următoarea formaţie: **Ocea — Burlacu, Fanea, Lupu, Roman, M. Bretan, Cojocaru, S. Bretan, Matei, O. Ionescu, Marinescu.**

C. ALBU-coresp.

DOBRIN ÎN MARE FORMĂ!

Afectaţi de înfrîngerea la... scor de miercuri (diferenţă exprimată în... 26 de ani!), piteştenii au efectuat în această săptămînă 3 antrenamente destul de tari, cu accent pe pregătirea tehnico-tactică, combinată cu un regim de recuperare fizică şi morală.

Beţe în roate...

La Cluj, argeşenii contează pe menţinerea unui ritm rapid de joc identic celui din partida de Cupă, ca şi pe aportul lui **Dobrin**, care se află într-o formă foarte bună. El a parcurs în cele 12 minute ale „Testului Cooper" 3150 m!

Antrenorul Titus Ozon preconizează următoarea formaţie: **Niculescu — Pigulea, Olteanu, Vlad, Ivan II, M. Popescu, Prepurgel, Radu, Iancu (Frăţilă), Dobrin, Jercan.**

S.C. BACĂU — C.F.R. TIMIŞOARA

ENE DANIEL SAU RUGIUBEI?

Două antrenamente la Bacău, după eliminarea din Cupă: joi, o şedinţă de pregătire pe durata a 120 de minute, cu care ocazie antrenorul **Rădulescu** s-a ocupat în special de compartimentul ofensiv, iar vineri, un joc-şcoală cu echipa de tineret (două reprize a cîte 25 de minute).

Formaţia probabilă: **Ghiţă — Kiss, Hriţcu, Velicu, Băluţă, Vătafu, Duţan, Pană, Dembrovschi, Ene Daniel (Rugiubei), Florea.**

CHIMIUC: — Greu la deal...

Aşadar, un singur semn de întrebare: se va începe meciul cu **Ene Daniel** sau cu **Rugiubei?**

Ilie IANCU — coresp.

SE SPERĂ ÎN RECUPERAREA LUI FLOAREŞ

După jocul din Cupă, feroviarii timişoreni şi-au continuat drumul spre Bacău, cu o escală în Bucureşti.

Cei doi antrenori sînt îngrijoraţi de accidentarea lui **Floareş**, dar se speră că tratamentul urmat şi repausul din această săptămînă îi vor permite reintrarea la Bacău.

Formaţia probabilă: **Corec — Pîrvu, Mehedinţi, Bodrojan, Bocşa, Seceleanu, Chimiuc, Periat (Floareş), Regep, Bojin, Panici.**

Petru ARCAN — coresp.

"U" CRAIOVA — FARUL

ANTRENAMENTE ZILNICE

Eliminaţi chiar din „16"-imi din Cupă, universitarii craioveni s-au antrenat în această săptămînă zilnic, deşi să şteargă proasta impresie pe care au lăsat-o suporterilor în meciul cu C.F.R. Timişoara.

„Marinarul ROBERT, ce sta sus la catarg..."

Joi, în meci de antrenament, Universitatea — Electroputere 4—1, la capătul unei partide în care studenţii au dovedit multă poftă de joc.

Pentru mîine, **Ştefan Coidum** mizează pe: **Pîlcă — Niculescu, Deselnicu, Bîtlan, Velea, Strîmbeanu, Ivan (Boşoteanu), Martinovici, Bălan, Oblemenco** şi **Ţarălungă.**

CU SAU FĂRĂ OPREA?

De la Sibiu, Farul a plecat — vineri dimineaţa — spre Craiova, instalîndu-se la hotelul „Jiul".

Antrenorul **Cosmoc** — care ne-a declarat că speră să smulgă un punct foştilor săi elevi — anunţă „unsprezecele" care a început meciul de Cupă, neexcluzînd posibilitatea introducerii lui **Oprea**, care aşteaptă avizul medicului.

Cornel POPA — coresp.

ST. ROŞU — PROGRESUL

NIMIC NOU LA BRAŞOV...

Joi, stegarii au susţinut un amical prelungit cu propria formaţie de tineret-rezerve, întărită cu Adamache, Necula, Florescu, Drăgoi şi Cojocaru. Rezultat: 3—1, prin golurile înscrise de Györfi, Cadar, Drăgoi şi respectiv Florescu. Pentru meciul de mîine, **Valentin Stănescu** anunţă aceeaşi echipă ca la Constanţa: **Adamache — Ivăncescu, Jenei, Olteanu, Rusu, Cadar, Balint, Gaergheli, Cojocaru, Dumitriu II, Györfi.**

Un ultim amănunt: meciul se va disputa pe stadionul Tineretului.

Carol GRUIA-coresp

DUDU GEORGESCU — PICIORUL ÎN GHIPS!

Antrenamente asidue la Progresul, după „pătania" din Cupă, cu accent pe organizarea liniei ofensive.

Sîmbătă dimineaţa, bucureştenii pleacă spre Braşov cu întregul efectiv, mai puţin **Dudu Georgescu**, care — accidentat în partida cu U.T.A. — are piciorul în ghips!

DUMITRIU II: — Cu astfel de chei nu-mi rezistă bancarii!...

După toate probabilităţile, în locul lui va apărea Matei. „11"-le probabil: **Zamfir — V. Popescu, Măndoiu, Grama, Ad. Constantinescu, Tănăsescu, Beldeanu, Sandu Ion, Matei, Năstase, Raksi.**

RAPID — PETROLUL

REINTRĂ NĂSTURESCU

Reveniţi joi dimineaţa de la Tr. Severin, giuleştenii s-au deplasat direct la Snagov-sat, unde şi-au fixat cartierul general al pregătirilor pentru meciul cu **Petrolul.** Vineri, Rapidul a efectuat un uşor antrenament avînd drept scop menţinerea condiţiei fizice.

În privinţa formaţiei, o singură noutate, importantă pentru forţa atacului feroviar: reintră **Năsturescu**, restabilit!

Iată de altfel şi „11"-le probabil: **Răducanu — Pop, Lupescu, Dan, Ştefan, Dinu, Dumitru, Năsturescu, Angelescu, Neagu, Codreanu.**

PETROLUL: — Stai DANE că mai sînt şi eu pe aici!...

Aurel PĂPĂDIE

FORMAŢIA STANDARD

După „şocul" de la Plopeni, petroliştii au efectuat joi şi vineri două antrenamente uşoare, urmărind activizarea liniei de atac, care a dovedit miercuri o neputinţă cronică.

Neputînd să-l folosească pe Ciupitu, nerestabilit, antrenorul Cernăianu va trimite în teren formaţia standard: **M. Ionescu — Gruber, Bădin, Mocanu, N. Ionescu, Juhasz, Moraru, Petruţ, Dincuţă, Dridea, Grozea.**

P. PEANĂ

AVANCRONICA NR. 18

După o miercure de fotbal şi de surprize, cu suspens-uri de 120 minute şi eliminări dictate de... ziua naşterii, să ne întoarcem din nou la campionatul nostru cel de toate zilele. Deci:

1. RAPID — PETROLUL. Ambele eliminate din „Cupă", ambele cu intenţii — mai mult sau mai puţin mărturisite — de a cuceri coroana de campion. Ce va fi astăzi, pe „Republicii"? Văzînd miercuri la lucru neputinciosul atac al profesorului Cernăianu, este sigur că Rapidul are un 0—0 în buzunar. Dacă nu mai mult...

2. POLITEHNICA — DINAMO. Iată derby-ul, confruntare de tradiţie şi orgoliu, ultima mare încercare a lui Gil Mărdărescu în aventura cuceririi promisului titlu. Dacă Politehnica pierde, ea.. pierde — probabil definitiv — contactul cu plutonul „evadat"; dacă Dinamo pierde, lucrurile se complică şi campionatul cîştigă în tensiune, urmînd să-şi desemneze „aleşii" abia pe ultimele lungimi. Cum nouă ne plac — recunoaştem — lucrurile complicate, sîntem gata să scriem 1, victoria voinţei, păstrîndu-ne rezerve (puţine) şi pentru 2, victoria contraatacului viclean, „made" în Ştefan cel Mare.

3. SPORT CLUB — C.F.R. TIMIŞOARA. Un meci care altă dată ar fi fost floare la ureche pentru băcăuani, dar care mîine poate fi din cale-afară de încurcat, pentru că: a) Dembrovschi, sensibilizat de accidentări, nu se simte în largul său cu un „jandarm" lîngă jambieră, şi Tache Macri ştie acest lucru mai bine decît noi, b) ceferiştii au jucat de la egal la egal în ultimele 10 zile cu 3 din echipele primei jumătăţi a clasamentului. În orice caz, mîine — cu o jumătate de oră înaintea începerii restului partidelor — vom şti dacă timişorenii au într-adevăr resurse pentru un „maraton" de 15 etape sau n-au fost altceva decît nişte abili sprinteri, în imaginaţia cărora antrenorul cu diplomă la Coverciano a aprins o scînteie de licurici...

4. U.T.A. — „U" CLUJ. Reeditarea confruntării din „Cupă", adjudecată de studenţi. Să facem, însă, o altă socoteală, fidelă pentru o echipă „ciclică", precum cea de pe malurile Someşului: cu Rapidul, Anca şi ceilalţi au jucat de minune, fiind la un pas de un draw (meritat), la Bucureşti; cu Steaua, echipa a părut veştejită şi apatică, pierzînd fără drept de apel; cu U.T.A. s-a trezit, dominînd autoritar; iar mîine... Numai Barbu ar putea arunca la coş raţionamentul nostru, încredinţat hîrtiei o dată cu vestea că Domide, speranţa nr. 1 a gazdelor, va urmări meciul din tribună.

5. STEAGUL — PROGRESUL. În mod normal, braşovenii intră pe teren, joacă şi cîştigă. Cu condiţia ca Progresul să... nu-şi fi uitat acasă legitimaţiile!

6. UNIVERSITATEA CRAIOVA — FARUL. Nu ştim ce ne face să credem că, după atîtea zile morocănoase, va răsări — în sfîrşit — soarele şi la Bănie...

7. C.F.R. CLUJ — F. C. ARGEŞ — 1, x, 2.

8. STEAUA — JIUL. În tur, 1—1. În retur, nouă şanse din zece pentru gazde, care par să-şi fi găsit — după cîte căutări! — linia de plutire, cu subtilul Iordănescu (eventual) la timonă, cu cumînţitul Coman între stîlpii porţii...

Ovidiu IOANIŢOAIA

CUM VA ARĂTA LUNI ACEST CLASAMENT?

1. DINAMO	17	9	5	3	31—14	23
2. Rapid	17	7	8	2	20—11	22
3. U.T.A.	17	10	1	6	27—17	21
4. Petrolul	17	9	3	5	22—18	21
5. Steagul roşu	17	8	4	5	13—11	20
6. Farul	17	8	4	5	26—25	20
7. Politehnica	17	8	3	6	30—24	19
8. Steaua	17	6	6	5	23—21	18
9. Univ. Craiova	17	7	4	6	13—14	18
10. Sport Club Bacău	17	7	1	9	23—23	15
11. F. C. Argeş	17	5	5	7	20—24	15
12. „U" Cluj	17	6	2	9	17—20	14
13. C.F.R. Cluj	17	6	2	9	21—30	14
14. Jiul	17	6	1	10	16—22	13
15. Progresul	17	3	4	10	11—21	10
16. C.F.R. Timişoara	17	4	1	12	11—29	9

STEAUA — JIUL

IORDĂNESCU AŞTEAPTĂ AVIZUL MEDICULUI

Reîntorşi joi dimineaţă în Capitală, steliştii şi-au reluat imediat pregătirile pentru jocul de duminică, efectuînd două antrenamente cu intensitate scăzută, intenţia antrenorilor fiind menţinerea pregătirii fizice.

Visul portarului STAN

Singura incertitudine în alcătuirea formaţiei este legată de prezenţa în teren a lui **Iordănescu**, uşor accidentat la Tîrgovişte; se aşteaptă avizul medicului.

În rest: **Coman — Sătmăreanu, Ciugarin, Hălmăgeanu, Cristache, Ştefănescu, Vigu, Pantea, Tătaru, Dumitriu III, Negrea.**

Florin SANDU

ATENŢIE LA NAIDIN!

Joi, într-un „amical", Jiul a întrecut cu 3—0 (1—0) pe Ştiinţa Petroşani (div. C), prin golurile realizate de Naidin (3), în formă excelentă.

Pentru mîine, antrenorul **Bălănescu** anunţă cîteva schimbări în formaţie, cu reapariţia lui **Nădăşan** şi remanierea atacului.

Aşadar: **Stan — M. Popescu (Georgescu), Caramalis, Dodu, Tonca, Urmeş, Nădăşan, Ion Constantin, Libardi, Sandu, Naidin.**

Şt. BALOI — coresp.

U.T.A. — „U" CLUJ

NU VOR JUCA FL. DUMITRESCU ŞI DOMIDE!

Reveniţi la Arad, textiliştii şi-au reluat pregătirile vineri, cu gîndul la perspectiva revanşei ce li se oferă în numai cîteva zile.

Antrenorul Dumitrescu are mari probleme în alcătuirea formaţiei, indisponibilităţii, mai vechi, a lui **Fl. Dumitrescu** adăugîndu-i-se cea a lui **Domide**, lovit în meciul de la Hunedoara.

Formaţia preconizată: **Gornea — Birău, Lereter, Pojoni, Popovici, Petescu, Schepp, Axente, Calinin, Kun II, Sima.**

ÎNCREDERE ÎN BARBU!

Întorşi de la Hunedoara, studenţii au făcut vineri un antrenament intens, iar sîmbătă au plecat spre Arad.

Antrenorul DUMITRESCU: — În ceea ce priveşte jocul cu clujenii, avem şi noi unele PUNCTE... de vedere!

Antrenorul Sepci, mulţumit de evoluţia elevilor săi în Cupă, anunţă păstrarea formaţiei de miercuri, în care **Barbu** şi-a cîştigat locul printr-o excelentă evoluţie.

V. MOREA

Desene de AL. CLENCIU

Încheindu-şi pregătirile în vederea meciului cu Bulgaria

JUNIORII NOŞTRI AU PLECAT LA SOFIA CU SPERANŢA REFACERII TERENULUI PIERDUT

Mateescu şi Ciocîrlan — recuperabili ● O vizionare bine venită ● Nici Aelenei n-a fost scutit de dojană

După amicalul susţinut cu Granitul, preparativele juniorilor tricolori, în vederea meciului cu Bulgaria, au continuat, variat, metodic, la cartierul lor general de la Centrul „23 August": joi dimineaţa, ei au luat parte, pe terenul principal din incinta complexului, la o lecţie de antrenament care a durat 60 de minute. În afară de Mateescu şi Ciocîrlan, accidentaţi, dar recuperabili (lui Mateescu i s-au scos ieri copcile), toţi ceilalţi componenţi ai lotului au executat cu conştiinciozitate programul, manifestînd multă poftă de lucru. După-amiază, juniorii s-au relaxat sub forma unei plimbări prin parcul din apropiere.

În sfîrşit, ieri, după micul dejun, întreg lotul a fost convocat în sala de vizionare unde a revăzut filmul jocului cu Turcia, desfăşurat, după cum se ştie, duminica trecută la Cîmpina. A fost un fel de film... şcoală, în care Donose, Cojocaru, Smarandache et comp., stînd în fotolii, au putut lua cunoştinţă de erorile tehnico tactice săvîrşite de ei pe gazon. De altfel, şi antrenorii lor Constantin Ardeleanu şi Vasile Zavoda au intervenit adesea pe fază (fără menajamente), punctînd cu observaţii judicioase greşelile individuale şi colective. Întreaga echipă şi-a putut da seama perfect că ea n-a constituit în teren ceea ce se înţelege printr-un „bloc funcţional", că diferitele linii n-au păstrat spaţiile cuvenite între ele, lăsînd mari zone descoperite, la discreţia adversarului. De aici, şi defectuoasa colaborare în teren, desele situaţii în care apărătorii noştri au fost prinşi pe picior greşit chiar şi atunci cînd ofensiva adversă s-a desfăşurat în inferioritate numerică.

Nici Aelenei, de departe cel mai bun om al echipei, n-a fost scutit de dojană: **„ai acţionat fără greş la mijlocul terenului, dar ai apărut prea rar şi prea timid la finalizare"** — i-a spus Constantin Ardeleanu.

Oricum, vizionarea a fost bine venită. Aşteptăm să vedem rezultatele, mîine, la Sofia, pe gazonul stadionului Vasil Levski, unde juniorii români au în primul rînd de recuperat ceea ce au pierdut duminica trecută la Cîmpina, prin acel rezultat de egalitate cu echipa Turciei.

G. NICOLAESCU

Lotul de juniori a plecat aseară spre Sofia, unde a sosit în cursul dimineţii de astăzi. Au făcut deplasarea următorii jucători: **Costaş, Bucaru** — portari; **Dobrău, Smarandache, Micloş, Ciocîrlan,** — fundaşi; **Donose, Mateescu, Bölöni, Dumitriu** — mijlocaşi; **Ion Ion, Sandu Mircea, Aelenei, Cojocaru, Blejuşcă** — înaintaşi.

Lotul este însoţit de antrenorii **Constantin Ardeleanu** şi **Vasile Zavoda.**

Unde mergem?

SÎMBĂTĂ

FOTBAL: Stadionul Republicii, ora 14: Rapid — Petrolul Ploieşti (tineret-rezerve), ora 16: Rapid — Petrolul (divizia A).

INOT: Bazinul „23 August", de la ora 18: întîlnirea dintre reprezentativele masculine ale României şi Poloniei.

LUPTE: Sala Dinamo, de la ora 16, reuniune în cadrul campionatului diviziei A la libere: Dinamo Bucureşti-Steagul roşu Braşov-Progresul Bucureşti; **Sala de atletism de la Centrul „23 August",** de la ora 16, meciuri de greco-romane, la juniori, faza pe Capitală a campionatului republican.

VOLEI: Sala Giuleşti, ora 16: Medicina—Aurora (B m).

DUMINICĂ

ATLETISM: Stadionul Tineretului, de la ora 9: crosul organizat de asociaţia sportivă P.T.T.

BASCHET: Sala Floreasca, de la ora 10: Lic. 35—Rapid (div. şcolară şi de junioare), Voinţa—Sănătatea Satu Mare (Div. A f); **Sala Constructorul,** de la ora 10: Politehnica—A.S.A. Cluj, Constructorul—I.E.F.S. (meciuri în cadrul diviziei feminine A): **Sala I. L. Caragiale,** de la ora 10: Lic. 35—Lic. Gh. Şincai (m), Şc. sp. nr. 2—Şc. sp. Giurgiu (f), Şc. sp. nr. 2 — Dinamo (m), meciuri în cadrul diviziei şcolare şi de juniori.

BOX: Sala clubului Grivita Roşie, de la ora 10: semifinalele campionatului municipal Bucureşti.

CALARIE: Baza hipică din Calea Plevnei, de la ora 10: concurs de obstacole.

CICLISM: Şos. Olteniţei, km 11 (Popeşti — Leordeni), ora 10: „Cupa Olimpia".

FOTBAL: Stadionul Republicii, ora 14: Steaua — Jiul (tineret-rezerve), ora 16: Steaua — Jiul (divizia A). **Stadionul Metalul** (Pantelimon), ora 11: Metalul — Dunărea Giurgiu (divizia B).

INOT: Bazinul „23 August", de la ora 18: întîlnirea dintre reprezentativele masculine ale României şi Poloniei.

LUPTE: Sala Giuleşti, de la ora 10: Rapid Bucureşti — Tomistex Constanţa — Nicolina Iaşi; **Sala Steaua,** de la ora 10, Steaua — Mureşul Tg. Mureş — I.M.U. Medgidia, partide în campionatul diviziei A la libere; **Sala de atletism de la Centrul „23 August",** de la ora 10: întîlneri din etapa pe Capitală a campionatului republican de juniori la greco-romane.

RUGBY: Stadionul Constructorul, ora 9,30: Constructorul — Ştiinţa Petroşani; **Stadionul Giuleşti,** ora 9,30; Rapid — C.S.M. Sibiu; **Stadionul Dinamo,** ora 11,30: Dinamo — Griviţa Roşie (meciuri în cadrul etapei a 14-a a diviziei A).

VOLEI: Sala Dinamo, ora 8: Flacăra roşie — Electromotor Piteşti (B f); Viitorul Universitatea Iaşi (B f), Dinamo — Politehnica Galaţi (A. m); **Sala Progresul,** ora 8: Progresul — Sănătatea Tîrgovişte (B f), I.E.F.S. — Unirea Tricolor Brăila (A m), Filectra — Politehnica Iaşi (B m); **Sala Institutului Pedagogic,** ora 8: Universitatea — Voinţa Constanţa (B. f).

MÎINE, ÎN DIVIZIA B

Programul etapei de mîine, a XVIII-a, a campionatului diviziei secunde cuprinde meciuri interesante:

În seria I, ambele echipe ce vizează un loc în „A", **A.S. Armata Tg. Mureş** şi **Sportul studenţesc Bucureşti,** vor evolua în deplasare. Mureşenii vor juca la Constanţa, în compania Portului. Vor reuşi elevii lui T. Bone să plece din oraşul de pe malul mării măcar cu un punct? Şansele lor de a-şi împlini această dorinţă sînt destul de reduse, deoarece constănţenii s-au arătat în formă în ultimele lor partide: au întrecut pe Sportul studenţesc şi au terminat, în deplasare, la egalitate cu Dunărea Giurgiu. Cealaltă pretendentă la locul întîi, Sportul studenţesc, va întîlni, în oraşul de la Dunăre, pe F.C. Galaţi. Pentru bucureşteni este un examen foarte dificil, însă cunoscîndu-le ambiţia cu care joacă în deplasare, n-ar fi exclus ca ei să scoată un rezultat de egalitate. În cazul că A.S. Armata şi Sportul studenţesc vor înregistra eşecuri, în fruntea clasamentului se poate produce o regrupare, datorită faptului că formaţiile clasate pe locurile următoare, **Progresul Brăila** şi **Ceahlăul P. Neamţ,** sînt favorite în partidele de mîine, ele întîlnind „acasă" echipe ce nu au cîştigat prea multe puncte în deplasare (Metrom Braşov şi, respectiv, S.N. Oltenita).

În seria a II-a, **Crişul Oradea** şi **Politehnica Timişoara,** situate pe primele locuri în clasamentul seriei, pot adăuga, mîine, cîte două puncte la zestrea actuală. Orădenii, care s-au arătat a fi bine puşi la punct cu pregătirile, vor încerca să străpungă cît mai des apărarea, de altfel destul de fragilă, a Vagonului Arad, pentru a-şi rotunji golaverajul. Studenţii timişoreni vor începe partida cu Electroputere Craiova cu aceleaşi gînduri. O repetiţie în acest sens au făcut-o timişorenii miercuri, la Craiova, avînd ca parteneră pe divizionara A — Progresul. După o repriză în care au jucat „ca la carte" şi au marcat trei goluri, în partea a doua au oprit „motoarele", de teama ca... antrenorii craioveni să nu le afle toate „secretele". Din programul etapei mai reţine atenţia partida de la Anina, dintre formaţia locală **Minerul** şi **C.S.M. Sibiu.** Ambele echipe doresc să rămînă în preajma locurilor fruntaşe pentru a profita de eventualele eşecuri ale celor din faţă şi de aceea, mîine, vor lupta din răsputeri pentru a termina învingătoare.

(p. v.)

ECHIPE SUEDEZE ÎN ŢARA NOASTRĂ

În cursul săptămînii viitoare, mai multe echipe suedeze de fotbal vor evolua în ţara noastră. Iată programul partidelor pe care le vor susţine formaţiile oaspete:

● **DUMINICĂ 28 MARTIE**

T.M. Bucureşti — A.E.K. Stockholm (teren T.M.B. ora 11).

● **MARŢI 30 MARTIE:**

Flacăra Moreni — I.F. Edsbro, Agronomia Bucureşti — I.F.K. Flenn, Electromagnetica Bucureşti — Redmansoe, Metalul Tîrgovişte — A.E.K. Stockholm, I.C.S.I.M. Bucureşti — I.F. Vimmerby.

● **MIERCURI 31 MARTIE**

Sportul studenţesc Bucureşti — I.F.K. Falkoping.

● **JOI 1 APRILIE:**

Metalul Bucureşti — I.F. Edsbro, Autobuzul Bucureşti — I.F.K. Flenn, I.O.R. Bucureşti — Redmansoe, Progresul Bucureşti — A.E.K. Stockholm, Voinţa Bucureşti — I.F. Vimmerby.

● **VINERI 2 APRILIE:**

Automatica Bucureşti — I.F.K. Falkoping.

AUTOTURISME LA ALEGERE

La toate concursurile şi tragerile obişnuite LOTO, PRONOEXPRES şi PRONOSPORT, se vor acorda şi în cursul lunilor aprilie şi mai — săptămînal — autoturisme la alegerea cîştigătorilor.

Reamintim că în această perioadă, participanţii cîştigători pot opta — la alegere — pentru un autoturism dintre cele atribuite, dacă valoarea unitară a premiilor în numerar, indiferent categoria la care a fost obţinut cîştigul, felul biletului pe care a fost obţinut cîştigul respectiv sau taxa de participare achitată per variantă (3 sau 6 lei) la Pronoexpres: 2 sau 5 lei (la Loto) este de o valoare cel puţin egală cu aceea a autoturismului ales.

În această perioadă se acordă următoarele autoturisme: MOSKVICI 408 cu radio şi rulotă (63 420 lei), DACIA 1 100 (55 000 lei), ŞKODA S 100 (53 090 lei).

Deoarece la Pronosport există o taxă unică de participare (3 lei per variantă), la acest sistem autoturismele se acordă în cazul cînd valoarea unitară a unui premiu obţinut pe o variantă cîştigătoare, indiferent categoria, felul biletului sau buletinului jucat, este egală sau superioară contravalorii unuia dintre autoturismele anunţate.

LOTO

NUMERELE EXTRASE LA TRAGEREA DIN 26 MARTIE 1971

FOND GENERAL DE PREMII: 1.651.486 lei din care 216.388 lei report.

EXTRAGEREA I: 20 56 45 19 38 34 29 24 60

Fond de premii: 923.407 lei din care 215.004 lei report cat. I

EXTRAGEREA a II-a: 36 84 3 44 81 40 46

Fond de premii: 728.079 lei din care 1.384 lei report cat. A

Plata premiilor va începe în Capitală de la 3 aprilie pînă la 10 mai; în ţară de la 7 aprilie pînă la 10 mai 1971 inclusiv.

Rubrică redactată de LOTO-PRONOSPORT.

Trimisul nostru special la C.M. de tenis de masă transmite

FORURILE TEHNICE ÎNCEP ACTIVITATEA, SPORTIVII ÎȘI ÎNCHEIE ANTRENAMENTELE

NAGOYA, 26 (prin telefon). — Apropierea primelor partide oficiale din cadrul celei de a 31-a ediții a campionatelor mondiale de tenis de masă se simte aici din ce în ce mai evident. Toate delegațiile participante, 50 la număr, sînt prezente în acest mare oraș japonez și toate echipele — fără excepție — își intensifică pregătirile, așteptînd cu înfrigurare ora startului. Selecționata feminină a țării noastre, încadrată și ea integral în această atmosferă de ultime și serioase antrenamente, care trebuie să dea răspunsuri antrenorilor nu numai pe teme strict tehnice, ci și pe acelea, mai di-

MARIA ALEXANDRU

ficile, ale acomodării cu condițiile specifice în care vor avea loc disputele, a participat în cursul zilei de vineri la o ședință de pregătire comună cu jucătoarele sovietice și cu jucătorii iugoslavi. Acest antrenament a avut loc tot în sala de sport a școlii, aflată în imediata apropiere a Halei Aichi, care va găzdui campionatele. În jurul mesei pe care **Maria Alexandru** și **Svetlana Grinberg** schimbau puternice lovituri se adunaseră numeroși ziariști și fotoreporteri.

Interesul confraților japonezi este explicabil dacă ținem seama de rezultatele ultimelor mari confruntări internaționale, în care atît **Maria Alexandru**, cît și **Svetlana Grinberg** au obținut performanțe meritorii. De altfel, într-un comentariu al agenției de presă **„Kyodo"**, difuzat aici la Nagoya, se apreciază că în întrecerea formațiilor feminine primele șanse sînt de partea reprezentativelor Japoniei, R.P. Chineze, Uniunii Sovietice și României, precizîndu-se că evoluția **Mariei Alexandru** este așteptată cu mult interes. Tot în acest comentariu, principalele favorite în disputa echipelor masculine sînt selecționatele Japoniei, R.P. Chineze și Suediei.

Rămînînd în domeniul ultimelor pregătiri, trebuie să amintesc faptul că — în sfîrșit! — organizatorii s-au decis să pună la dispoziția participanților Hala Aichi și astfel, sîmbătă dimineața, sportivele noastre vor putea să facă un antrenament de acomodare cu mesele și cu lumina acestei săli. După cum ne-au anunțat gazdele, jucătoarele românce vor avea ca parteneri de antrenament pe sportivii iranieni.

Intre timp, a început și activitatea forurilor tehnice, care au dificila sarcină de a asigura buna desfășurare a întrecerilor. După ce vineri dimineața s-a reunit Comitetul Executiv al Federației internaționale, sîmbătă se va întruni Comisia tehnică a acestei federații, iar în aceeași zi, dar după amiază, va avea loc prima întîlnire a membrilor juriului de concurs. Se vor discuta probleme de arbitraj și de organizare tehnică a disputelor, care însă nu pot furniza prea multe noutăți.

În încheiere, cîteva cuvinte despre debutul acestei mari competiții mondiale. Festivitatea de deschidere va avea loc duminică după amiază la ora 17 (ora locală), după care vor avea loc meciuri din cadrul turneului pe echipe care va dura pînă în ziua de 1 aprilie. Primele partide sînt, însă, programate ceva mai devreme, astfel că reprezentativa țării noastre va întîlni duminică dimineața la ora 11,30 (ora locală) selecționata Noii Zeelande în cadrul grupei C. Cu acest meci, **Maria Alexandru** și **Eleonora Mihalca** vor păși în cea de a 31-a ediție a C.M. și — după forma manifestată pînă în prezent — avem speranța că ele vor face primul pas cu... dreptul, confirmînd, în continuare, pronosticurile ce le situează printre protagonistele întrecerii.

Constantin COMARNISCHI

NAGOYA, 26 (Agerpres). În cadrul lucrărilor ședinței Federației Internaționale de Tenis de Masă, care au loc la Nagoya, a fost stabilit locul de desfășurare a viitoarei ediții a campionatelor mondiale. Întrecerile vor fi găzduite în anul 1973 de orașul Sarajevo (Iugoslavia). Potrivit relatărilor, următoarele ediții urmează să se dispute în India (1975), Anglia (1977) și S.U.A. (1979).

sportul în lume

La Sofia

STEAUA PE LOCUL II LA PISTOL VITEZĂ

La Sofia se desfășoară concursul internațional de tir al armatelor prietene — la probele de pistol. Formația T.S.K.A. Moscova și-a adjudecat victoria la pistol viteză cu 2357 p, iar pe locul II s-a clasat Steaua cu 2333 p, fiind urmată de Vorwärts Berlin cu 2332 p. La pistol precizie, românul Teodor Mihai a ocupat locul secund cu 549 p, proba fiind cîștigată de sovieticul Cicikov — 526 p.

În cealaltă probă, desfășurată în cadrul concursului — pistol standard — ordinea arătată astfel : 1. T.S.K.A. Sofia 2217 p, 2. Honvéd Budapesta 2206 p, 3. T.S.K.A. Moscova 2199 p, 4. Steaua 2051 p.

Corespondență specială din Moscova

PÎRGHII ALE CREȘTERII NEÎNTRERUPTE

N. S. KISELEV
redactor-șef al ziarului „Sovietski Sport" - Moscova

În aceste zile de primăvară neobișnuit de timpurie, Moscova trăiește bucuria apropierii unui eveniment de seamă în viața țării sovietice, al XXIV-lea Congres al P.C.U.S.

Dezbaterile din diferite foruri ale Proiectului de Directive cu privire la noul plan cincinal de dezvoltare, al optulea dintr-o suită glorioasă, au polarizat atenția tuturor oamenilor muncii, a întregului popor sovietic. Pretutindeni se discută despre planurile viitorului, sînt exprimate nădejdi în succesele ce vor urma. Se analizează roadele precedentului cincinal, roade ce s-au făcut simțite în cele mai variate domenii de activitate si — bineînțeles — în rîndul acestora figurînd cultura fizică și sportul.

Pentru a da o imagine a realizărilor cu care se poate mîndri la ora actuală sportul sovietic, este suficient să alegem o serie de date și cifre. În Uniunea Sovietică construcția de mari stadioane a trecut de a 4-a mie. Peste 35 000 de complexe sportive, 40 000 de terenuri acoperite, 5 000 de campinguri turistice figurează în statistica dotărilor sportive în orașe și regiuni. Se calculează că nu mai puțin de 20 milioane de locuitori ai U.R.S.S. pot practica sportul și cultura fizică, în mod simultan, pe totalul bazelor sportive existente.

Firește, asemenea mărturii ale uriașului avînt pe care l-a luat mișcarea sportivă din Uniunea Sovietică sînt motive de justificată mîndrie. Ele cuprind, totodată, expresia grijii față de om, prezentă întotdeauna în preocupările partidului leninist. Iată de ce, fără îndoială, găsim în Proiectul Directivelor Congresului asemenea sarcini privind „dezvoltarea activității de cultură fizică și sport și o mai bună folosire a bazelor sportive".

Sînt trăsături caracteristice ale colaborării strînse care există între organizațiile de partid, cele economice și cele sportive, avînd drept țel nemijlocit grija pentru sănătatea poporului. În această colaborare rodnică este cuprinsă și garanția progresului continuu al mișcării de cultură fizică și sport, o pîrghie a creșterilor neîntrerupte într-un domeniu de activitate care s-a dovedit nemijlocit legat de viața poporului sovietic.

La încheierea primului tur

U.R.S.S.–SUEDIA 8–0 ÎN DERBYUL C.M. DE HOCHEI

Ultima etapă a întrecerilor din grupa A programate la Berna a oferit, la meciul de debut, o nouă surpriză, mai ales prin proporțiile scorului. La capătul unui joc (disputat joi noaptea) în care au dominat de o manieră indiscutabilă, hocheiștii vest-germani au întrecut selecționata S.U.A. cu scorul de 7—2 (2—0, 3—1, 2—1). Este prima victorie din cadrul turneului obținută de formația R. F. a Germaniei, care a atacat foarte rapid și variat în primele două reprize, forțînd adversara la o apărare disperată. Punctele învingătorilor au fost realizate de : Hofherr (min. 5,57), Völk (13,03), Hanig (20,33), Philipp (36,21 și 38,44), Hofherr (47,56) și Kuhn (49,13). De la învinși au marcat Christiansen (28,11) și Boucha (56,23). Au condus corect Bata (Cehoslovacia) și Gerber (Elveția).

Ieri după-amiază, Cehoslovacia, în puternică revenire de formă, a întrecut categoric reprezentativa Finlandei cu scorul de 5—0 (0—0, 3—0, 2—0). Nordicii au rezistat doar o repriză, după care au fost nevoiți să recunoască superioritatea adversarilor. Învingătorii au realizat cele 5 goluri prin Farda,

STARȘINOV (U.R.S.S.)

Nowak, Nedomansky (2) și Holik.

La ora închiderii ediției am primit rezultatul derbyului grupei A : U.R.S.S. — Suedia 8—0 (4—0, 1—0, 3—0). Au marcat : Firsov (4), Mihailov (2), Petrov și Starșinov.

Clasamentul după încheierea primului tur este următorul :

1. U.R.S.S.	5	4	1	0	40— 8	9
2. Suedia	5	3	1	1	18—18	7
3. Cehoslovacia	5	2	1	2	23—15	5
4. Finlanda	5	2	1	2	13—21	5
5. R.F.G.	5	1	0	4	15—33	2
6. S.U.A.	5	1	0	4	15—29	2

REVENIRE A CICLIȘTILOR POLONEZI ÎN „TURUL ALGERIEI"

V. Selejan se menține pe locul 5

ALGER 26 (Agerpres). — Turul ciclist al Algeriei a continuat cu etapa a 9-a Batna—Constantine, în care rutierii polonezi — care pierduseră minute prețioase în ziua precedentă — au contraatacat puternic, reușind să-și plaseze trei oameni în plutonul fruntaș. O comportare bună au avut, de asemenea, cicliștii români Ștefan Suciu (locul 4 în etapă) și Vasile Selejan, sosiți în același timp cu învingătorul. Iată clasamentul etapei : 1. Czechowski (Polonia) a parcurs 117 km în 2 h 58:42 ; 2. Szurkowski (Polonia) ; 3. Hamza (Algeria) ; **4. Suciu (România) ; 5. Kreszowiec (Polonia) ; 6. Verrydt (Belgia) și alți 15 alergători — toți în același timp cu primul clasat.**

Liderul clasamentului general este polonezul Kreszowiec, urmat de Kozirov (U.R.S.S.) — la 34 sec., Maertens (Belgia) — la 2:22, Gusiatnikov (U.R.S.S.) — la 2:57 Hamza (Algeria) — la 3:59, Selejan (România) — la 5,24, Knispel (R. D. Germană) — la 5:30, Roques (Franța) — la 5:52, Peschel (R. D. Germană) — la 6:43, Szurkowski (Polonia) — la 9:40 etc.

„LUPTĂTORII ROMÂNI AU LĂSAT O FRUMOASĂ IMPRESIE ÎN BELGIA"

ne-a declarat antrenorul Marin Belușică la înapoierea în Capitală

Ieri la prînz s-au întors din Belgia sportivii români care au participat la întrecerile internaționale de lupte greco-romane organizate de federația țării gazdă. La această competiție, la care au concurat sportivi din șase țări, luptătorii noștri au avut o comportare remarcabilă, trei dintre ei urcînd pe podiumul de onoare, iar în clasamentul (neoficial) pe națiuni, România ocupînd locul II.

Unele impresii de la fața locului (Anvers) ne-au fost furnizate de antrenorul clubului Rapid București, Marin Belușică, cel care a însoțit sportivii în Belgia.

„Se cuvine să mă refer mai întîi — ne-a spus Marin Belușică — la tînărul **Ion Păun** (cat. 57 kg), care a luptat foarte deschis, realizînd numeroase procedee tehnice, fiind de fiecare dată aplaudat îndelung. El a pierdut un singur meci — în fața experimentatului Hristo Traikov (Bulgaria)—dar sînt convins că la o viitoare confruntare cu fostul campion european, Traikov, luptătorul nostru își va lua revanșa. De altfel, Traikov mi-a declarat, după meciul său cu Păun, că a fost uimit de riposta primită de la un adversar despre care nici nu auzise. O mare surpriză pentru toți cei prezenți în sala complexului sportiv din Anvers a constituit-o **Marian Ciutan** (cat. 62 kg), campionul țării noastre la juniori. În fața acestuia s-a înclinat, printre alții, și campionul (de seniori) al Belgiei Lev Dutz. Ciutan a pierdut doar partida finală cu N. Markov (Bulgaria), și aceasta numai pentru că i-a fost teamă de luptătorul bulgar. Abia în ultima repriză Ciutan s-a eliberat de trac și a executat fulgerător un tur de cap, dar în acel moment a sunat gongul. După cum se știe, **Stelian Șerban** (cat. 74 kg), a ocupat locul III, ceea ce constituie un succes notabil.

De frumoase aprecieri s-a bucurat și tînărul arbitru internațional **Ion Bobei**, fiind solicitat să conducă cele mai importante meciuri. În încheiere aș vrea să subliniez că luptătorii români — la primul lor concurs în Belgia — au lăsat o frumoasă impresie, primind încă de pe acum invitația pentru ediția de anul viitor a competiției.

Costin CHIRIAC

IGNIS VARESE–Ț.S.K.A. MOSCOVA ÎN FINALA C.C.E. LA BASCHET

Două dintre cele mai cunoscute echipe masculine de baschet de pe continent, Ignis Varese (deținătoarea trofeului) și Real Madrid, s-au întîlnit la Madrid în meci retur pentru semifinalele „Cupei campionilor europeni". Așteptată cu mare interes, partida a oferit momente de mare spectacol, în care jucătorii celor două formații și-au etalat din plin calitățile tehnice și fizice. Prima repriză, desfășurată sub semnul unui echilibru evident, s-a încheiat cu un avantaj de cinci puncte (37—32) în favoarea gazdelor. În partea a doua a jocului, baschetbaliștii spanioli au forțat ritmul, în speranța refacerii handicapului de 23 de puncte obținut de italieni în primul meci, dar apărarea bine organizată a oaspeților a împiedicat acest lucru. În final, Real Madrid a cîștigat cu scorul de 74—66.

Dintre jucătorii care au evoluat în acest excelent meci, cei mai buni au fost Brabender (21 p.), Luyk (19) de la Real Madrid, Raga (21) și Flaborea (12) de la Ignis.

Baschetbaliștii italieni vor întîlni în finala competiției formația Ț.S.K.A. Moscova.

FOTBAL — MERIDIANE

„OLIMPICII" BULGARI AU DECEPȚIONAT

Pe stadionul Wembley din Londra, în fața a numai 3 000 de spectatori, în prima întîlnire din cadrul preliminariilor J. O., reprezentativa olimpică a Marii Britanii (10 englezi și un scoțian), a dispus — așa cum am mai anunțat — de selecționata olimpică a Bulgariei, cu 1—0, prin golul înscris cu capul de Adams în min. 15.

Echipa bulgară, în rîndurile căreia au evoluat 6 internaționali din Mexic, a decepționat prin jocul confuz, lent, cu multe pase trimise fără adresă și acțiuni individuale. Excepție a făcut doar extrema dreaptă Veselinov. Bonev, care în multe meciuri internaționale a fost un jucător de bază, s-a pierdut complet, fiind schimbat în min. 60. Iakimov, excelent în meciurile de campionat, a abuzat de joc individual, ratînd și cîteva ocazii favorabile. Aparatorii, la rîndul lor, au comis numeroase greșeli.

Reprezentativa britanică a fost alcătuită din jucători ce activează în campionatele de amatori. Fără nume sonore, echipa s-a prezentat ca un colectiv bine sudat, cu o bună pregătire fizică și joc rațional. Returul are loc la 5 mai, la Sofia.

MECIURI AMICALE ȘI DE CAMPIONAT

● **Selecționata Austriei a susținut un joc de verificare la Hamburg în compania formației Hamburger S.V. pe care a învins-o cu 3—1 (1—0), prin punctele înscrise de Schmidradner, Fak și Kreuz, respectiv Uwe Seeler.**

● **Echipa Australiei a cîștigat turneul de la Tokio. Ea a învins în finală cu 6—2 selecționata secundă a Japoniei. Pe locul trei s-a clasat echipa daneză Boldklub Frem care a întrecut cu 5—1 (0—1) prima reprezentativă a Japoniei.**

● **După 19 etape, în campionatul Turciei pe primul loc se află Galatasaray cu 27 de p, urmată de formația Fenerbahce, care este pregătită de antrenorul C. Teașcă, cu 25 de p. În etapa a 19-a, Fenerbahce a întrecut cu 4—2 pe Vefa.**

● **În etapa a 26-a a campionatului francez, St. Etienne a surclasat cu 6—0 pe Bastia, iar Ol. Marseille a terminat la egalitate cu Angoulême (0—0). Alte rezultate: Angers — Reims 0—3; Strasbourg — Rennes 3—4; Sedan — Bordeaux 0—2 ; Ajaccio — Sochaux 1—0. Partida dintre echipele Nîmes și Metz a fost amînată. În clasament conduc Șt. Etienne și Marseille cu cîte 36 p, urmate de Nantes 32 p etc.**

● **În campionatul englez, Huddersfield a învins în deplasare cu scorul de 3—0 formația Crystal Palace.**

● **În cadrul sferturilor de finală (meci tur) ale „Cupei Europei Centrale", echipa austriacă Graz A.K. a jucat pe teren propriu cu M.T.K. Budapesta : 0—0.**

JOE FRAZIER A PĂRĂSIT SPITALUL

Dr. Edwin Campbell : „Clay și Frazier sînt suspendați pe o durată nelimitată..."

NEW YORK, 26 (Agerpres). — Medicul Edwin Campbell, component al Comisiei de box a statului New York, a declarat că Joe Frazier și Cassius Clay sînt suspendați în mod automat pe o durată nelimitată **„ca urmare a rănilor primite în timpul meciului susținut de cei doi pugiliști la 8 martie".** Suspendarea în asemenea cazuri este stipulată de regulamentul comisiei new-yorkeze. Dr. Campbell, confirmînd diagnosticul medicilor din Philadelphia, a dezmințit, totuși, posibilitatea unui traumatism grav de care s-ar fi bănuit că suferă Frazier. **„Dacă aș fi descoperit simptome de acest gen** — a spus Campbell — **aș fi ordonat internarea lui Frazier în spital imediat după meci".**

În același timp, Yancey Durham, antrenorul campionului mondial, a declarat că zvonurile potrivit cărora elevul său ar fi fost internat în spital pentru a fi tratat de un traumatism cerebral sînt cu totul false. **„Joe nu are nimic** — spune Durham — **Toate aceste născociri despre o eventuală boală gravă sînt ridicole. A fost vorba doar de o creștere a tensiunii arteriale și de un simplu hematom la ochi care s-a resorbit".**

În continuare, Durham a arătat că Joe Frazier nu renunță la turneul în Europa cu formația sa de muzică de jazz „Knock-outs", al cărei dirijor este, dar se va limita la muzică și probabil nu va susține meciuri demonstrative așa cum se proiectase inițial.

În cursul zilei de joi, Joe Frazier a părăsit spitalul din Philadelphia, unde fusese internat acum zece zile.

NEREGULARITĂȚILE SECUNDULUI LUI CLAY

Comisia sportivă a statului New York a hotărît să suspende pe timp nelimitat pe **Drew Brown-Bundini**, secundul lui Cassius Clay în recentul meci dintre acesta și Joe Frazier. Bundini s-a făcut vinovat de **„abateri repetate de la regulament"** deoarece, în tot decursul celor 15 reprize ale întîlnirii de la Madison Square Garden, el a strigat de pe marginea ringului lui Clay cum să acționeze în diferite situații. Deși a fost avertizat de cîteva ori, secundul lui Clay nu a renunțat să dea sfaturi ba, mai mult chiar, în repriza a 15-a, cînd Clay a fost trimis de adversarul său la podea, Bundini l-a stropit imediat cu apă pe boxerul căzut.

Joi, la ieșirea din spital, campionul mondial al „greilor" Joe Frazier *(dreapta) este întîmpinat prietenește de fostul deținător al centurii,* Floyd Patterson

Telefoto : A.P.-AGERPRES

din PRESA STRĂINĂ

STADIO

UN PYGMALION AL SCHIULUI

Victoria lui Gustavo Thoeni în Cupa Mondială a avut un larg răsunet în presa italiană de specialitate care n-a omis să amintească meritul ce revine antrenorului francez Jean Vuarnet, cel ce, de trei ani, se ocupă de pregătirea lotului național al schiorilor peninsulari.

Sub titlul „Și Vuarnet a învins", ziarul „STADIO" din Bologna publică un elogios articol la adresa antrenorului. Spicuim din el :

„Au fost unii care au spus că datorită lui Thoeni, Vuarnet a avut dreptate în polemicile cu cei ce l-au criticat. Puțini își amintesc, însă, că atunci cînd a luat în mînă lotul azzurilor, el și-a propus ca prim obiectiv Sapporo, mărturisindu-și dorința de a construi întreaga echipă după modelul lui Thoeni.

...Jean Vuarnet a fost un Pygmalion la înalt nivel și opera lui nu trebuie subapreciată așa cum încearcă unii. Din fericire, Omero Vaghi, președintele Federației italiene de schi, a înțeles că Vuarnet și Thoeni sînt două elemente inseparabile. Într-adevăr cei doi se înțeleg aproape din priviri ; cîteva cuvinte ale lui Jean îi sînt de ajuns lui Gustavo. Ni se pare concludent acest episod petrecut la începutul zilelor de glorie ale lui Thoeni, la Val d'Isère, în decembrie 1968 : Russel conducea în slalomul uriaș cu numai cîteva sutimi de secundă. Thoeni se afla pe locul secund, după prima manșă. Cînd a venit clipa startului Vuarnet s-a apropiat de Thoeni, cu țigara în colțul gurii și cu o privire numai zîmbet care spunea : nu fii îngrijorat Gustavo, ai să cîștigi în manșa a doua. Russel va fi nervos, iar tu ai să cîștigi slalomul. Ai să-l învingi ușor ! Thoeni, care dădea semne de nervozitate, s-a calmat și, într-adevăr, a cîștigat slalomul uriaș. Lucrurile s-au petrecut așa cum gîndise Vuarnet.

Apoi a venit proba coborîrii, în care Thoeni nu realizase mare lucru pînă atunci. Și Vuarnet a reușit să transforme, cu sfatul său, un slalomist prin excelență, într-un coborîtor redutabil. Astfel Thoeni s-a clasat al 3-lea în coborîrea de la Sugarleaf ceea ce i-a permis să cîștige, apoi, Cupa Mondială".

LES SPORTS

ÎMPOTRIVA ATLETISMULUI DILUAT

Liga belgiană de atletism își dă seama că unul din motivele dezinteresului pe care îl manifestă uneori publicul pentru sportul olimpic nr. 1 — scrie ziarul de specialitate **LES SPORTS** din Bruxelles — îl constituie lungimea concursurilor atletice și programul lor încărcat... Cluburile care organizează reuniuni «normale» au tendința să alinieze cît mai mulți atleți pentru a le da posibilitatea să se producă în public. Concursurile durează prea mult, sînt obositoare pentru spectator care se rătăcește astfel într-un program prea vast și iese de pe stadion cu un fel de indigestie. Pe scurt, îi piere pofta de atletism...

Noile prevederi adoptate de Liga belgiană de atletism au ca scop remedierea acestei inflații :

1. **O organizare rapidă a concursurilor internaționale,** debarasate de orice probe de interes secundar ;

2. **Limitarea numărului de probe în concursurile interne,** în care de asemenea se recomandă restrîngerea probelor de interes secundar și a celor rezervate juniorilor ;

3. **Organizarea separată** a concursurilor pentru atleții tineri sau începători.

...Aceasta înseamnă un oarecare progres căci nu se vor mai amesteca întreceri importante cu altele pe care doar rudele apropiate ale sportivilor le urmăresc cu pasiune. Este nu numai punctul de vedere al spectatorului, dar și al ziaristului.

știri • ultimele știri • ultimele știri • ultimele

O NOUĂ VICTORIE A LUPTĂTORILOR SOVIETICI

Continuîndu-și turneul în S.U.A., reprezentativa de lupte libere a U.R.S.S. a evoluat la Evanston (Illinois) în compania selecționatei țării gazdă. Victoria a revenit luptătorilor sovietici cu scorul de 7—3. În limitele categoriei grea, americanul Larry Kristoff a obținut o surprinzătoare victorie la puncte în fața fostului campion mondial Șota Lomidze.

INTRECERILE TENISMENILOR PROFESIONIȘTI

In turneul profesionist de tenis de la Blue Island (Illinois) australianul Roy Emerson a pierdut cu 6—1, 3—6, 6—7 în fața spaniolului Andres Gimeno. Americanul Arthur Ashe l-a întrecut cu 6—4, 6—4 pe australianul Ray Ruffels, iar John Newcombe a dispus cu 7—6, 4—6, 6—4 de Fred Stolle

CAMPIONATELE DE NATAȚIE ALE S.U.A.

În prima zi a campionatelor universitare de natație ale S.U.A., care se desfășoară în bazin mic la Ames (Iowa), cunoscutul recordman Garry Hall a stabilit cea mai bună performanță mondială în proba de 200 yarzi mixt cu timpul de 1:52,2. Pe locul secund s-a clasat Frank Heckl — 1:52,8. În cursa de 500 y liber, victoria a revenit lui John Kinsella cronometrat în 4:27,4, iar în proba de 50 y liber pe primul loc s-a clasat Dave Edgar cu 20,3.

CLAY REGAZZONI — CEL MAI RAPID

Tradiționala cursă automobilistică (formula I) desfășurată pe circuitul de la Brands Hatch a fost cîștigată în acest an de elvețianul Clay Regazzoni. Învingătorul, care a concurat pe o mașină „Ferrari", a realizat o medie orară de 173,873 km, fiind urmat de englezii Jackie Stewart pe „Ford" și John Surtees pe „Brabham", australianul Tim Schenken pe „Brabham" și neozeelandezul Howden Ganley pe „B.R.M.".

HANDBALIȘTII FRANCEZI LA SOFIA

La Sofia, în meci internațional amical de handbal, reprezentativa Bulgariei a dispus de cea a Franței cu 16—10 (6—6).

A PATRA VICTORIE A LUI EDDY MERCKX

Celebrul campion belgian Eddy Merckx a obținut cea de-a patra victorie în actualul sezon ciclist internațional. După ce a cîștigat Turul Sardiniei, Cursa Paris — Nisa și Cursa Milano — San Remo, el a terminat învingător și în competiția „Het volk", desfășurată în circuit la Gand (Belgia). Eddy Merckx a condus tot timpul, fiind cronometrat după 191 km cu timpul de 4h 45'. La 1:53 a sosit un pluton de cinci alergători, condus de compatriotul său Roger Rosiers. Olandezul Joseph Huysmans a ocupat locul 7 la 2 minute de învingător.

CONCURSUL DE CĂLĂRIE DE LA DORTMUND

Concursul internațional de călărie de la Dortmund s-a încheiat cu o probă de obstacole în care victoria a revenit sportivului englez Harvey Smith care a concurat pe calul „Summertime". El a parcurs traseul în lungime de 300 m cu 6 obstacole în 29,5 și 0 puncte penalizare... Pe locul secund s-a clasat vest-germanul Alwin Schockemoehle pe „Donald Rex" — 29,9 și 0 p. p.

R. POULIDOR CÎȘTIGĂ „SĂPTĂMÎNA CATALANĂ"

Competiția ciclistă internațională „Săptămîna catalană" s-a încheiat cu victoria rutierului francez Raymond Poulidor, urmat de suedezul Gösta Pettersson — la 9 sec., spaniolul Luis Ocaña, italianul Italo Zilioli și belgianul Georges Pintens — toți la 14 sec. Ultima etapă Manlleu—Soldeu a revenit italianului Zilioli, cronometrat pe 169 km în 4h 59:53.

Redacția și administrația : str. Vasile Conta nr. 16 ; telefoane : centrală 11.10.05, secția corespondenți 11.51.09, interurban 72 și 286 ; telex : sportrom buc. 180, Tiparul „I.P. Informația", București 40368

PROLETARI DIN TOATE ȚĂRILE, UNIȚI-VĂ !

sportul

ZIAR AL CONSILIULUI NAȚIONAL PENTRU EDUCAȚIE FIZICĂ ȘI SPORT

ANUL XXVI — Nr. 1214 (6648) 4 PAGINI 30 BANI Duminică 28 martie 1971

Au luat sfîrșit lucrările Congresului U.G.S.R.

După cinci zile de dezbateri fructuoase, care au prilejuit exponenților celor cinci milioane de sindicaliști, reprezentînd jumătate din populația activă a țării, o analiză profundă și multilaterală a problemelor construcției socialiste în țara noastră, Congresul Uniunii Generale a Sindicatelor din România și-a încheiat, sîmbătă, lucrările.

Delegații și invitații au salutat cu căldură prezența la ședința de închidere a tovarășilor : **Emil Bodnaraș, Manea Mănescu, Paul Niculescu-Mizil, Gheorghe Pană, Florian Dănălache, Emil Drăgănescu, Janos Fazekas, Gheorghe Stoica.**

Erau prezenți numeroși invitați — membri ai C. C. al P.C.R., ai Consiliului de Stat și ai guvernului, conducători de instituții centrale și organizații obștești, activiști de partid și de stat, vechi militanți ai mișcării muncitorești din țara noastră, ziariști români și străini.

În Sala Palatului Republicii se aflau, de asemenea, reprezentanții organizațiilor sindicale de peste hotare, invitate la lucrările Congresului.

În prima parte a ședinței de dimineață, Congresul a ales Consiliul Central al Uniunii Generale a Sindicatelor din România, din care fac parte 225 membri și 79 membri supleanți, și Comisia centrală de cenzori, alcătuită din 35 de membri.

S-a anunțat apoi că în prima ședință plenară, Consiliul Central al U.G.S.R. a ales Comitetul Executiv, format din 45 membri, precum și Biroul Executiv, alcătuit din președinte, șapte vicepreședinți și trei secretari.

Președinte al Consiliului Central al Uniunii Generale a Sindicatelor din România a fost ales, în unanimitate, tovarășul **Virgil Trofin,** membru al Comitetului Executiv, al Prezidiului Permanent al C.C. al P.C.R.

Alegerea președintelui Consiliului Central al Uniunii Generale a Sindicatelor din România și a celorlalte organe de conducere a fost primită cu vii și îndelungi aplauze.

În prima sa ședință, Comisia centrală de cenzori a ales președinte pe tovarășul **Csupor Ludovic.**

Tovarășul **Virgil Trofin** a rostit apoi cuvîntul de închidere a Congresului Uniunii Generale a Sindicatelor din România.

Într-o atmosferă de puternic entuziasm, Congresul a hotărît să adreseze o scrisoare Comitetului Central al Partidului Comunist Român, secretarului său general, tovarășul **NICOLAE CEAUȘESCU.** Scrisoarea, citită la tribuna Congresului, a fost aprobată cu ovații puternice, cu aplauze prelungite. Delegații și invitații scandau : „P.C.R.-P.C.R.", „Ceaușescu-P.C.R.".

Congresul a luat sfîrșit într-o atmosferă însuflețitoare. Delegații și invitații aplaudau îndelung. Minute în șir au răsunat, în marea sală a Palatului Republicii, urale și ovații la adresa Comitetului Central al Partidului Comunist Român, Republicii Socialiste România, pentru unitatea și solidaritatea oamenilor muncii din întreaga lume. Delegații și invitații și-au reunit vocile, intonînd imnul de luptă al clasei muncitoare — „Internaționala".

(Agerpres)

AZI, ÎN DIVIZIA A LA FOTBAL

După avanpremiera de ieri (Rapid-Petrolul), etapa a 18-a a diviziei A la fotbal programează azi următoarele meciuri :

Craiova :	UNIVERSITATEA	—	FARUL
Cluj :	C.F.R.	—	F. C. ARGEȘ
Brașov :	STEAGUL ROȘU	—	PROGRESUL
Bacău :	SPORT CLUB	—	C.F.R. TIMIȘOARA

(Partida va începe la ora 13,15 și va fi televizată).

Iași :	POLITEHNICA	—	DINAMO
Arad :	U.T.A.	—	„U" CLUJ
București :	STEAUA	—	JIUL

(Meciul are loc pe stadionul Republicii. În deschidere, de la ora 14, se întîlnesc echipele de tineret-rezerve).

Cu excepția jocului de la Bacău, celelalte întîlniri vor începe la ora 16.

CLASAMENT

1. RAPID	18	8	8	2	21—11	24
2. Dinamo	17	9	5	3	31—14	23
3. U.T.A.	17	10	1	6	27—17	21
4. Petrolul	18	9	3	6	22—19	21
5. Steagul roșu	17	8	4	5	13—11	20
6. Farul	17	8	4	5	26—25	20
7. Politehnica	17	8	3	6	30—24	19
8. Steaua	17	6	6	5	23—21	18
9. Univ. Craiova	17	7	4	6	13—14	18
10. Sport Club Bacău	17	7	1	9	23—23	15
11. F. C. Argeș	17	5	5	7	20—24	15
12. „U" Cluj	17	6	2	9	17—20	14
13. C.F.R. Cluj	17	6	2	9	21—30	14
14. Jiul	17	6	1	10	16—22	13
15. Progresul	17	3	4	10	11—21	10
16. C.F.R. Timișoara	17	4	1	12	11—29	9

Minutul 36 Codreanu a centrat, Neagu a țîșnit din spatele lui Mocanu, și Rapid a... urcat pe locul 1 în clasament. Este 1—0 în partida cu Petrolul Foto : Dragoș NEAGU

Fotbal puțin, un singur gol și Rapid este lider (măcar) de o noapte!

1—0 (1—0) CU PETROLUL

Stadionul Republicii ; timp răcoros ; teren bun ; 23.529 de spectatori plătitori. A marcat NEAGU (min. 36). Raport de șuturi la poartă: 16—4 (pe spațiul porții : 8—2). Raport de cornere : 6—4.

RAPID : Răducanu (fără notă) — Pop 7, Lupescu 8, Dan 7, Ștefan 6 (min. 84 Greavu), Dinu 8, Dumitru 9, Năsturescu 8, Angelescu 8, Neagu 7, Codreanu 7.

PETROLUL : M. Ionescu 8 — N. Ionescu 7, Bădin 8, Mocanu 7, Gruber 6, Iuhasz 7, Moraru 6, Cringașu 5, Dincuță 6, Dridea 5 (min. 46 Rachită 5), Cotigă 5.

A arbitrat N. RAINEA (Bîrlad) ★★★★★, ajutat la linie de I. Radu (Bîrlad) și E. Păunescu (Vaslui).

Trofeul Petschovschi 8.

La tineret-rezerve : Rapid — Petrolul 1—2 (0—1).

Credem că nu vom părea prea pretențioși afirmînd că ne așteptam la mai mult de la această partidă Rapid—Petrolul, întîlnire care a reunit două din echipele „cu greutate" din campionat, doi „soliști" care se bucură de aprecierea și simpatia multor iubitori ai fotbalului din țara noastră. Dar, ca și în alte dăți, garanțiile „afișului" au fost trădate de spectacol, care a reușit rar, și doar în mică măsură, să fie la înălțimea distribuției. Fără a-i scoate din cauză pe rapidiști, vom spune că primii vinovați de coborîrea ștachetei calitative

Marius POPESCU

(Continuare în pag. a 3-a)

AZI SOSEȘTE ÎN CAPITALĂ

SELECȚIONATA FEROVIARĂ DE FOTBAL A FRANȚEI

Azi, la ora 10,46, cu „Orient-Express", sosește în Capitală, selecționata feroviară de fotbal a Franței care, marți, va întîlni, pe stadionul Giulești, echipa Rapid. Partida se dispută în cadrul semifinalei campionatului internațional feroviar de fotbal. După cum se știe, prima întîlnire dintre cele două echipe, disputată în sezonul trecut în Franța, s-a terminat la egalitate : 1—1.

După două zile de întreceri

NOUĂ PUNCTE AVANS (70—61) PENTRU ÎNOTĂTORII ROMÂNI ÎN FAȚA CELOR POLONEZI

Ieri : 4 victorii și 5 noi recorduri înregistrate de sportivii noștri

Ca și în reuniunea precedentă, lui Marian Slavic i-a revenit sarcina de a lupta cu cei mai buni craulișți polonezi, pe distanța de 200 m de această dată. Condus după prima sută de Wojtakaitis, recordmanul României a forțat pe cea de a treia lungime și a sprintat lejer în învingător pe ultimii 50 de metri. Performanța învingătorului nu redeoarece bucureșteanul s-a rezervat pentru ștafeta de craul, programată la finele reuniunii. flectă exact posibilitățile sale, 1. M. SLAVIC (R) 2:01,6, 2. W. Wojtakaitis (P) 2:02,1, 3. P. Chmelewski (P) 2:02,1, 4. I. Miclăuș (R) 2:07,6 ; ROMÂNIA 41 p — POLONIA 41 p.

Cursa de 400 m mixt, cea mai dificilă din programul întrecerii s-a încheiat cu succesul previzibil al polonezului Z. Pacelt. Almer s-a aflat pînă la jumătatea probei la egalitate cu valorosul său adversar, dar pe lungimile de bras s-a văzut distanțat nu numai de Pacelt, dar și de Krawczik. Reșițeanul a revenit puternic însă la craul, terminînd pe locul II, cu un nou record, în urma campionului polonez cronometrat cu un timp excelent, 1. Z. PACELT (P) **4:52,3 — record ; 2. E. Almer (R) 4:56,3 — record** (v. rec. E. Almer 5:00,8), 3. J. Krawczik (P) 4:58,5, 4. D. Naghi (R) 5:05,4 **(H. C. D. Wetterneck 5:01,4 — record de juniori ;** ROMÂNIA 45 p — POLONIA 48 p.

Și din nou o victorie a culorilor românești dublată de un record național. Foarte importantă pentru scorul general, întrecerea la 200 m spate a fost aprig disputată de la primul pînă la ultimul metru. Oaspeții au plecat puternic din start, și după două lungimi Zaluski era primul. Reșițeanul Mircea Hohoiu, revanșîndu-se pentru evoluția mai slabă de ieri a făcut însă o excelentă cursă tactică, a atacat la timpul oportun, realizînd o victorie prețioasă. Ca o curiozitate, clasamentul întrecerii este exact invers celui de ieri al probei de 100 m (!) : 1. M. MOHOIU (R) **2:19,6 — record** (v. rec. V. Belea 2:20,2), 2. W. Zaluski (P) 2:20,4, 3. **Gh. Lupu (R) 2:20,6 — rec. juniori,** 4. P. Dlucik (P) 2:21,1 ; ROMÂNIA 52 p — POLONIA 52 p.

Excelentă comportarea brașovenilor noștri Teodorescu și Hempel, care au ales cea mai bună tactică pentru un dublu succes. Ei au plecat destul de prudent pe prima „sută", rezervînd forțe ce s-au dovedit determinante în final. A cîștigat Teodorescu, care a condus întreaga cursă. 1. P. TEODORESCU (R) 2:36,6. 2. E. Hempel (R) 2:37,1, 3. C. Smiglak (P) 2:37,7. 4. P. Dyrek (P) 2:41,9 (H. C. Klukowski (P) 2:36,6 ; Resler (R) 2:39,6) ; ROMÂNIA 60 p — POLONIA 55 p.

Și pentru a puncta la maximum această frumoasă zi, în care reprezentativa României a a luat un avans de 9 p, cvartetul craulișților a realizat o splendidă victorie și un record superior cu aproape 10 secunde cifrei din tabelă. Slavic (2:00,4) și Almer (2:00,8) au fost de-a dreptul admirabili, dar merite prețioase au și coechipierii lor Miclăuș și Kokay. În final, cronometrele au arătat : **8:13,9 (record)** pentru ștafeta României de 4 x 200 m liber și 8:17,6 pentru cea poloneză. Înaintea ultimelor întreceri (bazinul „23 August" de la ora 18) : ROMÂNIA 70 p — POLONIA 61 p.

Adrian VASILIU

E. Almer, unul din pionii de bază ai naționalei române

Mobilitatea ideilor

Dîn totdeauna nou a avut de înfruntat vechiul. De fapt, conflictul — lupta dintre ceea ce numim empiric și științific — reprezintă încăpățînarea de a nu accepta ineditul, lucrînd pe baza unor concepții și metode cîndva utile, dar acum perimate. Realitatea vorbește de la sine: culmile măiestriei sportive nu mai pot fi atinse decît de acei sportivi care posedă nu numai calități fizice deosebite, cizelate printr-o pregătire asiduă, dar asupra cărora se influențează multilateral, varietatea și noul fiind elementele stimulative ce declanșează energii și soluții nebănuite, hotărîtoare în obținerea victoriei.

Nu de mult, programarea Jocurilor Olimpice în Mexic provocase o vie opoziție din partea celor care vedeau în altitudine un factor dăunător sănătății performerilor. Practica a dovedit contrariul — indici foarte ridicați ai performanțelor și o nouă metodologie în privința folosirii altitudinii în pregătirea sportivilor. Cu toate acestea, cîtă muncă de convingere încă mai trebuie dusă, pentru ca la Piatra Arsă, complexul să fie utilizat în plin ?

Salutară ideea introducerii testului „Cooper" la fotbaliști. Aplicată ca mijloc de apreciere a capacității fizice, metoda se dovește, în același timp, un excelent sondaj al calităților de voință. Ea a avut darul să ne scoată puțin din inerție. I-am bănuit, oare, la început valoarea educativă ?

De cîtva timp expoziția „Tehnologia instruirii", deschisă în București, suscită un interes deosebit. Această minunată lume a ideilor prinzînd viață în mijloace și metodologii noi, este revelatoare pentru preocupările actuale ale învățămîntului nostru, și mai ales stimulativă, invitînd la reflexie, la imaginație, la creativitate. Sportul nu a avut un stand anume, dar și-a putut desoperit în relațiile interdisciplinare noi posibilități de investigație și obiectivizare a procesului instructiv-educativ. Să fi scăpat, oare acest lucru specialiștilor noștri ?

Tartanul înlocuiește zgura, propulsînd pașii atleților; fibra de sticlă schimbă structura arhaicelor schiuri de lemn, transformîndu-le în adevărate „Ferrari" ale zăpezii, iar prăjinile săritorilor în veritabile catapulte. Plasticul aduce săritorilor sau coborîtorilor, iarna în plină vară, iar velodromul găsește în boberi, noi fii adoptivi. (Cu cîtă ușurință s-a abandonat această idee).

Un modest papuc dă linia aerodinamică a boburilor de azi, la care a îndrăznit să viseze Podar în 1956. (Cîndva Frim construia un bob asemănător unei carlinge de avion, din păcate neexperimentat în marile competiții...). Oul a inspirat pe francezul Jean Vuarnet în adoptarea unei poziții de coborîre pe schi, iar ideea i-a adus un titlu olimpic. Împingătorul metalic cu care Eugenio Monti și-a dotat bobul la J.O. la Grenoble l-a făcut egalul frînarului său, iar „caii putere" rezultați s-au materializat în medalii de aur. (Noi cunoaștem această soluție din 1964, dar...).

Doi „răzvrătiți", Jean Claude Killy și Dick Fosbury, au declanșat în schi și în atletism adevărate furtuni pe platourile înalte ale teoriei, iar ideile lor au făcut nenumărați prozeliți. Ei fac parte din acea rară specie de sportivi creatori pe care ar trebui s-o cultivăm și noi.

Toate aceste exemple nu fac altceva decît să argumenteze că mobilitatea ideilor constituie un factor de progres fără de care, azi, succesul în sport, ca și în oricare alt domeniu, este de neconceput.

Așa dar, cît de straniu sună uneori expresia : „De idei sîntem sătui...".

ION MATEI

LA MIERCUREA CIUC

STEAUA — DINAMO

în derbyul campionatului de hochei

În campionatul de hochei, într-un anumit fel, apele s-au limpezit ! Se cunosc, de pe acum, ocupantele locurilor 3, 4, 5 și 6 ale clasamentului diviziei A, căci — din punct de vedere teoretic — există prea puține probabilități să se mai producă schimbări în clasament, în cele șase etape care au mai rămas de disputat din actuala ediție a competiției. Este vorba de ultima etapă a turului IV, programată astăzi pe patinoarul din Miercurea Ciuc și de cele 5 etape ale turului V care vor avea loc în Capitală, între 5 și 13 aprilie.

Un singur lucru rămîne încă de rezolvat în această ediție a campionatului țării : formația care va primi la 13 aprilie tricourile de campioană republicană. Ea va fi decisă de dubla partidă dintre principalele angajate în disputa pentru titlu, echipele bucureștene **Steaua** și **Dinamo.**

La ora actuală, după cum se poate vedea și din clasament, pe primul loc se găsește Steaua cu un avans de 1 punct și cu un golaveraj remarcabil (+147). Pentru a putea deveni campioană Steaua are nevoie de două puncte din cele patru puse în joc, în timp ce dinamoviștilor (golaveraj actual +105) le sînt necesare 3 puncte în partidele directe. Calculul se aplică, bineînțeles, numai în situația în care aceste echipe nu se vor „încurca" cumva cu celelalte participante, așa cum a făcut Steaua în restanța egală cu Agronomia Cluj.

★

Astăzi sînt programate ultimele trei partide din turul IV : **Agronomia Cluj — Avîntul Gheorghieni, Avîntul Miercurea Ciuc — I.P.G.G. București** și **Steaua — Dinamo.** Înaintea acestor meciuri clasamentul competiției se prezintă astfel :

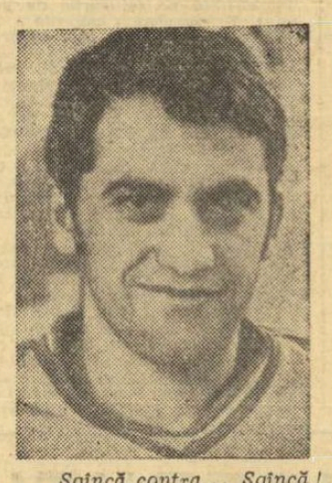

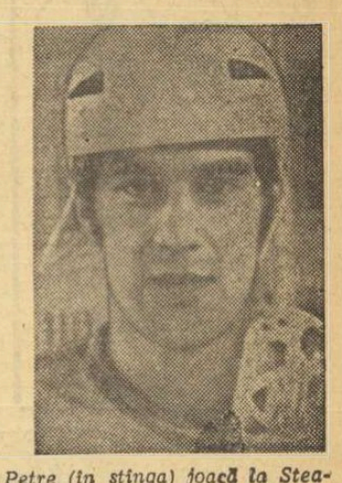

Sgincă contra... Sgincă ! Petre (în stînga) joacă la Steaua, fratele său Florea, la Dinamo. Mai rămîne ca partida să fie condusă de arbitrul... Cornel Sgincă !

1. STEAUA	19	17	1	1	173- 26	35
2. Dinamo	19	17	0	2	151- 46	34
3. Avîntul M.C.	19	8	3	8	89-104	19
4. Agronomia	19	5	2	12	76-129	12
5. I.P.G.G.	19	3	4	12	57-101	10
6. Avîntul Gh.	19	1	2	16	55-195	4

Citind acest clasament se impune o observație : cu excepția primelor două, restul de patru formații au golaverajul negativ, și încă la diferențe astronomice !

★

Sfîrșitul sezonului competițional hocheistic mai cuprinde următoarele acțiuni : DIVIZIA A — **turul V,** la București (5—13 aprilie) ; CUPA SPERANȚELOR, pentru juniorii mici, la Poiana Brașov (5—11 aprilie) ; CAMPIONATUL REPUBLICAN DE JUNIORI la Miercurea Ciuc (12—19 aprilie) ; CUPA ROMÂNIEI (participă primele 5 clasate din divizia A și Dunărea Galați) la Miercurea Ciuc (20—26 aprilie).

Sosirea în „Raliul Bucureștiului"

La ora 10 probă de îndemînare pe b-dul Banu Manta

Ieri după-amiază am avut încă o dată prilejul să ne convingem de marea pasiune a automobiliștilor și de atracția pe care acest pretențios sport o exercită în rîndurile celor care ajung să țină volanul în mînă. În ciuda sacrificiilor materiale pe care sînt nevoiți să le facă și care continuă să rămînă aceleași (datorită indiferenței marilor uzine angrenate direct în tînăra noastră industrie automobilistică) piloții consacrați au fost aproape toți prezenți la startul Raliului București. Spunem. aproape toți, fiindcă cele 25 de echipaje plecate în cursă reprezintă cam tot ceea ce a mai putut trece prin sita pretențioasă a sacrificiilor materiale amintite. Lor li s-au alăturat 14 echipaje de începători, 14 echipaje care încearcă marea aventură a sportului automobilistic, ceea ce, trebuie să recunoaștem, este o cifră mulțumitoare în condițiile actuale. Programat pentru ora 14,30, startul începătorilor nu s-a putut da decît la ora 16. Din acest motiv, nu putem da astăzi rezultatele, sosirea avînd loc după ora 24, ultima probă de departajare (care urma să se țină aseară) fiind amînată. Ea va avea loc **astăzi între orele 10—12 pe b-dul Banu Manta.**

Reamintim că sosirea consacraților, care au plecat în cursă la ora anunțată (18,30) are loc astăzi dimineață, începînd de la ora 7. Pe cine vom felicita ca învingători este greu de precizat, în lupta pentru primele locuri ale clasamentului general aflîndu-se trei echipaje de forțe apropiate și pe mașini egale (Renault 8 Gordini) pregătite cu minuțiozitate : **E. Ionescu-Cristea — P. Vezeanu, Aurel Puiu — C. Pescaru și Fl. Popescu — Dan Rădulescu.** De asemenea, este strînsă lupta în clasa „Dacilor" în care echipa U.A.P., în frunte cu Marin Dumitrescu și Gh. Morase are de înfruntat cîteva individuali ambițioși și talentați ca Z. Tomai, H. Graef etc. (Gh. E.)

14 echipaje de începători s au prezentat la startul „Raliului Bucureștiului", care a avut loc ieri după amiază în Piața Scînteii

Echipa Ungariei (vicecampioană mondială de floretă) la București

Săptămîna viitoare urmează să sosească în Capitală, în vederea Trofeului Gaudini (anul acesta în organizarea federației române de resort), echipa masculină de floretă a Ungariei, clasată pe locul 2 la ultima ediție a C.M. din Turcia. Vor face deplasarea la București frații **Jenő** și **Laszlo Kamuty, Gyarmati, Szabo** și **Csakkel,** adică garnitura standard a echipei.

sportul Magazin

„Doctorii îmi spuneau că n-am să mai joc..."

Radu, cel de-al şaselea dintre fraţii Nunweiller, îţi dă impresia unui tînăr ce pregăteşte o nouă şotie. Dar aparenţele te înşeală...

Copilul firav din '58, care a început să înveţe fotbalul la Tînărul Dinamovist, sub îndrumarea maestrului Petre Steinbach, a ajuns şi el maestru în acest sport (titlul l-a primit anul trecut), fiind unul din pionii de bază ai naţionalei, în care a jucat de peste 20 de ori.

— Cînd ai debutat în naţională, Radule ?

— *În 1966, la Gera, cu echipa R.D. Germane. La sfîrşitul jocului am primit calificativul de cel mai bun jucător de pe teren.*

— Ce evenimente din viaţă le consideri mai fericite ?

— *În cea sportivă sînt două : primul — calificarea în turneul final al C.M. ; al doilea — cînd H.H. (n.n. antrenorul Helenio Herrera) m-a inclus în cea de a doua echipă mondială, făcută de el după finala de la Ciudad de Mexico. Un alt eveniment fericit, strict personal : anul trecut mi-am întemeiat un cămin, căsătorindu-mă cu Manana Ciogolea.*

— Şi capitolul „evenimente nefericite" ?

— *Am suferit mult că n-am putut juca, la Bucureşti, împotriva lui Internazionale, cînd colegii mei au cîştigat meciul. Apoi, am traversat o perioadă foarte critică prin anul 1968. Slăbisem aproape 13 kg, mă sufocam în timpul jocurilor şi — firească — m-am dus la medici. Diagnosticul lor ? Hipertiroidism. Toţi doctorii care m-au consultat îmi spuneau că nu voi mai juca fotbal. Moralul îmi era distrus. Am urmat riguros tratamentele. După 6 luni, totul era de domeniul trecutului, îmi reluasem pregătirile, apoi locul meu în echipa de club şi mai tîrziu am urcat din nou şi în naţională.*

— Ai evoluat pe mai multe continente, ai întîlnit mulţi adversari buni. Pe care îi consideri cei mai valoroşi ?

— *Pe Beckenbauer şi Bobby Charlton. Nu pot să le găsesc fisuri în joc. În plus, te impresionează prin modestie şi comportare ireproşabilă. Un gest pe care nu-l voi uita multă vreme a avut faţă de mine şi Van Hanegem. În timpul jocului cu Olanda, din decembrie, într-un duel pentru balon, Van Hanegem mi-a rupt o ghetă. La sfîrşitul meciului, a venit şi m-a întrebat ce marcă de ghete prefer ? Exprimîndu-mi dorinţa de a purta pantofi, mi-a replicat că nu-s practici, fiindcă nu protejează glezna. Epilogul acestui incident neprevăzut s-a consumat în luna ianuarie, în lipsa mea din ţară. Soţia mea, Manana, a primit pachetul cu ghetele expediate de Van Hanegem.*

— Cu ce speranţe ai început noul sezon competiţional, Radule ?

— *Împreună cu colegii mei de club, sper să aducem în vitrina din şos. Ştefan cel Mare ambele trofee din competiţiile interne, adică să cucerim campionatul şi Cupa. Bineînţeles, mai sper ca echipa naţională să cîştige seria Campionatului european. În ceea ce mă priveşte, sînt bucuros că am păşit cu dreptul primind în primele etape ale returului note mari. „Elevul" Radu Nunweiller promite că se va menţine pe aceeaşi linie tot... trimestrul. Şi mai departe chiar, pînă la încheierea anului fotbalistic.*

Pompiliu VINTILA

Cu Mihai Albu – dincolo de careul de 3 secunde

● Albu — o mostră a „lipsei de modestie" ● „Pasiunea sînt... eu !" ● La 15 ani — jucător în divizie ● Europenele trebuie „atacate" frontal

Participasem, o dată, la o discuţie ce-şi avea ca subiect... lipsa de modestie a lui Albu, şi reţinusem efortul făcut de către conlocutorii mei de-a defini această trăsătură care, în cazul baschetbalistului dinamovist, n-ar avea nimic comun cu aroganţa, sfidarea sau detaşarea conştientă. Lipsa de modestie a lui Albu — se spunea — e de altă factură, ea definindu-se prin dorinţa, nedisimulată, de-a fi permanent primul.

De toate acestea mi-am adus aminte la Cluj, în seara cînd glezna lui dreaptă, violent atacată în meciul cu Steaua, nu i-a permis să abordeze partida cu Politehnica Bucureşti, exilîndu-l lîngă noi, spectatorii, loc de unde Albu privea, frămîntîndu-se, înfrîngerea team-ului său, reacţionînd doar cu neputincioasa replică : „Oh ! dac-aş fi acum în teren !"

— *Ai putea schimba soarta ?* — am preluat eu interogativ ceea ce, în fond, voia el să afirme.

— *Poate că da !* — mi-a răspuns el cu un ton în care n-am citit nici o undă de ostentaţie sau reproş la adresa „cinciului" din teren.

O conştiinţă a valorii — valoare certificată în atîtea rînduri, o recunoaştere a posibilităţilor proprii — posibilităţi capabile să răstoarne partide care păreau deja încheiate, iată deci cum trebuie înţeleasă lipsa de modestie a baschetbalistului Albu. Şi în momentul acela voiam să cunosc cît mai mulţi sportivi contaminaţi de acest superb virus.

Un ceas mai tîrziu, în hol la „Napoca", frămîntînd între degete un „Snagov", Albu căuta răspuns la o întrebare hiperutilizată de către reporteri : Ce este pasiunea ?

— *E un CE care te împinge să faci cu devoţiune şi plăcere un anumit lucru. E ceva care te frămîntă, care nu-ţi dă pace, care te impulsionează, te face să arzi continuu. E... în sfîrşit... eu sînt un pasionat, spre exemplu* — oferă el chintesenţa acestei abstracţiuni, fără să urmărească, însă, autoreclama şi fără să copieze spiritul fanfaron al declaraţiilor lui Cassius Clay.

Să coborîm, însă — căutînd rădăcinile acestei îăuntrice chemări, — în 1953, anul cînd Puiu Albu, în vîrstă de 15 ani, îşi încheiase „peregrinările" la schi, înot şi fotbal, statornicindu-se la baschet, disciplină unde mlădiţele performanţei începuseră să crească. Învingînd obstrucţia tatălui, puştiul teribil — cum îl numeau sibienii lui — intră decis în arenă, reuşind curînd să se numere printre titularii formaţiei Constructorul Sibiu, echipă care-şi începuse scurta ei carieră în divizia A. După doi ani de fortificare aici, Albu trece la Universitatea Cluj, echipă care-i aduce lui consacrarea şi adulaţia oraşului. Vine, însă, toamna lui '63, moment cînd oraşul care-l răsfăţase atît, trebuie să se despartă de acest mare dirijor de orchestră. Reactualizînd clipa şi motivînd-o cumva, Puiu mărturiseşte : *„Simţeam că realizările de la Cluj erau, din punct de vedere al performanţei, sub dorinţa şi sub posibilităţile mele"*. Sau, răstălmăcindu-l, Clujul nu-i oferea conjunctura de a ajunge omul numărul 1 în sportul pe care-l practica. Şi atunci s-a supus glasului de sirenă al Capitalei, oraş care a făcut, incontestabil, din el o mare personalitate sportivă.

Din palmaresul său : cinci titluri de campion cu Dinamo, de mai multe ori coşgeter al campionatului intern, internaţionali de 152 de ori, selecţionat în echipa Europei.

— *Cît timp vei mai juca ?* — îl întreb pe baschetbalistul nr. 1 al anului 1970, gîndindu-mă la cei 32 de ani pe care i-a împlinit.

— *Atîta timp cît mă simt capabil să fiu primul* — declară el, convins să nu facă jucătorului de clasă pe care-l reprezintă, nici o concesie.

★

Duminica trecută, la Braşov, învestit cu noul tricou de campion pe 1971, Albu mărturisea prietenilor care-l asediaseră pentru felicitări : *„Sînt satisfăcut, dar nu şi fericit"*, explicînd, apoi, că adevărata împlinire nu i-o va aduce decît un loc pe podium la „europene", loc pe care avem datoria să-l atacăm pentru a ne detaşa, o dată, de plutonul mediocru în care mărşăluim de ani şi ani. Este, de altfel, „un loc pe care am avea dreptul să-l ocupăm", — conchidea el, şi în lipsa de modestie cu care ni-l revendica am citit o superbă dorinţă de autodepăşire, o sete care-i stăpîneşte, de altfel, pe veleitarii oricărui domeniu de activitate.

Cine ştie... cîştigă !

O funcţionară de la o întreprindere de demolat din Londra, Joan Wilkes, în etate de 43 de ani, a... dărîmat, recent, şi recordul cîştigurilor la concursurile de pronosticuri sportive.

Cu un buletin care n-a costat-o decît 22,5 penny, ea a reuşit să cîştige fabuloasa sumă de 334 000 de lire sterline !

Un roman al atletismului naiv

În prea bine cunoscuta colecţie „Meridiane" a Editurii Univers (de ce nu Stadion ? Dar la urma urmei, indiferent unde, mai bine că a apărut !), Mircea Fodoreanu ne dă o versiune românească foarte verosimilă a romanului lui Giuseppe Brunamontini „Il cielo sulle tribune". Romanul a primit în 1967 premiul de literatură sportivă al Comitetului olimpic italian (CONI), ceea ce reprezintă o recomandare pentru cititori, iar pe de altă parte ne stîrneşte invidia : de ce nu şi un premiu literar al C.O.R. ?

„Cerul deasupra tribunelor" este o foarte originală colecţie de tablouri extrem de familiare nouă care se întregesc în fresca nepretenţioasă dar sugestivă a unei mici secţii de atletism dintr-o fabrică periferică în care mari sînt doar sufletele. Portretul maistrului Mancinelli, un fel de instructor voluntar de atletism, autoritar şi omenos totodată, este (cum ar zice şăgalnic Romulus Vulpescu) inubliabil. Povestea, sau, la drept vorbind, povestioarele, sînt spuse la persoana întîi, ceea ce le conferă un anumit farmec, de un ucenic şi în ale meseriei şi în ale alergatului pe distanţe lungi. Tribulaţiile alergătorului de cursă lungă de tip italian se citesc cu plăcere într-o uşoară atmosferă de reverie, pe care o naşte naivitatea dulce a situaţiilor.

Un mic roman (144 pagini) al atletismului romantic, pe care-l recomandăm cu căldură. (vib)

Fotbalul copilăriei noastre

Două „goluri" dintr-un şut !

Pare straniu, dar am reuşit totuşi să marchez două goluri dintr-un şut !

E mult de atunci, prin 1930, cînd eram elev în clasa a 4-a la liceul din Buzău. O primăvară timpurie ne făcuse să fim în mare fierbere, deoarece se desfăşura campionatul liceului. Trebuia să disputăm cu echipa clasei a VI-a B un meci decisiv de care depindea calificarea în finală.

Terenul cel mare fiind ocupat în ziua meciului, alături, pe iarbă, la marginea pădurii din cring, am improvizat un altul, i-am pus barele, pe care le aveam pregătite din vreme, l-am marcat, am pus şi nişte plase vechi, cîrpite şi la fluierul unui elev mai mare a început disputa cu o dîrzenie rar întîlnită. Jucam în ciorapi, căci ghete de fotbal erau greu de găsit pe vremea aceea.

Se juca pe viaţă şi pe moarte ! Mingea circula fulgerător de la o poartă la alta, în cel mai autentic stil ofensiv. Nu ştiam atunci prea multe despre „tactică", despre „beton", despre „temporizare", noţiuni astăzi la modă. Ştiam însă că trebuie să marcăm cît mai multe goluri !

La pauză, scorul era 2—2. În repriza a doua, spre sfîrşitul ei, adversarii noştri reuşesc să ne marcheze al treilea gol. Eram disperaţi ! Mai erau 5 minute de joc. Primesc mingea şi fac o deschidere în adîncime, pe diagonală, la întîlnire. Fratele meu geamăn, care juca pe aripa dreaptă, depăşeşte fundaşul, ajunge la timp la „întîlnire" şi fără să stopeze, din viteză, şutează fulgerător jos la colţ. 3—2 ! Adversarii pun mingea la centru, fac un „un-doi" reuşit, şi un şut teribil zguduie bara orizontală a porţii noastre. Mi se opreşte inima de emoţie, dar bine că a trecut primejdia. Mingea din bară revine în teren şi, degajată de un apărător, mă „găseşte" la mijlocul terenului. Fac un dribling, dînd mingea pe lîngă adversar şi, depăşindu-l în viteză, deschid iarăşi aripa dreaptă, care se lansase pe extremă, într-o cursă solitară ; pătrund în suprafaţa de 16 m, aşteptînd centrarea, care a şi venit pe jos, la firul ierbii. Am şutat năpraznic, din viteză, din apropierea liniei de 6 m.

O durere sfîşietoare mi-a străbătut piciorul drept şi m-am prăvălit la pămînt !

Am putut totuşi vedea în plasă două „mingi", în fiecare colţ al porţii cîte una ! Una, mingea veritabilă şi în colţul opus a doua „minge", un ciot de rădăcină de pom, uscată, în curs de putrezire, ascunsă de iarbă şi pe care o lovisem cu atîta tărie o dată cu mingea veritabilă, încît o rupsesem şi o trimisesem în plasă, spre stupefacţia portarului, care se uita uimit, cînd la minge, cînd la ciotul de lemn, nevenindu-i să creadă că a „încasat" două goluri, dintre care unul era golul victoriei !

După cîteva secunde, terminîndu-se meciul, am fost îmbrăţişat cu efuziune de colegii mei şi transportat pe braţe la spital, unde am stat 3 săptămîni, pînă mi s-a vindecat fractura degetului mic de la piciorul drept.

Şi astăzi, cînd privesc cicatricea, mă întreb dacă mai există cineva în lume, care să fi realizat performanţa de a marca „două goluri dintr-un şut".

Paul PĂTULESCU
— Buzău —

(Din Ludas Matyi)

FOTBALUL VIOLENT ŞI CONSECINŢELE LUI PENALE

Lumea fotbalului profesionist italian este profund afectată de epilogul juridic al unui accident survenit în urmă cu două luni, în cursul partidei de campionat dintre A.C. Milan şi F.C. Bologna. Ca urmare a jocului excesiv al milanezului Benetti, jucătorul Liquori, de la Bologna, a fost grav accidentat, Urmarea ? O operaţie efectuată la o clinică din Lille şi cîteva luni de inactivitate.

Procuratura din Bologna, analizînd cazul, a ajuns la concluzia elementului intenţional, agravat de faptul că ghetele lui Benetti erau echipate cu crampoane neregulamentare, fapt ce a scăpat arbitrului. Ancheta continuă şi nu este exclus ca violenţa în fotbal să capete, în viitor, aspectul juridic al vătămării integrităţii corporale.

Dürer ilustrînd scrima şi luptele

Sala Ateneului din Bucureşti prezintă zilele acestea expoziţia „Albrecht Dürer şi oraşul său, Nürnberg". La 21 mai se împlinesc 500 de ani de la naşterea pictorului german şi UNESCO propune calendarelor universale această aniversare. Celebrul desenator şi gravor (1471—1528), atît de apropiat prin naştere de teritoriul ţării noastre (tatăl său provenea din oraşul maghiar Gyula, vecin cu localitatea românească Chişineu-Criş), are proxime tangenţe cu istoria sportului, ceea ce justifică evocarea sa în această pagină de ziar.

Albrecht Dürer este dacă nu primul, în orice caz cel mai vestit ilustrator al exerciţiilor de scrimă şi de luptă, într-o epocă (secolele XV—XVI) în care aceste sporturi aproape se confundau. Marele pictor german a practicat „nobilele exerciţii" ale timpului său şi în orice caz a cunoscut extrem de bine nu numai pe maeştrii de scrimă de-atunci, dar şi toate subtilităţile mişcărilor şi paradelor de scrimă şi de lupte. Această competenţă l-a determinat probabil pe împăratul Maximilian I să-i ceară lui Dürer să ilustreze un tratat de scrimă ce a fost editat la Nürnberg în 1512. Manuscrisele originale aparţin astăzi Bibliotecii de stat din Viena, iar unele schiţe de scrimă fac parte din tezaurele British Museum din Londra.

Cartea cuprinde aproape 120 de desene însoţite de explicaţii scrise de mîna artistului în dreptul fiecărei figuri. Sînt descrise toate mişcările şi paradele, de la cele mai simple pînă la cele mai complicate, cu arătarea celor ce pot provoca moartea. În acest domeniu, Albrecht Dürer nu are alţi precursori decît meşterii egipteni ai mormintelor de la Beni Hasan sau pictorii vaselor greceşti de ceramică.

Trei poziţii de luptă, imaginate de Albrecht Dürer în tratatul său din 1512

Victor BANCIULESCU

La mulţi ani, Ruda-baci !

Rudy Wetzer a împlinit 70 de ani ! „Cum 70 ?" — parcă-i auzi pe cei ce-şi amintesc şi acum de arena „Romcomit" din Capitală sau de „Banatul" din Timişoara. „Cînd i-a făcut ? Parcă ieri a fost meciul acela, cu Grecia, cînd „Ruda" a marcat cinci goluri în poarta lui Jemalis !"

Acel ieri a fost însă cu mai bine de 40 de ani în urmă, la 25 mai 1930. *„Ce zi frumoasă era !"* — îşi aminteşte azi, sărbătoritul. *„O duminică de primăvară caldă, un stadion arhiplin — arhiplin, aşa cum era pe atunci stadionul din Dealul Spirii, cu mica lui tribună de lemn, cu lumea îngrămădită pe taluzurile de pămînt. Şi curgeau golurile de mă miram şi eu. Să ştiţi că grecii n-au avut atunci echipă proastă. Dar s-au speriat de noi. Deh ! Eram pe plecare la campionatul mondial de peste mări şi ţări, din Uruguay ! Se zice că pe atunci se juca un fotbal... romantic. Deviza era : jucăm, să marcăm goluri, pe cînd azi, ea este cu totul alta : luptăm, să nu primim goluri. Şi atunci, să ne mai mire că, după 17 etape, golgeterul are numai 7 goluri marcate ?*

— Unde aţi jucat prima dată ?

— *La Chinezul, în Timişoara. Aveam 18 ani, tata era plecat în război. Am intrat ucenic la C.F.R. Eram cel mai mare dintre copii — am fost 18 cu toţii — şi trebuia să am grijă de ei. Eram capul familiei. Echipa Chinezul era a Atelierelor de căi ferate. La început, am jucat la echipa I B, aşa cum era categorisirea pe atunci, dar după cîteva meciuri am trecut la I A. Şi acolo am rămas.*

Discuţia este întreruptă pentru cîteva minute : Rudy Wetzer este solicitat la telefon. A fost ales de colocatari preşedintele comitetului de bloc. Are în grijă unul din acele imense blocuri de pe şos. Mihai Bravu şi mereu trebuie să dea dispoziţii celor în subordine, să intervină pentru remedierea diferitelor defecţiuni.

— *Tot timpul sună telefonul. De cinci ani de cînd ne-am mutat aici sînt tot preşedinte. E o muncă anonimă care ia timp, dar este importantă. Despre ce vorbeam ? De fapt, nu are importanţă pentru că ziariştii se pricep să lege vorbele... Duminica trecută am fost la Timişoara, la meciul C.F.R. — Politehnica Iaşi. C.F.R. a fost exact imaginea fotbalului timişorean de altădată, iar publicul, acelaşi public admirabil pe care-l ştiu.*

— Fotbal timişorean, cu antrenor bucureştean !...

— *Dă ! Aşa e ! Şi asta din cauza comodităţii foştilor internaţionali, colegi cu mine la Chinezul sau Ripensia şi chiar mai tineri. După ce au terminat cu jocul, mai mult au făcut pe antrenorii, mulţumindu-se să trăiască din gloria trecutului, fără a pune suflet pentru menţinerea renumelui fotbalului timişorean, de care ar fi trebuit să se simtă mai strîns legaţi.*

Din nou sună telefonul. S-a blocat o uşă. Este chemat mecanicul şi interviul continuă :

— *Nu înţeleg de ce unii sînt supăraţi pe testul Cooper. Spun că în fotbal n-ai nevoie decît de sprinturi. Cei ce spun aşa au uitat, poate, de turele ce le făceau altădată în jurul terenului. Eu nu le-am uitat. Cînd se termina antrenamentul şi toată lumea mergea la cabină, deodată îl auzeam pe antrenor : „Wetzer ! Patru ture ! Să mai dai un kilogram jos !". Şi le făceam. Am văzut că au fost fotbalişti care au abandonat după 1 800—2 000 metri.*

Linişte. Soţia vine cu cafelele, cu o sticluţă de coniac : *„Tie Rudy, îţi pun numai jumătate păhărel"*. Şi, adresîndu-mi-se : *„Ştiţi, vîrsta, domnule ! Medicul nu-i mai dă voie"*.

— Nu v-aţi gîndit să aşterneţi pe hîrtie gîndurile unei vieţi închinate fotbalului ?

— *Dacă aş scrie o carte aş intitula-o „Glorie blestemată". Pentru că fotbalul mi-a adus multe bucurii, dar şi destule necazuri. Adică n-am avut pace niciodată. Toată lumea mă cunoaşte şi mă cunoaşte, eram — şi sînt — mereu în faţa publicului, în vitrină. Cînd m-am dus la şedinţa de bloc, i-am şi spus soţiei : „Să ştii că o să mă aleagă în comitet. Mai bine du-te tu". Nu s-a dus şi eu am fost ales preşedinte !*

Intervine soţia :

— *Nici cînd am plecat în voiaj de nuntă, la Budapesta, nu am avut linişte. Eu am rămas în cuşetă, iar el, cu nişte ziarişti. L-am văzut la plecare, în Gara de Nord, şi apoi la sosire, la Budapesta...*

— Condiţia vedetei, Ruda baci.

Afară se întunecase. De la etajul IX al apartamentului lui Rudy Wetzer, luminile Bucureştiului sclipeau pînă în zare...

V. DINU

FIŞA PERSONALĂ

● Născut la 17 martie 1901, la Timişoara ● A jucat fotbal la Chinezul, Unirea, Ripensia, I.L.S.A. din Timişoara; la Juventus Bucureşti ; şi-a încheiat activitatea de jucător la Rovine Griviţa Craiova, unde era şi antrenor, în 1937 ● A antrenat pe: Juventus Bucureşti (1929/1930), Ripensia Timişoara (1930/1932), I.L.S.A. Timişoara (1934), Rovine Griviţa Craiova (1937), Ripensia (1937/1939), U.D.R. Reşiţa (1945/1946), Dezrobirea Constanţa (1948/1949), Dinamo Bucureşti şi Dinamo Braşov (1949/1954), Flacăra Moreni (1955/1956), Minerul Baia Mare (1957), Voinţa Bucureşti (1961) ● Prezent de 17 ori în echipa naţională A în perioada 1923/1932 ; a marcat 10 goluri, celebră rămînînd partida România — Grecia (8—1), disputată la 25 mai 1930 la Bucureşti, în care Rudy Wetzer a înscris 5 goluri ● Fraţii săi : Ştefan Wetzer II (a cîştigat „Cupa României" cu Arieşul Turda) şi Ion Wetzer III (a jucat de 5 ori în echipa naţională) ● Fiul său, ing. Roland Wetzer, joacă la Voinţa Bucureşti în divizia C.

ÎNCEPUTURI

Acum vreo treizeci de ani şi mai bine, cînd am pus prima oară mîna pe o puşcă de vînătoare, a ieşit scandal mare ! Şi era şi firesc să fie aşa : nu era puşca mea, ci a tatii ; eu abia sărisem peste bariera primilor zece ani din viaţă. Şi, în al doilea rînd, împuşcasem cocoşul din curte ! (Şi avusese mama un cocoş frumos !). Nu mai spun ce a urmat după ce m-a apucat tata de urechi... Destul că, după vreo două săptămîni, tata a început să vorbească iarăşi cu mine. Şi a început vorba tot despre puşcă...

— *Îţi place puşca ?* m-a întrebat.

— *D... da...* m-am bîlbîit eu.

— *Dar de ce ai împuşcat cocoşul ?*

— *Fiindcă fugea după găini, prin curte...*

— *Şi tu l-ai împuşcat cînd fugea, sau cînd stătea pe loc ?*

— *Cînd fugea !...*

— *Ce vorbeşti ?!* s-a mirat tata şi m-a mîngîiat pe cap, cam în răspăr, dar am simţit căldură multă în mirarea lui şi mai ţin minte şi azi mîngîierea aceea aspră de mîndrie.

Şi nu l-am înţeles greşit ; a doua zi m-a luat cu dînsul la poligonul de tir la talere. Astăzi, în locul acela din Bucureşti... unde a fost terenul „Societăţii de dare la semn", cum se numea atunci, sînt nişte blocuri. Dar, chiar aşa masive şi frumoase cum sînt, cînd mă uit la ele, parcă văd prin zid cum zboară talerele ; primele mele talere zburau greoi, aruncate de o maşină rudimentară. Şi poate că şi zborul lor lent m-a ajutat în acea primă zi să împuşc patru talere din zece, lucru de care nici acum nu ştiu cine era mai mîndru : eu sau tata ? Şi acum mă întreb care o fi fost mai degrabă motivul mîndriei bătrînului : faptul că a ştiut să-mi explice cele cîteva reguli elementare de tir la zbor, sau că avea asemenea fecior ? Sper să fi fost primul motiv. Dar fi sînt recunoscător pentru că printre multe altele m-a povăţuit : „Un om întreg, măi băiete, pe lîngă carte şi o meserie, trebuie să ştie să şi tragă cu puşca ; asta aşa, ca să fie om întreg...". Şi apoi : „...Ştiu că aşchia nu sare departe de trunchi şi ai să vinezi şi tu. Dar, învaţă să tragi ca lumea şi să nu chinuieşti păsările ori iepurii...".

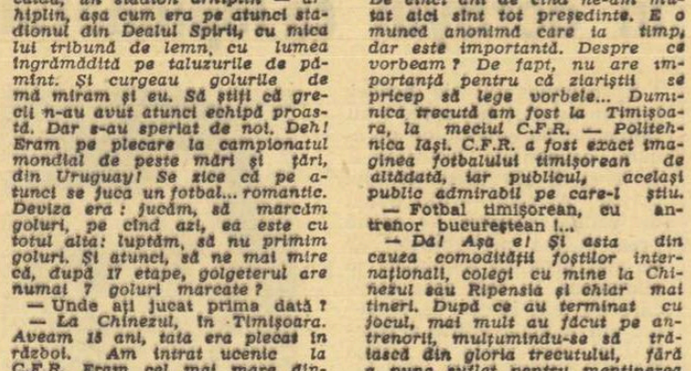

Antrenament în poligonul de tir

M-am străduit să învăţ să trag „ca lumea" cu arma de vînătoare, dar tot mi se mai întîmplă să scap o raţă sau un fazan. Şi, atunci, parcă aud o mustrare care vine obosită, de departe, cale de treizeci de ani...

Rîndurile de mai sus vor să fie un fel de reacţie nostalgică (dacă se poate spune aşa) după ce am citit mai alaltăieri, în „Sportul", despre minunatele condiţii create azi, acuma, iarna, celor care vor şi au înclinare spre tirul cu arma, fie ea cu alice sau cu glonţ.

Ilie CÂRCIU

RĂSPUNDE Ion Fostaru

PETRICĂ NIGA — BUCUREŞTI. „O muză mi-a inspirat două epigrame şi le-a preluat că,

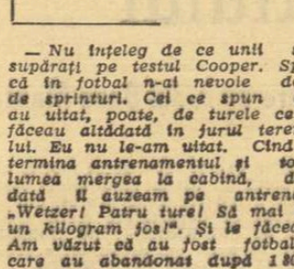

în momentul cînd vor parveni, vor găsi „coşul redacţional plin". Într-adevăr, era plin. Totuşi, am mai găsit un locşor !

TITU FILIPIDESCU, BUCUREŞTI. O epigramă adresată „unui fotbalist". (Să vedem cine se simte cu musca pe căciulă ?) :

De obicei, tu, vezi destul de clar,
Doar pe teren (de vină e... gazonul !)
Confunzi piciorul unui adversar
Şi... tragi în el, crezînd că e balonul !

ANTONIU CIOCAN, COMUNA DETA. „La noi în ţară, în urmă cu 10—15 ani, se pregătea hocheiul pe iarbă. Apoi, nu ştiu de ce (N.R. : nu ştim nici noi !) sportul acesta a dispărut. Oare nu e cazul să fie repus în drepturi acest sport care s-a extins în multe ţări europene ?". Dacă vă mulţumiţi numai cu părerea, nu ezit să vă răspund : ba da ! Vă promit, în orice caz, că o să întreb şi eu mai departe.

ION ROSU, COMUNA SOSDREA. Sînt alături de dv. în lupta cu prietenii care vă contrazic „pe nedrept" : Dumitrache a făcut primii paşi în fotbal, sub culorile Rapidului. Cine ştie ce jucător, anonim astăzi, a fost considerat atunci de zece ori mai bun decît Dumitrache.

DAN CRETAN, TG. JIU. 1. Dinamo a luat fiinţă cu 24 de ani în urmă, prin contopirea sub acest nume, a echipelor Ciocanul şi Unirea Tricolor. 2. „Ştiu că părerea mea nu contează, dar ca unul care ţin la echipa Dinamo, de la vîrsta de 8 ani, cred că n-ar fi nimerit să se revină la numele de Unirea Tricolor. De dragul tradiţiei, nu trebuie să schimbăm numele unei echipe

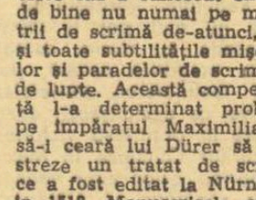

care şi-a cîştigat, între timp, o... tradiţie". Înclin să vă dau dreptate !

MATEI VOJA, BRĂILA. Iată rezultatele celor trei meciuri dintre Petrolul şi Liverpool, din cadrul ediţiei 1966—1967 a Cupei campionilor europeni la fotbal : 0—2, 3—1 şi 0—2. Partidele au avut loc în primul tur al acestei competiţii.

I. PANAITESCU — BUCUREŞTI. Iată formaţia pe care am prezentat-o, la 20 mai 1924, la Viena, în meciul cu Austria (scor : 1—4) : Strock I — Bartha, Hirsch — Tritsch II, Königsberg, Iacobi — Strock II Holz, Wetzer I, Ronai, Guga. Cele mai multe din aceste nume sînt complet necunoscute generaţiilor de azi !

MIRCEA UNTEA, BAIA MARE. „Cînd vrei să mergi la fotbal, în oraşul nostru, organizatorii te obligă să cumperi un aşa zis program, care, de fapt, este o simplă fiţuică. Vă trimit „programul" să-l vedeţi şi dv". Într-adevăr, este vorba de o fiţuică. Ceea ce ne vine, însă, să înţelegem mai greu, este îngăduinţa C.M.E.F.S. faţă de asemenea

practici. Într-o zi, s-ar putea ajunge la situaţia ca, o dată cu biletul de intrare, spectatorul să fie obligat să cumpere, ştim noi, şi o garnitură de mobilă. Începutul este greu !

Ilustraţii : N. CLAUDIU

RUGBY

Doar două săptămîni pînă la meciul cu Italia

ETAPA DE AZI, DECISIVĂ PENTRU SELECȚIONABILI

Au rămas numai două săptămîni pînă la meciul România—Italia, primul examen internațional din acest an al rugbyștilor noștri. În ce stadiu se află pregătirile?

Pînă în prezent selecționabilii au participat la cîteva jocuri de trial dintre care ultimul a fost și cel mai concludent. În urma acestei verificări forul de specialitate s-a oprit asupra unui număr de 35 de jucători din rîndul cărora astăzi, după meciurile etapei a XIV-a a campionatului diviziei A, vor fi reținuți în lot numai 22.

Cine sînt aspiranții la tricourile naționale?

Din rîndul jucătorilor de linia I s-au impus pînă acum **Baciu, Dinu, Drăgulescu, Iorgulescu și Onuțiu,** recomandați de o remarcabilă constanță valorică la meciurile de trial și la cele din campionat. Pentru linia a II-a opțiunile s-au oprit asupra jucătorilor **Șerban, Atanasiu, Țuțuianu, Postolache și Dărăban,** în timp ce în cazul liniei a III-a **Demian, Rășcanu, Fugigi, Iftimie, Miclescu și Pop Al.** par a fi cei mai îndreptățiți să se numere printre aspiranți.

Dintre mijlocași s-au afirmat, în acest început de sezon, **Florescu, Bărgăunaș, Nicolescu și Hariton.** În același timp, ca jucători pentru linia de trei sferturi candidează **Dragomirescu, Nica, Motrescu, Budică, Damaschin, Leșan, Suciu, Szasz, Teleașă și Constantin.** În fine, fundașul urmează a fi ales între **Durbac, Dăiculescu, Nedelcu și Simion.**

Față de loturile precedente apar cîteva nume noi. Nu sînt firești jucători necunoscuți. Numai că aportul lor la victoriile echipelor de care aparțin sau maniera în care au evoluat i-au recomandat pentru selecție. Este vorba de **Onuțiu** (care își face o frumoasă reintrare), **Miclescu, Bărgăunaș, Hariton și Szasz, Damaschin, Leșan, Simion** (elemente foarte tinere de certă perspectivă) precum și de **Nedelcu,** un rugbyst complet, tehnic, incisiv și inspirat, care merita să se afle în atenția selecționerilor, — prof. Al. Teofilovici, antrenorul federal și colegiul central de resort.

Duminică pe toți aceștia îi vom urmări în cadrul meciurilor de campionat. Este un bun prilej pentru fiecare dintre ei (și desigur și pentru alții) de a-și etala calitățile, virtuțile de sportivi fruntași. Procedînd așa, selecționabilii vor facilita considerabil munca colectivului de antrenori care va trebui să se fixeze asupra lotului restrîns și a „XV"-lui reprezentativ. Nădăjduim că o asemenea cerință va fi înțeleasă de toți rugbyștii vizați.

Tiberiu STAMA

CAIAC-CANOE

O NOUĂ ETAPĂ DE PREGĂTIRE PENTRU „EUROPENELE" JUNIORILOR

Nu numai fruntașii caiacului și canoei s-au reîntîlnit cu apele Snagovului — începînd, astfel, importanta etapă a pregătirii specifice — ci și juniorii, pe care în acest an îi așteaptă examenul campionatelor europene programate în țara noastră.

Lotul tinerei reprezentative, pregătit de prof. **Cornel Bârsănescu,** antrenor federal, și maestrul emerit al sportului **Igor Lipalit,** cuprinde 34 de sportivi — 25 pentru probele (masculine și feminine) de caiac și 9 pentru cele de canoe. **Subliniem, înainte de toate, contribuția diferitelor cluburi și munca antrenorilor care s-au preocupat intens, cu perseverență, de selecția și pregătirea juniorilor incluși acum în lot.** Este vorba de centrele și antrenorii de la Delta și Pescarul Tulcea, Dinamo, Steaua și Dunărea Galați.

Așadar, începute la mijlocul lunii februarie, la Poiana Brașov, antrenamentele pentru noul sezon competițional și în vederea campionatelor europene de juniori continuă în aceste zile la Snagov. Antrenorul Cornel Bârsănescu aprecia ca pînă acum s-au remarcat, printre alții, tinerii **Vasile Diba, Simion Chirilă, Mihai Marin, Gheorghe Ivan, Maria Ivanov, Nichiforov Fedosia, Maria Cosma** (la caiac), **Petrică Marcov, Vasile Petrenco, Grigore Nichiforov** — în afară de **Vasile Serghei,** care se pregătește în lotul de seniori (la canoe).

Reține atenția faptul că din cauza limitelor de vîrstă fixate pentru participarea la campionatele europene a fost necesar să fie pregătit un nou lot de juniori, dintre cei care înscrișii pe listele de concurs de la C.E. de la Himki (1969) nemaiavînd drept de participare decît caiacista **Maria Ivanov.** Ea a devenit astfel „veterana" lotului. Dar, să precizăm, la C.E. de la Himki Maria Ivanov nu a concurat, fiind... prea mică!

Noutăți au survenit și în programul competiției continentale a juniorilor, fiind introdusă proba de canoe 6 plus 1.

La edițiile anterioare tinerii caiaciști și canoiști români au avut o comportare foarte bună cucerind 5 locuri I. Există, deci, creată tradiția performanțelor de valoare și în rîndul juniorilor. O dorim reconfirmată în acest an, cu atît mai mult cu cît sîntem gazdele celei de a III-a ediții a campionatelor europene.

HANDBAL

„CUPA ORAȘELOR" — O COMPETIȚIE CARE POATE ATRAGE CÎT MAI MULȚI JUNIORI

Încă din timpul desfășurării sezonului competițional 1970, Federația română de handbal s-a preocupat să asigure pentru viitor o concepție actuală, mai modernă, referitoare la răspîndirea acestui sport în rîndurile tineretului școlar. Pe această temă s-au purtat discuții în cadrul comisiei centrale de antrenori, au fost consultați tehnicieni și profesori de educație fizică care-și desfășoară activitatea în școli și, ca urmare a acestor acțiuni, Biroul federal a concretizat toate propunerile și sugestiile făcute, hotărînd organizarea unei competiții denumită „CUPA ORAȘELOR", rezervată juniorilor de categoria a II-a. În același timp, s-a decis ca întrecerea să devină tradițională pentru handbalul românesc, ea urmînd să se desfășoare în perioada vacanței de primăvară, pentru a se facilita participarea integrală a elementelor tinere și de perspectivă.

Prima ediție se va desfășura la București în zilele de 9, 10 și 11 aprilie pentru echipele feminine, în timp ce formațiile masculine își vor disputa trofeul, tot în Capitală, între 16 și 18 aprilie.

Federația de specialitate a invitat la această competiție 16 echipe masculine și 16 feminine ce urmează a fi compuse din sportivi născuți în anul 1955 și mai tineri. Vestea organizării acestei competiții a stîrnit un interes deosebit și pînă la ora actuală au confirmat participarea următoarele selecționate: București, Buzău, Iași, Ploiești, Sibiu, Tg. Mureș, Timișoara, Bacău, Brașov, Craiova, Constanța, Cluj, Deva, Galați, Orașul Gh. Gheorghiu-Dej și Reșița (masculin), Arad, București, Brașov, Bistrița, Craiova, Cluj, Galați, Orașul Gh. Gheorghiu-Dej, Constanța, Iași, Ploiești, Petroșani, Sibiu, Timișoara, Tg. Mureș și Odorhei (feminin). Este lesne de observat că sînt prezente orașe din toate marile regiuni ale țării, ceea ce constituie un prim succes al acestei tinerești întreceri care își atinge astfel chiar din start unul din principalele scopuri pentru care a fost introdusă în calendarul competițional: dezvoltarea cît mai largă a handbalului în rîndurile tineretului școlar.

prof. Romulus SPIRESCU
vicepreședinte al comisiei centrale de juniori din F.R.H.

Meci internațional la Tg. Mureș

TG. MUREȘ (prin telefon). Începîndu-și turneul în țara noastră, formația masculină de divizia A Dozsa Debrețin (R.P. Ungară) a întîlnit în localitate formația divizionară B, A.S.A., de care a dispus cu scorul de 15—13 (10—7).

C. ALBU-coresp.

ÎN JUDEȚUL TELEORMAN

PREOCUPĂRI PENTRU DEZVOLTAREA BAZEI MATERIALE A SPORTULUI DE MASĂ

Răspunzînd chemării la întrecere lansată de C.J.E.F.S. Galați, privind dezvoltarea bazei materiale a activității sportive de masă, participanții la Conferința Consiliului județean pentru educație fizică și sport Teleorman și-au propus o seamă de obiective în unitățile școlare. Astfel, în toate școlile din județ se vor amenaja pînă la sfîrșitul anului 1972 următoarele baze sportive simple: 180 terenuri de volei, 160 de handbal, 15 de fotbal (dimensiuni reduse), 155 sectoare atletism, 110 instalații în aer liber pentru gimnastică, 45 mese de tenis din beton. În orașele Alexandria și Roșiorii de Vede va începe construcția unor complexe sportive ale elevilor. Din actualul spațiu de învățămînt, în 110 școli se vor amenaja săli pentru desfășurarea orelor de educație fizică.

Pentru impulsionarea sportului sătesc, cu sprijinul consiliilor populare și al comitetelor U.T.C. se vor amenaja prin muncă patriotică, în toate comunele, 84 terenuri de fotbal și volei, 40 de handbal, 40 sectoare de atletism și 25 de popicării simple.

BOX

În finala municipiului București

SPERANȚELE SE SUCCED, DAR NU DEPĂȘESC ACEST STADIU...

Vineri seara, în sala clubului Griviția Roșie a avut loc ultima reuniune a boxerilor seniori din Capitală, în care au fost desemnați campionii, sportivii care și-au cîștigat dreptul de a participa la faza de zonă a campionatelor. Întrecerile precedente au selecționat, pentru ultima reuniune, pe cei mai buni pugiliști bucureșteni, așa încît am fost martorii unor dispute atractive, multe dintre ele de un nivel tehnic mulțumitor. Dintre învingători am remarcat cîțiva boxeri ce dispun de reale posibilități de afirmare ca **Ștefan Băiatu** — C.P.M.B. (antrenor Ludovic Ambruș). **Zamfir Stanciu** și **Florin Bobi** — Olimpia (antrenori Constantin Toma și Ștefan Iordache), **Dumitru Filip** — Rapid (antrenor Luca Romano) sportivi despre care, sperăm, vom mai auzi.

În primul meci s-au întîlnit semimuștele **Ștefan Băiatu** (C.P.M.B.) și **Petre Petrescu** (Voința). La primul său an de seniorat, Băiatu s-a calificat în fază de zonă, depășindu-l categoric la puncte pe adversarul său din finală. El a practicat un box curat, precis și cu un joc de picioare derutant. Din bagajul său de cunoștințe tehnice lipsesc însă loviturile de jos în sus, eficace într-o partidă cu un adversar mai scund.

Z. Stanciu (Olimpia) și **L. Constantin** (Constructorul) au realizat un meci spectaculos, cu răsturnări de situații și foarte disputat pe tot parcursul timpului de luptă. După primele două reprize, Constantin, care atacase în permanență, acumulase avantajul necesar victoriei. Dar, în ultimul rund, elevul fostului internațional C. Toma, mai bine pregătit fizic, a dezlănțuit o suită de atacuri în viteză și a plasat numeroase lovituri adversarului, smulgîndu-i victoria.

La cocoș, meciul dintre **Ion Petre** (Voința) și **Răducanu Ivanciu** (Metalul) a fost la fel de disputat dar, din păcate, la un nivel tehnic modest. A cîștigat la puncte Ion Petre. **Ilie Gheorghe** (Metalul) a primit decizia de învingător în meciul cu **Gheorghe Manea** (Voința), la categoria pană.

Partida dintre **Dumitru Dosan** (Gr. Roșie) și **Tudor Miron** (Voința) a fost foarte viu disputată, iar verdictul juriului, mult comentat. Chiar dacă decizia acordată lui Dosan îl defavorizează pe Miron, evoluția boxerului de la Voința, în care se puneau multe speranțe, ne-a dezamăgit.

Un alt boxer căruia i se prevedea un viitor frumos, dar care n-a confirmat, este **Valeriu Prodan** (Metalul). El l-a învins la puncte pe **Mihai Teofil** (Voința), fără însă să strălucească.

Datorită unor defecțiuni de ordin organizatoric, la categoria semimijlocie s-au disputat meciurile din semifinale, urmînd ca finala să aibă loc azi, în reuniunea juniorilor. **Dumitru Filip** (Rapid) l-a învins prin abandon pe **Ion Iancu** (Electromagnetica), iar **Constantin Ghiță** (Steaua) a cîștigat la puncte partida cu **St. Dumitrescu** (Semănătorul). La mijlocie mică s-a calificat **Nicolae Nicolae** (Metalul), întrecîndu-l la puncte pe **Nicolae Stancu** (Griviția Roșie). Într-un meci frumos, **Florin Bobi** (Olimpia) l-a depășit pe **Nicolae Pantofaru** (Voința), iar la semigrea, **Gavrilă Grecu** (Constructorul) a cîștigat la puncte meciul cu **Viorel Zamfir** (Steaua).

Nu putem încheia fără a consemna inițiativa A.S. Loto Pronosport de a-i premia pe învingători.

Mihai TRANCA

Sub privirile atente ale arbitrului Victor Șchiopu, Dumitru Dosan (dreapta) îl obligă pe Tudor Miron să se apere, eschivînd o directă de dreapta. Foto: V. BAGEAC

lupte

ELEVII ȘCOLILOR PROFESIONALE ȘI-AU DESEMNAT FINALIȘTII

Zilele trecute, în mai multe orașe, s-au disputat întrecerile finale pe ramuri de producție ale campionatelor, școlilor profesionale. Iată două din relatările corespondenților noștri.

La TG. MUREȘ și-au măsurat forțele cei mai buni luptători din școlile profesionale aparținînd de M.I.U. Diploma de cel mai tehnic luptător a revenit lui Vl. Gliga (Tg. Mureș) la cat. 65 kg — greco-romane. Printre cei calificați pentru finalele pe țară (luna viitoare la Brașov) se numără **A. Ferenț** (Cluj), **M. Putineanu** (Tg. Mureș), **D. Urlescu** (București) ș.a. (**C. ALBU** — coresp.).

Tinerii luptători din școlile Ministerului Minelor, Industriei Miniere și Geologiei și-au desemnat finaliștii la Baia Mare. Printre evidențiați se numără: **I. Boroș** și **D. Bara** (Bălan), **I. Bratu** (Filipești), **Al. Fodor** (Lupeni) — la greco-romane, **Gh. Sebe** (Baia Mare), **D. Strimbeanu** (Filipești) — la libere. Concurenții din Baia Mare s-au comportat foarte bine, în special, la libere, unde au cucerit șase locuri I (**P. ILIESCU** — coresp.).

Unde mergem?

ATLETISM: **Stadionul Tineretului,** de la ora 9: crosul organizat de asociația sportivă P.T.T.; **Sala „23 August",** la ora 8.30: concurs dotat cu „Cupa Semicentenarului".

AUTO: **Bd. Banu Manta,** de la ora 7: sosirea în „Raliul Bucureștiului" (avansați); ora 10—12: concurs de îndemînare în „Raliul Bucureștiului".

BASCHET: **Sala Floreasca,** de la ora 10: Lic. 35—Rapid (div. școlară și de junioare), Voința—Sănătatea Satu Mare (Div. A f); **Sala Constructorul,** de la ora 10: Politehnica—A.S.A. Cluj, Constructorul—I.E.F.S. (meciuri în cadrul diviziei feminine A); **Sala I. L. Caragiale,** de la ora 10: Lic. 35—Lic. Gh. Șincai (m), Șc. sp. nr. 2—Șc. sp. Giurgiu (f), Șc. sp. nr. 2 — Dinamo (m), meciuri în cadrul diviziei școlare și de juniori.

BOX: **Sala clubului Griviția Roșie,** de la ora 10: semifinalele campionatului municipal București.

CALARIE: **Baza hipică din Calea Plevnei,** de la ora 10: concurs de obstacole.

CICLISM: **Șos. Olteniței,** km 11 (Popești — Leordeni), ora 10: „Cupa Olimpia".

FOTBAL: **Stadionul Republicii,** ora 14: Steaua — Jiul (tineret-rezerve), ora 16: Steaua — Jiul (divizia A). **Stadionul Metalul** (Pantelimon), ora 11: Metalul — Dunărea Giurgiu (divizia B).

ÎNOT: **Bazinul „23 August",** de la ora 18: întîlnirea dintre reprezentativele masculine ale României și Poloniei.

JUDO: **Sala Floreasca,** ora 16: întreceri în cadrul calificărilor pentru finalele campionatului republican individual al seniorilor.

LUPTE: **Sala Giulești,** de la ora 10: Rapid București — Tomistex Constanța — Nicolina Iași; **Sala Steaua,** de la ora 10, Steaua — Mureșul Tg. Mureș — I.M.U. Medgidia, partide în campionatul diviziei A la libere; **Sala de atletism de la Centrul „23 August",** de la ora 10: întreceri din etapa pe Capitală a campionatului republican de juniori la greco-romane.

RUGBY: **Stadionul Constructorul,** ora 9,30: Constructorul — Știința Petroșani; **Stadionul Giulești,** ora 9,30: Rapid — C.S.M. Sibiu; **Stadionul Dinamo,** ora 11,30: Dinamo — Griviția Roșie (meciuri în cadrul etapei a 14-a a diviziei A).

VOLEI: **Sala Dinamo,** ora 8: Flacăra roșie — Electromotor Pitești (B f); Viitorul Universitatea Iași (B f), Dinamo — Politehnica Galați (A. m); **Sala Progresul,** ora 8: Progresul — Sănătatea Tîrgoviște (B f), I.E.F.S. — Unirea Tricolor Brăila (A m), Electra — Politehnica Iași (B m); **Sala Institutului Pedagogic,** ora 8: Universitatea — Voința Constanța (B f).

„ÎNTREPRINDEREA ECONOMICĂ DE ADMINISTRARE A BAZELOR SPORTIVE"

din București, b-dul Muncii nr. 87—39, sectorul 3, telefon 21.39.71

ANGAJEAZĂ DE URGENȚĂ

tîmplari manuali; zugravi — vopsitori; zidari; muncitori necalificați; șef depozit; magaziner principal.

FOTBAL

Trimisul nostru special, G. Nicolaescu, transmite de la Sofia

JUNIORII NOȘTRI SUSȚIN AZI UN EXAMEN HOTĂRÎTOR PENTRU CALIFICAREA LA TURNEUL U.E.F.A.

SOFIA, 27 (prin telefon). Sînt cîteva ceasuri bune de cînd sîntem oaspeții orașului de la poalele Vitoșei — o Sofie primitoare, însorită — și la ora la care telefonez, juniorii tricolori abia au sosit de la antrenamentul efectuat pe stadionul „Vasil Levski", unde mîine se va desfășura jocul cu selecționata similară a Bulgariei, contînd pentru preliminariile U.E.F.A.

A fost o „lecție" scurtă, de circa 40 minute, pe parcursul căreia elevii lui **Ardeleanu** și **Zavoda** au efectuat (după o zi completă de repaus) ușoare exerciții de reacomodare cu efortul, precum și unele scheme cu caracter tehnico-tactic. La sfîrșitul antrenamentului, C. Ardeleanu a făcut cunoscută formația pentru jocul de mîine. Iată-o: **Costaș — Dobrău, Șmarandache, Micloș, Ciocîrlan, Mateescu** (Denose), **Dumitriu, Donose** (I. Ion), **Sandu Mircea, Aelenei, Cojocaru.**

Așadar, un singur semn de întrebare: postul de mijlocaș dreapta, al cărui titular, **Mateescu,** mai așteaptă avizul medicului. La antrenamentul de azi, Mateescu s-a simțit bine dar — nevrînd să riște nimic — colectivul de tehnicieni a amînat „verdictul" pînă duminică dimineața. Așa cum rezultă și din prezentarea formației, în cazul în care Mateescu nu va fi apt de joc, locul lui va fi luat de Donose, urmînd ca pe postul de aripă dreapta să evolueze Ion Ion. După cum se constată, F. R. Fotbal a rămas credincioasă principiului de a nu introduce jucători care au depășit vîrsta junioratului, chiar dacă unii din adversarii noștri din grupa preliminară vor proceda altfel.

Apreciind la justa-i valoare jocul juniorilor bulgari (pe care i-a văzut, cu 3 săptămîni în urmă, la Burgas, în partida cu Turcia), antrenorul **C. Ardeleanu** manifestă, totodată, încredere în posibilitățile elevilor lui. **„Cu totul altul — decît acela arătat duminica trecută, la Cîmpina — este potențialul de joc al juniorilor noștri — ne mărturisea el. Învățînd din greșeli, am pregătit cu migală partida de mîine. În apărare, echipa va acționa mai organizat, mai decis, iar în momentele de posesie a mingii va construi mai atent, mai calm. Jucînd mai bine și rezultatul, sper, ne va satisface".**

Și în tabăra gazdelor preparativele sînt de acum încheiate. Antrenorul **Doicinov,** o mai veche cunoștință a noastră, ne-a furnizat, cu amabilitate, „11"-le pe care-l va arunca în luptă: **Stoianov — Krumov, Ranghelov, Stanev, Toskov, Jelev, Sretkov, Kostov, Voinov, Pritorgov, Parușev.** Solicitîndu-i un pronostic, Doicinov mi l-a formulat astfel: **„După cît am putut să-mi dau seama la Cîmpina, echipa română nu-și găsește cadența cînd evoluează acasă. Acum, nefiind favorită, ea va acționa, cred, mai decontractat și de aceea sarcina băieților mei va fi dificilă".**

Jocul se va desfășura cu începere de la ora 16,30 — pe stadionul „Vasil Levski" — și va fi condus la centru de un arbitru din Grecia, al cărui nume n-a fost încă făcut cunoscut.

Încheiem aceste rînduri reamintind deosebita importanță a acestei partide pentru calificarea la turneul U.E.F.A. În ipoteza că nu vor reuși să obțină măcar un rezultat egal, juniorii noștri — care n-au putut să depășească echipa Turciei în meciul-tur, susținut la Cîmpina — rămîn cu minime speranțe de a juca în mai la turneul din Cehoslovacia.

BOC A FOST LEGITIMAT LA SPORTUL STUDENȚESC

Pe baza hotărîrii Biroului federal, ieri, jucătorul Alexandru Boc a fost legitimat la echipa divizionară B, Sportul studențesc.

Primind drept de joc imediat, azi, la Galați, cunoscutul fotbalist va debuta în formația studențească în meciul de campionat pe care aceasta îl va susține cu F.C. Galați.

V. PĂDUREANU VA CONDUCE MECIUL GRECIA — BULGARIA

Întîlnirea internațională amicală de fotbal dintre primele reprezentative ale Greciei și Bulgariei, care va avea loc la 7 aprilie la Atena, va fi condusă de o brigadă de arbitri români formată din V. Pădureanu (la centru), N. Petriceanu și C. Ghemigean.

T.M.B. întîlnește pe A.E.K. Stockholm

După cum se știe, în aceste zile ne vizitează țara cîteva echipe suedeze de fotbal. Una dintre ele — **A.E.K. Stockholm** — va debuta chiar azi în fața spectatorilor bucureșteni, cu prilejul meciului pe care-l susține în compania formației **T. M. București.** Jocul va începe la ora 11 și va fi găzduit de stadionul T.M.B.

Fotbal puțin, un singur gol și Rapid este lider (măcar) de o noapte!

(Urmare din pag. 1)

la o înălțime modestă au fost ieri oaspeții, care — după părerea noastră — au judecat greșit acest meci, au crezut că vor întinde jucătorilor bucureșteni o capcană, dar, în cele din urmă, au căzut singuri în ea. Abordînd jocul cu patru mijlocași „de meserie" în teren și o așezare de redută, fotbaliștii ploieșteni ne-au arătat, de la început, care le este modestul scop (punctul, așa-zis, de toate zilele) și care le sînt mijloacele.

Interesant de remarcat este faptul că în capcana jocului distructiv promovat de oaspeți, prizonieri ai unei tactici antispectacol, au căzut, la început, și gazdele (22 de faulturi comise de ambele echipe în repriza I, zeci de mingi trimise în afara terenului), care n-au reușit să ocolească „cîmpul minat" din fața careului advers, în care tentativa unei străpungeri era o utopie. **A trebuit să vină minutul 36, în care Codreanu a făcut o preluare de mare fineță pe lîngă N. Ionescu, a urmat o centrare și o țîșnire fulgerătoare a lui Neagu, care a învins o apărare încremenită și uluită de rapiditatea fazei: 1—0.**

Eliberați de bariera psihologică pe care o resimte, probabil, orice echipă gazdă pînă la deschiderea scorului, rapidiștii s-au descătușat de propriile complexe, ca și de piedicile impuse jocului de către petroliști și ne-au oferit un final de repriză animat de cîteva dantelării, irosite însă în fața careului advers. Din această primă parte a meciului, în care am mai notat o lovitură liberă de la vreo 40 m executată excelent de către Dumitru, care l-a obligat pe Mihai Ionescu să respingă — în extremis — în corner și faptul că ploieștenii au trimis doar un singur șut spre poartă, am rămas mai ales cu... speranța că în a doua parte vom avea ocazia să vedem mai mult fotbal.

Spre decepția spectatorilor, repriza secundă n-a adus prea multe noutăți pozitive. Mai siguri pe ei (și pe rezultat), rapidiștii și-au manevrat cu mai mult calm și îndemînare adversarii, reușind să depășească o cotă mai mare din nenumăratele acroșaje ale adversarilor — preocupați obsesiv de stricarea jocului și nu de construirea lui. Au fost și două momente cînd golul ni s-a părut iminent — min. 68, Angelescu, lansat în careu, este deposedat în ultimul moment de Gruber și min. 85, cînd M. Ionescu respinge în corner o bombă a lui Codreanu — și cam atît.

Un singur gol, ascensiunea Rapidului pe prima treaptă a clasamentului — pentru o noapte sau pentru mai multe... — și alte speranțe că data viitoare vom vedea (și) fotbal mai mult.

Loto-Pronosport

Modul de plată a cîștigurilor

Preocupîndu-se în permanență de buna deservire a jucătorilor la sistemele pe care le organizează, Administrația de Stat Loto-Pronosport a analizat propunerile venite din rîndul cetățenilor cu privire la mărirea operativității plății cîștigurilor și a luat măsura ca numărul agenților proprii care plătesc cîștigurile — acțiune experimentată la finele anului trecut — să fie extinsă.

Actualmente agențiile plătitoare funcționează în majoritatea județelor. Aplicînd actualul mod de plată a cîștigurilor, Loto-Pronosport a creat posibilitatea ca jucătorii să intre mai repede în posesia cîștigurilor obținute, economisindu-le timpul liber și dîndu-le prilejul să obțină relații chiar de la gestionarii Loto-Pronosport.

Modul de plată a cîștigurilor este următorul:

A. LOTO, PRONOSPORT ȘI PRONOEXPRES

1. Cîștigurile în bani obținute de participanții la Loto, Pronosport și Pronoexpres, se plătesc astfel:

— prin agențiile plătitoare de cîștiguri;

— prin mandate poștale.

2. Agențiile plătitoare de cîștiguri funcționează în orașele reședință de județ (mai puțin Bistrița, Harghita și Sălaj) și în orașele: C-lung (Argeș), orașul Gh. Gheorghiu Dej, Rm. Sărat, Turda, Tecuci, Petroșani, Reghin, Roman, Cîmpina, Mediaș, Rădăuți, Lugoj, Bîrlad, Hunedoara și Giurgiu.

La fiecare din agențiile plătitoare din localitățile specificate mai sus primesc cîștigurile cei care și-au dat adresa în orașul respectiv și au jucat la oricare agenție din județul în care se află acel oraș.

În București, cîștigurile se achită la agenția plătitoare din sectorul în care se află agenția la care s-a jucat.

3. Prin mandate poștale se plătesc premiile pentru:

a) cîștigătorii care și-au dat adresa într-o localitate în care nu funcționează agențiile plătitoare;

b) cîștigătorii care și-au dat adresa într-o localitate în care funcționează agențiile plătitoare dar au jucat la o agenție din alt județ.

4. Se precizează că plata cîștigurilor se face prin una din modalitățile menționate, în funcție de adresa cîștigătorului și de agenția la care a jucat, indiferent în ce localitate din țară s-a eliberat adeverința pentru depunerea duplicatului Loto sau Pronoexpres.

5. Pentru ca participanții să poată primi la timp sumele cuvenite, este necesar să completeze citeț, cu litere mari de tipar, pe duplicatele cîștigătoare la Loto și Pronoexpres sau pe verso talonului I depus în concurs la Pronosport, următoarele: numele și prenumele (fără prescurtări); localitatea, strada, numărul, blocul, scara, etajul, pentru cîștigătorii din țară și sectorul pentru cîștigătorii din București.

6. La agențiile plătitoare sumele cuvenite cîștigătorilor se achită acestora pînă cel mai tîrziu în a 45-a zi de la data concursului sau tragerii la care au cîștigat.

B. LOZ ÎN PLIC

7. Cîștigurile în bani pînă la 100 lei se achită pe loc de toate organele de vînzare fără să se nominalizeze lozurile.

Cîștigurile în bani de la 100 lei (inclusiv) pînă la 2 000 lei (inclusiv) se achită pe loc de toate organele de vînzare, nominalizîndu-se lozurile.

Cîștigurile în bani de la 5 000 lei la 20 000 lei se plătesc prin direcțiile județene sau direct la Centrala A.S. Loto-Pronosport. Aceste lozuri nominalizate se trimit la Centrala A.S. Loto-Pronosport, calea Victoriei 9, prin scrisoare recomandată cu valoare declarată.

Autoturismele se eliberează de către Centrala A.S. Loto-Pronosport, pe baza nominalizării lozurilor.

Trimisul nostru special la Nagoya transmite:

ASTĂZI, START ÎN CEA DE A 31-a EDIȚIE A C.M. DE TENIS DE MASĂ DIN JAPONIA

● Participă sportivi din 51 de țări ● În prima zi, echipa României joacă cu Noua Zeelandă și Austria ● În antrenament, Maria Alexandru l-a învins pe campionul Iranului

NAGOYA, 27 (prin telefon). La ora cînd citiți aceste rînduri, la Nagoya, s-a dat startul în cea de a 31-a ediție a campionatelor mondiale de tenis de masă. În Hala Aichi vor fi prezenți, pentru a lua parte la întrecerile pe echipe, jucători și jucătoare din 51 de țări. La probele masculine vor participa, în afara formațiilor anunțate, și reprezentativele Austriei, Iranului, Greciei, Malaeziei și Braziliei, iar la fete au fost adăugate pe tabloul de concurs echipele Austriei, Greciei și Malaeziei. Din acest motiv, **în ziua inaugurală a ediției japoneze a mondialelor, reprezentativa feminină a României, alcătuită — așa după cum se știe — din Maria Alexandru și Eleonora Mihalca, va juca nu numai cu formația Noii Zeelande, ci și cu aceea a Austriei.**

În acest mare oraș al Japoniei se simte pretutindeni apropierea startului în competiția supremă a sportului cu mingea de celuloid. Un detaliu care atestă aceasta este și acela că ziarul Mainichi Daily News a scos simbătă seara un supliment de 8 pagini (datat 28 martie), special pentru evenimentul sportiv la care vom asista. **Printre vedetele prezentate este și Maria Alexandru. Lîngă fotografia jucătoarei noastre nr. 1 se află un comentariu în care se spune că** „ROMÂNCA VA FI UNA DINTRE CELE MAI PUTERNICE ADVERSARE ALE CELOR 16 JUCĂTOARE JAPONEZE ÎNSCRISE ÎN DISPUTA PENTRU TITLURILE MONDIALE."

Simbătă, echipa României s-a mutat de la hotelul Washington la International Hotel Nagoya, acolo unde sînt cazate toate delegațiile participante la campionatele lumii. La sosire le-a întîmpinat un delegat al Asociației Sportive Muncitorești din districtul Nagoya, care le-a oferit insigne și i-a înmînat Ellei Constantinescu o scrisoare a membrilor asociației. În cuprinsul ei se află salutul de bun venit, aprecieri onorante la adresa sportivelor noastre și urări de succes.

Maria Alexandru și Eleonora Mihalca și-au continuat, sub conducerea antrenoarei Ella Constantinescu, pregătirile. După ce vineri Maria Alexandru o întrecuse pe Svetlana Grimberg (în sala școlii din apropierea Halei Aichi) cu 3—0 (9, 11, 13), simbătă — la luarea primului contact cu sala de concurs, **Maria a cîștigat două din cele trei partide susținute cu campionul Iranului, jucătorul Bozarzodeh, deși acesta are un stil dificil.** Nu numai victoria asupra unui băiat i-a reținut mai bine de două ore în jurul mesei unde evolua Maria Alexandru pe numeroșii ziariști, fotoreporteri și operatori ai televiziunii, specialiști japonezi și tehnicieni din alte delegații, ci și modul dezinvolt în care a evoluat, spectaculozitatea fazelor create.

Așadar, duminică echipa României va juca cu formațiile Noii Zeelande și Austriei. Echipa care reprezintă Noua Zeelandă este alcătuită din **Netty Trail, Ivonne Fogarty** și **Kathrine Frase** și are o valoare medie, deși în concursul disputat recent la Singapore a întrecut formațiile Canadei (3—2), Australiei (3—0) și Pakistanului (3—1). De altfel, se pare că interesul pentru tenisul de masă este destul de redus în această țară, sportul cu mingea de celuloid fiind al XV-lea în ordinea preferințelor, șefia deținînd-o rugbyul. Cealaltă adversară, echipa Austriei, nu și-a comunicat formația. Așa cum am aflat însă, lotul este alcătuit din 5 jucătoare: **Smekal, Villinger, Hintner, Zechner** și **Puhr.** În Austria, tenisul de masă se află pe locul X (pe primul loc: fotbalul).

În competiția feminină vor concura 29 de reprezentative iar în cea masculină 41 de formații. În cazul cînd formația noastră va trece în prima zi de concurs de echipele Noii Zeelande și Austriei — ceea ce credem foarte posibil — ea va aborda de luni jocurile din grupele semifinale. În grupa B, va avea ca adversare 5 echipe.

Înainte de a primi legătura telefonică cu Bucureștiul, simbătă seara după ora 22, am avut o discuție cu echipa noastră. Iată — în rezumat — ce mi-au declarat Maria Alexandru și antrenoarea sa.

MARIA ALEXANDRU: „Pentru aceste campionate m-am antrenat intens și consider că întreaga perioadă de pregătire a fost judicios alcătuită. Acomodarea cu Nagoya este satisfăcătoare, cel mai bun indiciu fiind acela că mă simt în formă. Toate acestea vor trebui însă să se concretizeze și în rezultate. Altfel..."

ELLA CONSTANTINESCU: „La ultimele antrenamente — ca și la cele ce le vom face în pauzele impuse de competiție — am pus accentul pe reglarea loviturilor în condițiile specifice de aici, adică a meselor și podiumului. Alexandru și Mihalca și-au păstrat forma bună de acasă, s-au adaptat repede la fusul orar de aici, la ambianță. Mă bucură îndeosebi pofta lor de joc. Sînt încrezătoare în capacitatea lor, deși competiția este mai dificilă ca oricînd".

Un ultim amănunt: ceremonia de deschidere a celei de a 31-a ediții a campionatelor mondiale de tenis de masă este programată seara, la ora 19.

Constantin COMARNISCHI

sportul în lume

Hocheiștii sovietici ovaționați la Berna

Ieri, Cehoslovacia s-a revanșat (5-0) în fața echipei S.U.A.

În urma strălucitei victorii (8—0) a campionilor lumii în derbyul maratonului hocheistic, ajuns la jumătatea desfășurării sale, echipa Uniunii Sovietice are cele mai mari șanse de a-și adăuga în palmares cel de al 11-lea titlu mondial și european. Spre surprinderea unei bune părți a comentatorilor prezenți la întrecerile din grupa A, care pronosticau o dispută echilibrată și un scor strîns, meciul dintre lidera clasamentului și selecționata Suediei s-a încheiat cu un succes categoric al hocheiștilor sovietici. Aceștia au fost ovaționați îndelung de cei 11.000 de spectatori aflați vineri noaptea în tribunele patinoarului acoperit „Allmend" din Berna.

Din primul și pînă în ultimul minut, team-ul pregătit de antrenorii americi Tarasov și Cernîșev a dominat întrecerea de o manieră rar întîlnită în partidele decisive ale unui campionat mondial de hochei. Agenția **„Sport Information"** din Zürich apreciază că jucătorii sovietici au făcut vineri una din cele mai mari partide din întreaga lor carieră și cu siguranță că în forma pe care ei o manifestă, ar putea învinge net orice selecționată alcătuită din cei mai buni jucători ai acestui campionat. Iar Nikolai Ozerov, cunoscutul comentator al radio-televiziunii din Moscova sublinia la microfon evoluția magistrală a lui Anatoli Firsov, care a înscris 4 din cele 8 goluri ale echipei sale, participînd direct și la realizarea altor două puncte.

Echipa Suediei a fost o adevărată umbră a celebrei „Tre Kronor", care i-a entuziasmat pe iubitorii acestui sport în edițiile trecute. Nordicii au acționat lent, ajungînd rareori să pericliteze cît de cît poarta lui Konovalenko. Nu este mai puțin adevărat că diferența categorică se explică și prin absența lui Holmqvist (accidentat), cunoscutul apărător al buturilor suedeze. Antrenorul Arne Storemberg a fost nevoit să aducă de la Stockholm (chiar în ziua meciului) un înlocuitor (Abrahamsson) mai tînăr și mai puțin experimentat.

De ieri, cele 6 participante în grupa A s-au mutat la Geneva pentru a continua competiția cu meciurile rundei a doua și ultimei. Agențiile de presă comentează pe larg și marele succes de public înregistrat la actuala ediție a C.M. În cele 16 partide au asistat 106 600 spectatori, cifră care atestă din plin marea popularitate a acestui sport.

În prima partidă desfășurată ieri după-amiază, Cehoslovacia și-a luat o categorică revanșă în fața selecționatei S.U.A., pe care a întrecut-o cu scorul de 5—0 (0—0, 3—0, 2—0). La ora închiderii ediției, meciul U.R.S.S. — Finlanda este în curs de desfășurare.

CLASAMENTUL GOLGETERILOR

Firsov (URSS) 12 p (7 goluri — 5 pase), Maltev (URSS) 8 p (4—4), Petrov (URSS) 8 p (6—2), Harlamov (URSS) 8 p (1—7), Kochta (Cehoslovacia) 7 p (2—5), Vikulov (URSS) 7 p (5—2), Misakov (URSS) 6 p (5—1", Starsinov (URSS) 6 p (3—3), Philipp (RFG) 5 p (5—0), Hofherr (RFG) 5 p (2—3), Farda (Cehoslovacia) 5 p (2—3), Holik (Cehoslovacia) 5 p (3—2), Lundstroem (Suedia) 5 p (3—2), Schloeder (RFG) 5 p (2—3) și Gambucci (SUA) 5 p (2—3).

Pe banca rezervelor

Clasament:

1. U.R.S.S.	5	4	1	0	40— 8	9
2. Suedia	5	3	1	1	18—18	7
3. Cehoslovacia	6	3	1	2	28—15	7
4. Finlanda	5	2	1	2	13—21	5
5. R.F.G.	5	1	0	4	15—33	2
6. S.U.A.	6	1	0	5	15—34	2

Se întrec viitorii maeștri ai crosei

În aceste zile, în orașele Barnaul și Novukuznețk au loc finalele tradiționalei competiții „Pucul de aur", care angrenează, în fiecare an, tinerele speranțe ale hocheiului sovietic. În decembrie 1964, ziarul **„Komsomolskaia Pravda"** anunța pentru prima oară instituirea acestui trofeu dedicat echipelor de copii.

De-a lungul anilor, numărul participanților a crescut necontenit, ajungînd — la ediția actuală — la sute de mii! Întrecerile se desfășoară pe grupe de vîrstă: 11—13 ani și 14—15 ani. Lupta pentru premiul „Pucul de aur" se duce în patru etape. În prima fază intră în focul întrecerilor echipele străzilor și ale școlilor; în a doua, iau parte cîștigătorii pe raioane și orașe; în a treia, se desfășoară competițiile pentru desemnarea cîștigătorilor pe regiuni și republici unionale; iar ultima este etapa finală despre care am amintit mai sus.

Toate participantele la finală primesc diplome, frumoase insigne și — ceea ce este deosebit de important cheiului — crose cu autograpentru micii maeștri ai hofele jucătorilor din reprezentativa Uniunii Sovietice. Cîștigătoarea competiției va primi, pe lîngă premiile obișnuite, un premiu special din partea federației unionale de hochei.

IUGOSLAVIA — ROMÂNIA 6-3 LA POLO

BELGRAD, 27 (prin telefon) Echipa de polo a României a întîlnit în primul meci din cadrul turneului internațional ce se desfășoară la Belgrad puternica reprezentativă a Iugoslaviei, actuala campioană olimpică. După cum ne-a relatat telefonic antrenorul **A. Grințescu**, a fost un joc plăcut desfășurat în limitele unei perfecte sportivități. Polo-iștii iugoslavi, superiori, au învins cu 6-3 (1-0, 3-1, 1-1, 1-1), dar scorul nu reflectă diferența reală de forțe din bazin.

În ciuda înfrîngerii la 3 puncte diferență, echipa română s-a ridicat adesea la valoarea adversarei sale. Jucătorii au înotat foarte mult și și-au creat numeroase ocazii de gol. De altfel, ei au beneficiat de 9 situații de superioritate numerică (față de 5 ale iugoslavilor), dar nu au concretizat decît în două cazuri. Imprecizia loviturilor la poartă a fost principala deficiență a românilor în acest meci.

Vusek (Ungaria) a condus excelent următoarele formații: IUGOSLAVIA: Markovici-Jankovici 2, Sandici, Perisici 1, Bonacici, Marovici 1, Rudici 1, Lopatni 1, Poljak, Antunovici; ROMANIA: Huber-Szabo, Zamfirescu 1 (din 4 m), Culineac, C. Rusu 1 (s.n.), Novac 1 (s.n.), Mihăilescu, M. Popescu, Lazăr, Nastasiu. Din echipa română s-au remarcat Mihăilescu și Culineac. Slab au jucat Huber și Zamfirescu.

În cel de al doilea meci: Italia-Bulgaria 11-7 (3-2, 3-1, 2-2, 3-2)

PROIECT DE REZOLUȚIE PENTRU EXCLUDEREA REPREZENTANȚILOR REGIMURILOR DE LA SAIGON ȘI PNOM PENH

NAGOYA 27 Agerpres). — Reprezentanții federațiilor de tenis de masă ale Republicii Socialiste România, Republicii Populare Chineze, Republicii Democrate Populare Coreene și Republicii Arabe Unite au înaintat un proiect comun de rezoluție secretarului general al Federației internaționale de tenis de masă, prin care cer excluderea de la Congresul acestei federații a reprezentanților așa-ziselor asociații controlate de regimurile de la Saigon și Pnom Penh. Proiectul de rezoluție declară că așa-zișii reprezentanți ai acestor regimuri nu au nici un fel de drept de a participa la Congres și la cel de-al 31-lea Campionat mondial de tenis de masă. Proiectul cere, totodată, Congresului să invite imediat Federația Națională de tenis de masă a Cambodgiei, de sub conducerea Guvernului Regal de Uniune Națională al Cambodgiei, să trimită sportivii pentru a participa la Congres și la Campionatul mondial de tenis de masă.

CAMPIONII UNIUNII SOVIETICE LA BOX

MOSCOVA, 27 (Agerpres). — Al 37-lea campionat unional de box a luat sfîrșit în orașul Kazan. În ordinea celor 11 categorii de greutate, titlurile de campioni au fost cucerite de următorii sportivi: **Valeri Strelnikov** (Ulan-Ude); **Victor Zaporojeț** (Nikolaev); **Aleksandr Strelnikov** (Moscova); **Valeri Sokolov** (Ceboksar); **Nikolai Hromov** (Taşkent); **Oleg Lifanov** (Kiev); **Abdrașcid Abdrahmanov** (Taşkent); **Oleg Tolkov** (Kiev); **Iuzas Iupiavicius** (Kaunas); **Vladimir Metelev** (Lvov); **Vladimir Cernișev** (Orenburg).

STATU QUO ÎN TURUL ALGERIEI

ALGER, 27 (Agerpres). — Turul ciclist al Algeriei se apropie de sfîrșit. Cea de-a 12-a etapă (antepenultima), disputată pe traseul Constantine — Djidjelli (140 km), a revenit la sprint rutierului belgian Verrydt, cronometrat în 3h41:25,0. În același timp cu învingătorul, a sosit un pluton de zece alergători, printre care și românul **Alexandru Sofronie**, clasat pe locul 6 în această etapă. Înaintea ultimelor două etape, clasamentul general individual are următoarea configurație: 1. **Krzeszowiec (Polonia)** 33h31:48,0; 2. Kozirev (U.R.S.S.) la 24,0; 3. Trișcin (U.R.S.S.) la 1:40; 4. Gusiatnikov (U.R.S.S.) la 1:47; 5. Hamza (Algeria) la 3:49; 6. **Vasile Selejan (România)** la 5:24.

NĂSTASE ȘI ȚIRIAC IAU STARTUL LA NISA

Luni urmează să înceapă la Nisa primul turneu internațional de tenis din circuitul Marelui Premiu-FILT. Printre participanți se numără și primele noastre rachete **Ilie Năstase** și **Ion Țiriac**, care au plecat ieri în Franța. Ei sînt însoțiți și de tînărul tenisman **Viorel Marcu**, component al echipei noastre pentru „Cupa Davis".

Tot pe Coasta de Azur se află și alți jucători de tenis din țara noastră: **Sever Dron, Constantin Popovici, Sever Mureșan, Codin Dumitrescu**, precum și jucătoarea **Iudit Dibar.** Este cea mai numeroasă delegație de sportivi români care participă la tradiționalele întreceri de pe Riviera franceză.

În cursul săptămînii viitoare va lua startul în noi întreceri și campionul român **Petre Mărmureanu**, invitat la o serie de turnee în Israel.

ILIE NĂSTASE

U.C. CLERMONT — FERRAND ÎN FINALA C.C.E. LA BASCHET (f)

La Cracovia s-a disputat returul semifinalei la baschet (f) între formația locală Wisla și cea franceză U. C. Clermont Ferrand. Jucînd excelent, baschetbalistele franceze au obținut victoria cu scorul de 77—45 (42—22). Învingătoare și în primul meci, formația franceză s-a calificat pentru finala competiției în care va întîlni pe deținătoarea trofeului, echipa sovietică Daugava Riga.

TELEX

În ziua a doua a campionatelor de iarnă ale S.U.A. la înot, ce se desfășoară la Ames (Iowa), Santiago Esteva (Spania) a obținuut o surprinzătoare victorie în cursa de 100 y spate cu performanța de 51,7. El i-a învins pe americanii Stamm 51,7, S. Doyle 52,1 și Ivey 52,2. În cursa de 400 y liber, Gary Hall a stabilit cea mai bună performanță mondială cu timpul de 3:48,3.

■

Numeroși spectatori au urmărit pe circuitul de la Rimini întrecerile unui mare concurs internațional de motociclism. La clasa 350 cmc, victoria a revenit campionului mondial Giacomo Agostini (Italia), care a concurat pe o motocicletă M.V. Agusta. El a parcurs 29 de ture (92,800 km) în 44:30, realizînd o medie orară de 125,001 km.

■

La Riga au început întrecerile unui mare concurs internațional de înot (bazin de 25 m). Iată primii cîștigători: *Karen Moe* (S.U.A.) 65,0—100 m bras delfin, nou record; *Alla Grebenikova* (URSS) 1:13,9—100 m bras, nou record; Komazaki Yashihuro (Japonia) 57,5—100 m delfin, nou record; Nikolai Pankin (URSS) 63,8—100 m bras, cea mai bună performanță mondială.

■

Finala turneului internațional feminin de tenis de la New York se va disputa între jucătoarele Billie Jean King și Rosemary Casals. În semifinale, Billie Jean King a învins-o cu 6—2, 7—6 pe Ann Jones-Haydon, iar R. Casals a eliminat-o cu 6—1, 6—2 pe Francoise Durr.

■

Fostul campion european de box la categoria ușoară, finlandezul Olli Maeki, nu l-a putut învinge pe italianul Enzo Petriglia care a trecut la profesionism în 1970. În gala desfășurată la Roma, oficialii au pronunțat o decizie de egalitate.

ZIG-ZAG fotbalistic

UN ZIARIST SOVIETIC — ARBITRUL NR. 1!

Conducerea Federației de fotbal a U.R.S.S. a dat publicității clasamentul celor mai buni 10 arbitri ai anului trecut. În fruntea lor se află **Kestutis Andzjulis** (41 ani) din Kaunas și care este de profesie ziarist. Recent, Andzjulis a fost oaspetele țării noastre, arbitrînd meciul de juniori România — Turcia. Cunoscutul cavaler al fluierului **Teofik Bahramov** ocupă locul II, în clasamentul sovietic. El are 44 ani și este șeful catedrei de fotbal la Institutul de cultură fizică și sport al R.S.S. Azerbaidgene. Pe locurile următoare se află: 3. **Anatoli Ivanov** (43 ani), radiotehnician; 4. **Pavel Kazakov** (43 ani), șeful catedrei de hochei a Institutului central de cultură fizică și sport; 5. **Karlo Kruașvili** (44 ani), antrenor; 6. **Valentin Lipatov** (39 ani) antrenor federal; 7. **Anatoli Milcenko** (33 ani), inginer; 8. **Iurii Ponomarev** (43 ani), profesor de educație fizică; 9. **Vladimir Rudnev** (44 ani), director adjunct în Comitetul pentru cultură fizică și sport al R.S.F.S. Ruse; 10. **Aleksandr Țapovețki** (48 ani), funcționar.

DEBUT PROMIȚĂTOR

La meciul dintre reprezentativele de elevi ale Angliei și Irlandei (1—0), desfășurat pe stadionul Wembley, în formația gazdelor a apărut jucătorul de culoare Odeje, originar din Nigeria. Micul Odeje este primul fotbalist de culoare dintr-o reprezentativă engleză. Tehnicienii îi prevăd o strălucită carieră fotbalistică, în ciuda vîrstei de numai 15 ani, Odeje a marcat în meciurile echipelor școlare, nu mai puțin de 400 de goluri! Și în partida cu Irlanda el a fost autorul singurului gol (marcat cu capul). Iată un serios concurent pentru recordul lui Pele!...

REORGANIZARE ÎN ANGLIA?

Federația de fotbal a Angliei a elaborat un proiect de reorganizare a campionatului țării. Proiectul, care a fost supus analizei cluburilor, prevede împărțirea teritoriului Angliei în trei zone, pe principiul geografic: nord, centru și sud. În fiecare zonă vor activa cîte 36 de cluburi profesioniste, împărțite în trei ligi, după criteriul valoric. După disputarea meciurilor în zona respectivă, primele patru echipe se vor califica pentru turneul final, care va desemna pe cîștigătoare. O astfel de reformă ar reduce foarte mult cheltuielile cluburilor. Totuși, împotriva reformei au luat atitudine, printre altele, Leeds, Arsenal și Chelsea ai căror conducători au declarat că interesul spectatorilor va fi aproape inexistent pentru partidele desfășurate în prima parte a campionatului, așa încît cluburile ar suferi pierderi financiare serioase.

CONCURS PENTRU EMBLEMA C.M. DIN 1974

Comitetul de organizare a C.M. de fotbal din 1974 din R. F. a Germaniei a inițiat un concurs pentru emblema viitorului campionat. O comisie specială a fost înființată în acest scop la München. Ea a primit mai bine de 1 400 de scrisori conținînd machete-proiect ale emblemei. De remarcat, că printre concurenți s-au numărat 50 de reprezentante ale sexului slab, precum și tot atîția copii în vîrstă pînă la 15 ani. S-au primit proiecte și din alte țări: Franța, Italia, Olanda, Belgia, Spania, Cehoslovacia. Primele zece proiecte vor fi premiate.

De ici, de colo

● Se pare că fotbalul este sportul cu cea mai mare audiență la plasticienii contemporani. La expoziția de artă plastică de la Bielefeld (R.F.G.), „Sportul și arta", au fost expuse, în proporție de 90 la sută, tablouri avînd ca subiect sportul cu balonul rotund...

● **La sfîrșitul lunii iunie, celebrul fotbalist suedez Ove Kindvall, care a activat cîțiva ani în Olanda, se va reîntoarce în patrie. Drept omagiu pentru activitatea sa în cadrul echipei Feijenoord, s-a dat numele de Kindvall unei noi varietăți de lalele.**

Noi procedee tehnice...
(din **„Labdarugas"**-Budapesta)

● Federația de fotbal din Peru a luat hotărîrea să interzică „exportul" de fotbaliști sub 25 de ani. Tinerii jucători nu au dreptul să semneze contracte cu cluburile străine pînă la C.M. din 1974.

● **Fundașul lui Inter și al naționalei Italiei, Giacinto Facchetti, nu a pierdut în ultimii cinci ani nici o selecție în „Squadra Azzura". Facchetti a fost prezent la toate cele 32 de meciuri, la cele mai multe din ele fiind și căpitan al echipei. Burgnich și Domenghini au luat parte la 28 de meciuri, Mazzola — 25, Riva și De Sisti — 22, Rivera — 19, Albertosi și Bertini — 17.**

● Noul antrenor al echipei elveține La Chaux des Fonds este Dan Georgiadis, fostul selecționer al echipei Greciei.

JUBILEUL LUI BENE

Cunoscutul fotbalist maghiar Ferenc Bene și-a sărbătorit, zilele trecute, un frumos jubileu: 250 de meciuri oficiale disputate sub culorile clubului „Ujpesti Dozsa". În vîrstă de 26 de ani, Bene joacă la clubul budapestan din anul 1961. El are 45 de selecționări în reprezentativa Ungariei, de două ori a cucerit titlul de golgeter în campionatul țării, iar în turneul olimpic de la Tokio, a fost recunoscut cel mai tehnic atacant.

„TINEREȚEA" LA A 70-a ANIVERSARE...

Clubul torinez Juventus („Tinerețea") și-a serbat al 70-lea an de existență, ceea ce explică supranumele contrastant de „Bătrîna doamnă" pe care îl poartă de mai multă vreme în fotbalul peninsular. Primul campionat al Italiei este cucerit de noua echipă chiar în anul înființării acestei competiții (1900), Juventus cîștigă, apoi, „medalia de aur" a orașelor Milano, Magenta, Asti, alte trei „Coppe del Ministero" (1900—1902), precum și „Cupa Vercellese" în 1903. Iar cu prilejul turneului internațional italo—francez din 1904, echipa este răsplătită cu „Cupa municipiului Torino".

Cel dintîi președinte al clubului stipulase în statutul social o remunerație de 10 lire, care se plătea fiecărui jucător o dată pe an. Iată, deci, actul de naștere al fotbalului profesionist...

Juventus F.C. cîștigă în 1905 al doilea campionat al Italiei, pentru ca al treilea titlu să-i revină după 20 de ani (1925—1926). Din 1930 pînă în 1935, nici o altă formație italiană nu poate da jos clubul torinez de pe soclul primului loc. El va repeta aceeași performanță și între anii 1949—1952. Încă trei campionate consecutive (1957—1959), că și alte două cucerite în 1961 și 1967, se adaugă palmaresului acestui club în care mai figurează și „Cupa Italiei" — în anii 1938, 1942, 1959, 1960 și 1967.

Cu prilejul comemorării celor șapte decenii de existență, a fost editat un album de 400 pagini, care amintește toate succesele echipei Juventus.

Astăzi, Juventus dispune de o nouă pleiadă de jucători, dintre care se remarcă: Anastasi, Cuccureddu, Antoneollo, Salvadore, Landini, Savoldi ca și germanul Haller.

Aflată pe locul 4 în clasamentul italian, echipa Juventus oferă suporterilor săi un sentiment de certitudine, bazat pe seriozitatea pregătirii și pe sobrietatea ei în joc.

Ion STOICESCU

Jucătorii „bătrînei doamne" în pragul împlinirii a celor 7 decenii (dintre care unii astăzi nu mai joacă la Juventus). În rîndul de sus, de la stînga la dreapta: Salvadore, Morini, Roveta, Castano, Anzolin, Tancredi, Pandolfi, Haller, Favali, Zigoni. *În rîndul de jos:* Leoncini, Del Sol, Furino, Anastasi, Leonardi, Vieri, Rinero.

Știri • ultimele știri • ultimele știri • ultimele

SURPRIZĂ LA LUPTE LIBERE

În „triunghiularul" de lupte libere încheiat aseară în sala Dinamo din Capitală, formația **Steagul roșu Brașov** a învins atît pe **Dinamo București** — lidera seriei — (17, 5—14, 5), cît și pe **Progresul București** (15—5). În cea de a treia partidă Dinamo a dispus de Progresul cu 16,5—7,5. (Meciul de la categoria grea al dinamoviștilor a fost amînat).

ȚARA GALILOR CÎȘTIGĂ „TURNEUL CELOR 5 NAȚIUNI" LA RUGBY

În ultimul meci de rugby contînd pentru „Turneul celor 5 națiuni" s-au întîlnit ieri pe stadionul Colombes din Paris reprezentativele Franței și Țării Galilor. Gazdele au condus la pauză cu 5—3, dar în final, oaspeții au obținut o neașteptată victorie cu scorul de 9—5 (3—5). Au marcat: Edwards (inc.), Jonh (inc. și l.p.) pentru învingători, respectiv Dauga (inc.) și Villepreux (tr.). Cu această victorie, echipa Țării Galilor a cîștigat (neînvinsă) această competiție, realizînd pentru a 4-a oară „marele șlem".

Clasament final:

1. Ț. Galilor	4	4	0	0	73—38	8
2. Franța	4	2	1	1	41—39	4
3. Anglia	4	1	1	2	44—58	3
4. Irlanda	4	1	1	2	41—46	3
5. Scoția	4	1	0	3	47—64	2

„8"-ul DE LA CAMBRIDGE LA A 65-A VICTORIE

Cea de a 117-a ediție a tradiționalei curse de canotaj între echipajele universităților Oxford și Cambridge a revenit și în acest an studenților de la Cambridge. În felul acesta, ei obțin cea de a 65-a victorie, față de cele 51 realizate de adversari. De reamintit că întrecerea din 1877 s-a terminat la egalitate.

SEMIFINALELE CUPEI ANGLIEI LA FOTBAL

Ieri au avut loc semifinalele „Cupei Angliei" la fotbal. Liverpool a învins pe Everton cu 2—1, iar Stoke City și Arsenal au terminat la egalitate: 2—2. A doua partidă se va rejuca săptămîna viitoare. Finala este programată în ziua de 8 mai, pe stadionul Wembley din Londra.

VASILI ALEKSEEV NOU RECORD MONDIAL LA „ÎMPINS"

Evoluînd într-un concurs la Viena, cunoscutul halterofil sovietic *Vasili Alekseev* a stabilit un nou record mondial la categoria supergrea (stilul împins) cu performanța de 223 kg. Vechiul record, deținut tot de el, era de 222,500 kg.

Redacția și administrația: str. Vasile Conta nr. 16: telefoane: centrală 11.10.05, secție corespondenți 11.51.09, interurban 72 și 286: telex: sportrom buc. 180. Tiparul „I.P. Informația", București 40368

PROLETARI DIN TOATE ȚĂRILE, UNIȚI-VĂ!

sportul

ZIAR AL CONSILIULUI NAȚIONAL PENTRU EDUCAȚIE FIZICĂ ȘI SPORT

ANUL XXVI — Nr. 1215 (6649) 4 PAGINI 30 BANI Luni 29 martie 1971

O FRUMOASĂ VICTORIE A ÎNOTĂTORILOR ROMÂNI

ROMÂNIA 91—POLONIA 89
la capătul unei pasionante întreceri

În ultima zi a întrecerilor dintre înotătorii români și cei polonezi, oaspeții s-au arătat decișI să reducă diferența acumulată de gazde (9 puncte) în reuniunea precedentă. Proba de 200 m mixt le-a adus o nouă victorie (a 5-a) datorită talentatului Zbigniew Pacelt. Acesta a condus din start, și-a mărit avantajul pe „lungimea" de bras, încheind proba cu un nou record polonez, al treilea în acest meci. Pentru punctele atribuite locurilor doi și trei au luptat pînă la epuizare Slavic și Teodorescu, alături de Zaluski. Teodorescu, distanțat pe prima „sută", a refăcut aproape incredibil la bras, dublîndu-l pe Slavzi. clasat în urma învingătorului. 1. Z. PACELT (P) **2:16,0 — record**, 2. M. Slavic (R) 2:20,5 3. P. Teodorescu (R) 2:21,8, 4. W. Zaluski (P) 2:22,4 ; ROMÂNIA 75 p — POLONIA 67 p.

A urmat un nou succes (de asemenea scontat) al oaspeților la 200 m delfin. Polonezii au înotat în forță și ritm, cîștigătorul — J. Krawczik — corectînd propriul său record național. 1. J. KRAWCZIK (P) **2:14,6 — record**, 2. J. Czaplicki (P) 2:17,9, 3. C. Rolik (R) 2:22,4, 4. T. Nicolae (R) 2:22,8 ; ROMÂNIA 78 p — POLONIA 75 p.

Cu spectrul irosirii întregului avantaj acumulat cu atîta trudă de-a lungul a 13 probe, E. Almer și D. Naghi au luat startul în maratonul celor 15 „sute" hotărîți să nu mai cedeze un punct. De la primele lungimi, reșițeanul și-a pus în funcțiune metro-

Adrian VASILIU

(Continuare în pag. a 4-a)

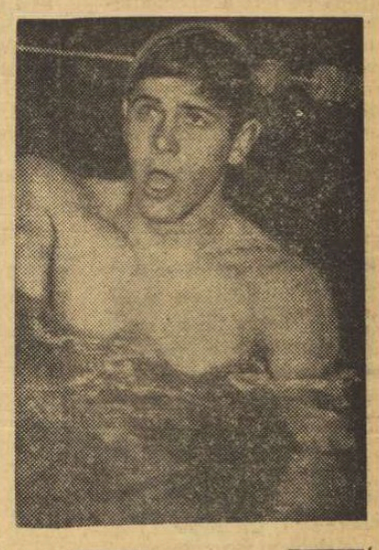

Lui Almer parcă nu-i vine să creadă : 17 : 04,5, un timp excelent pe 1500 m liber, cu peste 50 de secunde (!) sub vechiul record național.

Foto : B. VASILE

Noi recorduri atletice de sală

În cadrul etapei a II-a a „Cupei Semicentenarului" la atletism, desfășurată sîmbătă și duminică în sala „23 August", au fost înregistrate trei noi recorduri ale țării la juniori : **14,11 m la triplu-salt** — Constantin Cîrstea (juniori II), **1,78 m la înălțime băieți — Cornel Cobancu** (juniori III) și **17,66 m la aruncarea greutății băieți** — Marin Iordan (juniori I).

NEÎNVINSĂ LA IAȘI, DINAMO ȘI-A PĂSTRAT POZIȚIA DE LIDERĂ A CAMPIONATULUI DE FOTBAL

Rezultate tehnice

Politehnica	—	Dinamo	0—0
Univ. Craiova	—	Farul	3—1 (1—1)
S.C. Bacău	—	C.F.R. Timișoara	1—0 (0—0)
C.F.R. Cluj	—	F.C. Argeș	2—2 (0—1)
Steagul roșu	—	Progresul	1—3 (0—3)
Steaua	—	Jiul	2—0 (1—0)
U.T.A.	—	„U" Cluj	0—0
Simbătă :			
Rapid	—	Petrolul	1—0 (1—0)

Clasamentul

1. DINAMO	18	9	6	3	31—14	24
2. Rapid	18	8	8	2	21—11	24
3. U.T.A.	18	10	2	6	27—17	22
4. Petrolul	18	9	3	6	22—19	21
5. Politehnica	18	8	4	6	30—24	20
6. Steaua	18	7	6	5	25—21	20
7. Univ. Craiova	18	8	4	6	16—15	20
8. Steagul roșu	18	8	4	6	14—14	20
9. Farul	18	8	4	6	27—28	20
10. S.C. Bacău	18	8	1	9	24—23	17
11. F.C. Argeș	18	5	6	7	22—26	16
12. „U" Cluj	18	6	3	9	17—20	15
13. C.F.R. Cluj	18	6	3	9	23—32	15
14. Jiul	18	6	1	11	16—24	13
15. Progresul	18	4	4	10	14—22	12
16. C.F.R. Timișoara	18	4	1	13	11—30	9

Etapa viitoare (4 aprilie)

„U" Cluj	—	Politehnica
Dinamo	—	Progresul
C.F.R. Timișoara	—	Steagul roșu
Farul	—	C.F.R. Cluj
F.C. Argeș	—	Sport Club Bacău
Rapid	—	Steaua
Petrolul	—	U.T.A.
Jiul	—	Univ. Craiova

Atac — al cîtelea ? — la poarta Jiului. Tătaru este prezent pe fază, în speranța unui al treilea gol. Dar și două sînt bune !

Foto : DRAGOȘ NEAGU

ECHIPA ETAPEI

Ștefan („U" Cluj)

Ștefan (Dinamo) — Nunweiller III (Dinamo) — Solomon („U" Cluj) — Deleanu (Dinamo)

Strîmbeanu (Univ. Craiova) — Dumitru (Rapid)

Incze IV (Politehnica) — Raksi (Progresul) — Dobrin (F.C. Argeș) — Matei (Progresul)

- **Rapid pe locul secund, dar la egalitate de puncte cu Dinamo**
- **Progresul, marea performeră a etapei**
- **Semieșecul campionilor la Arad**
- **Universitatea Craiova și S. C. Bacău la primele victorii în retur**

PUNCT MORT?

S-ar părea că după numai trei etape a intervenit „punctul mort" în cursa returului. Fără îndoială, apariția acestui punct mort este prematură, dar dovezile par greu contestabile.

Am văzut, de pildă, un Petrolul care a pierdut complet noțiunea fentei reinventate cîndva de frații Munteanu sau de Badea.

Am văzut un Jiul cu mult prea multe nume noi, complexate de joaca plăcută, dar atît de subțire a lui Ion Constantin.

Am văzut, în sfîrșit, calvarul de la Bacău, în care foarte curajosul Tache Macri a mizat inexplicabil doar pe „timpul care curge", în fața unui Sport Club salvat de șutul... englezesc al lui Duțan.

Rezultatele din țară pun și ele sub semnul întrebării forma cîtorva echipe. E foarte greu de susținut, de pildă, pledoaria unei formații conduse cu 0—3, acasă, de către Progresul. E greu de explicat fadingul campionilor, care nu izbutesc să înscrie, timp de 180 de minute, în poarta unei echipe perforate de un jucător care renunțase de multișor la plăcerea golului : l-am numit pe Pantea. În cele trei meciuri văzute, am înregistrat trei portari — Răducanu, Ghiță și Coman — care vor trebui să lucreze suplimentar astăzi, pentru a înlătura consecințele inactivității depline din timpul meciurilor.

Se joacă destul de slab în acest început de retur. Meciurile de Cupă au fost un prim semnal de alarmă. Etapa de ieri n-a fost o replică, deși ar fi trebuit să fie. Cele cîteva minute de farmec ale Rapidului — consecutive golului — și cele cîteva caruseluri steliste, înlesnite, bineînțeles, de rezistența oarecum candidă a unor jucători ca Nădășan, Tonca sau Dodu, scot și mai mult în evidență tonusul palid al acestui start...

A fost suficient ca Dinu și Dumitru să scoată, cu eleganță, cîteva baloane din „grămada petrolistă", pentru ca ploieștenii să părăsească literalmente scena.

A fost suficient ca Iordănescu și Pantea să încerce o simplă schimbare de picior, pentru ca fundașii Jiului să ajungă în situații jenante.

...Să sperăm, împreună cu cei 23 529 de spectatori plătitori ai meciului Rapid — Petrolul (și cu toți ceilalți) că primele zile de aprilie ne vor oferi o a doua respirație și că această respirație va da aripi unor tineri ca Răchită, Bodrojan sau Urmeș — am numit la întîmplare.

La urma urmelor, un campionat de 300 de fotbaliști nu poate fi salvat de a zecea parte a acestei cifre...

Ioan CHIRILA

După ce Rapid *a visat o noapte, cu ochii deschiși, în postură de lider*, Dinamo *și-a reluat, meritat, locul în clasament prin „remiza" de la Iași. Este greu să cîștigi împotriva unei apărări dirijate din teren de „vulpoiul" Nelu Nunweiller, chiar dacă Gil Mărdărescu declarase, tranșant, că va lua campionatul. Se pare că Dinamo a redevenit echipa pragmatică, care agonisește puncte, chinuit, dar sigur...*

Etapa a fost dominată de surprizele ce animă, din nou zona neliniștilor : Progresul *cîștigă net în deplasare, în fața* Steagului roșu, *iar feroviarii clujeni egalează în ultimele minute, dramatic, după ce la mijlocul reprizei secunde aveau un handicap de două goluri față de* F. C. Argeș, *pornită în cursa orgoliului. Cît de pasionantă se anunță lupta pentru învingerea... gravității locului 15.*

Aceste rezultate trebuie coroborate — pentru a avea o imagine completă a replicii îndîrjite a echipelor oaspete — în primul rînd cu „scorul alb" de la Arad (o nouă pilulă amară servită de „U" textiliștilor, după eliminarea acestora din Cupă !) și apoi cu înfrîngerea la limită a echipei lui Macri, căruia Bojin, *în prima repriză, putea să-i aducă curcubeul speranței...*

În prima parte a clasamentului, statu quo, deși Petrolul, Steagul roșu și chiar U.T.A. au avut în această etapă un „punct mort", în încercarea lor de a rezista trenei impuse de tandemul bucureștean Dinamo — Rapid. *Prilej nimerit pentru alte trei echipe —* Politehnica, Steaua *și* Universitatea Craiova — *de a intra în „clubul" celor cu 20 de puncte, actuala lizieră a liniștii...* (p. sl.)

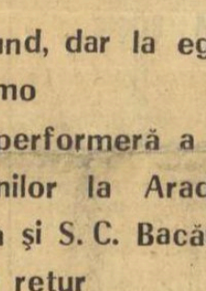

TĂTARU

GOLGETERI

9 GOLURI : Tătaru — 1 din 11 m (Steaua).
8 GOLURI : Oblemenco — 1 din 11 m (Univ. Craiova).
7 GOLURI : Doru Popescu și Dumitrache — 4 din 11 m (Dinamo), Moldoveanu și Cuperman — 1 din 11 m (Politehnica), Neagu — 1 din 11 m (Rapid), Frățilă (F. C. Argeș).
6 GOLURI : Codreanu (Rapid), Oprea (Farul), Adam — 1 din 11 m („U" Cluj), Axente (U.T.A.).
5 GOLURI : Sălceanu (Dinamo), Lupulescu (Politehnica), Tufan și Caraman (Farul), D. Ene și Pană (Sport Club Bacău), Libardi și I. Constantin (Jiul), Soo și O. Ionescu (C.F.R. Cluj), Dudu Georgescu (Progresul), Dincuță (Petrolul), Iordănescu (Steaua).

CURSA STEAUA — DINAMO CONTINUĂ ÎN CAMPIONATUL DE HOCHEI

MIERCUREA CIUC, 28 (prin telefon). Duminică seara, o dată cu derbyul Steaua — Dinamo, s-au încheiat, pe patinoarul artificial din Miercurea Ciuc, întrecerile celui de al IV-lea tur al campionatului național de hochei, ediția 1970/1971. Competiția va lua sfîrșit la 13 aprilie, cînd se vor fi jucat meciurile celui de al V-lea tur, programat între 5 și 13 aprilie pe patinoarul „23 August" din Capitală.

Iată o succintă relatare a meciurilor de duminică :

AVÎNTUL MIERCUREA CIUC — I.P.G.G. 5—1 (1—0, 1—0, 3—1).

Jocul a fost la discreția gazdelor. Hocheiștii din Miercurea Ciuc au dominat partida și doar intervențiile inspirate ale portarului Netedu au salvat formația bucureșteană de la o înfrîngere la un scor și mai categoric. Au marcat : Bașa (2), Baka, Pop

Petru NAFTALI, coresp.

(Continuare în pag. a 4-a)

UN POST DE CONTROL ORAR „ASCUNS"

A FALSIFICAT REZULTATELE ÎN „RALIUL BUCUREȘTIULUI"

Numeroși spectatori au urmărit cu interes proba de îndemînare cu care s-a încheiat raliul începătorilor.

Ne arătam ieri încîntați de pasiunea mănunchiului nostru de piloți datorită căruia automobilismul continuă să aibă manifestații atrăgătoare și rezultate bune, chiar și pe plan internațional ; ne arătam mulțumiți de numărul echipajelor prezente la startul „Raliului Bucureștiului". Dacă raliul celor care își fac ucenicia s-a desfășurat normal, existînd doar o decalare a programului, independentă de strădaniile organizatorilor, și un singur abandon (datorat unei defecțiuni tehnice), nu același lucru putem spune despre raliul avansaților. Aici surprizele au abundat. La început ele au fost produse de defecțiuni tehnice, defecțiuni care au scos pe rînd din cursă unele dintre cele mai bune echipaje: *Florin Popescu — Dan Rădulescu, frații Morase și E. Ionescu-Cristea — P. Vezeanu.* La toate acestea se adaugă pana de cauciuc căreia i-a căzut victimă, într-o probă specială, echipajul Aurel Puiu-C. Pescaru, pană care a însemnat un plus de 4 min. Dacă materialul de care dispun concurenții a făcut ca aceste defecțiuni tehnice să apară oarecum normale, un alt fapt ce a influențat mult clasamentele se datorește unei neglijențe de organizare. *O neglijență mică (nesemnalizarea corectă și neinformarea asupra locului postului de control orar de la Sinaia) dar care a falsificat rezultatele raliului, venind ca un duș rece peste entuziasmul concurenților.* Neglijenței amintite i-au căzut victimă 12 echipaje, dintre care multe ar fi terminat pe locuri fruntașe. Dar asupra acestei chestiuni vom reveni. Iată acum rezultatele tehnice :

AVANSAȚI : ***Clasament general :*** **1. I. Drăgei-O. Ri-**

Gh. EPURAN

(Continuare în pag. a 4-a la rubrică)

IN CAMPIONATUL DIVIZIEI A DE LUPTE LIBERE

Steagul roșu Brașov învinge pe Dinamo București!

Sîmbătă și duminică, la Brăila, Odorhei, Timișoara și București, s-au disputat partidele etapei a III-a a campionatului diviziei A de lupte libere pe echipe. Iată cîteva amănunte de la aceste întreceri.

SERIA EST

BUCUREȘTI. În sala clubului Steaua din calea Plevnei, au avut loc meciurile unui „triunghiular" ale cărui confruntări au depășit așteptările. Steaua a cîștigat atît întîlnirea cu Mureșul, cît și pe cea cu I.M.U.M. la scoruri categorice: 26,5—5,5 și, respectiv, 34—2.

Cea mai interesantă confruntare au prilejuit-o, însă, Mureșul și I.M.U.M. dornice, și una și cealaltă, să obțină prima lor victorie din această ediție a campionatului. Succesul a surîs luptătorilor din Tg. Mureș, cu 29—12.

Au arbitrat foarte bine **Gh. Conciu** (Galați) și **N. Seceleanu** (București).

★

De mult n-am mai văzut atîtea partide echilibrate, ca în reuniunea de la sala Giulești dintre formațiile Rapid, Tomistex Constanța și Nicolina Iași. Cu toate că echipele din Iași și Constanța au fost incomplete (au lipsit sportivii aflați în turneu în Suedia : Em. Butu și St. Enache de la ieșeni și I. Vanghelici de la constănțeni) ele au abordat cu mult curaj întîlnirile. Am asistat la o serie de meciuri viu disputate, în special în confruntările Tomistex — Nicolina și Rapid — Nicolina. Ne-au plăcut cum au evoluat, de pildă, rapidiștii Crantea, Popescu și Rădoi care au avut adversari foarte puternici. De la celelalte formații s-au evidențiat Munteanu, Țigănuș și S. Marcov (Nicolina), respectiv,

(Continuare în pag. a 8-a)

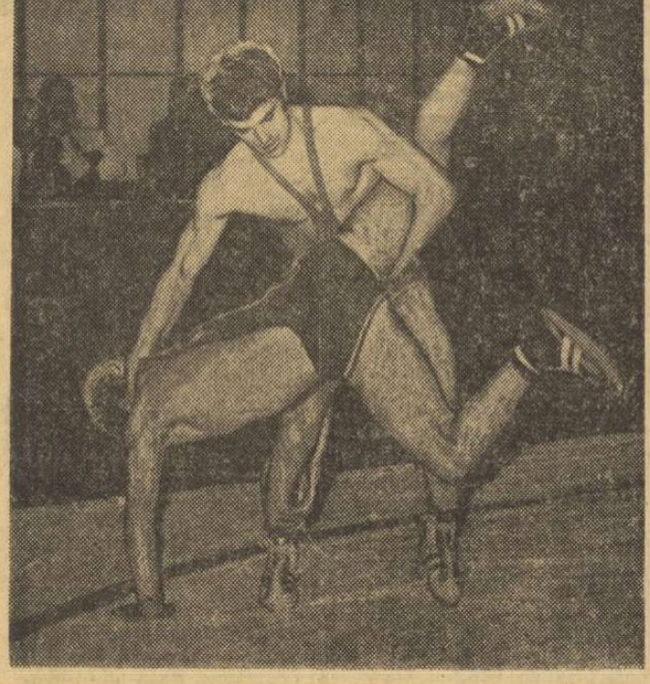

E. Cristian *(Dinamo București) și-a prins adversarul* (I. Bărbătei — *Steagul roșu Brașov) într-o poziție dificilă dar acesta ieșind din spațiul de luptă, va evita finalizarea acțiunii.*

Foto : THEO MACARSCHI

IN PRIMUL CONCURS DE CĂLĂRIE AL ANULUI

PE LOCUL I — 26 DE CONCURENȚI!

Pe un timp frumos și în prezența unui foarte numeros public spectator, ieri dimineață, la baza hipică din calea Plevnei, s-a desfășurat concursul inaugural al sezonului la călărie, organizat de Centrul de călărie București, la care au participat sportivi de la C.C.B. și Steaua. Întrucît, probele nu s-au desfășurat contracronometru și parcursurile au fost în așa fel alcătuite încît să permită tuturor competitorilor să evolueze fără complicații, pe primul loc în clasament s-au situat toți cei care au terminat cu zero puncte penalizare. Și cum din cei 33 de concurenți înscriși, doar 7 au fost penalizați, înseamnă că restul...

În prima probă — obstacole categoria semiușoară — au reușit să termine parcursul fără greșeală *Ion Manole* (C.C.B.) cu Santiago și cu Sarajevo, *Ion Popa* (S) cu Goya, *Enache Boiangiu* (C.C.B.) cu Fildeș și cu Paltin, *Vasile Tudor* (S) cu Sonor, *Adrien Barnes* (C.C.B.) cu Arogant, *Mihai Aluneanu* (C.C.B.) cu Hayden și *Anghel Donescu* (S) cu Huși. A urmat, apoi, o probă deschisă cailor care nu au mai apărut pînă acum în concursuri. Cei mai buni s-au dovedit a fi *Vasile Tudor* (S) cu Emil și Brad, *Andrei Costea* (S) cu Noroc și cu Perla și *Mihai Aluneanu* cu Hoinar. În proba nr. 3 au evoluat călăreții juniori. S-au evidențiat *Victor Costache* (S) cu Vrej, *Daniel Băcanu* (S) cu Severin, *Dan Florian* (C.C.B.) cu Arcaș, *Ioana David* (C.C.B.) cu Vama și *Irina Ciocmata* (S) cu Saghia. Cu mult interes a fost urmărită proba copiilor. *Cristian Grigore, Radu Crișan* și *Alexandru Marga* (C.C.B.) au încălecat cai care au dublul vîrstei lor ! Concursul s-a încheiat cu o probă de obstacole, categoria ușoară. Au terminat fără greșeală *Cornel Ilin* (S) cu Zefir și cu Viteaz, *Dumitru Velea* (S) cu Vinovat și *Ion Popa* (S) cu Pipăruș.

Em. FANTANEANU

← *Juniorul* Dan Florian *cu* Arcaș *va termina parcursul fără greșeală.*

Foto : V. BAGEAC

BASCHET

SĂNĂTATEA SATU MARE ÎNVINGĂTOARE, LA BUCUREŞTI, ASUPRA VOINŢEI

Etapa de ieri a diviziei feminine A de baschet nu a adus nimic deosebit în întrecerea celor zece echipe. Favoritele au învins, este drept uneori la mare luptă, ceea ce a făcut ca ierarhia în clasament să rămînă aceeaşi de săptămîna trecută. Iată rezultatele :

VOINŢA BUCUREŞTI — SĂNĂTATEA SATU MARE 68—71 (37—33). După un debut neconvingător, datorită căruia oaspetele au condus cu 5—2 şi 7—4 (min. 4), gazdele au practicat un joc strict poziţional, în care Hanelore Spiridon şi Ursula Fierlinger au fost jucătoarele de bază, în vreme ce Gabriela Ionaş a interceptat deseori, aducînd alte puncte echipei sale. Ca urmare, tabela a indicat scor favorabil Voinţei, la un moment dat diferenţa părînd că va deveni considerabilă 36—26 min. 18, 51—40 min. 27, 53—42 min. 28. Deşi nu a evoluat la valoarea sa recunoscută (îndeosebi ritmul a fost sub cel cu care ne obişnuise), team-ul din Satu Mare nu s-a descurajat şi a refăcut întotdeauna din handicap, datorită în special spectaculoaselor combinaţii realizate între Viorica Balai şi Diana Mihalic şi aruncărilor de la distanţă executate de Tamara Todosciuc. Determinantă în succesul sătmărencelor a fost însă... eliminarea bucureştencei Fierlinger (în min. 31 a comis a cincea greşeală personală), după care Voinţa a pierdut controlul asupra panourilor. Au înscris : Balai 23, Mihalic 20, Anderco 7, Dobosi 6, Todosciuc 12, Horvath 3 pentru Sănătatea, respectiv Rădulescu 8, Spînu 4, Spiridon 14, Ionaş 21, Fierlinger 18, Varga 3. Au condus excelent I. Petruţiu şi D. Ganea. **(D. ST.)**

CRIŞUL ORADEA — RAPID 60—62 (28—35). Rapidistele au condus de la început la diferenţe apreciabile (min. 9 scor 21—9), dar spre final orădencele au avut o revenire puternică. Principale realizatoare : Nicola 22, Racoviţă 14, Ivanovici 14 pentru Rapid, respectiv Vigh 21, Ghiţă 16, Balogh 10. **(I. BOITOŞ — coresp)**

VOINŢA BRAŞOV — MUREŞUL TG. MUREŞ 55—46 (32—24). Joc de slabă factură tehnică, cîştigat de formaţia care a greşit mai puţin, deşi şi ea a avut lacune în organizarea acţiunilor şi, mai ales, în finalizarea lor. Principale realizatoare : Nedelea 19, Ciurtea 13 de la Voinţa, Lörincz 14, Brassay 9 de la Mureşul. Foarte bun arbitrajul lui G. Mahler şi Fr Took. **(E. BOGDAN — coresp.)**

POLITEHNICA BUCUREŞTI — A.S.A. CLUJ 83—54 (41—27). Partida a fost la discreţia studentelor care, după un început foarte bun (min. 5 : 15—1), au evoluat relaxat, iar antrenorul Grigore Costescu a putut rula întregul lot. Bun arbitrajul prestat de P. Pasăre şi N. Iliescu.

I.E.F.S. — CONSTRUCTORUL BUCUREŞTI 62—30 (33—16). După cum a evoluat scorul în repriza întîi (min. 11 scor 16—12 pentru I.E.F.S.) se părea că vom asista la o partidă echilibrată. Dar, înlocuirea maestrei sportului Margareta Pruncu, cînd avea trei greşeli personale, s-a dovedit de rău augur formaţiei Constructorul, care a început să joace tot mai confuz şi să rateze incredibil (între min. 26 şi 33 a marcat doar un coş...), permiţînd studentelor să se detaşeze şi să cîştige comod. **(Adrian VASILESCU).**

CLASAMENT

1. Politehnica	23	22	1	1702-1318	45
2. Rapid	23	20	3	1536-1139	43
3. I.E.F.S.	23	19	4	1510-1253	42
4. Sănătatea	23	11	12	1523-1603	34
5. Crişul	23	10	13	1378-1455	33
6. Voinţa Bv.	23	9	14	1340-1579	32
7. Constr.	23	8	15	1130-1315	31
8. A.S.A. Cluj	23	6	17	1301-1454	29
9. Mureşul	23	5	18	1204-1350	28
10. Voinţa Buc.	23	5	18	1294-1432	28

VOLEI

În ultima etapă a campionatului masculin UN DERBY REUŞIT : DINAMO — POLITEHNICA GALAŢI

Duminică s-a desfăşurat ultima etapă a campionatului masculin al primei divizii. Toate partidele s-au încheiat cu victoria favoritelor. După încheierea campionatului, echipele Steaua, Dinamo, Rapid şi Politehnica Galaţi vor participa la turneul final pentru locurile 1—4.

DINAMO — POLITEHNICA GALAŢI 3—1 (-12, 10, 12, 13). Cel mai important meci al ultimei etape s-a disputat în Capitală între Dinamo şi Politehnica Galaţi, care au oferit un joc de bun nivel tehnic, spectaculos şi echilibrat în majoritatea timpului. Gălăţenii au abordat cu curaj partida, avînd în apărarea la fileu compartimentul forte, care le-a adus puncte preţioase şi victoria în setul prim. În următorul, dinamoviştii au pus stăpînire pe meci şi au egalat situaţia pe tabela de marcaj. Celelalte două seturi le revin tot dinamoviştilor, dar nu fără emoţii. Victoria dinamoviştilor este meritată, ei arătînd mai multă clarviziune în finalurile de set. Au jucat echipele : Dinamo — Tirlici, Codoi, Oros, SCHREIBER, DUMĂNOIU, Vraniţă (STOIAN). Politehnica — POPA, PĂCURARU (Bologa), Păduraru (Dragoş Popescu, Ungureanu), Stere (Szöcs), UDIŞTEANU, MANU. Au arbitrat foarte bine N. Beciu şi I. Covaci din Bucureşti. **(A. B.)**

I.E.F.S. — UNIREA TRICOLOR BRĂILA 3—0 (6, 13, 4). Studenţilor le-au fost suficiente 45 de minute pentru a cîştiga. S-au remarcat : Handrea, Popescu (I.E.F.S.), Păunoiu (U.T.). Arbitraj bun : N. Ionescu — M. Nicolau.

VIITORUL BACĂU — RAPID 2—3 (-6, 7, 14, -4, -12). Joc spectaculos, la care au contribuit ambele echipe. Remarcaţi: Petrişor, Burciu (V), Moculescu, Penciulescu (R). Foarte bun arbitrajul clujenilor V. Chioreanu — V. Moraru.

„U" CLUJ — STEAUA 0—3 (-8, -6, -11). Deşi n-au izbutit să încheie campionatul cu o victorie acasă, clujenii au fost coautorii unui bun spectacol voleibalistic. Remarcaţi : Binda, Ghic („U"), Stamate şi Poroşnicu (S). Au condus bine I. Amărăşteanu (Craiova) şi M. Marian (Oradea). **(N. D.)**

PETROLUL — POLITEHNICA TIMIŞOARA 3—2 (-7, 3, 14, -13, 10), EXPLORĂRI B. MARE — TRACTORUL BRAŞOV 2—3 (12, -14, 12, -12, -11). Petrolul şi Explorări B. Mare au retrogradat în divizia B.

CLASAMENT

1. Steaua	22	22	0	66: 9	44
2. Dinamo	22	18	4	60:21	40
3. Rapid	22	17	5	56:27	39
4. Politehnica Gl.	22	14	8	50:34	36
5. I.E.F.S.	22	10	12	43:43	32
6. Tractorul	22	9	13	35:47	31
7. Viitorul Bc.	22	9	13	35:53	31
8. „U" Cluj	22	8	14	40:50	30
9. Politehnica Tim.	22	8	14	37:51	30
10. Unirea Tricolor	22	8	14	32:51	30
11. Petrolul	22	7	15	26:50	29
12. Explorări B. M.	22	2	20	19:63	24

Placaj dinamovist în partida cu Griviţa Roşie.
Foto : DRAGOŞ NEAGU

RUGBY

DINAMO N-A REUŞIT SĂ SE REVANŞEZE : 3-9 CU GRIVIŢA ROŞIE...

Primul derby rugbystic al returului, cel dintre Griviţa Roşie şi Dinamo, a dat cîştig de cauză, absolut meritat, primei echipe. Actualul lider a acţionat mai ferm, cu mai multă maturitate, reuşind să se impună îndeosebi pe compartimentul înaintării, duminică într-o mare vervă, în totalitatea lui. Pregătită foarte serios pentru acest meci-cheie, Griviţa Roşie a întîlnit însă un adversar care şi-a etalat calităţile doar în primele 20 de minute. După aceea (şi mai ales din momentul în care Griviţa Roşie a preluat conducerea, cu 6—3) Dinamo a slăbit vizibil din forţă, s-a depersonalizat într-un mod cu totul de neînţeles, lăsîndu-se dominată şi hărţuită. Pare, într-adevăr, ciudat ca Dinamo, echipă care dă lotului reprezentativ numeroşi titulari să nu reuşească să-şi contracareze adversarul, nici chiar pe compartimentul treisferturilor, marele ei atu de atîtea ori. Centrii Dragomirescu şi Nica au acţionat spectaculos (ca şi ceilalţi colegi de linie de altfel), dar steril, ineficace. În aceste condiţii, neavînd de rezolvat probleme în apărare, Griviţa Roşie a putut acţiona deseori supranumeric în atac.

Scorul l-a deschis Griviţa Roşie (min. 35) prin drop-ul lui Oblemenco, după ce în min. 2 Nica ratase o lovitură de pedeapsă dintr-o poziţie clară şi după o splendidă acţiune a întregii echipe dinamoviste. Egalarea a intervenit chiar în minutul următor, Nicolescu transformînd, subtil, o lovitură de picior căzută. La reluare Ţibuleac (min. 46) va transforma o lovitură de pedeapsă, iar Oblemenco (min. 59) va stabili rezultatul final, printr-un drop.

Pe stadionul din şos. Olteniţei, Constructorul a făcut din nou un joc bun, terminînd la egalitate cu Ştiinţa Petroşani.

Tiberiu STAMA

REZULTATE TEHNICE : Dinamo — Griviţa Roşie 3—9 (3—3) ; Constructorul Buc. — Ştiinţa Petroşani 6—6 (3—3) ; Rapid — C.S.M. Sibiu 9—0 (3—0) ; U Timişoara — Steaua 0—3 (0—3) ; Farul C-ţa — Politehnica Iaşi 8—3 (3—0) ; Agronomia Cluj — Rulmentul Bîrlad 6—3 (0—0).

U TIMIŞOARA — STEAUA (0—3). Risipă de energie de ambele părţi, dar meciul n-a satisfăcut ca spectacol. A înscris **Durbac** (drop). Gazdele au ratat 3 lovituri de pedeapsă prin Duţă. A arbitrat bine, V. Cişmaş. **(P. Arcan, coresp.)**

FARUL — POLITEHNICA (8—3). Partidă viu disputată şi o victorie meritată a constănţenilor, realizată prin **Celea** (încerc.) şi **Zamfirescu** (o transf. şi o lovitură de pedeapsă). Pentru oaspeţi a înscris **Gheorghiu** (lovitură de pedeapsă). În min. 76 Politehnica a vrut să părăsească terenul, nemulţumită de o decizie a arbitrului Al. Lemneanu, care a condus însă foarte bine. **(P. Enache, coresp.)**

AGRONOMIA — RULMENTUL (6—3). Scorul este deschis de **Balint** (drop). Apoi Rulmentul egalează prin **Bădina** (lovitură de pedeapsă). Tot **Balint** (lovitură de pedeapsă) asigură victoria clujenilor. Bucur (A) şi Matei (R) au fost eliminaţi. A condus slab, Fl. Tudorache. **(P. Radvani, coresp.)**

RAPID — C.S.M. SIBIU (9—0). Victorie clară a echipei gazdă realizată cu aportul lui **Drăgan** (lovitură de pedeapsă) şi **Oprea** (drop şi încerc.). **(Fl. Sandu, coresp.)**

LUPTE

ÎN CAMPIONATUL DIVIZIEI A DE „LIBERE"

(Urmare din pag. 1)

Aviz, Pancă şi C. Marcov (Tomistex). Arbitrajele au fost competente — arbitru principal fiind L. Bandi (Bucureşti).

Rezultate : **Rapid** cu **Tomistex** 19,5—16,5 şi cu Nicolina 17—15, Nicolina — **Tomistex** 12—12. **(T.R.).**

BRĂILA. Protagonistă a „triunghiularului" din localitate a fost echipa **Metalul Tîrgovişte** care a dispus atît de formaţia Progresul Brăila (24,5—11,5) cît şi de Dunărea Galaţi (22—16). Dunărea — Progresul 18,5—17,5. Cei mai buni: I. Iatagan, V. Dima şi P. Pătraşcu (Metalul), P. Poalelungi (Dunărea) şi V. Moraru (Progresul). **(N Costin-coresp.).**

SERIA VEST

BUCUREŞTI. „Triunghiularul" din sala Dinamo a opus, sîmbătă seara, fruntaşele seriei : **Dinamo Bucureşti** — locul I, **Steagul roşu Braşov** — II şi **Progresul Bucureşti** — **III.** Dinamoviştii aveau prima şansă pentru că, în primul rînd, luptau „acasă", apoi, în formaţiile adversarilor erau „fisuri" evidente. **Steagul roşu** îl înlocuise pe cunoscutul luptător Fr. Ambruş (titular în echipa naţională aflată în turneul din Suedia), iar la cat. 100 kg, Ştefan Tampa cu toate că a băut 5 kg de apă nu a putut „urca" suficient pentru a se încadra în limitele acestei categorii. Progresul, la rîndu-i, aliniase cîţiva luptători, îndeosebi la categoriile mici, lipsiţi de experienţă competiţională. Cu toate acestea, Steagul roşu Braşov (antrenor Ion Mureşan) a fost echipa care a dispus de Dinamo cu 17,5—14,5 şi de Progresul cu 15—5. Dinamoviştii speră, totuşi, în răsturnarea rezultatului în favoarea lor, întrucît meciul greului lor **Ion Marton** (plecat cu reprezentativa ţării noastre) a fost amînat. Marton, însă, ar trebui să cîştige în faţa braşoveanului Titus Dop prin tuş sau cu o diferenţă de cel puţin 12 puncte tehnice pentru ca, într-adevăr, victoria să revină formaţiei Dinamo. În cea de a treia partidă Dinamo a întrecut pe Progresul cu 16,5—7,5 (mai puţin meciul de la cat. grea, care, oricum, nu poate schimba decît diferenţa de puncte). S-au remarcat : C. Moldovan, V. Boltaş şi I. Bogdan (Steagul roşu), E. Cristian şi St. Georgy (Dinamo) şi C. Drăgulin (Progresul). Excelente arbitrajele conduse de Gh. Conciu (Galaţi). **(Ch. C.)**

TIMIŞOARA. Meciurile s-au încheiat cu rezultatele scontate. C.F.R. Timişoara a dispus de A.S.A. Braşov cu 24—10 şi a terminat la egalitate cu Vulturii Textila Lugoj : 16—16 ; Vulturii — A.S.A. Braşov 27—1. Partidele dintre luptătorii echipelor Vulturii şi C.F.R. au fost, după cum o arată şi scorul, deosebit de disputate. **(I. Ene — coresp.)**

ODORHEI. Localnicii de la Lemnarul au obţinut două victorii categorice : 35—1 cu Constructorul Hunedoara şi 22—10 cu Olimpia Satu Mare. Olimpia — Constructorul 30—10. Întîlnirile au fost de bun nivel tehnic. **(A. Pialoga — coresp.)**

AUTOMOBILISM

(Urmare din pag. 1)

zescu (Dacia 1100 S) 1 760,9 p. 2. I. Anton-Gh. Anton (Dacia 1100 S) 1 775,8 p, 3. I. Novac-C. Brînduş (Dacia 1100 S) 1 808,7 p, 4. L. Moldovan-N. Mureşan (Fiat 850) 1 877,2 p, 5. A. Negrescu — Gh. Codreanu (Dacia 1100) 1 919,5 p. *Clasa a 6-a :* 1. D. Stanciu-D. Gubănceanu (R 8 Gordini) 2 211,3 p, 2. A Puiu-C. Pescaru (R 8 Gordini) 2 371,9 p. *Clasa a 5-a :* 1. I. Drăgot-O. Rizescu (Dacia 1100 S) 1 760,9, p, 2. I. Anton-Gh. Anton (Dacia 1100 S) 1 775,8 p, 3. I. Novac-C. Brînduş (Dacia 1100 S) 1 808,7 p, *Clasa a 4-a :* 1. A. Negrescu-Gh. Codreanu (Dacia 1100) 1 919,5 p, 2. I. Răuţă-I. Ghirjoabă (Dacia 1100 S) 2 087,2 p, 3. D. Gologan — Halmaghi (Dacia 1100 S) 2 397,5 p. *Clasa a 3-a :* 1. L. Moldovan-V. Mureşan (Fiat 850) 1 877,2 p, 2. M. Hîrtopan-V. Preda (Skoda 1000) 2 085,3 p. CLASAMENT PE ECHIPE : 1. *Steagul roşu Braşov*, 2. Ciclop, 3. U.A.P. ÎNCEPĂTORI, : *clasament general* : 1. D. Bonjug-D. Rusu (Fiat 850) 306,4 p, 2. M. Grigorescu-I. Butoi (Dacia 1100) 306,6 p, 3. V. Vişan-Gh. Soanca (Dacia 1100) 319,6 p.

scrimă

O ETAPĂ SUB SEMNUL ECHILIBRULUI

TG. MUREŞ, 28 (prin telefon de la trimisul nostru).

Caracteristica etapei a II-a a diviziei naţionale la scrimă a constituit-o echilibrul disputelor. În nu mai puţin de 9 cazuri învingătorii au fost decişi la numărul de tuşe date. În acest perimetru pasionant al suspense-ului au intrat chiar şi marii favoriţi, floretiştii de la Steaua, în disputa cu Olimpia Satu Mare. Tînărul sătmărean Moise (16 ani) a ţinut să confirme încrederea acordată realizînd 3 v. La acestea s-au adăugat alte 3 v. ale lui Szentkiraly, om de bază alături de Haukler, care a realizat şi el 2 v. Steaua s-a salvat in extremis datorită vervei lui Falb (4 v), Ţiu şi Ardeleanu contribuind doar cu cîte o victorie, iar Bănică cu două. Scor: 8—8 (62—65) pentru Steaua. Şi U. Bucureşti a întîlnit o opoziţie foarte dîrză din partea Progresului, învingînd de asemenea la tuşe (50—60).

În proba floretistelor Steaua şi-a luat copios revanşa în faţa Progresului cu 12—4. Şi pentru că Progresul la rîndul lui a pierdut surprinzător la U. Bucureşti, tot la tuşe (47—43), Steaua a trecut în fruntea clasamentului.

Numeroase întîlniri echilibrate au avut loc şi la sabie. U Bucureşti a furnizat o nouă surpriză, dispunînd de Polit. Iaşi la tuşe (59—61).

La spadă, derbyul etapei Steaua — Electroputere Craiova. Campionii s-au desprins în cîştigători, încă din manşa I, cu toate eforturile adversarilor, handicapaţi într-o măsură de condiţiile grele în care s-au deplasat la Tg. Mureş precum şi de cazare. Şi aici U. Bucureşti a fost la un pas de a mai realiza o surpriză, silindu-i pe craioveni să se întrebuinţeze la maximum pentru a obţine victoria la două tuşe diferenţă (64—62). Mai notăm scorul de 8—7 al Medicinei Tg. Mureş cu U. Bucureşti şi 8—8 (62—64) la Dunărea Galaţi.

REZULTATE TEHNICE. **Floretă b.** Steaua : 16—0 cu U. Buc., 14—2 cu Progresul, 10—6 cu IEFS, 11—5 cu Crişul Oradea; U. Bucureşti: 11—5 cu IEFS, 10—6 cu Crişul; Progresul: 9—7 cu IEFS, 11—5 cu Crişul; IEFS: 8—8 (61—64) cu Crişul; Olimpia S.M. 10—6 cu U. Buc., şi Crişul, 11—5 cu Progresul, 9—7 cu IEFS. **Floretă f.** **Steaua**: 13—3 cu U. Buc. şi Olimpia S.M., 14—2 cu IEFS, 16—0 cu Farul; U. Bucureşti: 12—4 cu Olimpia, 16—0 cu Farul; Progresul: 12—4 cu IEFS, 10—6 cu Olimpia, 14—2 cu Farul; IEFS: 9—7 cu U. Buc. şi Olimpia, 16—0 cu Farul; Olimpia Satu Mare: 14—2 cu Farul. **Sabie.** Steaua: 11—5 cu Poli. Iaşi şi Tractorul, 12—4 cu IEFS şi CSM Cluj; U. Bucureşti: 10—6 cu Tractorul, 9—7 cu CSM Cluj şi IEFS; Politehnica Iaşi: 12—4 cu IEFS şi Tractorul, 9—7 cu CSM Cluj; IEFS: 9—7 cu Tractorul; C.S.M. Cluj: 9—7 cu Tractorul şi IEFS. **Spadă.** Steaua: 11—4 cu U. Buc., 10—6 cu Electroputere şi Dunărea, 12—4 cu CSM Cluj, 9—6 cu Medicina; Univ. Bucureşti: 12—4 cu CSM Cluj, 9—7 cu Dunărea; Electroputere Craiova: 12—3 cu CSM Cluj, 11—5 cu Dunărea, 9—7 cu Medicina; CSM Cluj: 9—6 cu Dunărea; Medicina Tg. Mureş: 12—3 cu CSM Cluj.

Sebastian BONIFACIU

ASTĂZI ÎN SALA DALLES LA ORELE 18,30: „MODELAREA ÎN ANTRENAMENTUL SPORTIV"

Centrul de cercetări ştiinţifice al C.N.E.F.S. şi Consiliul municipal pentru educaţie fizică şi sport, în colaborare cu Universitatea populară Bucureşti, organizează astăzi, în sala Dalles, la orele 18,30 o conferinţă cu titlul : „Modelarea în antrenamentul sportiv". Expunerea va fi făcută de prof. Vasile Dumitrescu. Urmează un film artistic.

PRONOSPORT

AŞA ARATĂ O VARIANTĂ CU 13 REZULTATE EXACTE LA CONCURSUL PRONOSPORT NR. 13, ETAPA DIN 28 MARTIE 1971

1. Politehnica — Dinamo	x
2. Rapid — Petrolul	anulat
3. U. T. Arad — „U" Cluj	x
4. C.F.R. Cluj — F.C. Argeş	x
5. Steaua — Jiul	1
6. „U" Craiova — Farul	1
7. St. roşu — Progresul	2
8. Sport Club — C.F.R. Tim.	1
9. Catania — Internazionale	2
10. Roma — Juventus	x
11. Torino — Sampdoria	x
12. Napoli — Lazio	1
13. Bologna — Fiorentina	x

Fond de premii : 574 010 lei din care 17 367 lei report.

FOTBAL B

SERIA I: SPORTUL STUDENŢESC ÎNVINS LA GALAŢI

F.C. GALAŢI — SPORTUL STUDENŢESC BUCUREŞTI 2—1 (1—0)

GALAŢI, 28 (prin telefon, de la trimisul nostru). Confruntarea echipei locale cu una din pretendentele la divizia A, Sportul studenţesc, în rîndurile căreia *Boc* a făcut azi cuplu cu *Dumitru Nicolae* în apărarea bucureşteană, a adus în tribunele frumosului stadion 12 000 de spectatori.

În prima repriză, gazdele s-au dovedit superioare în construcţia atacurilor la mijlocul terenului şi, mai ales, în privinţa potenţelor ofensive. *Chihaia* şi *Crăciunoiu*, două extreme cu viteză, dribling şi chiar rafinament, au purtat atacurile gazdelor pe un front larg, creînd de multe ori situaţii favorabile de gol. Chiar în min. 8, o minge lucrată abil de către Chihaia a trecut apoi pe la Secăşanu şi Adam, iar Ionică a finalizat-o printr-o surprinzătoare lovitură de cap : mingea trimisă cu boltă a lovit bara laterală şi a poposit, încet, în plasă. Atacurile localnicilor s-au înmulţit iar Ionică, atent la centrări, a fost din nou pe punctul de a marca cu capul (min. 25 şi 44). Replica adversarilor s-a făcut simţită în min. 16 şi 36, dar Pană a greşit ţinta, iar Iorgulescu a apărat şutul lui Damian.

După pauză, chiar în min. 46, Adam a şutat în bară. Oaspeţii echilibrează jocul la mijlocul terenului şi, apoi, forţează egalarea. În min. 69, Ciornoavă reia cu capul mingea trimisă de Jamaischi dintr-o lovitură liberă şi egalează. Gazdele revin în atac, Dumitru Nicolae evită golul la mingea trimisă cu capul de Ionică (min. 75). Tabela de marcaj se modifică însă, din nou în min. 81 : o minge „nevinovată" este lăsată de Boc pe seama lui I. Vasile, dar portarul bucureştean întîrzie intervenţia şi Nicoară „aruncă" balonul peste el în plasă. Meciul e jucat, bucureştenii plătind scump neatenţiile la golurile primite.

Arbitrajul lui *Em. Vlaiculescu* (Ploieşti) s-a situat sub nivelul cu care ne-a obişnuit.

C. ALEXE

METALUL BUCUREŞTI — DUNĂREA GIURGIU 2—0 (1—0)

Bucureştenii, evoluînd cu aceeaşi vigoare ca şi în ultimele partide, au realizat un joc bun în compania Dunării Giurgiu. Şi ieri dimineaţă, elevii lui *P. Popescu* şi *D. Ignat* au avut lungi perioade de dominare, au acţionat în viteză şi au creat deseori panică în careul advers. De altfel, pe parcursul partidei, metalurgiştii au trimis şi de două ori balonul în bară (Cojocaru — min. 40 şi E. Dumitru — min. 90) ! Jucătorii de la Dunărea au acţionat tot deschis, au construit multe atacuri la poarta apărată de Matache, însă Mustaţă, Leşeanu şi Manciu au greşit, de puţin, ţinta.

Chiar de la începutul meciului, bucureştenii au iniţiat cîteva atacuri şi în min. 8 au deschis scorul : E. Dumitru, de pe partea dreaptă, a centrat şi *Savu*, cu capul, a schimbat traiectoria mingii, expediind-o în colţul lung al porţii : 1—0 pentru Metalul. Pînă la pauză, gazdele au mai avut prilejul să înscrie, însă portarul Voinea (Dunărea) a intervenit cu succes. În final, metalurgiştii au forţat şi au reuşit, în min. 85, să înscrie al doilea gol prin *Iancu*.

A arbitrat bine *T. Leca* — Brăila.

V. POMPILIU

METALUL TÎRGOVIŞTE — POLITEHNICA GALAŢI 3—1 (1—0)

TÎRGOVIŞTE, 8 (prin telefon, de la trimisul nostru). Prima repriză, începută în ritm alert, cu faze spectaculoase (în min. 7 *Pîrvu* trimite cu putere în colţul barei dînd emoţii tribunelor), cu ocazii de deschidere a scorului care s-au succedat rapid, lăsa să se întrevadă, mai ales după marcarea primului gol *(C. Ionescu* min. 28), o victorie comodă a gazdelor. La reluare, aspectul jocului se menţine neschimbat pînă în momentul înscrierii golului lui *Tolea* (min. 65), ce aduce egalarea şi odată cu ea şi nădejdile pentru mult necăjita formaţie studenţească. Urmează 15 minute „de foc", în care ambele echipe forţează, încercînd să obţină victoria. Meciul se apropie de sfîrşit, dar, sufocată, apărarea oaspeţilor nu rezistă şi cele două goluri înscrise pe parcursul a 3 minute (*Pîrvu* min. 80 şi *Stan* min. 83) le spulberă gălăţenilor speranţa obţinerii unui rezultat, egal.

A arbitrat foarte bine *Alexandru Pîrvu* (Bucureşti).

C. DINU

POIANA CÎMPINA — ŞTIINŢA BACĂU 3—2 (3—0)

CÎMPINA, 28 (prin telefon de la trimisul nostru). Goluri multe, sărăcia fotbalului. Am aflat aceasta azi pe elegantul stadion cîmpinean, în întîlnirea dintre o echipă — Poiana — care nu a vrut să se obosească prea mult, şi o alta — Ştiinţa — ce nu dispune decît de doi jucători buni, *Roşu* (intrat abia în min. 35) şi portarul *Miniosu*, avînd, în schimb, un... antifotbalist, Boiangiu, nervos (pe cine oare ?) din primul şi pînă în ultimul minut, coautor a două din cele trei goluri ale gazdelor !

Scorul e deschis, conform cursului jocului — dominat de Poiana —, de către *Goran* (min. 15), care şutează sec şi plasat de la 18 m. Tabela mai e schimbată de două ori (min. 19 — *T. Popescu*, după un luft în careu a susnumitului Boiangiu, şi în min. 33, de către *Chiorcău*.

În repriza a doua, Ştiinţa prinde curaj, iese la joc şi reuşeşte să reducă din handicap prin *Banu* (în min. 73, din 11 m), şi prin *Pelea* (min. 75), care a reluat în plasă o centrare ca la carte (singura de altfel). Corect arbitrajul lui *Fr. Coloşi* (Bucureşti).

Geo RAETCHI

PORTUL CONSTANŢA — A.S. ARMATA TG. MUREŞ 2—2 (2—1)

În min. 12, Biliboacă (Portul) a fructificat o acţiune a echipei sale, ca apoi după două minute, Mureşan (A.S.A.) să transforme o lovitură liberă de la 18 m. În continuare, gazdele au dominat şi în min. 35 Fătu (Portul) a înscris al doilea gol al constănţenilor. În min. 52, Fazekas a restabilit egalitatea pe tabela de marcaj. În min. 86 — Mureşan (A.S.A.) şi în min. 88 — Manea (Portul) au ratat cîte un penalty. A condus excelent N. Petriceanu — Bucureşti.

C. Popa, coresp.

CEAHLĂUL P. NEAMŢ — S.N. OLTENIŢA 1—0 (0—0)

Meciul a fost de slabă factură tehnică. Unicul gol a fost marcat de Stîngaciu (min. 49). Foarte slab arbitrajul lui V. Buimistriuc-Iaşi. **(C. Nemţeanu,** coresp.).

C.F.R. PAŞCANI — FLACĂRA MORENI 4—0 (3—0)

Partida a fost la discreţia feroviarilor. Au înscris : Udroaică (min. 25), Mărculescu (min. 28 şi 40) şi Drăgan (min. 86). A condus foarte bine V. Pîrvescu — Buzău **(V. Apostol),** coresp.).

PROGRESUL BRĂILA — METROM BRAŞOV 0—0

Brăilenii au făcut cel mai slab joc din actualul sezon, acţionînd confuz, cu multe pase la adversar. În min. 38, Mihai (Progresul) a fost eliminat pentru lovirea adversarului. A arbitrat bine A. Munich — Bucureşti **(D. Cristache),** coresp.).

CLASAMENTUL

1. A.S.A.Tg. M.	18	11	4	3	40—18	26
2. Progresul	18	9	4	5	23—14	22
3. Sportul studenţesc	18	10	2	6	26—21	22
4. Ceahlăul	18	10	2	6	21—17	22
5. Metalul Tîrg.	18	10	1	7	23—20	21
6. Metalul Buc.	18	8	3	7	23—13	19
7. F.C. Galaţi	18	8	3	7	25—20	19
8. Portul	18	8	3	7	15—20	19
9. C.F.R.	18	6	6	6	27—24	18
10. S.N.O.	18	7	4	7	17—19	18
11. Dunărea	18	8	2	8	16—21	18
12. Ştiinţa	18	7	3	8	20—20	17
13. Poiana	18	6	4	8	17—20	16
14. Metrom	18	5	5	8	15—21	15
15. Politehnica	18	4	2	12	10—23	10
16. Flacăra	18	1	4	13	13—40	6

ETAPA VIITOARE (4 aprilie) : Politehnica — Metalul Bucureşti, Metrom — Dunărea, Sportul studenţesc — Poiana, S.N.O. — Progresul, Ştiinţa — Ceahlăul, A. S. Armata — C.F.R., Flacăra — F. C. Galaţi, Metalul Tîrgovişte — Portul.

SERIA a II-a: CRIŞUL ORADEA SE DISTANŢEAZĂ

POLITEHNICA TIMIŞOARA — ELECTROPUTERE CRAIOVA 1—1 (0—0)

TIMIŞOARA, 28 (prin telefon, de la trimisul nostru). „Poli" atacă de la început, dezlănţuit, dar fazele de gol (puţine, e adevărat) se succed şi la o poartă şi la alta. Apărările sînt însă la post. Şi iată că vine minutul 31 : la o fază discutabilă, Dima cade în careu, iar arbitrul Micu, la insistentele semnalizări ale tuşierului Offenberg (!), şi după o prealabilă consultare cu acesta, acordă penalty... Kun I execută destul de bine, dar portarul oaspeţilor — plecat înainte de şut — apără ! A doua repriză pare să înceapă sub bune auspicii pentru Politehnica, pentru că *Bungău* (min. 52) izbuteşte, de la 16 m, să spargă „zidul" advers : 1—0. Dar, zece minute mai tîrziu, la un şut destul de slab, Vidac scapă balonul, iar craioveanul *Bondrea* e acolo şi... 1—1 !

Arbitrul *Gh. Micu* (Tg. Jiu) — care a condus foarte slab, vizibil părtinitor — a prelungit, nu se ştie de ce, meciul cu 3 minute.

Dumitru GRAUR

GAZ METAN MEDIAŞ — C.S.M. REŞIŢA 0—0

MEDIAŞ, 28 (prin telefon, de la trimisul nostru). Temperatura ridicată a meciului şi-a avut fără îndoială cauzele în dorinţa celor două echipe de a obţine cu orice preţ punctele puse în joc. Gazdele, situate în a doua jumătate ierarhică a seriei, îşi doreau ambele puncte, pentru a fi scutite de eventuale emoţii viitoare. Reşiţenii, intraţi cu mult mai ameninţător în vîrtejul de la subsolul clasamentului, au intrat pe teren ţintind cu orice preţ un meci nul.

...Şi dacă, totuşi, medieşenii au atacat adeseori periculos, *Kafka*, teribil de neîngăduitor (cel mai bun de pe teren) a respins totul. Gazdelor le-a rămas în aceste condiţii la sfîrşitul meciului doar un punct şi nerentabila consolare a unei copioase dar seci dominări. Nici eşaloanele de întărituri (schimbările de pe parcursul reprizei a doua) n-au reuşit să tulbure tabela de marcaj în ciuda celei mai „alese" ocazii a meciului, ratată însă incredibil de către *Dodu III* în min. 70. În rest, risipă de nervi şi de energie care n-a avut alt efect decît spulberarea — o dată cu trecerea timpului — a speranţelor celor prezenţi de a vedea măcar un gol.

Foarte bun arbitrajul lui Mihai Moraru (Ploieşti).

Radu TIMOFTE

CORVINUL HUNEDOARA — OLIMPIA ORADEA 4—1 (3—1)

HUNEDOARA, 28 (prin telefon, de la trimisul nostru). În min. 15, în urma unei lovituri libere de la 20 m executată de *Pleian*, fundaşul central *Stan*, venit în atac, înscrie spectaculos cu capul : 1—0 pentru Corvinul. În min. 25, la un atac extrem de simplu al orădenilor, Harşani centrează cu efect în careu, *Benczik* interceptează şi... 1—1. După acest duş rece, hunedorenii revin în atac şi, în min. 31, înscriu din nou. Mercea centrează la *Coiciulescu I* şi acesta reia cu capul în gol : 2—1. În min. 35, *Steiner*, cu un şut imparabil din interiorul careului, face inutilă intervenţia portarului orădean Kurucz : 3—1. În min. 84 mijlocaşul *Foca* pecetluieşte scorul final, înscriind de la 25 metri printr-un şut fulgerător : 4—1. A arbitrat foarte bine *N. Mogoroaşă* (Craiova).

Aurel PAPADIE

CRIŞUL ORADEA — VAGONUL ARAD 3—0 (3—0)

Joc extrem de disputat. În prima parte, apărarea arădeană a uzat de toate mijloacele ca să nu fie depăşită, însă înaintaşii de la Crişul au înscris trei goluri. Autorii lor : Suciu (min. 13), Arnoţki (min. 22) şi Bulc (min. 34). Autoritar arbitrajul lui I. Soos — Tg. Mureş. **(I. Ghişa,** coresp.)

C.F.R. ARAD — METALURGISTUL CUGIR 1—0 (0—0)

Partidă echilibrată, cu multe obstrucţii din partea ambelor părţi. Unicul gol a fost marcat de Gvenge (min. 52). În min. 68 Savancea (Metalurgistul) a fost eliminat pentru lovirea adversarului. Arbitrul I. Sana — Timişoara, insuficient de autoritar. **(Gh. Nicolăiţă,** coresp.).

MINERUL ANINA — C.S.M. SIBIU 2—0 (1—0)

Jucătorii de la Anina au evoluat la un bun nivel, în schimb sibienii s-au comportat slab. Au înscris : Dvorjac (min. 43) şi Mathe (min. 85). A. Crişan — Arad — a condus foarte bine. **(P. Lungu,** coresp.).

MINERUL BAIA MARE — U.M. TIMIŞOARA 5—1 (3—1)

Băimărenii au jucat bine, înaintaşii au şutat din orice poziţie. Au marcat : Trifu (min. 3), Silaghi (min. 23, 54), Roznai (min. 43, 51), respectiv Covaci III (min. 34). A arbitrat excelent V. Topan — Cluj. **(T. Tohătan,** coresp.).

OLIMPIA SATU MARE — GLORIA BISTRIŢA 3—0 (2—0)

Localnicii au dominat în majoritatea timpului. Golurile au fost înscrise de Kincses (min. 29 şi 43) şi Samu (min. 86). Competent arbitrajul lui M. Bădulescu — Oradea. **(A. Verba,** coresp.).

CLASAMENT

1. CRIŞUL	18	11	5	2	31-14	27
2. Politehnica	18	10	5	3	27-12	25
3. C.S.M. Sibiu	18	10	2	6	36-23	22
4. Corvinul	18	9	4	5	29-18	22
5. Min. Anina	18	10	2	6	24-18	22
6. Olimpia S. M.	18	9	2	7	20-14	20
7. Metalurgistul	18	6	6	6	18-19	18
8. Electroputere	18	5	8	5	17-22	18
9. C.F.R. Arad	18	7	3	8	16-20	17
10. Minerul B .M.	18	7	2	9	24-22	16
11. Gaz metan	18	6	4	8	13-27	16
12. Olimpia Or.	18	6	3	9	16-23	15
13. Gloria	18	6	3	9	17-27	15
14. C.S.M. Reşiţa	18	5	3	10	18-23	13
15. U.M.T.	18	3	6	9	14-25	12
16. Vagonul	18	4	2	12	10-28	10

ETAPA VIITOARE (4 aprilie) : C.F.R. — Vagonul, Minerul Anina — Gloria, Olimpia Satu Mare — Corvinul, Gaz metan — Minerul Baia Mare, Politehnica — U.M.T., C.S.M. Sibiu — Metalurgistul, Electroputere — C.S.M. Reşiţa, Crişul — Olimpia Oradea.

FOTBAL A

16 GOLURI MARCATE ÎN ETAPA A XVIII-a

POLITEHNICA 0
DINAMO BUCUREȘTI 0

„BETONUL" DINAMOVIST A REZISTAT ASEDIULUI IEȘEAN

Stadion „23 August"; timp frumos; teren moale; spectatori: aproximativ 20 000. Șuturi la poartă 13—10 (4—4 pe spațiul porții). Raport de cornere: 6—4.
POLITEHNICA: Iordache 8 — Romilă 8, Ianul 8, Stoicescu 8, Alecu 8, Mărdărescu 6 (min. 46 Dănilă 7), Simionaș 8, Incze 9, Lupulescu 6, Cuperman 8, Moldoveanu 8.
DINAMO: Constantinescu 9 — Ștefan 8, Nunweiller III 10, Stoenescu 8, Deleanu 8, Dinu 7, Nunweiller VI 8, Moldovan 7, Sălceanu 6, Dumitrache 6, Moț 6.
A arbitrat SEVER MUREȘAN (Turda) ★★★★★, ajutat la linie de **Pop Gavrilă** (Brașov) și **Gheorghe Vereș** (Cluj).
Trofeul Petschovschi: 8.
La tineret-rezerve: Politehnica Iași — Dinamo 1—1 (1—1).

IAȘI, 28 (prin telefon, de la trimisul nostru).

Ce de lume și ce meci! De cînd se joacă fotbalul în dealul Copoului n-au fost atîția spectatori și dacă stadionul ar fi fost mai încăpător, s-ar fi vîndut 40 000 de bilete! În mijlocul acestei mulțimi înfierbîntate, terenul era un cîmp de tensiune enormă. Partida a fost bună, dar nu extraordinară, lupta, în schimb, a avut momente paroxistice, culminînd cu finalul partidei petrecut în careul dinamoviștilor, greu de suportat pentru cei slabi de înger.

O dată cu revenirea lui Traian Ionescu din Turcia, a reapărut pe terenurile noastre marcajul om la om pînă-n pînzele albe, a reapărut betonul pe care nici italienii, părinții lui legali, nu-l mai promovează. Dinamo are jucători de clasă, dar așa cum a jucat ieri retras, doar cu Dumitrache în avanpost, și, parțial cu Moț, înclinăm să credem că bucureștenii s-au condamnat înainte de începerea jocului să nu obțină decît cel mult un rezultat egal. În prima repriză, oaspeții n-au dominat teritorial, dar au fost clarvăzători, apărîndu-se cu o siguranță deplină și atacînd (sau contraatacînd) cu șanse serioase la un moment dat. Superioritatea lor din prima repriză a fost parțial determinată și de nerealizările ieșenilor la mijlocul terenului, unde Mărdărescu, Simionaș și Cuperman erau mai puțin productivi decît Dinu, Radu Nunweiller, Moldovan, Sălceanu și Moț, concentrați toți în această zonă. Pînă la pauză, ocaziile favorabile îi răsfață pe dinamoviști. *Dumitrache* (min. 2), *Radu Nunweiller* (min. 11 și 23), *Moț* (după o combinație cu Moldovan și Sălceanu, trage peste, de la numai cîțiva metri de poartă — min. 14) și *Sălceanu* (rămas singur în careu, șutează imediat, în loc să mai înainteze și Iordache apără — min. 35) au fost aproape de gol. „Poli" a menținut oarecum echilibrul, *Incze* avînd în acest răstimp cîteva acțiuni euforizante. *Cuperman* (min. 15) a fost aspru blocat în careu, dar adversarul urmărise în principal mingea, apoi o acțiune inițiată tot de el, și continuată de *Lupulescu* și *Moldoveanu* avea să însemne un alt prilej excelent, ratat însă de ultimul (șut peste poartă).

După pauză, fizionomia jocului avea să se modifice masiv. Gazdele au dominat mult, uneori foarte drastic. *Lupulescu* trage în min. 47, dar Ștefan neutralizează pericolul. *Cuperman* elimină cîțiva adversari, răzbate în careu, dar șutează prea sus (min. 49), *Constantinescu* blochează imepecabil bomba lui *Incze* (min. 79); *Simionaș* și *Cuperman* trag succesiv (min. 81), dar pădurea apărătorilor e prea deasă ca mingea să treacă, la fel ca și în min. 89 și 90, cînd în careul bucureștenilor e atîta învălmășeală, încît nu mai distingi cine șutează și cine respinge... În repriza secundă, Gil Mărdărescu a optat pentru atac total, iar băieții lui au avut energia fizică necesară pentru o asemenea treabă. Pînă la urmă, a ieșit bine pentru lider, deși unul dintre valurile ofensivei ieșene din final ar fi putut perfora poarta lui Mircea Constantinescu, fiindcă numai șansa a apărat-o de cîteva ori. Cînd ai, totuși, atîtea valori deosebite în echipă, e o mare pierdere să le folosești prea puțin pentru atacuri organizate, susținute și repetate. Meciul etapei a fost tare, nervii jucătorilor au pocnit de cîteva ori, dar ei au făcut lăudabile eforturi de autocenzură. Mircea Constantinescu și Deleanu au jucat la Iași împotriva fostei lor echipe și faptul a conferit, poate, partidei o temperatură suplimentară. Cu toate acestea, pînă la urmă, sportivitatea n-a fost întinată, rezultatul nu nedreptățește pe nimeni și, în final, toată lumea avea aici (mărturisit ori nu) un aer de mulțumire.

Romulus BALABAN

STEAUA 2(1)
JIUL 0

FĂRĂ PROBLEME...

Stadionul Republicii; timp frumos; teren bun; spectatori: circa 12 000. A înscris TĂTARU (min. 22 și 71). Șuturi la poartă: 27—4 (14—1 pe spațiul porții). Raport de cornere: 8—3.
STEAUA: Coman (fără notă, neființd solicitat) — Sătmăreanu 7, Ciugarin 7, Negrea 8, Cristache 7, Vigu 8, Naom 7, Pantea 7, Tătaru 9, Iordănescu 8, Ștefănescu 9 (min. 46 Dumitriu III 7).
JIUL: Stan 7 — Matei Popescu 5, Caramalis 3 (pentru faulturi repetate), Dodu 5, Tonca 5, Urmeș 6, Nădășan 4, Mihai Marian 4 (min. 46: Uilecan 4), Ion Constantin 5, Cotormani 7, Naidin 5.
A arbitrat MIRCEA ROTARU ★★★★★, ajutat bine la linie de **Ion Ciolan** și **Vasile Popa** (toți din Iași).
Trofeul Petschovschi: 8.
La tineret-rezerve: Steaua — Jiul 2—0 (1—0).

Suporterii Stelei au găsit ieri, în evoluția echipei lor favorite, o confirmare a jocului pe care l-a prestat această formație, duminica trecută, la Cluj, în meciul de campionat cu Universitatea, și miercuri, la Tîrgoviște, în Cupa României. Într-adevăr, dincolo de rezultatul final, care nu „spune" prea mult, am reținut și noi via și reușita mișcare în teren a jucătorilor de la Steaua, subtilele scheme tactice ale liniei de atac, verva și siguranța întregii echipe. Formația bucureșteană a realizat acțiuni deosebit de spectaculoase, punîndu-și adversarul în netă inferioritate tehnică, aducîndu-l, practic, de mai multe ori în situația de „groggy".

În asemenea condițiuni, condeiul ar fi tentat să alunece pe panta superlativelor. Trebuie să ținem seama, însă, pentru o apreciere mai exactă a jocului Stelei, și de replica pe care a primit-o din partea Jiului. Or, echipa din Valea Jiului nu i-a pus ieri nici o problemă, nici măcar sub aspectul marcajului strict. În felul acesta, jucătorii bucureșteni au avut la dispoziție spații mari de manevră, în care aproape că nu s-au întîlnit cu adversarii, ca pe un bulevard pustiu. Cu Nădășan, Caramalis, Mihai Marian, Uilecan etc., dar fără Peronescu, Stocker, Georgescu, Popa Remus, care au jucat la „tineret", și Libardi, care n-a jucat de loc, Jiul a apărut ca o echipă neputincioasă, care ar fi avut nevoie, în primul rînd, de un act de paupertate tehnică.

Jocul n-a avut istoric, el desfășurîndu-se de la un capăt la altul sub semnul superiorității categorice a echipei gazdă care a făcut ce a vrut în teren. Se poate spune, însă, că în fazele de finalizare, înaintașii Stelei au fost mai puțin inspirați, lucru pe care îl arată și scorul, dar și numărul relativ mic de situații decisive pe care aceștia și le-au creat de-a lungul partidei.

Ajutată și de cursul vîntului, Steaua s-a instalat din primul moment în terenul advers, Iordănescu ratînd, în minutul 12, deschiderea scorului (mingea lovită de el, cu capul, a trecut pe lîngă poarta lui Stan). Apoi, o acțiune rapidă, la care au colaborat Tătaru, Ștefănescu și Iordănescu, a dus la deschiderea scorului, de către primul dintre ei.

Repriza a II-a are același aspect, deși vîntul vine acum în ajutorul oaspeților. În cîteva rînduri, Iordănescu și Dumitriu III nu pot fi opriți decît prin faulturi, la marginea careului. Scorul va fi mărit totuși de Tătaru, care, în min. 78, reia mingea centrată de Pantea.

Jack BERARIU

U.T.A. 0
„U" CLUJ 0

CAMPIOANA A OBOSIT?...

ARAD, 28 (prin telefon, de la trimisul nostru).

La patru zile de la înfrîngerea din Cupă în fața clujenilor, campionii n-au reușit să-și înfrîngă „complexul Hunedoara", cu toate că azi pe teren propriu ar fi dorit revanșa. Le-au lipsit, însă, din nou Domide și Broșovschi iar Florian Dumitrescu, încă nerestabilit, n-a reușit nici el să pună umărul serios în lupta pentru victorie. În plus, U.T.A. a părut azi puțin obosită și cu mecanismul dereglat.

Clujenii merită felicitări pentru jocul lor deschis, curajos și plin de vigoare. Gazdele au căutat să clarifice lucrurile din primul minut, atacînd furibund, dar clujenii au răspuns cu aceeași monedă, Anca greșind de puțin ținta. Urmează, în replică, un rapid „un-doi" Kun II — Dumitrescu, ratat de ultimul, iar în min. 10, Adam îl pune pe Uifăleanu într-o bună poziție de șut, dar Gornea atent reține balonul. În min. 15 arădenii ratează cea mai mare ocazie de gol a partidei, și o dată cu ea victoria: Dumitrescu evadează pe aripa stîngă, îi lasă în urmă pe toți adversarii și centrează ideal în careul clujean. Dar Sima, singur singurel la numai 3 m de poartă trimite balonul cu capul pe lîngă bară. Lupta devine tot mai aspră și în teren se consumă tot mai multă energie. Clujenii uită că joacă pe teren străin, Anca și Barbu dau aripi tuturor atacurilor, iar Uifăleanu și Adam le încheie cu șuturi puternice și uneori periculoase.

Stadion U.T.A., teren bun, timp răcoros, spectatori 14 000. Raport de șuturi la poartă: 25—15 (pe spațiul porții 15—11). Raport de cornere: 5—4.
U.T.A.: Gornea 8 — Birău 7, Lereter 7, Pojoni 9, Calinin 7, Petescu 7, Axente 7, Sima 5, Kun II 6, Dembrovschi 4 (min. 73 Popovici), Fl. Dumitrescu 6.
„U" CLUJ: Ștefan 10 — Crețu 7, Pexa 9, Solomon 9, Mihăilă 7, Stîncel 7, Anca 9, Uifăleanu 8, Barbu 8, Adam 7, Mocanu 6 (min. 75 Munteanu).
A arbitrat AUREL BENTU (București) ★★★★★, ajutat bine la linie de **S. Matalzer** și **A. Ene** (ambii din Craiova).
Trofeul Petschovschi: 8.
La tineret-rezerve: U.T.A. — „U" Cluj 2—0 (2—0).

Eforturile cheltuite în infernalul ritm al primei reprize își spun cuvîntul greu după reluare. Ritmul de joc scade evident. Textiliștii caută, bineînțeles, victoria, dar linia de atac bijbiie mereu în fața porții clujene, unde mingile înalte sînt vînate cu dezinvoltură de Ștefan, Pexa și Solomon. Notăm totuși cîteva „evenimente" ale reprizei secunde: două șuturi semnate Barbu (min. 51 și 60), o bombă a lui Kun II, care trece pe lîngă bară (min. 53) și o incursiune a lui Uifăleanu (min. 83), stopată cu un suprem efort de către Lereter. Arădenii își intensifică eforturile și se grupează toți în careul lui Ștefan, în așteptarea ultimei șanse: min. 89 Axente execută o lovitură liberă de la 30 m cu boltă, dar capul lui Lereter nu reușește să plaseze balonul în plasă. Un meci nul, echitabil pentru ambele formații.

George MIHALACHE

SPORT CLUB BACĂU 1(0)
C.F.R. TIMIȘOARA 0

SĂ SE FI RESEMNAT OARE TIMIȘORENII?...

BACĂU, 28 (prin telefon, de la trimisul nostru).

Început cu aproape trei ore mai devreme, meciul de la Bacău — așteptat cu deosebit interes — a prilejuit o dispută surdă și cel mai adesea monotonă, dînd cîștig de cauză gazdelor cu scorul limită de 1—0. Surprinzător, partida a debutat sub semnul echilibrului, timișorenii — cu 4 atacanți amenințători — lăsînd impresia că au venit pe malurile Bistriței pentru a juca o carte mare, iar băcăuanii, șovăind vizibil, parcă complexați de importanța unui joc... neimportant. După un sfert de oră, însă, echilibrul se frînge. Tache Macri îl încredințează „gardianului" Chimiuc pe Dembrovschi, Floareș și Regep se strîng în fața fundașilor centrali, iar atacul gazdelor — acceptînd invitația — se năpustește spre poarta adversă. Vătafu și — mai ales — Dutan aleargă zdravăn, traversează toată aria terenului și împart mingi utile, în vreme ce ocaziile de gol — Ene Daniel (min. 15 și 35), Dembrovschi (min. 17), Băluță (min. 40) — nu întîrzie din fața buturilor lui Corec. Singura veritabilă ocazie de gol a primei reprize — mare cît... un punct! aparține oaspeților (min. 30), dar șutul lui *Bojin*, strecurat adînc în careul lui Ghiță, se vede deviat miraculos (acesta-i cuvîntul!) de piciorul portarului băcăuan aflat în plonjon...

La reluare, C.F.R.-ul începe la fel, nu forțează, purtînd mingea într-un ritm de tango, căutîndu-l cu încăpățînare pe Bojin, care nu izbutește prea multe. Trec cîteva minute bune, Corec salvează la picioarele lui Băluță (min. 50) și, în minutul 52, „cade" golul, absolut meritat după aspectul jocului: *Ene Daniel încearcă o centrare, mingea se lovește de cîțiva jucători, sare la Dutan, șut de la 20 de metri și... 1—0 pentru Sport Club!*

Stadion „23 August": timp închis; teren bun; spectatori aproximativ 7 000. A marcat DUTAN (min. 52). Raport de șuturi la poartă: 29—5 (pe spațiul porții 13—2). Raport de cornere 8—2.
S. C. BACĂU: Ghiță 9 (pentru un singur plonjon!) — Kiss 8, Hrițcu 6, Velicu 6, Volmer 7, Vătafu 7 (min. 68 Rugiubei), Dutan 9, Ene Daniel 6 (min. 60 Florea 7), Dembrovschi 7, Pană 5, Băluță 7.
C.F.R. TIMIȘOARA: Corec 8 — Pîrvu 6, Mehedințu 8, Bodrojan 8, Bocșa 6, Chimiuc 7, Seceleanu 7, Floareș 4, Bojin 6, Regep 4 (min. 65 Nestorovici), Panici 4 (min. 74 Periat).
A arbitrat C. GHEMIGEAN ★★★★★, ajutat bine la tușă de **C. Iofciu** și **E. Martin** (toți din București).
Trofeul Petschovschi: 8.
La tineret-rezerve: S. C. Bacău — C.F.R. Timișoara 1—0 (0—0).

După gol, timișorenii au cîteva minute, de furie, atacă cu violență, dar Hrițcu nu mai repetă gafele din prima repriză și „focul de paie" se stinge la picioarele lui Regep și Panici, la fel de neinspirați. Apoi jocul reintră în normal, atacul gazdelor menține presiunea, dar ocazia de gol nu se mai ivește decît la poarta lui Ghiță, unde Floareș — la marginea careului mic — greșește preluarea la mingea-gol venită de la Nestorovici (min. 88).

Ovidiu IOANIȚOAIA

STEAGUL ROȘU 1(0)
PROGRESUL 3(3)

DIN CHINURI S-A ÎNTRUPAT MINUNEA ETAPEI

BRAȘOV, 28 (prin telefon, de la trimisul nostru).

Sub Tîmpa, bancarii aveau nevoie măcar de un punct de sprijin să miște clasamentul și să spulbere „necrologul" pe care mulți îl și scriseseră. Cum totuși meciul se disputa în fief-ul lui Adamache și Dumitriu II, în fața unor gazde care primiseră numai zece goluri într-un tur, nimeni n-ar fi putut crede în victoria Progresului, nimeni în afara fotbaliștilor din str. dr. Staicovici decișI din start să năruie atîtea prejudecăți. Marea surpriză se semnează, de altfel, chiar în primele secunde, cînd bucureștenii pe care mulți îi vedeau îngrămădiți în propriul careu, jertfind fotbalul pentru o remiză, Progresul deci, echipa prinsă în chinurile retrogradării, a cutezat să se gîndească la victorie.

Era minutul 7 cînd Năstase avea să anunțe clipe negre pentru garda brașoveană. Atunci, bucureșteanul a plecat în dribling spre gol, dar a fost faultat la 18 m de poartă și lovitura liberă executată de Matei a trecut prin zid (atingînd un jucător brașovean) în plasă. Totul părea o simplă întîmplare, mai erau doar 83 de minute, gazdele nici nu voiau să creadă altfel, însă Progresul cu Raksi — strateg distins și cu o matură unitate de acțiune, știe să destrame firavele intenții ale unui atac boem, dar și să construiască cu o nonșalanță incredibilă, asalturi după asalturi. Și, în min. 35, Năstase se duce nălucă pe contraatac, e în duel cu Olteanu, aruncă mingea pe lîngă acesta, dar nu are șansa să înscrie, căci Jenei îl faultează în careu. Matei va transforma însă penalty-ul cu calm și totul se clarifică în min. 39, cînd Raksi, artizanul bancarilor se avîntă în dribling îngenunchindu-l pe Adamache printr-un șut viclean trimis printre picioarele lui Jenei. Gazdele imploră cerul, nu pot crede dezastrul, dar mai speră în minuni după pauză. Zadarnice speranțe pentru Steagul roșu pentru că brașovenii evoluează sub orice critică, iar Progresul încearcă deconectat careul advers, unde numai Adamache reușește să opună rezistență. De două ori (min. 60 și 62) noul puncher al bancarilor — Năstase — are ocazia să majoreze scorul, însă Adamache refuză atîta umilință și mai naște ceva iluzii pentru tribune. Timp pentru minunile în care unii mai cred că ar mai exista (Balint ratează o mare ocazie în min. 64), dar nu-i spațiu (căci Progresul știe să-și apere bucuriile) și nici un atac în stare să spargă barajul Grama-Măndoiu, chiar dacă din atîta neputință apar cîteva ocazii, cea din min. 75 soldîndu-se cu accidentarea lui Zamfir și o sticlă trimisă în teren de un zis spectactor. Brașovenii vor reuși, în sfîrșit, golul de onoare (min. 85 Dumitriu II pasează în careu lui Florescu; șut în stînga lui Manta), dar n-au reușit să spele rușinea evoluției lor incredibil de slabă.

Slăbiciunea Steagului ar fi deci explicația minunii de la Brașov, dar să nu uităm jocul Progresului. Progresul, care sub chinurile retrogradării, a jucat ca niciodată în acest campionat.

Mircea M. IONESCU

Stadionul Tineretului; teren foarte bun; timp excelent; spectatori circa 8 000. Au înscris: MATEI (min. 7 și 35 din 11 m), RAKSI (min. 42), respectiv, FLORESCU (min. 85). **Raport de șuturi la poartă:** 13—18 (4—10 pe spațiul porții). **Raport de cornere:** 4—1.
STEAGUL ROȘU: Adamache 6 — Ivăncescu 6, Jenei 4, Olteanu 4, Rusu 4, Cadar 5, Cojocaru (min. 26 Florescu 5), Ghergheli 4 (min. 54 Drăgoi 4), Dumitriu II 5, Balint 4, Győrfi 4.
PROGRESUL: Zamfir 8 (min. 78 Manta) — V. Popescu 7, Măndoiu 9, Grama 8, Ad. Constantinescu 8, Tănăsescu 7, Beldeanu 8, I. Sandu 7, Raksi 10 (min. 83 I. Dinu), Năstase 9, Matei 9.
A arbitrat OTTO ANDERCO (Satu Mare) ★★★★★, ajutat de **Tr. Cruceanu** și **I. Oprița** (ambii din Arad).
Trofeul Petschovschi: 5.
La tineret-rezerve: Steagul roșu — Progresul 2—0 (1—0).

„U" CRAIOVA 3(1)
FARUL 1(1)

TACTICA ȘI-A SPUS CUVÎNTUL

Stadion Central; teren bun de joc; vreme foarte frumoasă; spectatori: aproximativ 20 000. Au marcat: OBLEMENCO (min. 35 și 80) și STRIMBEANU (min. 55) pentru Universitatea Craiova și TUFAN (min. 45) pentru Farul. **Raportul șuturilor la poartă:** 14—11 (5—4 pe spațiul porții). **Raport de cornere:** 6—2.
UNIVERSITATEA: Pilcă 8 — Niculescu 7, Deselnicu 8, Bitlan 7, Velea 6, Strimbeanu 9, Ivan 8, Martinovici 8, Bălan 7, Oblemenco 8, Țarălungă 5 (min. 71 Neagu 7).
FARUL: Ștefănescu 5 — Stoica 6, N. Constantinescu 6, Antonescu 6, Ghirca 7, Tănase 6, Badea 8, Ologu 5 (min. 31 I. Constantinescu 6), Tufan 7, Caraman 6, Kallo 6 (min. 66 Mareș 5).
A arbitrat VASILE DUMITRESCU ★★★★★, ajutat la linie de **D. Ghețu** și **Gh. Dragomir** (toți din București).
Trofeul Petschovschi: 4 (pentru unele incidente, asupra cărora vom reveni).
La tineret-rezerve: Universitatea Craiova — Farul 3—1 (3—0).

CRAIOVA, 28 (prin telefon, de la trimisul nostru).

Trecînd peste amărăciunile pe care echipa sa favorită le-a produs în acest început de sezon, publicul oltean a venit și azi în număr mare la stadion, sperînd în reabilitarea lui Oblemenco și a coechipierilor săi. Și această reabilitare s-a produs îndeosebi în repriza secundă a partidei de azi.

La începutul meciului constănțenii au dat impresia că își vor vinde scump pielea, avîntîndu-se în două-trei rînduri spre poarta lui Pilcă.

Intențiile ofensive ale oaspeților s-au stins, însă, destul de repede și craiovenii au pus stăpînire pe joc. Și golul care plutea — cum se spune — în aer, va fi înscris într-un mod cu totul neașteptat. La un corner acordat de apărarea Farului, Oblemenco a reluat mingea cu capul, destul de ușor, pentru ca portarul Ștefănescu să nu aibă nici o problemă. Acesta a plonjat însă defectuos și mingea, din pămînt, a sărit peste el în plasă.

Cu puțin înainte ca arbitrul să fluiere sfîrșitul primei reprize constănțenii au avut o ultimă zvîcnire ofensivă. Kallo a centrat în fața porții lui Pilcă, și mingea, trimisă puternic, s-a strecurat printre mai mulți jucători, l-a derutat și pe portarul craiovean, ajungînd, în cele din urmă, la Tufan care a expediat-o în plasă.

Dominarea gazdelor după pauză și golurile care au venit în consecință au constituit urmarea unei schimbări de tactică a antrenorului Coidum. Acesta l-a retras puțin pe Oblemenco pentru a-i lăsa un spațiu mai mare de manevră, lăsîndu-l în față doar pe Bălan pentru a se lupta și a sparge apărarea piteștenilor trece prin clipe grele: lovitura liberă executată de Tegean nimerește bara, apoi tot acesta îl pune la grea încercare pe Niculescu. Jocul e viu și spectaculos, dar treptat gazdele cedează pasul piteștenilor, care devin din ce în ce mai insistenți. Pe contraatac, șutul lui Dobrin e apărat de Nagel (min. 12), apoi Radu, excelent servit de Frățilă, trage alături de la numai 5 m! Ceea ce n-a reușit Radu a făcut, în schimb, cealaltă extremă, **Jerean.** Acesta a primit din nou o excelentă pasă de la Frățilă, înscriind de la 8 m (min. 16).

Feroviarii își revin treptat, dar șuturile lui Ionescu (min. 27), Dragomir (min. 30) nu nimeresc ținta. În prima repriză piteștenii au temporizat bine jocul, s-au apărat lucid, au contraatacat periculos în timp ce gazdele s-au arătat deficitare la capitolul finalizare, prin șuturi slabe, imprecise, de la distanță. Ce va aduce repriza secundă? Un revirIment al gazdelor? Dimpotrivă, pentru moment. Și iată că imediat după repunerea mingii de la centru, **Dobrin** reia degajarea lui Ivan II, făcînd o cursă senzațională, lungă de 50 de metri! Atacantul pitestean înaintează cu o viteză de sprinter (așa cum am dori să-l vedem mai des), depășește pe drum trei adversari, driblează alți doi și trage fulgerător de la 10 m, la colțul stîng. A fost un gol de zile mari, o veritabilă demonstrație a unei finalizări individuale.

La 0—2, feroviarii nu se descurajează, dar exasperează tribunele prin ineficacitate. Țegean trage în portar (min. 56), S. Bretan (min. 58) șutează peste poartă. Timp de 20 de minute, gazdele macină sistemul defensiv și calmul piteștenilor, și iată că inevitabilul **se produce** în min. 80, cînd **Țegean** găsește culoar liber spre poartă înscriind primul gol al gazdelor. Finalul e dramatic. Ne aflăm în min. 89, cînd M. Bretan execută un corner la poarta argeșenilor, iar **Lupu,** profitînd de învălmășeala din careul mic, reia cu capul aducînd egalarea nesperată a clujenilor.

Ion OCHSENFELD

Stadion Municipal; timp noros; teren satisfăcător; spectatori 8 000. Au marcat: JERCAN (min. 16), DOBRIN (min. 46), ȚEGEAN (min. 80), LUPU (min. 89). **Raport de șuturi la poartă:** 18—10 (6—4 pe spațiul porții). **Raport de cornere** 6—1.
C.F.R.: Nagel 8 — Buriacu 7, Fanea 6, Dragomir 8, Roman 7, M. Bretan 9, Cojocaru 5 (min. 46 Lupu 8), S. Bretan 7, Ionescu 5 (min. 65 Marinescu), Țegean 7, Petrescu 7.
F. C. ARGEȘ: Niculescu 8 — Pigulea 7, Olteanu 8, Vlad 8, Ivan II 8, Prepurgel 6, M. Popescu 6, Radu 5 (min. 80 Ștefan), Frățilă 6 (min. 46 Iancu 6), Dobrin 9, Jercan 6.
A arbitrat GH. LIMONA ★★★★★, ajutat la linie de C. Dragotescu și C. Niculescu (toți din București).
Trofeul Petschovschi: 8.
La tineret-rezerve: C.F.R. Cluj — F. C. Argeș 2—2 (1—1).

C.F.R. CLUJ 2(0)
F.C. ARGEȘ 2(1)

GAZDELE S-AU SALVAT ÎN ULTIMUL MOMENT

CLUJ, 28 (prin telefon, de la trimisul nostru).

Minutele se scurgeau și tabela arăta 2—0 în favoarea piteștenilor! Nimeni nu mai putea spera la o egalare. Dar iată că în ultimele zece minute gazdele au reușit acest tur de forță, obținînd un punct prețios, care pînă în min. 80 părea pierdut definitiv. După aspectul meciului, scorul de egalitate dintre F.C. Argeș și C.F.R. Cluj (2—2) este just și ar fi fost poate nedrept ca victoria să revină oaspeților după cum se părea, pînă înspre final.

Feroviarii clujeni au făcut azi o adevărată risipă de energie și egalarea se datorește tocmai acestui atu. F.C. Argeș a abordat meciul cu multă luciditate, cu calm și cu o tactică adecvată, dar nu a mai rezistat iureșului gazdelor.

La început, gazdele au inițiativa, iar prima mare ocazie o ratează Țegean, care nu interceptează o excelentă centrare a lui S. Bretan (min. 4). Trei minute mai tîrziu, apărarea piteștenilor trece prin clipe grele: lovitura liberă executată de Țegean nimerește bara, apoi tot acesta îl pune la grea încercare pe Niculescu. Jocul e viu și spectaculos, dar treptat gazdele cedează pasul piteștenilor, care devin din ce în ce mai insistenți. Pe contraatac, șutul lui Dobrin e apărat de Nagel (min. 12), apoi Radu, excelent servit de Frățilă, trage alături de la numai 5 m! Ceea ce n-a reușit Radu a făcut, în schimb, cealaltă extremă, **Jerean.** Acesta a primit din nou o excelentă pasă de la Frățilă, înscriind de la 8 m (min. 16).

Feroviarii își revin treptat, dar șuturile lui Ionescu (min. 27), Dragomir (min. 30) nu nimeresc ținta. În prima repriză piteștenii au temporizat bine jocul, s-au apărat lucid, au contraatacat periculos în timp ce gazdele s-au arătat deficitare la capitolul finalizare, prin șuturi slabe, imprecise, de la distanță. Ce va aduce repriza secundă? Un revirIment al gazdelor? Dimpotrivă, pentru moment. Și iată că imediat după repunerea mingii de la centru, **Dobrin** reia degajarea lui Ivan II, făcînd o cursă senzațională, lungă de 50 de metri! Atacantul pitestean înaintează cu o viteză de sprinter (așa cum am dori să-l vedem mai des), depășește pe drum trei adversari, driblează alți doi și trage fulgerător de la 10 m, la colțul stîng. A fost un gol de zile mari, o veritabilă demonstrație a unei finalizări individuale.

La 0—2, feroviarii nu se descurajează, dar exasperează tribunele prin ineficacitate. Țegean trage în portar (min. 56), S. Bretan (min. 58) șutează peste poartă. Timp de 20 de minute, gazdele macină sistemul defensiv și calmul piteștenilor, și iată că inevitabilul **se produce** în min. 80, cînd **Țegean** găsește culoar liber spre poartă înscriind primul gol al gazdelor. Finalul e dramatic. Ne aflăm în min. 89, cînd M. Bretan execută un corner la poarta argeșenilor, iar **Lupu,** profitînd de învălmășeala din careul mic, reia cu capul aducînd egalarea nesperată a clujenilor.

Ion OCHSENFELD

JUNIORII ROMÂNI ÎNVINȘI ÎN MINUTUL ÎN CARE AU RATAT UN PENALTY!

În preliminariile turneului U.E.F.A.: Bulgaria — România 1-0 (1-0)

SOFIA, 28 (prin telefon, de la trimisul nostru special). Reprezentativa noastră de juniori a început promițător jocul cu selecționata similară a Bulgariei, disputat pe stadionul Vasil Levski, în preliminariile turneului U.E.F.A.

Chiar din primul minut, Sandu Mircea a încercat poarta lui Stoianov, printr-un șut expediat din marginea careului mare. Prin demarcări raționale în spațiul de joc, sincronizate cu pase destul de precise, fotbaliștii români au o ușoară superioritate teritorială. Golul plutește în aer și în minutul 21 pare iminent: **la un atac declanșat pe aripa dreaptă, Sandu Mircea, în poziție favorabilă, trage de la aproximativ 12 m în bară, mingea revine în careul mic de unde Aelenei, care urmărise, reia cu capul tot în bara orizontală, la a doua reluare** (Donose, tot cu capul) **Ranghelov, vrînd să scoată balonul, se ajută cu mîna și arbitrul arată hotărît punctul de la 11 m.** Grupul turiștilor români exultă, noi privim spre tabelă, **dar Aelenei ne spulberă speranțele în deschiderea scorului, executînd fără forță și fără precizie, la nici 2 metri în stînga lui Stoianov, care reușește să respingă în corner!** Peste puține secunde decepția va fi sporită, gazdele reușind să înscrie pe contraatac: **interceptînd o pasă lungă, frontală, Micloș efectuează defectuos preluarea, trimițînd în piciorul lui Jelev; optarul gazdelor prelungește spre Pritargov, care, din interiorul careului, înscrie cu stîngul la colț: 1—0.**

Am descris mai pe larg acest minut 21 — un adevărat moment psihologic — întrucît pe parcursul lui s-a scris, de fapt, istoria meciului. Și cum se întîmplă în aceste situații, mai ales cînd e vorba de echipe de juniori, după gol, bulgarii au acționat mai decontractat (pasele, combinațiile lor au cîștigat în precizie), în timp ce oaspeții au pierdut din clarviziune. Spre sfîrșitul reprizei, juniorii noștri forțează egalarea, îndeosebi pe partea stîngă, dar nu o reușesc. În schimb, bulgarii sînt la un pas, în minutul 38, de majorarea scorului, dar Costaș apără un șut puternic expediat de Pritargov, un Asparuhov în devenire. Și după pauză, tinerii jucători români se mențin, la început, în ofensivă. Astfel, în min. 54, **Cojocaru trimite de la 18 m în bara orizontală, mingea revine în teren, dar Blejușcă o plasează cu capul alături de poartă.** Apoi, în min. 56, Costaș scoate, printr-un reflex extraordinar, balonul trimis spre colțul porții de același Pritargov. Cîteva faze de poartă se petrec și în continuare: în min. 60 Pritargov șutează de la numai 7—8 m în bara verticală; în min. 68, Aelenei, aflat la marginea careului mic, în unghi dificil, greșește centrarea, așteptată, în apropierea porții, de Sandu Mircea.

Și minutele trec, fără să mai aducă vreo modificare de scor, fixat pe tabelă în acel dramatic moment, descris, mai pe larg, în prima parte a cronicii, golul lui Pritargov aducînd Bulgariei o binemeritată victorie. S-au remarcat **Costaș, Smarandache, Ion Ion,** respectiv **Pritargov, Jelev, Tancov** și **Stoianov.** A condus foarte bine Christos Mihas (Grecia), ajutat corect la linie de M. Ciukov și A. Mateev (ambii din Bulgaria).

BULGARIA: Stoianov — Țancov, Ranghelov, Krumov, Staneev, Toscov, Kostov, (min. 71 Grincearov), Voinov, Jelev, Pritargov, Parușev (min. 61 Apostolov).

ROMÂNIA: Costaș — Dobrău, Smarandache, Micloș, Ciocîrlan, Ion Ion, Dumitriu, Donose (min. 41 Blejușcă; min. 72 Bölöni), Aelenei, Sandu Mircea, Cojocaru.

La cîteva minute după meci, conducătorul jocului ne spunea: **„Așa e fotbalul! Juniorii români au acționat destul de bine, dar șansa i-a ajutat numai pe bulgari. După părerea mea, jocul a fost de un nivel tehnic satisfăcător".**

G. NICOLAESCU

C.F.R. CLUJ 2(0)
F.C. ARGEȘ 2(1)

GAZDELE S-AU SALVAT ÎN ULTIMUL MOMENT

CLUJ, 28 (prin telefon, de la trimisul nostru).

Minutele se scurgeau și tabela arăta 2—0 în favoarea piteștenilor! Nimeni nu mai putea spera la o egalare. Dar iată că în ultimele zece minute gazdele au reușit acest tur de forță, obținînd un punct prețios, care pînă în min. 80 părea pierdut definitiv. După aspectul meciului, scorul de egalitate dintre F.C. Argeș și C.F.R. Cluj (2—2) este just și ar fi fost poate nedrept ca victoria să revină oaspeților după cum se părea, pînă înspre final.

Feroviarii clujeni au făcut azi o adevărată risipă de energie și egalarea se datorește tocmai acestui atu. F.C. Argeș a abordat meciul cu multă luciditate, cu calm și cu o tactică adecvată, dar nu a mai rezistat iureșului gazdelor.

La început, gazdele au inițiativa, iar prima mare ocazie o ratează Țegean, care nu interceptează o excelentă centrare a lui S. Bretan (min. 4). Trei minute mai tîrziu, apă-

TRIMISUL NOSTRU SPECIAL LA C. M. DE TENIS DE MASĂ DE LA NAGOYA, TRANSMITE:

ECHIPA ROMÂNIEI A CÎȘTIGAT MECIURILE CU NOUA ZEELANDĂ ȘI AUSTRIA

● Preliminariile n-au oferit surprize ● Astăzi, partide în grupele semifinale

NAGOYA, 28 (prin telefon). Duminică au fost deschise, în Hala Aichi din Nagoya, întrecerile celei de a 31-a ediții a campionatelor mondiale de tenis de masă. La competiția supremă a sportului cu mingea de celuloid participă delegații din 59 de țări (după cum se vede, numărul echipelor a continuat să se mărească pînă în ultima clipă) de pe toate cele cinci continente. În competiția rezervată băieților sînt prezente 41 de echipe (217 jucători), iar în cea feminină 29 de formații (106 jucătoare).

Prima zi a întrecerilor a oferit formațiilor puternice un bun prilej de antrenament, de acomodare cu sala și condițiile de concurs, iar teamurilor mai slabe o ocazie de a obține un plus de experiență în confruntări de amploare. Nu s-au înregistrat surprize, favoritele cîștigînd pe toată linia, într-o manieră adesea categorică.

Reprezentativa României a debutat cu succesul scontat, cîștigînd cu facilitate cele două întîlniri în care s-a confruntat cu echipele Noii Zeelande și Austriei. În ambele meciuri: 3—0 pentru România. Maria Alexandru și Eleonora Mihalca au cîștigat toate seturile. Ele au manifestat o ușurință remarcabilă, au făcut eforturi evidente pentru a-și regla loviturile, pentru a se acomoda cu particularitățile locului de concurs. Seara, pentru completarea pregătirii, Maria Alexandru și Eleonora Mihalca au mai făcut o oră de antrenament. Iată acum rezultatele tehnice în cele două meciuri:

ROMÂNIA — NOUA ZEELANDĂ 3—0: Mihalca—Fogarty 2—0 (15, 9); Alexandru — Fraser 2—0 (5, 8); Alexandru, Mihalca — Trail, Fogarty 2—0 (9, 14);

ROMÂNIA — AUSTRIA 3—0: Alexandru—Smekal 2—0 (10, 11); Mihalca—Willinger 2—0 (10, 11); Alexandru, Mihalca — Smekal, Willinger 2—0 (14, 13):

Alte rezultate: U.R.S.S. — India 3—0, U.R.S.S. — Singapore 3—0, Japonia — Hong Kong 3—0, Austria — Noua Zeelandă 3—2, R. P. Chineză — Ghana 3—0, R. P. Chineză — Grecia 3—0, Cehoslovacia — Malaezia 3—0, R.F.G. — Nepal 3—0, Coreea de Sud — Tailanda 3—0, Anglia — Indonezia 3—1, Suedia — Columbia 3—0, Ungaria — Canada 3—0, Franța — S.U.A. 3—1.

Dacă în seriile preliminarii echipa noastră a avut o misiune ușoară, în grupa semifinală B (ale cărei întreceri încep luni dimineață) ea va avea de întîlnit formații deosebit de puternice, cum sînt **Japonia, Coreea de Sud, Ungaria, R. F. a Germaniei.** În grupa semifinală A sînt calificate formațiile **Uniunii Sovietice** (campioană mondială), **R. P. Chineze, Cehoslovaciei, Angliei, Suediei și Franței.**

Unul dintre meciurile pe care le vor susține luni (n.r. astăzi) Maria Alexandru și Eleonora Mihalca este acela cu Coreea de Sud, echipă alcătuită din redutabilele Lee Ailesa (locul 12 în lume) și Cioi Iung Suk (locul 21). Un cuvînt foarte greu îl va avea rezultatul meciului de dublu.

★

ÎNTRECEREA FORMAȚIILOR MASCULINE nu și-a încheiat faza preliminariilor. Din cauza numărului mare de meciuri programate, partidele din grupe vor continua și în cursul dimineții de luni. Iată însă rezultatele înregistrate duminică: Japonia — Australia 5—0, Danemarca — Mexic 5—0, Ungaria — Columbia 5—0, Iran — Ghana 5—1, Austria — Israel 5—3, Suedia — Noua Zeelandă 5—0; Ghana — Noua Zeelandă 5—3, Grecia — Peru 5—1, R. P. Chineză — Grecia 5—0, Iugoslavia — Tailanda 5—0, R.F. a Germaniei — Salvador 5—0, Nigeria — Malaezia 5—4, Nigeria — Salvador 5—0, Canada — Columbia 5—3, R.P.D. Coreeană — Singapore 5—0, R.A.U. — Singapore 5—2, Coreea de Sud — Hong Kong 5—0, Hong Kong — S.U.A. 5—1, Cehoslovacia — Nepal 5—0, Franța — Filipine 5—0, India — Filipine 5—1, India — Mexic 5—0. Deoarece nu sînt de prevăzut nici în continuare surprize, cred că grupele semifinale vor avea următoarea alcătuire: A — **Japonia, Iugoslavia, R. F. a Germaniei, Coreea de Sud, Anglia** (sau Olanda), **Danemarca**; B — **Suedia, R. P. Chineză, Ungaria, R.P.D. Coreeană, Cehoslovacia, Franța** (sau India). Întrecerile masculine din grupele semifinale se vor desfășura luni după amiază.

C. COMARNISCHI

sportul în lume

LUPTĂTORII NOȘTRI VICTORIOȘI ÎN SUEDIA

VÄXJÖ, 28 (prin telefon). Azi s-a încheiat în localitate **„Cupa Dacke"** la lupte libere, turneu internațional la care au participat sportivi din R.F.G., Cehoslovacia, România și Suedia (cu trei formații). Sportivii români au avut o comportare foarte bună la această competiție organizată de clubul suedez B.K. Enig, ocupînd la cinci categorii de greutate locul I, cucerind astfel și trofeul pus în joc. Reprezentanții noștri au susținut aici, la Växjö, 35 de meciuri, dintre care au cîștigat 28 (21 la tuș) și au pierdut doar 4. Cele mai multe victorii au avut P. Coman, I. Vanghelici și V. Iorga (cîte patru).

Iată locurile ocupate de luptătorii români: **I. Vanghelici** — locul I la cat. 48 kg, **Em. Butu** — I la 52 kg, **P. Cernău** — I la 57 kg, **Fl. Moț** — II la 57 kg, **P. Coman** — I la 62 kg, **L. Ambruș** — II la 74 kg (cîștigător J. Karlsson — Suedia), **V. Iorga** — I la 82 kg, **I. Marton** — II la 90 kg (cîștigător F. Teobald — R.F.G.), **Șt. Enache** — II la 100 kg (cîștigător K. Engel — Cehoslovacia), **Șt. Stîngu** — II la +100 kg (cîștigător G. Volz — R.F.G.).

În clasamentul general: 1. **ROMÂNIA** 25 p, 2. R.F.G. 10 p. 3. Cehoslovacia 10 p.

Sportivii români se înapoiază marți după-amiază în București.

În C.M. de hochei (grupa A)

PRIMELE ÎNTÎLNIRI ALE RETURULUI

Continuînd seria succeselor, formația Uniunii Sovietice a întrecut sîmbătă noaptea selecționata R. F. a Germaniei cu categoricul scor de 12—2 (1—1, 7—0, 4—1). Partida nu a prezentat interes decît în primele 20 de minute, cînd tabela de marcaj a indicat un surprinzător rezultat egal. Apoi, apărarea vest-germană a cedat puternicei presiuni dezlănțuite de atacanții sovietici.

KETOLA (Finlanda)

Ieri după-amiază, pe patinoarul acoperit Vernets din Geneva s-a desfășurat partida dintre reprezentativele Finlandei și R. F. a Germaniei. Ca și în jocul de la Berna, nordicii au obținut victoria, de data aceasta însă la un scor mai sever: 7—2 (3—0, 0—1, 4—1). Finlandezii și-au asigurat de la început un avantaj de trei puncte și au rezistat cu succes puternicei reveniri manifestate de hocheiștii vest-germani în a doua repriză. Finalul a aparținut însă categoric selecționatei finlandeze, mai rapidă și mai incisivă în acțiunile ofensive.

La ora cînd închidem ediția este în curs de desfășurare meciul Suedia — S.U.A.

O frumoasă victorie a înotătorilor români

(Urmare din pag. 1)

nomul, mergînd cu o precizie de ceasornic: 2:10,0 — 4:26,5 — 6:43,0 la 600 m. Era evident că Almer se află în formă deosebită și că se îndreaptă spre un record valoros. Primul, de altfel, l-a realizat la trecerea la 800 m, unde a fost cronometrat în **9:02,7, superior cu 16,8 sec vechiului record ce-i aparținea.** Apoi, a continuat liniștit și netulburat, în alura sa elegantă, spre victorie și o cifră de bună valoare europeană. În urma sa, Wojtakaitis și Naghi luptau aprig pentru locul secund. Ei au mers cot la cot pînă la 1000 m. de unde polonezul a „zburat" brusc și nu a mai putut fi ajuns. 1. E. ALMER (R) **17:04,5 — record** (v. rec. D. Naghi 17:53,4), 2. W. Wojtakaitis (P) 18:00,2, 3. D. Naghi (R) 18:04,3, 4. A. Wislicki (P) 18,57,2; ROMÂNIA 85 p — POLONIA 79 p.

Deși Gh. Lupu a „mers" 62,9 în primul schimb al ștafetei de 4x100 m mixt, stabilind un nou record la 100 m spate, iar Șoptereanu l-a urmat cu 69,7 la bras, aflîndu-se la egalitate cu adversarul său, cvartetul român nu a putut mai mult decît să realizeze un nou record. Oaspeții, superiori la delfin și-au asigurat avantajul pe care Slavic nu l-a mai putut reface pe ultima parte. 1. POLONIA - 4:07,2 - **record**, 2. **România 4:09,2 — record** (v. rec. 4:10,3). SCOR GENERAL: ROMÂNIA 91 p — POLONIA 89 p. O frumoasă și prețioasă victorie a înotătorilor români.

ÎNOTĂTORII ROMÂNI AU ȘANSE FRUMOASE ÎN GRUPA B A „CUPEI EUROPEI"

După excelentele rezultate obținute la Kielce (n.r. campionatele de iarnă ale Poloniei) și mai ales după victoria categorică înregistrată la Sofia în fața Bulgariei, la prima evoluție din sezon într-un bazin de 50 m, am crezut realmente că Zbigniew Pacelt și coechipierii săi vor reuși să cîștige și la București, confirmînd diferența de valoare existentă între natația poloneză și cea românească. Pacelt, intr-adevăr, a probat din nou clasa sa înaltă, dar acest lucru s-a dovedit insuficient în fața unei echipe deosebit de ambițioasă și pusă pe fapte mari.

Așa cum s-au desfășurat pasionantele întreceri de-a lungul celor trei zile de concurs, gazdele au meritat victoria. Exceptînd probele de delfin, în restul curselor, românii au luptat fără nici un fel de menajament, făcînd o adevărată risipă de energie. Valoarea lui Slavic este deja cunoscută în întreaga Europă, dar cei care m-au impresionat realmente au fost doi tineri înotători români, cărora le întrezăresc un viitor strălucit. În primul rînd este vorba de Eugen Almer (cazul lui Pacelt este oarecum identic), care dacă ar avea condițiile de antrenament ale lui Larsson sau Fassnacht ar putea ajunge curînd la performanțele celor doi mari campioni. El inoată economic și are o mare putere de recuperare, fapt dovedit sîmbătă seara, cînd după recordul realizat în dificila probă de 400 m mixt a mai fost capabil, 30 de minute mai tîrziu, să înoate 200 m liber în ștafetă la 2:00,8. Nu mai puțin talentat mi se pare și tînărul Wetterneck, care a reușit 5:01,8 în proba de tetratlon (400 m). În afara maghiarului Hargitay, un veritabil fenomen al natației europene, nu cunosc încă pe continent un alt tînăr în vîrstă de 15 ani capabil de un asemenea timp.

În general, echipa română mi s-a părut destul de omogenă și îi întrevăd posibilități frumoase de a se clasa pe primele locuri în Cupa Europei (grupa B).

ALEXANDRA KOROLKIEWICZ
redactor
la „Przeglad Sportowy"
Varșovia

PENULTIMA ETAPĂ ÎN „TURUL ALGERIEI"

T. VASILE ȘI N. CIUMETI ÎN PLUTONUL FRUNTAȘ

ALGER 28 (Agerpres). — Desfășurată pe traseul Djidjelli—Bougie (96 km), etapa a 11-a a Turului ciclist al Algeriei a fost cîștigată de rutierul algerian Tahar Zaaf, cronometrat cu timpul de 2h 17. În același timp cu învingătorul, pe locurile 6 și, respectiv, 9 au sosit și cicliștii români Tudor Vasile și Nicolae Ciumeti.

Înaintea ultimei etape, în clasamentul general individual continuă să conducă polonezul Krzeszowiec, urmat de Skosîrev (U.R.S.S.) la 24,0, Trișcin (U.R.S.S.) la 2:40. Concurentul român Vasile Selejan se află pe locul 6, la 5:24.

FOND MEMORIAL J. P. MONSERÉ

BRUXELLES 28 (Agerpres). — R. Clayes, directorul firmei care patrona echipa campionului mondial de ciclism Jean Pierre Monseré, decedat în condiții tragice în cursul unei curse cicliste, a hotărît crearea unui fond memorial „J. P. Monseré" și a dezvelirii unei plăci comemorative în locul unde s-a produs accidentul. În folosul familiei Monseré se va desfășura și o reuniune ciclistă internațională programată în orașul Gand.

NOI ÎNSCRIERI PENTRU C.M. DE FOTBAL

ZÜRICH, 28 (Agerpres) — Comitetul de organizare a viitorului campionat mondial de fotbal a primit înscrierile a altor cinci țări: Brazilia, Grecia, Norvegia, Suedia și Elveția. Astfel, numărul echipelor care au trimis adeziunea oficială de participare este în prezent de 13.

TELEX

În cadrul întrecerilor pentru „Cupa Aleko" la schi, care se desfășoară pe pîrtiile de pe muntele Vitoșa, în apropiere de Sofia, proba de slalom uriaș a revenit italianului H. Blank în 2:27,70 urmat de A. Tormozin (U.R.S.S.) — 2:28,37; M. Pazut (Cehoslovacia) — 2:29,02; Dan Cristea (România) 2:29,16; R. Rezniev (Bulgaria) — 2:30,41; K. Kleibert (Austria) — 2:30,83. La femei, a cîștigat cehoslovaca Alena Uhrova.

■

Tot în capitala Bulgariei s-au desfășurat întrecerile concursului internațional de patinaj artistic. În proba individuală feminină, pe primele locuri s-au clasat: Mary Maklyn (Anglia) 1531 p; Rose Heisinger (R.F.G.) 1503 p; Van Lyn (Olanda) 1466,5 p; Elena Moiș (România) 1453,4 p; Vera Varga (Ungaria) 1380,4 p.

■

Continuîndu-și turneul în Africa de Nord, echipa masculină de handbal Lokomotiv Praga a întîlnit reprezentativa Tunisiei. Gazdele au terminat învingătoare cu scorul de 20—8.

■

În cadrul manifestărilor dedicate comemorării a 100 de ani de la crearea lui Rugby Union (prima federație a sportului cu balonul oval) sîmbătă, la Edimburg, s-a disputat un meci amical între echipele Scoției și Angliei. Victoria a revenit rugbyștilor scoțieni cu scorul de 26—6 (11—3). În aceeași zi, cu un secol în urmă, cîștigaseră tot scoțienii, dar cu 8—3.

■

Cunoscutul jocheu britanic Lester Piggott a fost învins în prima cursă a sezonului: „Trofeul Lincoln" de la Doncaster. El s-a clasat pe locul trei, victoria revenind lui Eddie Hide pe calul „Double Cream".

■

John Newcombe și Arthur Ashe s-au calificat pentru finala turneului profesionist de tenis de la Blue Islaul, lîngă Chicago. În semifinale, Newcombe l-a eliminat cu 7—6, 7—5 pe Rosewall, iar Ashe l-a învins cu 6—3, 6—4 pe Okker.

■

După prima zi, echipa de tenis a Pakistanului conduce cu 2—0 în meciul cu selecționata Malaeziei, pentru zona asiatică a „Cupei Davis"

■

Turneul feminin de tenis de la New York a luat sfîrșit cu victoria jucătoarei americane Rosemary Casals, care a învins-o în finală cu 6—4, 6—4 pe compatrioata sa Billie Jean King. Aceasta este a treia înfrîngere suferită de Billie Jean King în 39 de partide susținute de la începutul anului.

■

Campionul european de box la cat. mijlocie, italianul Carlo Duran, a repurtat la Torino o clară victorie la puncte în dauna portoricanului Luis Vinales. În cadrul aceleiași reuniuni, „greul" brazilian Vasco Faustinho l-a făcut k.o. în rundul 4 pe americanul Steve Jones.

■

Fostul internațional american de baschet, Frank Townsend, a fost arestat la New York pentru trafic de stupefiante. În momentul arestării, asupra lui Townsend s-a găsit o mare cantitate de heroină.

ITALIA-ROMÂNIA 5-4 LA POLO

BELGRAD 28 (prin telefon). Și în cea de-a doua partidă susținută împotriva Italiei, reprezentativa de polo a țării noastre s-a văzut nevoită să părăsească învinsă piscina acoperită de la Tasmajdan. Partida dintre cele două selecționate a fost extrem de echilibrată. Italienii au învins cu 5—4 (1—1, 1—1, 1—1, 2—1), dar un rezultat egal ar fi fost mult mai echitabil. Pizzo a deschis scorul (4 m) la o greșeală a lui Szabo. Apoi, românii au beneficiat în două rînduri de superioritate numerică: prima oară, Szabo, a ratat, iar apoi Novac a obținut egalarea. În cel de-al doilea „sfert", o combinație Szabo-Culineac a permis ultimului să marcheze (2—1), dar replica adversă a fost promptă și De Magistris a restabilit egalitatea (2—2).

După un nou penalty transformat de Pizzo (2—3), românii au dominat autoritar. Nastasiu a înscris un gol splendid din centru (3—3), iar Culineac a ratat o nouă situație de superioritate numerică. În ultimele 5 minute, românii au avut doi oameni eliminați și Marsili II a readus avantajul (4—3) echipei sale. În continuare, au mai înscris Lazăr (s.n.) și din nou Pizzo (4 m). La scorul de 4—5, în ultimele secunde, echipa noastră a avut un om în plus și o mare șansă de a egala; Lazăr a greșit însă copilărește concretizarea unei situații clare.

În cea de-a doua partidă: Iugoslavia — Bulgaria 12—3 (5—1, 1—0, 4—1, 2—1).

TURNEUL INTERNAȚIONAL DE HANDBAL DE LA BRAȘOV

DINAMO—NEÎNVINSĂ

BRAȘOV, 28 (prin telefon). La Brașov s-a încheiat duminică turneul internațional de handbal masculin organizat de clubul sportiv Dinamo din localitate, la care au luat parte Vörös Meteor Budapesta, Dinamo Brașov, Minaur B. Mare și Tractorul Brașov. Timp de trei zile, Parcul sportiv Dinamo a găzduit jocuri de bun nivel tehnic, echilibrate și spectaculoase, bucurîndu-se de o asistență numeroasă. Turneul a fost cîștigat de Dinamo Brașov, învingătoare în toate partidele susținute. Iată și rezultatele: Dinamo Brașov cu Vörös Meteor Budapesta 27—20 (10—8). cu Minaur B. Mare 10—9 (4—5) și cu Tractorul Bv. 18—13 (8—8), Tractorul Bv. cu Minaur B. Mare 17—15 (8—8) și cu Vörös Meteor Budapesta 24—19 (13—6), Minaur B. Mare — Vörös Meteor Budapesta 19—16 (8—4). Remarcăm comportarea echipelor românești, bine pregătite fizic și tehnic, deși aflate la prima evoluție în aer liber din acest sezon. O remarcă specială pentru Minaur B. Mare, care a constituit o surpriză plăcută pentru spectatorii brașoveni.

V. POPOVICI — coresp.

TINERII NOȘTRI POPICARI ÎNVINȘI LA BUDAPESTA

BUDAPESTA, 28 (prin telefon). Sîmbătă și duminică s-a disputat pe arena clubului sportiv Elöre, din capitala Ungariei, dubla întîlnire de popice dintre selecționatele de juniori ale țării gazdă și României. Atît la fete cît și la băieți victoria a revenit reprezentanților Ungariei cu scorul de **2462—2419 p d — la fete** și **5191—5036 p d — la băieți.** Din echipele noastre cele mai bune rezultate le-au obținut Margareta Bordei — 420 p d (cea mai bună din selecționata ungară Bati — 440 p d) și Ion Stefucz — 900 p d (din echipa gazdă — Csanyi — 913 p d).

Duminică s-a disputat turneul individual care — atît la juniori cît și la junioare — a fost cîștigat de sportivii țării gazdă: **Dvorszki 440 p d** (junioare) și **Kovacs 925 p d** (juniori). Dintre tinerii noștri popicari pe cele mai bune locuri s-au clasat **Vasilica Pintea — IV cu 417 p d**, respectiv, **D. Mazilu — VI cu 869 p d.** Restul concurenților români au obținut următoarele rezultate: R. Stefucz 408, Erica Szasz 407, Elena Bălașa 405, Mariana Anton 399, Ildico Jijic 394, Margareta Bordei 392, C. Voicu 854, I. Stefucz 853, I. Fodor 845, A. Rozsa 819, C. Cristoi 791 și V. Popa 783 p d.

Campionatul de hochei

(Urmare din pag. 1)

și Jere — pentru Avîntul Miercurea Ciuc, Vlad — pentru I.P.G.G.

Au arbitrat C. Sgîncă și Kedves.

AGRONOMIA CLUJ — AVÎNTUL GHEORGHIENI 6—1 (0—0, 2—0, 4—1).

În prima repriză meciul a fost echilibrat. În această parte a întîlnirii, cei din Gheorghieni au ratat numeroase ocazii de gol. Apoi, hocheiștii de la Agronomia Cluj s-au impus, reușind să înscrie două goluri în repriza a II-a și să majoreze scorul în ultima parte a partidei. Au marcat: Cazan (3), Borbath (3) — pentru Agronomia Cluj, Veres — pentru Avîntul Gheorghieni.

Au arbitrat Al. Mureșanu și Gh. Bănică.

STEAUA — DINAMO 3—3 (1—1, 2—2, 0—0)

Peste 2000 de spectatori au asistat la un meci dinamic și spectaculos, cu o evoluție palpitantă a scorului. Steliștii au jucat mai lent și mai combinativ, în timp ce dinamoviștii s-au bazat pe pătrunderi individuale, în viteză, remarcîndu-se în special Huțanu și Pană. Rezultatul de egalitate este echitabil.

Au marcat: Fodorea, Gheorghiu și Biro pentru Steaua, respectiv Pană (2) și Moiș. Au arbitrat corect Gh. Tașnadi (M. Ciuc) și Gh. Barbu (Buc.).

În urma acestei partide, care a încheiat turul IV al campionatului divizionar, Steaua conduce în clasament, fiind secondată la o diferență de un punct de echipa Dinamo. Deci cursa pentru titlu continuă.

Tancredi, portarul lui „Juve", plonjează la picioarele lui Amarildo Tavares, salvînd un gol gata făcut în meciul cu Roma, disputat ieri în campionatul italian.

Telefoto: A.P.-Agerpres

Surprize în fotbalul continental

ITALIA: Milan învinsă de Varese, pe San Siro!

Cu șapte etape înainte de terminarea sa, campionatul de fotbal al Italiei devine din ce în ce mai pasionant. După ce a condus — uneori cu multă autoritate — timp de 22 de etape, Milan, echipa lui Nereo Rocco, se vede deodată distanțată la 2 puncte de eterna sa rivală, Inter. Marea surpriză de pînă acum a campionatului s-a produs ieri pe San Siro, unde Varese a învins cu 2—1 pe roș-negrii în fața ochilor consternați ai milanezilor. „Pasul greșit" al lui Milan a permis lui Inter, învingătoare cu 1—0 în deplasare la Catania, să preia conducerea în clasament. De remarcat că noul lider a fost lipsit în acest meci de serviciile lui Burgnich, Vieri și Giubertoni — suspendați în urma jocului de duminica trecută cu Napoli. Aceasta din urmă, învingătoare acasă, se apropie la 2 puncte de Milan.

Iată rezultatele și autorii golurilor celei de a 23-a etape: *Cagliari — Lanerossi Vicenza* 1—1 (Mancini, respectiv Cinesinho); *Bologna — Fiorentina* 0—0; *Catania — Internazionale* 0—1 (Bertini); *Milan — Varese* 1—2 (Prati din penalty, respectiv Tamborini din penalty și Morini); *Napoli — Lazio* 2—0 (Sormani și Umile); *Roma — Juventus* 0—0; *Torino — Sampdoria* 0—0 (meci disputat pe teren neutru la Novara): *Verona — Foggia* 1—1 (Bergamaschi, respectiv Saltutti). Iată fruntașele clasamentului după meciurile de ieri:

1. Inter	23	15	5	3	33—19	35
2. Milan	23	12	9	2	43—19	33
3. Napoli	23	12	7	4	23—14	31
4. Juventus	23	10	7	6	31—22	27
5. Bologna	23	8	10	5	26—19	26
6. Cagliari	23	7	11	5	25—26	25

În clasamentul golgeterilor conduce în continuare Boninsegna (Inter) cu 18 goluri, urmat de Prati (Milan) 17 goluri, Savoldi (Bologna) 14 goluri, Bettega (Juventus) 10 goluri etc.

CESARE TRENTINI

R.F.G.: Schimbare de lider

La cea de a 26-a etapă a campionatului vest-german au asistat 149.000 spectatori, dintre aceștia 45.000 fiind prezenți la derbyul F. C. Koeln — Borussia Moenchengladbach. Învinsă cu 3—2 (3—1), Borussia pierde și primul loc în clasament, avînd o înfrîngere mai mult ca noul lider, Bayern München, la egalitate de puncte. Iată ordinea golurilor, în meciul de la Koeln: 0—1 Henckes (min. 7), 1—1 Weber (9), 2—1 și 3—1 Rupp (14, 37), 3—2 Koppel (56).

Celelalte rezultate: Bayern München — Arm. Bielefeld 2—0, Schalke 04 — Hamburger 1—0, Kickers Offenbach — Kaiserslautern 1—1, Eintr. Braunschweig — Rot Weiss Essen 1—0, Werder Bremen — Eintr. Frankfurt 0—0, Stuttgart — Hertha 0—1, Duisburg — Bor. Dortmund 2—1.

1. Bayern	23	13	8	2	49-22	34
2. Moenchengladbach	24	13	8	3	53-23	34
3. Schalke	26	14	5	7	36-22	33

ANGLIA: Leeds lasă 2 p la Londra

Sîmbătă, fotbalul insular a trăit una din zilele sale mari, semifinalele „Cupei Angliei". 62.000 spectatori au fost prezenți în tribunele lui „Old Trafford" din Manchester, pentru meciul Liverpool — Everton, disputat la înaltă tensiune. Everton conducea la pauză prin golul marcat de Allan Ball, dar atacanții lui Liverpool s-au dovedit mai eficaci în ultima jumătate de oră a meciului. Rezultat final: 2—1 (0—1) pentru F. C. Liverpool. Și în cealaltă semifinală, Arsenal — Stoke City, încheiată la egalitate (2—2), după cum se știe, emoțiile n-au lipsit. Arsenal n-a reușit să egaleze decît în ultimul minut, prin penalty! Meciul se rejoacă.

În absența lui Arsenal, meciurile de ligă au fost dominate de întîlnirea susținută de lider, Leeds United, la Londra, cu F. C. Chelsea. După un meci dramatic, Chelsea cîștigă cu 3—1. Alte rezultate: Burnley — Ipswich Town 2—2, Huddersfield — Coventry 1—0, Newcastle — Derby County 3—1, Nottingham — Crystal Palace 3—1, Southampton — Blackpool 1—1, West Bromwich — Manchester City 0—0. În clasament:

1. Leeds	35	23	8	4	60-27	54
2. Arsenal	32	21	6	5	57-25	48
3. Chelsea	35	16	12	7	47-36	44
4. Wolverhampton	34	18	7	9	53-47	43

JOE FRAZIER RECHEMAT LA CONTROL MEDICAL

PHILADELPHIA 28 (Agerpres). — După ce Joe Frazier, campionul mondial de box la categoria grea, a părăsit spitalul St. Luke din Philadelphia unde a fost internat timp de zece zile, pentru a fi tratat de hipertensiune arterială și o ușoară afecțiune renală, medicul James Giuffre a făcut noi declarații presei. Dr. Giuffre a precizat că nu a prescris pacientului său nici un tratament special, în continuare. În schimb, Frazier va trebui să se prezinte la un nou control medical peste două săptămîni.

Redacția și administrația: str. Vasile Conta nr. 16; telefoane: centrală 11.10.05, secția corespondenți 11.51.09, interurban 72 și 286; telex: sportrom buc. 180, Tiparul „I.P. Informația", București 40268

PROLETARI DIN TOATE ȚĂRILE, UNIȚI-VĂ !

sportul

ZIAR AL CONSILIULUI NAȚIONAL PENTRU EDUCAȚIE FIZICĂ ȘI SPORT

ANUL XXVI — Nr. 1216 (6650) 4 PAGINI 30 BANI Marți 30 martie 1971

DELEGAȚIA P.C.R., CONDUSĂ DE TOVARĂȘUL NICOLAE CEAUȘESCU, CARE VA PARTICIPA LA LUCRĂRILE CELUI DE AL XXIV-lea CONGRES AL P.C.U.S., A PLECAT LA MOSCOVA

Luni la amiază a părăsit Capitala, plecînd la Moscova, delegația Partidului Comunist Român, condusă de tovarășul Nicolae Ceaușescu, secretar general al Partidului Comunist Român, care va participa la lucrările celui de-al XXIV-lea Congres al Partidului Comunist al Uniunii Sovietice.

Din delegație fac parte tovarășii: Paul Niculescu-Mizil, membru al Comitetului Executiv, al Prezidiului Permanent, secretar al C.C. al P.C.R., Janos Fazekas, membru al Comitetului Executiv al C.C. al P.C.R., Leonte Răutu, membru al Comitetului Executiv al C.C. al P.C.R., și Teodor Marinescu, membru al C.C. al P.C.R., ambasadorul Republicii Socialiste România la Moscova.

La plecare, pe aeroportul Băneasa, delegația a fost salutată de tovarășii Ion Gheorghe Maurer, Emil Bodnaraș, Manea Mănescu, Gheorghe Pană, Virgil Trofin, Ilie Verdeț, Maxim Berghianu, Florian Dănălache, Emil Drăgănescu, Petre Lupu, Dumitru Popa, Gheorghe Stoica, Ștefan Voitec, Iosif Banc, Petre Blajovici, Miron Constantinescu, Mihai Dalea, Ion Iliescu, Ion Ioniță, Vasile Patilineț, Ion Stănescu, Mihai Marinescu, Ion Pățan, membri ai C.C. al P.C.R, ai Consiliului de Stat și ai guvernului, conducători ai instituțiilor centrale și organizațiilor obștești.

Au fost de față V. S. Tikunov, însărcinatul cu afaceri ad-interim al Uniunii Sovietice la București, și membri ai ambasadei.

La plecare, tovarășul Nicolae Ceaușescu și ceilalți conducători de partid au fost salutați cu multă căldură de mii de oameni ai muncii veniți pe aeroport.

La ora 12.45, în aclamațiile mulțimii, avionul oficial a decolat, îndreptîndu-se spre capitala Uniunii Sovietice.

★

În după-amiaza aceleiași zile, delegația Partidului Comunist Român a sosit la Moscova.

(Agerpres)

MANIFESTĂRI SPORTIVE DEDICATE SEMICENTENARULUI PARTIDULUI

EXPOZIȚIA „DOLJUL SPORTIV ÎN IMAGINI"

În plin centrul orașului Craiova, în clădirea Consiliului județean pentru educație fizică și sport, numeroșii localnici vizitează, de cîteva zile, originala expoziție „Doljul sportiv în imagini". Deschisă în cadrul șirului de manifestări prilejuite de sărbătorirea Semicentenarului Partidului, expoziția oferă un interesant moment de trecere în revistă a realizărilor doljene în domeniul sportului de masă și de performanță.

St. GURGUI-coresp.

COMPETIȚIE DE HANDBAL

Cinci echipe feminine: Oltul Sf. Gheorghe, Școala sportivă Sibiu, Școala sportivă Galați, Liceul 2 Brașov și Școala sportivă Brașov și-au disputat întîietatea într-o reușită competiție organizată în cinstea Semicentenarului Partidului. Meciurile s-au desfășurat pe terenurile bituminizate ale clubului Dinamo și Liceului 2. Clasament: 1. Școala sportivă Brașov 8 p.; 2 Oltul Sf. Gheorghe 6 p; 3. Liceul 2 Brașov 4 p.; 4. Școala sportivă Sibiu 1 p., 5. Școala sportivă Galați 1 p. Organizatorii au oferit o Cupă Liceului 2 Brașov, ale cărui sportive au fost cele mai disciplinate.

C. GRUIA-coresp.

„CUPA SEMICENTENARULUI" LA CICLISM

Pe șoseaua Tg. Mureș—Voinicenii a avut loc, duminică, în organizarea clubului sportiv Mureșul, concursul inaugural al sezonului ciclist, competiție dotată cu „Cupa Semicentenarului". Cei 21 de cicliști participanți la întrecere au luat startul din minut în minut la proba de contratimp individual, pe distanța de 10 km. După o dispută echilibrată s-au obținut următoarele rezultate: **seniori** 1 Gheza Debreceni 15:70,0, 2. Arpad Gyorfi 15:20,0, 3. Viorel Boronea 15:41,0, 4. Zoltan Ditay 15:42,0; **juniori mari** 1. Valentin Hoța (campion republican, membru al lotului speranțelor olimpice) 15:20,0, 2. Vasile David 15:55,0, 3. Alexandru Pall 16:16,0; **juniori mici** 1. Gergely Magyari 16:18,0, 2. Bela Vinczefi 16:29,0, 3. Gheorghe Jany 16:31,0 — toți de la C.S. Mureșul.

Ioan PAUȘ — coresp.

VINERI, SESIUNE ȘTIINȚIFICĂ LA I.E.F.S.

În cadrul manifestărilor științifice dedicate sărbătoririi Semicentenarului Partidului, Institutul de Educație Fizică și Sport organizează o sesiune de referate și comunicări științifice. Reuniunea va avea loc în ziua de 2 aprilie, ora 16 la sediul Institutului.

Se vor prezenta lucrări privind lupta partidului pentru dezvoltarea mișcării de educație fizică și sport din țara noastră și probleme actuale privind educația fizică și activitatea sportivă școlară.

Impresii după etapa a XVIII-a a Diviziei A la fotbal

CALITATEA JOCULUI ÎN DEPLASARE — OGLINDĂ A CONCEPȚIEI, DAR ȘI A VALORII

Va cîștiga Dinamo campionatul? Va avea, oare, Rapid forța să continue pasionanta cursă de urmărire a liderului, pentru ca, spre finiș, să plaseze un sprint irezistibil? Va retrograda sau se va salva Progresul? Iată cîteva întrebări pe care „consumatorul" obișnuit de fotbal și le pune cu un spor de interes și de emoție după disputarea jocurilor etapei a XVIII-a.

...O etapă destul de comună, care nu a stîrnit nici entuziasmul tehnicienilor, nici pe cel al spectatorilor? Da. O etapă fără virtuți a mărit cota de interes a primei întreceri fotbalistice a țării, **repunînd în prim-plan** — și tocmai aici ni se pare apreciabil „aportul" ei în războiul pentru acreditarea ideilor — **teza valorii jocului prestat în deplasare.** O știm cu toții, legitimațiile marilor performanțe se obțin în meciurile susținute „afară". Folosind exemplele cele mai apropiate, vom fi de acord că promovarea echipei României (după trei decenii) într-un turneu final al campionatului mondial s-a realizat la Atena și Lausanne, tot așa cum eliminarea campioanei intercontinentale, Feijenoord, de către U.T.A., s-a obținut — în proporție de 95

Marius POPESCU

(Continuare în pag. a 3-a)

Un nou atac al craiovenilor la poarta lui Ștefănescu. Împreună cu portarul constănțean își dispută mingea fundașul central N. Constantinescu și înaintașul Bălan, din echipa gazdă. (Fază din meciul Universitatea Craiova — Farul).

Foto: VASILE POPOVICI

CINE NE VA REPREZENTA ÎN MECIUL DE RUGBY CU ITALIA?

● Înaintările mai active decît treisferturile ● Demian, dispecerul național. ● Un prilej de reabilitare pentru cuplul de centri Dragomirescu-Nica...

Miclescu (cu balonul), reprezentant de frunte al „noului val" protejat de Demian și Pop, încearcă o nouă pătrundere către buturile dinamoviste.

Foto: DRAGOȘ NEAGU

Ultim test pentru meciul cu Italia, etapa a 14-a a diviziei A de rugby n-a rezolvat integral necunoscutele ce se aflau în fața antrenorilor coordonatori. Și aceasta datorită într-o măsură comportării sub așteptări a jucătorilor de la Dinamo, care complexați în partida derby, cu Grivița Roșie, n-au mai evoluat la valoarea lor reală și implicit n-au dat randamentul dorit. Ce rezultă de aici?

LINIA I SE CONTUREAZĂ DE PE ACUM...

Jocul mai aerisit și mai ferm al înaintașilor favorizează alcătuirea de pe acum a liniilor. În linia I **Dinu, Baciu** și **Drăgulescu** și-au confirmat calitățile de jucători tenace, mobili, cu un excelent simț al plasamentului, în timp ce ca trăgători urmează să se aleagă între **Iorgulescu** și **Onuțiu.** Primul a fost printre înaintașii fără trac din echipa dinamovistă, al doilea a dovedit că a reușit să se reintegreze perfect în jocul echipei sale, după o absență îndelungată în sezonul competițional trecut.

Dacă pentru **Șerban** și **Atanasiu** opțiunile sînt definitive, în schimb rămîne în discuție problema celui de-al treilea titular din linia a II-a. Candidează **Dărăban, Postolache** și **Țuțuianu.** Primii doi au avantajul unei mai mari incisivități, ultimul se impune prin gabarit și, desigur, printr-un plus de rutină.

DEMIAN ȘI IFTIMIE, TITULARI CA „ÎNCHIZĂTORI"?

Linia a III-a comportă puține discuții. **Demian** și **Iftimie** au apărut duminică drept închizătorii cu cele mai mari posibilități: Demian îndeosebi a fost un dispecer neobosit, o-

Tiberiu STAMA

(Continuare în pag. a 2-a)

CUPLAJUL INTERBUCUREȘTEAN NU POATE AVEA LOC!

Etapa a 19-a a diviziei A programează cîteva partide de mare atracție. „Capul de afiș" îl constituie meciurile interbucureștene, care, de fiecare dată, sînt în centrul atenției iubitorilor de fotbal. Interesul față de noile confruntări dintre cele „4 bucureștene" este acum și mai mare.

În aceste condiții, un cuplaj interbucureștean ar fi adus în tribune zeci de mii de spectatori. Cum, însă, stadionul Republicii nu poate face față unei asemenea afluențe, mult așteptatul cuplaj **nu va avea loc.**

Meciul Rapid—Steaua se va juca simbătă, de la ora 15.15, pe stadionul Republicii, iar jocul Dinamo—Progresul a fost programat duminică, de la ora 14.30, pe stadionul Dinamo. Ambele partide vor fi televizate, dar, cu siguranță, stadioanele vor fi pline.

Regretînd absența cuplajului interbucureștean, am căutat să aflăm cînd va putea fi dat în folosință stadionul „23 August". Pentru aceasta, ne-am adresat inginerului șef al I.E.A.B.S., Mircea Ștefănescu, care ne-a spus următoarele: **„La stadionul „23 August" continuă lucrările pentru montarea instalației de nocturnă. Termenul de dare în folosință — 25 iulie 1971.** Pînă atunci, aici nu se pot organiza meciuri, mai ales de importanța cuplajului interbucureștean, pentru că lucrările de montaj pot provoca accidente printre spectatori".

ÎN „TURUL ALGERIEI", CICLIȘTII ROMÂNI AU REALIZAT PERFORMANȚE MERITORII

● Învingători: Kreszowiec (Polonia) și formația Uniunii Sovietice ● Ocupînd locul VI, V. Selejan l-a întrecut pe cîștigătorul „Cursei Păcii" ● Echipa României — pe locul V

ALGER, 29 (Agerpres). — Turul ciclist al Algeriei, competiție care a reunit cele mai bune echipe de amatori din Europa și țările nord-africane, s-a încheiat cu victoria polonezului Kreszowiec la individual și a selecționatei U.R.S.S. pe echipe. **Cicliștii români, aflați la prima lor întrecere importantă în acest sezon, au reușit de-a lungul celor 12 etape să figureze între protagoniștii cursei, iar tînărul Vasile Selejan să obțină un rezultat promițător, ocupînd locul șase în clasamentul final,** înaintea unor reputați rutieri ca Peschel (R. D. Germană) și Szurkowski (Polonia) — cîștigătorul ediției a XXIII-a a „Cursei Păcii". Tudor Vasile și Nicolae Ciumeti au avut o comportare inegală: ei au sosit în numeroase etape între primii zece clasați, dar în alte etape au pierdut minute prețioase ceea ce a făcut să nu

(Continuare în pag. a 2-a)

La București, „TROFEUL GAUDINI" la floretă

PARTICIPANȚI DE MARCĂ DIN 4 ȚĂRI

În zilele de 3 și 4 aprilie, Bucureștiul va fi gazda întrecerilor de floretă din cadrul Trofeului Gaudini, unul din cele mai importante concursuri internaționale ale sezonului la această probă, la care participă reprezentativele Franței, Italiei, Ungariei și României.

Faptul că floretiștii țării noastre sînt deținătorii trofeului (și în plus și gazde) reprezintă o obligație pentru ei de a acorda acestui eveniment sportiv o atenție deosebită.

Lotul României a fost fixat. Este vorba de **Mihai Țiu, Tănase Mureșan, Iuliu Falb, Ștefan Haukler** și **Ștefan Ardeleanu.** Ei vor fi prezenți simbătă, la întrecerile pe echipe, precum și duminică la turneul individual. În intenția organizatorilor este ca „individualele" să aibă loc cu participarea unui număr de 48 de trăgători, cîte 5 din fiecare echipă oaspete. Restul vor fi floretiști din Capitală și din diferite centre ale țării, elemente de perspectivă, foști titulari în primele echipe sau în formațiile secunde ale României, în cele de tineret și juniori sau alții care vizează titularizarea în lot. Iată numele lor: **Habala, Costescu, Alexiu, M. Chiș, Meleca, A. Budahazi, C. Chișu, Al. Ionescu, Coman, Logan, Ursovici, Dinu, Pordea, Heim, Hetz, Beretchi, Makai, Moise, Kuki, Anicolesei, Szentkiraly, Dumitrescu, Gh. Lucian, Decse, Vinereanu, Cioară** și **Cursaru.** Toți trăgătorii din provincie sînt așteptați să sosească la București începînd de miercuri.

Cît privește pe floretiștii străini, aceștia vor sosi joi (lotul Ungariei) și vineri (loturile Franței și Italiei). Oaspeților le-a fost pusă la dispoziție pentru acomodare sala Floreasca II în tot cursul zilei de vineri.

Ștefan Haukler, titular în echipa de floretă a României, deținătoarea „Trofeului Gaudini"! Iubitorii scrimei așteaptă de la el o comportare care să-i ateste calitățile de fin tehnician...

Foto: N. DRAGOȘ

După succesul înotătorilor noștri

O VICTORIE CARE SE CERE CONFIRMATĂ

Așadar, după 13 ani, selecționata României învinge din nou reprezentativa Poloniei la înot într-o întrecere de bun nivel european, în care au fost corectate 17 recorduri naționale (10 ale învingătorilor și 7 ale învinșilor) cu cifre care merită a fi apreciate. Cu 17:04,5 pe 1500 m liber (rezultat care nu a fost atins încă de vreun înotător din R.D. Germană sau U.R.S.S. în acest sezon), E. Almer ar fi ocupat locul VI la „europenele" din septembrie 1970, iar polonezul Pacelt, cu 2:16,0 (200 m mixt) și 4:52,2 (400 m mixt) ar fi fost finalist în aceeași competiție.

Reprezentanții noștri au obținut primul succes în fața unei formații de elită a „Cupei Europei", un succes la care nu ne așteptam. De altfel, nici nu se poate afirma la această oră că înotătorii români ar fi superiori celor polonezi. Dimpotrivă. De pildă, întrecerea ștafetelor mixte, care sugerează în modul cel mai elocvent posibilitățile generale ale unei echipe, a fost concludentă în acest sens, oaspeții (superiori la spate și delfin) cîștigînd cu o diferență de două secunde.

Adevărul este că în cele trei zile de concurs sportivii români au reușit să se mobilizeze la maximum, așa cum au mai reușit să o facă la Balcaniada de la Izmir (1969), sau la meciul cu Cehoslovacia (1970) și să concureze la nivelul superior posibilităților actuale. Colectivul de antrenori, alcătuit din prof. Gh. Dimeca, prof. I. Schuster și prof. Sanda Grințescu, a reușit să aducă grupul restrîns al înotătorilor noștri fruntași într-o formă optimă (și acesta este un merit de necontestat). Almer, autor a trei noi recorduri naționale, și Marian Slavic, dîrz luptător, alături de brasiștii Șoptereanu, Teodorescu și Hempel, de spatiștii Hohoiu și Lupu și I. Miclăuș (craul și delfin) și-au dozat judicios eforturile, conferind echipei naționale și înotului românesc cea mai

Adrian VASILIU

(Continuare în pag. a 2-a)

Ion Miclăuș, unul din componenții de bază ai echipei naționale

Foto: V. BAGEAC

Înaintea finalei C. C. E. la handbal masculin

DEȘI ÎNTÎMPINĂ UNELE DIFICULTĂȚI, JUCĂTORII DE LA VfL GUMMERSBACH SÎNT OPTIMIȘTI

● Doi din jucătorii de bază — accidentați ● Formă bună în ultimele jocuri de verificare ● Cele 12 000 de bilete de la „Westfalenhallen" epuizate! ● Meciul începe la ora 20 — ora locală

Cu cît se apropie ziua de vineri 2 aprilie, în rîndurile numeroșilor amatori de sport din orașul Dortmund și din împrejurimile sale, ca și printre fanaticii susținători ai echipei VfL Gummersbach tot mai mulți sînt aceia care nu mai pot răspunde cu siguranță la întrebarea: **cîștigă formația lor favorită cea de a X-a ediție a finalei C.C.E. la handbal masculin?** Elementele care contribuie la diminuarea serioasă a cotei optimismului sînt legate de absența de la „cîrma" tehnică a echipei a antrenorului dr. Dreischang și de accidentarea unora dintre jucătorii de bază ai formației.

Iată și ultimele informații referitoare la aceste două probleme care sînt viu comentate în lumea iubitorilor handbalului din R. F. a Germaniei. Antrenorul echipei VfL Gummersbach, **dr. Dreischang,** a avut în ultima perioadă de timp unele conflicte cu o parte din componenții acestei formații, deoarece în declarații făcute presei aceștia l-au ironizat, punînd la îndoială — pe un ton de loc urban — metodele sale de lucru. El a continuat totuși să lucreze, solicitînd conducerii clubului sancționarea celor vinovați, dar cum aceste măsuri au întîrziat, dr. Dreischang a abandonat definitiv funcția de antrenor la VfL Gummersbach. În ceea ce privește accidentările, grijile celor de la formația deținătoare a C.C.E. se îndreaptă spre doi dintre jucătorii de bază ai echipei: **Jochen Brand,** care la unul din ultimele antrenamente a suferit o comoție cerebrală, și **Jochen Feldhoff,** care este încă nerestabilit de pe urma unei entorse la picior. Se speră totuși ca ei să intre pe teren vineri seara, la ora 20 (ora locală), cînd va începe partida cu Steaua.

Însă aceste necazuri, inerente în viața unei mari echipe, nu au împiedicat pe handbaliștii de la VfL Gummersbach să-și continue cu

HANS-HERBERT SCHÖDEL
redactor al agenției S.I.D. Düsseldorf

Corespondență specială pentru ziarul SPORTUL

(Continuare în pag. a 2-a)

BOX

Campionatele europene la ordinea zilei

A FOST EVITAT UN PROGRAM MAI GREU?

Publicarea rezultatelor finalelor campionatelor de box ale Uniunii Sovietice a readus în actualitate preparativele pentru campionatele europene din luna iunie de la Madrid. După cum se vede, majoritatea țărilor continentale își dispută campionatele din vreme pentru a putea folosi rezultatele lor drept criteriu de selecție.

Palmaresul campionatelor sovietice este în mare măsură surprinzător, el readucînd pe vîrful podiumului doar trei dintre campionii anului trecut: Hromov, Abdurahmanov și Juoțiavicius. În linia întîi revine Sokolov, în schimb marii absenți sînt Semenov, Melnikov, Kazarian, Tregubov, Karataiev și în special Saroian (prea marcat probabil de greaua înfrîngere din S.U.A.).

În acest context, al preocupărilor preferențiale pentru stabilirea ierarhiilor naționale, este de înțeles, în parte, dificultatea de a întocmi un bogat calendar internațional, menit pe de o parte să ușureze pregătirea gradată pentru o mare competiție în perspectivă imediată și pe de altă parte să satisfacă exigențele unui public dornic să vadă întîlniri de nivel ridicat (pretenție justificată la o masă pasionată de suporteri care nu-și trădează niciodată sportul preferat). După meciul de slabă factură cu echipa Danemarcei, federația română de box a fost suspectată de a fi evitat contractarea unor par-

tide riscante din punct de vedere al rezultatelor. Este adevărat că în calendarul federației au mai figurat pentru acest început de an meciuri cu echipele Franței și R.D.G. aminate la cererea partenerilor. Este la fel de adevărat că o seamă de reprezentative abordate declină invitațiile (federația poloneză, de pildă, preferă un meci tîrziu în toamnă). Ceea ce nu înseamnă, însă, că au fost tatonate toate posibilitățile, avantajoase din ambele puncte de vedere. De exemplu, parteneri excelenți de verificare ar fi putut fi boxerii unguri (cu doi campioni europeni în formație), iugoslavi sau bulgari, a căror invitare nu implica nici măcar cheltuieli îngrijorătoare.

Boxerii sovietici, pe drumul spre Madrid, vor face o escală la Fiuggi, la tabăra de antrenament a pugiliștilor italieni, acolo unde lucrează antrenorii Rea și Zuliani. Iată deci că soluții se pot găsi. Federația română de box a preferat repetarea planului de pregătire dinaintea campionatelor continentale de la București din 1969, cu nădejdea (îndreptățită sau nu, vom vedea) că și rezultatele de atunci se vor repeta! Prezența tuturor selecționabililor în faza de zone a campionatelor naționale este oricum un test serios, dacă nu chiar hotărîtor pentru înfățișarea viitoare a echipei României.

Victor BANCIULESCU

CAMPIONII ZONELOR DE JUNIORI

ORADEA. Timp de 5 zile s-au disputat în localitate meciurile din cadrul fazei de zonă a campionatelor naționale de juniori. Iată cîștigătorii în ordinea categoriilor: **juniori mici:** Geza Varga (Cîmpia Turzii), Gavril Varga (Baia Mare), A. Zoltan (Cîmpia Turzii), I. Covaci (Arad), A. Barbu (Arad), M. Nagy (Cluj), C. Dondos (Cluj), Șt. Turcuș (Oradea), M. Roman (Tg. Mureș), L. Mager (Cluj), A. Dordai (Cîmpia Turzii), M. Țiplea (Cluj). **Juniori mari:** Al. Turei (Cluj), R. Cosma (Cluj), I. Sabău (Cluj), D. Goreac (Reghin), Gh. Berki (Cluj), I. Hertz (Cluj), A. Zegreanu (Bistrița), D. Bogdan (Cluj), S. Ban (Cluj), V. Balota (Oradea), I. Boancă (Cluj), A. Mureșan (Cluj). (Ilie GHIȘA — coresp.)

CRAIOVA. Sala sporturilor din localitate a găzduit timp de 4 zile întrecerile zonale ale juniorilor. La sfîrșitul unor dispute de bună calitate au fost desemnați cîștigătorii: **juniori mici:** P. Dragu (Craiova), I. Păduraru (Cîmpina), T. Iulian (Bocșa), P. Iancu (Craiova), V. Sîrbu (Bocșa), I. Anghelută (Rm. Vîlcea), V. Didea (Reșița), P. Istrate (Hunedoara), M. Pișleagă (Tr. Severin), M. Gherghe (Cîmpina), A. Neagu (Ploiești), D. Căpățînă (Tr. Severin). **Juniori mari:** I. Brebeanu (Cîmpina), T. Toma (Ploiești), I. Cîcea I (Craiova), C. Ștefanovici (Craiova), D. Livezeanu (Craiova), M. Gîtan (Craiova), I. Cîcea II (Craiova), I. Popescu (Craiova), V. Jeler (Tr. Severin), M. Cușman (Craiova), A. Călin (Motru), I. Ruicu (Craiova). (Vasile POPOVICI — coresp.)

BUZĂU. La sfîrșitul unor meciuri de un bun nivel tehnic au fost stabiliți învingătorii: **juniori mici:** Gh. Ionel (Brăila), P. Neagu (Teleorman), Gh. Oncel (Buzău), F. Manea (Buzău), I. Sali (Constanța), I. Neagovici (Brașov), I. Batracă (Constanța), Tr. Constantin (Argeș), P. Spulber (Brașov), M. Alexandru (Constanța), C. Dafinaru (Brașov), C. Muscă (Constanța). **Juniori mari:** E. Caman (Brăila), G. Bals (Brăila), M. Lazăr (Constanța), S. Cuțov (Brăila), C. Dumitrescu (Buzău), N. Pîrvu (Brăila), Gh. Rădulescu (Constanța), W. Bertlef (Brașov), D. Staicu (Brașov), A. Szakacs (Brașov), I. Cruțu (Constanța), M. Ștefan (Argeș). (Dumitru MARIN — coresp.)

DOI CAMPIONI EUROPENI LA PLOIEȘTI

În cadrul zonelor campionatelor naționale de box, programul cel mai bogat în nume sonore îl prezintă, fără îndoială orașul Ploiești, unde vor urca în ring, în cele trei zile de întreceri consecutive, printre numeroșii candidați, doi campioni europeni (Calistrat Cuțov și Ion Alexe), și un campion național (Pavel Nedelcea).

GIMNASTICA

„CUPA OȚELARUL — 200"

REȘIȚA, 29 (prin telefon). Sîmbătă și duminică, pe pîrtiile Semenicului, s-a desfășurat concursul de schi dotat cu „CUPA OȚELARULUI — 200". Pe lîngă sportivii reșițeni, au participat la întrecere și schiorii fruntași de la A.S.A. Brașov și C. S. Sinaia. Timpul frumos, zăpada excelentă, organizarea bună și pîrtiile corespunzător pregătite au oferit condiții bune de desfășurare probelor prevăzute în program. Rezultatele tehnice: FOND, *10 km seniori*: 1. E. Demeter (Olimpia—Reșița) 43,04; 2. I. Belu (Olimpia—Reșița) 43,43; 3. Stefanovici (C.S.M.—Reșița) 45,16; *5 km senioare*: 1. Lucia Pănescu (C.S.M.—Reșița) 27,55; 2. Eugenia Barabaș (C.S.M.—Reșița) 40,40 *5 km juniori*: 1. V. Fîc (C.S.M.—Reșița) 22,44; 2. V. Colțea (Olimpia—Reșița. 23,13; 3. I. Sporea (C.S.M.—Reșița) 25,31. *3 km. junioare*: 1. Sabina Buzoianu (Olimpia—Reșița) 18,41; 2. Ildico Kussi (Olimpia—Reșița) 20,51; 3. Marcela Marta (C.S.M.—R) 23,52.

SLALOM URIAȘ, *Seniori*: 1. C. Văideanu (A.S.A. Bv.) 2. M. Focșeneanu (C.S. Sinaia) 3. C. Bălan (A.S.A. Bv) *Juniori*: 1. M. Belei (C.S.M.—R) 2. M. Moraru (C.S.M.—R), 3. A. Wolschwander (C.S.M.—R), *Junioare*: 1. Brigitte Seidl (Șc. sp. Reșița) 2. Mariana Micu (C.S.M.—R); 3. Monica Weber (Șc. sp. Reșița).

SLALOM SPECIAL, *Seniori*: 1. C. Văideanu (A.S.A. Bv.); 2. C. Bălan (A.S.A. Bv) 3. C. Dinu (C.S. Sinaia). *Juniori*: I. Both (Șc. sp. Reșița), 2. A. Wolschwander (C.S.M.—R), 3. M. Bologa (Șc. sp. Reșița). *Junioare*: 1. Monica Weber (Șc. sp. Reșița) 2. Brigitte Seidl (Șc. sp. Reșița) 3. Georgeta Ivăncescu (Șc. sp. Reșița).

„Cupa *Oțelarul—200*" a fost cucerită de schiorii: *C. Văideanu*, cîștigătorul combinatei alpine și *Emeric Demeter*, cîștigătorul probei de fond. Duminică — tot pe Semenic — se va disputa concursul dotat cu „Cupa veteranilor".

D. PLĂVIȚIU — coresp.

SCHI

C. VĂIDEANU ȘI E. DEMETER CÎȘTIGĂTORII „CUPEI OȚELARUL — 200"

CUPA „STÎNA DE VALE"

În organizarea Institutului Pedagogic din Oradea, s-a desfășurat, în cunoscuta stațiune bihoreană, Stîna de Vale, un concurs de schi la care au participat și schiorii fruntași ai cluburilor brașovene Dinamo și Tractorul. Concursul, bine organizat, s-a bucurat de condiții favorabile de zăpadă și a avut un frumos succes, învingătorii probelor fiind următorii: **Gh. Vulpe** (Dinamo) la slalom seniori; **Aurelia Ghia** și **Mircea Vintilă** (ambii de la Inst. pedagogic Oradea) la slalomul fetelor și juniorilor; **Vasile Papuc** (Dinamo) în cursa de fond 10 km a seniorilor; **Adriana Barabaș** (Tractorul—Brașov) și **V. Rucăreanu** (Dinamo) în cursele de fond 5 km ale senioarelor și juniorilor; **Liceul agricol Oradea**, la ștafeta 3X5 km juniori. **„Cupa Stîna de Vale" a fost cîștigată de clubul Dinamo—Brașov**, care a totalizat 38 p.

Vasile SERE — coresp.

atletism

CROS PE STADIONUL TINERETULUI

Consiliul municipal al sindicatelor București a încredințat Asociației sportive P.T.T. organizarea unui concurs de cros dotat cu „Cupa Semicentenarului". Asociația sportivă amintită, a organizat în bune condiții, la stadionul Tineretului, o competiție care s-a bucurat de o largă participare. Iată cîștigătorii: 400 m (fete) El. Marinescu (Steaua), 600 m (copii) L. Matei (Steaua), 600 m (junioare) V. Bocra (S.S.A.), 1000 m (juniori) C. Ringhel (Dinamo), 1500 m (senioare) El. Ruță (Constructorul), 6 000 m (seniori) I. Cioca (Dinamo).

C. M. MUREȘANU-coresp.

MOTO

MOTOCROSIȘTII ROMÂNI ȘI-AU ÎNCHEIAT PREGĂTIRILE PENTRU BALCANIADĂ

St. Chițu (Poiana Cîmpina) — învingător în ultimul trial

Evoluția celor mai buni motocrosiști ai țării a fost așteptată cu un deosebit interes la Moreni. Asociația sportivă Victoria din localitate, organizatoarea ultimului trial dinaintea Balcaniadei, a pregătit amănunțit un traseu corespunzător (deschis pentru public și destul de dur pentru alergători), situat pe un deal între sonde.

Publicul a fost pe deplin satisfăcut. Un număr record de alergători, față de primele reuniuni ale sezonului, s-a aliniat la start, iar sportivii din lotul republican și-au disputat aprig ultima șansă de a ocupa un loc în echipa națională. În duelul cu *Francisc Szinte*, tînărul cîmpinean *Mihai Banu*, care nu-i prea convinsese pînă acum pe antrenorii *Traian Macaric* și *Otto Ștefani*, s-a comportat de data aceasta la adevărata lui valoare, fiind titularizat. Ceilalți selecționabili, vizați să facă deplasarea la Maribor, cărora federația le-a pus la dispoziție — în dorința de a se elimina eventualele abandonuri, cauzate de defecțiuni tehnice — motociclete noi, au dat satisfacție. Astfel, că, după toate probabilitățile, la 4 aprilie, țara noastră va fi reprezentată la etapa inaugurală a Motocrosului balcanic de următorii alergători: *Ștefan Chițu, Aurel Ionescu, Petre Paxino, Cristian Dovitz, Mihai Banu și Adam Crisbai.*

Și acum, cîteva cuvinte despre animatorii întrecerilor de duminică. Campionul balcanic, *Șt. Chițu*, care a cîștigat cele două manșe, se apropie de forma care l-a consacrat în arena internațională, iar Aurel Ionescu și Mihai Banu, au mers în același ritm de la cap pînă la sosire. De asemenea, au lăsat o frumoasă impresie: Paul Filipescu, Traian Moasa, Petre Lucaci, Dumitru Moțișan, Teodor Bălănoiu și alți tineri, care au dat o puternică ripostă selecționabililor, supunîndu-i pe aceștia unei permanente presiuni.

CLASAMENTUL: 1. ȘTEFAN CHIȚU (Poiana Cîmpina), 2. Aurel Ionescu (Metalul București), 3. Mihai Banu (Poiana Cîmpina), 4. Petre Paxino (Metalul București), 5. Traian Moașa (Șt. roșu Brașov), 6. Adam Crisbai (St. roșu Brașov), 7. Petre Lucaci (St. roșu Brașov), 8. Dumitru Moțișan (Victoria Moreni), 9. Teodor Bălănoiu (Poiana Cîmpina), 10. Gheorghe Voicu (St. roșu Brașov).

Tr. IOANIȚESCU

HIPISM

DEBUT PALID

Peste 2 000 de spectatori au asistat la reuniunea inaugurală de pe hipodromul ploieștean. În ansamblu concurenții au demonstrat o condiție mulțumitoare. Spectacolul a fost, însă, slab. Este știut că nimic nu enervează mai mult pe spectatori, decît alergările în care — din 10—12 partanți — problema cîștigătorilor nu o rezolvă decît 1—2 concurenți, în vreme ce restul, rămîn pe pistă, undeva departe, la zeci de metri în urmă. Or, ieri, unele curse s-au desfășurat în atari condiții, ceea ce a creat o stare de legitimă nemulțumire.

Din punct de vedere tehnic, numai Mezin — prezentat excepțional de Mihăilescu — a demonstrat că s-a angajat ferm pe poziția amelioărilor de recorduri. Ceilalți partanți au avut evoluții neconcludente. Relevăm doar triplul succes al antrenorului Traian Marcu, foarte grăbit să infirme rezultatul deficitar de anul trecut. Să sperăm că această evoluție n-a însemnat un foc de paie, ci rezultatul unei pregătiri amănunțite în decursul vacanței de iarnă.

Rezultatele tehnice: 1. Mezin (S. Mihăilescu), Obreja, Masca 36,8; 2. Rigola (I. Oană), Sadea, Bidiviu 40,3; 3. Hrișca (T. Marcu), Doinaș, Herodian 34; 4. Săraca (M. Ștefănescu), Soprana, Rosalin 35,9; 5. Tipic (T. Marcu), Gal, Furiș 31,8; 6. Hornar (N. Ion), Merișan, Tanța, 30,1; 7. Lăcaș (I. Moldoveanu), Iuta, Hanon 37,1.

Niddy DUMITRESCU

CICLISM

„TURUL ALGERIEI"

(Urmare din pag. 1)

poată ocupa locuri de frunte în clasamentul final.

De menționat, la actuala ediție a cursei, progresul arătat de cicliștii algerieni, care au cîștigat două etape și au plasat pe căpitanul echipei, Hamza (de altfel, un alergător cunoscut, participant la multe întreceri de amploare în Europa), pe locul cinci în clasamentul final individual. Echipa U.R.S.S., cu o formație alcătuită din alergători tineri, cîțiva din ei aflați la debutul internațional, a produs o adevărată surpriză prin ocuparea primului loc în clasamentul pe națiuni, în timp ce principalele favorite, echipele Poloniei și R. D. Germane, au fost întrecute cu distanțe de timp apreciabile.

Ultima etapă, Tizi Ouzu-Alger, a revenit algerianului Hamza, cronometrat pe distanța de 120 km în 2h52:30. În același timp cu învingătorul a sosit un pluton masiv din care făcea parte și Tudor Vasile, clasat pe locul șase.

Iată clasamentul final individual: 1. **Kreszowiec** (Polonia) — 38h41:08; 2. **Kosirev** (U.R.S.S.) — la 34,0; 3. **Trișcin** (U.R.S.S.) — la 2:50; 4. **Gusiatnikov** (U.R.S.S.) — la 3:01; 5. **Hamza** (Algeria) — la 3:59; 6. **SELEJAN** (România) — la 5:34; 7. **Knippel** (R. D. Germană) — la 5:40; 8. **Roques** (Franța) — la 5:52; 9. **Peschel** (R. D. Germană) — la 6:37; 10. **Szurkowski** — la 6:40 etc.

În clasamentul pe echipe primul loc a fost ocupat de formația U.R.S.S. cu 121h05:01, urmată de Polonia — la 18:35

Vasile Selejan (Dinamo), minuscul alergător al lotului nostru, a realizat o performanță valoroasă în „Turul Algeriei", întrecînd numeroase somități ale ciclismului amator.

★ ★ ★ ★ ★ ★ ★ ★ ★

R.D. Germană — la 22:03, Belgia — la 22:36, **România** — la 31:45, Franța — la 43:22 etc. În clasamentul pe echipe au figurat 15 reprezentative.

Echipa României sosește azi în Capitală.

6. Toader (Dinamo) învingător în „CUPA OLIMPIA"

Peste 160 de cicliști au pornit duminică dimineață, din curtea fabricii „Bere Rahova", spre a participa la cele 5 competiții din cadrul celei de a 12-a ediții a „Cupei OLIMPIA" întrecere organizată în mod reușit de către clubul Olimpia. La seniori, pe 90 km, o cursă destul de dificilă din cauza vîntului potrivnic la ducere. La înapoiere, o interesantă evadare realizată de C. Tănase, Șt. Cernea (ambii de la Steaua), Al. Zarovschi (D) și I. Ignat (Metalul Plopeni) oferă o fază dinamică. Fugarii sînt prinși și, pe ultimii kilometri, o nouă evadare, decisivă, în trei (numele autorilor în ordinea clasamentului de mai jos) pecetluiește finalul cursei. Cîștigă G. Toader (D) urmat de C. Gonțea (Șt) și C. Tănase (St.) La 20 de secunde sosește plutonul al cărui sprint îl cîștigă P. Dolofan (St), urmat de M. Ioniță (D) și Paul Soare (Șt)

La juniori mari, victorios M. Ferfelea (Șt) urmat de C. Cîrjă (S.S.1.), I. Gavrilă (St), T. Drăgan (Voința) și M. Alexe (Șc. sp. 1). La juniori mici, o surpriză: victorios C. Cîrstea, reprezentantul clubului Metalul Plopeni Pe locurile următoare: C. Chiratcu (St), A. Ciobanu (Voința Ploiești), Ilarion Petre (Petrolul), Andrei Dan (St) și G. Schiopu (Șc. sp. 1). Simion Rică (Șc. sp. 1) s-a dovedit cel mai iute de... pedale, la semicurse, întrecînd pe D. Popescu (Șc. sp. 1) și C. Haiducu (Petrolul). La bicicletele de turism a cîștigat I. Dumitru (Șc. sp. 1) care a depășit pe Cr. Lupu (Șc. sp. 2) și A. Daniel (St). Pe echipe, „Cupa Olimpia" a revenit clubului Steaua.

Em. I.

lupte

SPORTIVII ROMÂNI LA „MEMORIALUL PODUBNII"

Ieri au plecat pe calea aerului la Moscova luptătorii români care în zilele de 1—4 aprilie se vor întrece în tradiționalul turneu internațional de greco-romane, **„Memorialul Podubnii"**. La întrecerile care se vor desfășura la Minsk participă **I. Gibu** (cat. 48 kg), **I. Baciu** (57 kg), **E. Hupcă** (68 kg), **M. Vlad** (74 kg) și **V. Dolipschi** (+100 kg). Au mai făcut deplasarea **N. Pavel** (antrenor) și **D. Cuc** (arbitru).

VOLEI

Spicuiri din dezbaterile plenarei F. R. Volei

EFECTE, CAUZE, DAR NU ȘI SOLUȚII CONCRETE

Zilele trecute, activiști și specialiști în volei din întreaga țară au participat la lucrările plenarei Comitetului federal, în cadrul căreia a fost analizată activitatea pe anul 1970 și au fost fixate obiectivele viitoare pentru forul de specialitate, secțiile din cluburi și asociații sportive, pentru antrenorii și voleibaliștii noștri. În intervențiile lor, participanții la plenară au pus în evidență o serie de aspecte care au caracterizat activitatea voleibalistică internă și internațională și care au determinat rezultatele nesatisfăcătoare obținute în ultima vreme de echipele noastre de club și reprezentative. Desigur, puține au fost laturile pozitive în jurul cărora s-au purtat discuții, în timp ce aspectele negative au format miezul dezbaterilor.

Plecînd de la date cunoscute, cum ar fi scăderea numărului de spectatori la jocurile de volei, rezultate slabe în competițiile internaționale, instabilitatea antrenorilor etc., vorbitorii au adus aspre critici forului diriguitor, actualelor structuri și conjuncturi din voleiul nostru. Între cauzele enumerate s-au aflat: selecția la întîmplare în divizia școlară și neîncurajarea antrenorilor din acest sector, transpunerea anevoioasă în fapt a ideii minivoleiului, eterogenitatea în concepția de joc și neîndrumarea antrenorilor prin cursuri și consfătuiri, echipe lipsite de antrenori, sistemul competițional necorespunzător, o diviziB neangrenată în circuitul performanței, persistența în eroare în ce privește selecția în loturile naționale (aducîndu-se în discuție lotul masculin, considerat necorespunzător încă din 1968 și totuși menținut).

În încheierea dezbaterilor, conf. univ. dr. Emil Ghibu, vicepreședinte al C.N.E.F.S., a făcut unele recomandări privind sistemul competițional, ridicarea calificării antrenorilor, statornicirea unei concepții unitare în pregătire, stimularea celor mai pasionați descoperitori de valori, introducerea cît mai rapidă a minivoleiului etc.

Cauzele insucceselor voleiului nostru în competițiile internaționale au fost în mod realist înfățișate. Totuși, participanții fie că nu au prezentat soluții, fie că ele au fost contradictorii, încît nu s-a ajuns la o perfectă unitate de vederi. Nici în privința sistemului competițional, nici în cea a concepției de pregătire, nici în cea a modalităților concrete de înlăturare a obstacolelor pe care le întîmpină de la o vreme voleiul românesc. După părerea noastră ele sînt ușor de extras chiar din înșiruirea cauzelor: antrenori bine pregătiți (și cu normă întreagă) la echipele diviziei A, concepție unitară de pregătire, control din partea federației la antrenamente, perioadă competițională mai lungă, stimularea antrenorilor merituoși, mai multă grijă față de selecția în loturile reprezentative. Trebuie doar transpuse în fapt.

REZULTATELE ETAPEI A XVI-a DIN DIVIZIA B

FEMININ, seria I: Viitorul Bistrița—I.T.B. Informația 0—3. Spartac Buc.—Voința Oradea 3—0, Medicina Cluj — Sănătatea Arad 0—3, Voința Zalău—Medicina Tg. Mureș 3—0, Voința M. Ciuc—Voința Brașov 3—1, Drapelul roșu Sibiu—Corvinul Deva 3—1; *seria a II-a*: Politehnica Galați—Constructorul Buc. 0—3, Sănătatea Ploiești—A.S.E. Buc. 1—3, Progresul Buc.—Sănătatea Tîrgoviște 3—0, Univ. Buc.—Voința Constanța 3—0, Viitorul Buc.—Univ. Iași 3—0, Flacăra roșie Buc.—Electromotor Pitești 3—0.

MASCULIN, seria I: Voința Arad—Progresul Buc. 2—3, C.F.R. Cluj—Voința Buc. 3—0, Silvania Șimleul S.—C.F.R. Timișoara 3—1, Univ. Timișoara—Corvinul Hunedoara 3—1, A.S.A. Sibiu—Politehnica Brașov 3—2, Alumina Oradea—Industria s. C. Turzii 3—0; *seria a II-a*: Medicina Buc.—Aurora Buc. 0—3, Farul—Univ. Buc. 3—0, Electra Buc.—Politehnica Iași 3—0, Relonul Săvinești—Electroputere Cv. 3—0, Univ. Craiova—Constructorul Suceava 3—1, Vagonul Ploiești—Oțelul Galați 3—2.

baschet

AM PORNIT PE UN DRUM BUN, SĂ-L CONTINUĂM!

Nu exagerăm cu nimic afirmînd că plenara Comitetului federal a avut loc într-un moment de mare însemnătate pentru baschetul nostru, creat de incontestabilele realizări obținute în unele domenii, dar și de evidenta rămînere în urmă în altele. La primul capitol, vom aminti de frumoasele succese înregistrate în activitatea de atragere a elevilor în practicarea acestui joc sportiv, de dezvoltarea impetuoasă a minibaschetului, de unele succese obținute în munca de depistare și pregătire a elementelor înalte, de reușita noii formule de disputare a campionatelor divizionare, de propagarea baschetului în unele centre rurale cum sînt Gura Riului, Tîrnava, Altîna, Tălmaciu, Valea Strîmbă, Livada, Tăsnăud, Negrești, Pecica, Lipova, Chiorac, Bordușani etc. În general, este evident că, mai cu seamă după analiza activității baschetului efectuată de Comitetul executiv al C.N.E.F.S., s-au produs multe schimbări, în bine, dătătoare de speranțe.

Dar nu este mai puțin adevărat că mai sînt încă multe de făcut și asupra acestora ne vom opri în capitolul următor. Este vorba, de pildă, de lipsa de continuitate în depistarea și instruirea elementelor înalte și, în acest sens, vom aminti că, în cele 108 echipe participante la divizia școlară și de juniori, doar trei jucători au peste 2 m și nici o jucătoare nu depășește 1,85 m. În această privință, preocupări deosebite nu au nici comisiile județene și nici echipele divizionare A și B care, cu mici excepții, așteaptă să transfere un astfel de sportiv gata format sau depistat de alții. Este drept, nici activul federației nu a găsit încă mijloacele și stimulentele pentru a face din depistarea elementelor înalte o problemă principală. Un alt punct discutabil al activității baschetului îl constituie pregătirea necorespunzătoare a echipelor fruntașe care sînt departe de a respecta prevederile Hotărîrii 632 cu privire la numărul, durata, volumul și intensitatea antrenamentelor. Și nu întîmplător rezultatele reprezentativelor României au fost și ele, cu rare excepții, nesatisfăcătoare: 46 de meciuri cîștigate față de 44 pierdute (senioare: 13 cîștigate — 16 pierdute, seniori: 10—7, junioare: 12—5, juniori: 11—16). Echipele de club, participante la competițiile internaționale oficiale, au avut și ele evoluții slabe, fiind eliminate din primele tururi.

Desigur, toate acestea nu sînt în măsură să ne bucure. Dar nici nu trebuie să ducă la descurajare. Dimpotrivă, frumoasele realizări de care aminteam la început, perspectiva concretă creată de succesele realizate și, mai cu seamă, obiectivele ce stau de acum înainte în față, toate acestea trebuie să determine pe toți cei ce lucrează direct sau indirect în domeniul baschetului să strîngă rîndurile, să muncească unitar, cu abnegație, din toate puterile, pentru propășirea lui.

D. STANCULESCU

„3 SECUNDE"

● Echipele Liceului nr. 35, din Capitală au cîștigat dreptul de a participa la finalele diviziilor școlare și de juniori. În urma turneelor disputate în sălile „I. L. Caragiale" și Floreasca, au fost stabilite următoarele clasamente: **băieți**: 1. Lic. nr. 33, 2. Șc. sportivă nr. 2, 3. Dinamo, 4. Lic. „Gh. Sincai"; **fete**: 1. Lic. nr. 35, 2. Sc. sp. nr. 2, 3. Rapid, 4. Șc. sp. Giurgiu.

● Săptămîna aceasta, un singur meci divizionar în Capitală: Rapid — Voința Brașov, programat pentru sîmbătă, la ora 17, în sala Giulești.

● Campionatul de calificare pentru diviziile școlare și de juniori a cuprins în 1970 aproape 300 de echipe alcătuite din aproximativ 8000 de elevi și eleve născuți între anii 1954 și 1957.

● La sfîrșitul anului trecut, se aflau în evidența F.R. Baschet 36 comisii județene, mai mult de 100 comisii municipale, și orășenești, 722 de secții și peste 20.000 de jucători legitimați.

HANDBAL

ÎNAINTEA FINALEI C. C. E.

(Urmare din pag. 1)

asiduitate antrenamentele și, mai ales, partidele de verificare. La sfîrșitul săptămînii trecute ei au susținut, chiar în orașul lor, un meci cu selecționata Olandei de care au dispus cu scorul de 29—14, iar luni (n.n. ieri) au întîlnit reprezentativa studențească a R.F.G., în rîndurile căreia se află numeroși internaționali **(Gröning, Drögemeier, Görtz, Karcher, Ahrendsen, Braun, Welz, Kramer)**. În întîlnirea cu formația Olandei, ca și în ultimele partide de campionat (anul acesta VfL Gummersbach a ratat titlul!) o formă bună au arătat portarul **Klaus Kater**, specialist în blocarea aruncărilor de la 7 m, **Helmut Kosmel**, mult maturizat în joc și foarte eficient în finalizări, precum și tinerii recent introduși în lot **Klaus Westebbe, Helmut Keller** și **Uwe Braunschweig**. De asemenea, foarte utili — în special în apărare — s-au dovedit a fi căpitanul echipei **Klaus Brand** și **Rainer Lingelbach**.

În general, la ultimele antrenamente ca și la aceste jocuri de verificare handbaliștii de la VfL Gummersbach au manifestat o formă bună, fiind optimiști și sperînd că vor reuși performanța de a cîștiga pentru a treia oară frumoasa Cupă a campionilor europeni.

În încheiere, un ultim amănunt: toate cele 12 000 de bilete puse în vînzare s-au epuizat, „întîrziații" urmînd să vadă acest mare meci de handbal la televizor

NATAȚIE

O VICTORIE CARE SE CERE CONFIRMATĂ

(Urmare din pag. 1)

frumoasă victorie din ultimii 10 ani.

Oaspeții, cu o formație foarte omogenă, au concurat în linii mari la valoarea cunoscută, dar lipsa lor de acomodare cu un bazin de 50 m i-a făcut pînă la urmă să recunoască cu cel mai deplin fair-play meritele învingătorilor.

Succesul echipei române este meritoriu și dacă va fi completat în luna viitoare cu alte victorii în fața Austriei și Franței, la triunghiularul de la Millstadt, el poate contura primei noastre reprezentative șanse frumoase în întrecerile grupei B a „Cupei Europei". Aceasta nu trebuie să ne îndepărteze însă prea mult de realitate. Mai precis, să nu omitem faptul că victoria asupra polonezilor a fost obținută cu prețul eforturilor ieșite din comun ale celor doi fruntași ai înotului românesc, Almer și Slavîc, care au adus împreună echipei 37,5 puncte din totalul celor 91. Reșițeanul a înotat în 3 zile 3400 de metri, iar bucureșteanul, solicitat pînă la limita maximă a resurselor, a luat 7 starturi din cele 15 ale meciului! Slavic ar fi putut fi scutit de un asemenea efort, dacă mai tinerii săi coechipieri (ne referim la specialiștii probelor de craul și mixt) ar fi progresat în acest sezon astfel încît să devină titulari în formație. Este vorba de Z. Oprițescu, S. Cosmescu, A. Adam, C. Kokay, L. Copcealău sau E. Manolescu, prezenți adesea pe culoarele piscinei... în afară de concurs.

De altfel, tabloul celor 13 înotători români, cu punctele realizate de fiecare în acest meci, este concludent: **M. Slavic** (craul, mixt și 3 ștafete) 20,5 p, **E. Almer** (craul, mixt și două ștafete) 17 p, **P. Teodorescu** (bras și mixt) 10 p, **I. Micläuș** (delfin, craul și două ștafete) 8,5 p, **A. Șoptereanu** (bras și o ștafetă) 6,5 p, **Gh. Lupu** (spate și o ștafetă) 6,5 p. **M. Hohoiu** (spate) 6 p, **Z. Oprițescu** (craul și o ștafetă) 3,5 p, **E. Hempel** (bras) 3 p, **C. Rolic** (delfin) 3 p, **D. Naghi** (craul și mixt) 3 p, **C. Kokay** (o ștafetă) 2,5 p și **T. Nicolae** (delfin) 1 p. Atenție, deci, selecționeri, spre probele de delfin și mixt unde sîntem încă deficitari.

RUGBY

CINE NE VA REPREZENTA ÎN MECIUL CU ITALIA?

(Urmare din pag. 1)

mul care a pus... în „priză" majoritatea acțiunilor ofensive ale echipei sale. Ceilalți jucători din această linie ar fi **Răscanu, Miclescu** (excelent pe toată durata meciului derby!) și **Al. Pop.** Semne de întrebare există doar pentru **Fugigi**, care a suferit un șoc în partida de duminică. **O decizie definitivă va fi luată numai cu avizul medicului.**

FLORESCU — NICOLESCU, SINGURA FORMULĂ VIABILĂ DE MIJLOCAȘI

La ora actuală nu poate fi vorba de o altă formulă de mijlocași peste **Florescu-Nicolescu.** Ambii jucători au muncit mult în meciul cu Grivița Roșie, iar faptul că nu s-au evidențiat integral se datorește lipsei unui joc colectiv. Bine s-au comportat în etapa de duminică **Bărgăunaș** în partida cu Constructorul (în special în repriza secundă) și **Hariton**, care atestă virtuți deosebite, în ciuda unei personalități încă necristalizate.

ȘI TOTUȘI, DRAGOMIRESCU — NICA!

În pofida unei evoluții șterse, centrii de drept (și de fapt) ai naționalei, **Dragomirescu-Nica** nu pot rămîne în afara lotului reprezentativ. Antrenorii coordonatori n-au nici un dubiu în această privință. Ei sînt convinși că într-o confruntare internațională deosebit de importantă ca aceea de la 11 aprilie, cei doi rugbyști vor găsi prilejul să se reabiliteze. Duminică, foarte bine s-a prezentat și **Damaschin**, care ar putea figura ca rezervă. Pentru posturile de aripi, **Suciu** și **Teleașă** (care speră să se restabilească după accidentul suferit la ultimul trial) apar ca cei mai îndreptățiți titulari. La Timișoara Teleașă nu a jucat. În cazul indisponibilității sale în continuare ar putea intra în discuție Constantin.

Cît privește fundașul — doi candidați cu șanse aproximativ egale: **Durbac** și **Simion**, ambii cu o mare forță de acoperire a spațiului ce le revine și care, copiindu-l pe Penciu, încearcă tot mai mult să se integreze în jocul treisferturilor.

– FOTBAL –

Corespondenții noștri ne transmit:

ECOURI DUPĂ 24 DE ORE

BUCUREȘTI: „SÎNT CONVINS CĂ NU VOM RETROGRADA"

Emil Manea, vicepreședinte al clubului Progresul: „Cu o seriozitate demnă de remarcat, băieții au respectat cu strictețe indicațiile antrenorului. Personal, după primele 20 de minute nu am mai avut nici un dubiu în privința victoriei. Dacă publicul ne-a fost la început cu totul ostil, în urma jocului foarte bun, a început apoi să încurajeze echipa noastră. Sînt convins că nu vom retrograda !"

BRAȘOV: INEXPLICABILĂ COMPORTAREA APĂRĂRII GAZDELOR

Ing. M. Baltag, președintele secției de fotbal Steagul roșu: „Neplăcută situație de a vorbi despre o echipă care cedează pe teren propriu. Totuși... Victoria bucureștenilor este meritată și cred că îi va ajuta să se salveze. Oaspeții au fost cei care au abordat jocul cu aplomb, au acționat ca atare și au profitat de toate greșelile noastre. Inexplicabilă, pentru mine, comportarea apărării brașovene, renumită prin jocul ei ermetic. Două gafe ale lui Olteanu, pe care le-au speculat oaspeții, au hotărît soarta meciului".

C. GRUIA

BACĂU: „GHIȚĂ RĂMÎNE UN PORTAR MARE"

Ing. Romeo Marin, director tehnic la C.I.L. Bacău: „Victorie datorată unui șut de la distanță al lui Dușan, care ne-a reamintit de stilul răposatului Ploieșteanu. După părerea mea, cred că antrenorul C. Rădulescu a greșit, cînd la 1—0, a schimbat formula de atac, care începuse să lege bine jocul. Aceasta ar fi și explicația rezultatului la limită. Ghiță rămîne un portar mare. Nu a intervenit decît o singură dată, dar cu folos."

I. IANCU

CLUJ: „AM ÎNCEPUT JOCUL ÎN MINUTUL 80 !"

De la golul al doilea al piteștenilor — căzut înainte ca spectatorii să-și fi re-ocupat locurile — tribunele au încetat să mai spere, mutîndu-și atenția la Arad, unde coechipierii lui Pexa trăgeau cu dinții de un punct. **„În fond, „U" contează"** — apreciază dr. Mircea Ionescu, sigur că soarta C.F.R.-ului e de acum pecetluită.

Și minutele curg, și Dobrin se răsfață, sfidînd pe clujeni care nu descoperă calea către poartă, spre exasperarea spectatorilor.

Dar, atunci cînd nimeni nu se mai aștepta: 2—2 ! **„Cinci minute ne mai trebuiau și cîștigam sigur partida** — ne declară după meci Cristian Burlacu. **Noi n-am început jocul decît în min. 80..."**

„Atunci cînd piteștenii, și-au retras, în mod greșit, tunurile", după cum opinează dr. Viorica Lamba, fină cunoscătoare în fotbal.

În drum spre oraș, comentariile nu s-au învîrtit decît în jurul lui... Valentin Stănescu, cel care a cedat, cu atita culanță cele două puncte Progresului; el, care are atita stimă pentru Cluj !...

N. V.

PLOIEȘTI: UNDE E EFICACITATEA ATACULUI?

În cele 5 partide oficiale ale acestui sezon, Petrolul a înscris **3** goluri (unul din 11 m) și a primit 4. În meciul cu Rapid, mijlocașii au fost cei care au tras cele două (doar două !) șuturi la poartă. Majoritatea membrilor din conducerea clubului ploieștean, ca și mulți suporteri, sînt de părere că la ora actuală echipa e lipsită de înaintași capabili să creeze faze ofensive, periculoase, eficace. Dridea nu mai are zvîcnirea, hotărîtoare, Petruț pare ieșit din formă, iar Dincuță nu mai șutează precis și surprinzător ca altă dată. Așadar opinia locală este că antrenorii Petrolului trebuie să caute noi posibilități de revitalizare a atacului.

V. ALBU

IAȘI: „ASEMENEA JOCURI VOR ADUCE MAI MULȚI SPECTATORI"

George Pohrib — arhitect șef al județului: „Am asistat în sfîrșit, la un joc dinamic pe tot parcursul celor 90 de minute ! Așa trebuie să joace toate echipele noastre, pentru a avea rezultate bune și în întrecerile internaționale. Consider, totuși, că tactica aplicată de Dinamo în partea a doua a jocului (probabil pentru menținerea rezultatului de egalitate) a fost greșită, întrucît Dumitrache a rămas izolat, prin retragerea întregii echipe în apărare. Deși cu miză mare, jocul a fost corespunzător ca sportivitate, iar spectatorii au avut o largă contribuție la instaurarea unei atmosfere sănătoase."

★

Marcel Cuperman (fratele fotbalistului de la Politehnica): „De multă vreme, Iașul n-a văzut un meci de fotbal atît de interesant, plin de dinamism și — în multe momente — de bună factură tehnică. Dinamo este o echipă robustă, experimentată, greu de învins. Vreau să vă mai spun un lucru, care m-a bucurat și m-a supărat în aceeași măsură: cel mai bun om al dinamoviștilor, cel căruia ei le datorează rezultatul egal, a fost tot un ieșean: Mircea Constantinescu !"

D. DIACONESCU

CRAIOVA: „FORMIDABIL, GOLUL LUI STRÎMBEANU !"

Iancu Găvan — antrenor de fotbal, fost portar la Știința Craiova: „Golul lui Strîmbeanu a fost, într-adevăr, formidabil. Aș dori să mai văd asemenea goluri. Dacă și ceilalți atacanți craioveni ar șuta la poartă de la distanță (așa cum face și Oblemenco), golaverajul universitarilor ar fi permanent pozitiv și foarte... substanțial. Golurile lui Oblemenco au fost însă norocoase".

Ștefan GURGUI

SĂ REPRIMĂM HULIGANISMUL DE PE STADIOANE!

Publicul craiovean a făcut, din nou, duminică dovada fidelității sale pentru fotbal și pentru echipa preferată. Dar, în discordanță totală cu această calitate pe care i-o apreciem s-au situat unele fapte petrecute în timpul jocului.

Mai întîi, trebuie să spunem că ne-a mîhnit pînă la indignare scena în care cîțiva indivizi certați cu legile ospitalității, dar și cu regulile generale de conviețuire socială, s-au năpustit ca niște huligani notorii asupra grupului jucătorilor din formația de tineret—rezerve a Farului (aceștia, retrași într-un sector de peluză, „îndrăzniseră" să-și încurajeze sonor, cu cele 10—15 glasuri ale lor, coechipierii din teren) insultîndu-i, lovindu-i, smulgîndu-le obiectele aflate asupra lor, pînă ce au reușit să-i pună cu totul pe fugă.

Asistînd la acest spectacol degradant și revoltător, am înțeles că în mentalitatea unora dintre așa-zișii suporteri ai echipei locale a-ți manifesta într-un fel simpatia — pe stadionul din Craiova — față de formațiile oaspete înseamnă a comite un adevărat sacrilegiu. Oare tot așa sînt primiți și tratați susținătorii Universității Craiova cînd vin, de pildă, pe stadioanele bucureștene ? Cine, atunci, le dă dreptul unor specimene ca acelea ce s-au manifestat huliganic duminică după-amiază în peluza stadionului Central din Craiova, să-și impună cu pumnul ordinea care le place ?

Spre regretul nostru, aceasta n-a fost singura ieșire care a lezat duminică spiritul sportivității pe stadionul craiovean. La fel, sau poate chiar mai gravă ni s-a înfățișat și situația prin care s-a văzut nevoit să treacă arbitrul de linie George Dragomir. Fluierat și huiduit pe nedrept pentru semnalizările sale corecte și prompte (cu una sau două excepții, în care acesta, într-adevăr, a greșit) privind pozițiile de ofsaid ale înaintașilor craioveni, arbitrul Dragomir a fost lovit în cap la ieșirea de pe teren, în pauza meciului, cu o piatră aruncată din tribună. Lovitura primită destul de puternică, i-a deschis o plagă și i-a provocat comoție. Luni dimineață, în urma unui consult făcut de medicul specialist, arbitrului Dragomir i s-au recomandat cîteva zile de repaus total. Iată unde a dus actul nechibzuit al huliganului din tribună care putea avea un deznodămînt și mai trist. După cum s-a afirmat în pauza meciului, huliganul ar fi fost prins și reținut de miliție. Solicităm pe această cale să ni se comunice numele său, și așteptăm prompta lui pedepsire.

Relatînd aceste fapte, ce ni se par cu atît mai condamnabile în condițiile în care pe teren nu s-a petrecut nici un incident, echipele apărîndu-și în mod sportiv șansele, nu o facem nicidecum în intenția de a discredita întregul public sportiv din Craiova, de a arunca asupra lui actele comise de anumite elemente izolate, cum a fost cazul și duminică, deși partea sa de responsabilitate nu poate fi ignorată.

Repetarea, la intervale destul de scurte, a unor asemenea manifestări pe stadionul din Craiova nu poate să nu ne pună, însă, pe gînduri. Este, oare, atît de greu pentru marea majoritate a spectatorilor olteni, corecți și lucizi, să preîntîmpine actele de acest gen, să depisteze și să elimine dintre ei o dată pentru totdeauna, pe indivizii certați cu ordinea și spiritul de sportivitate ?

Este, oare, nevoie ca terenul din Craiova să fie suspendat pe mai multe etape, cu tot cortegiul de consecințe neplăcute și ireparabile ce rezultă de aici pentru echipa și clubul universitar local (deplasări în lanț, pierderi considerabile la încasări, cheltuieli suplimentare ?

Fapte reprobabile s-au petrecut, după cum ni s-a relatat, și în timpul partidei de la Brașov, unde huligani de aceeași speță cu cei din Craiova, au dat foc (la scorul de 3—0 pentru echipa oaspete) unui steag al clubului Steagul roșu și au aruncat cu o sticlă în teren.

Această recrudescență a fenomenului antisocial pe terenurile de fotbal trebuie cît mai drastic reprimată. De aceea, credem că federația, prin comisia ei de competiții și disciplină, nu va întîrzia să ia măsurile care se impun.

Constantin FIRANESCU

Constantinescu a făcut la Iași, împotriva fostei sale echipe, un meci excelent. Iată-l respingînd un balon, în luptă directă cu Simionaș. Se mai văd Nunweiller III (cel mai bun de pe teren) și Sălceanu.

Foto: N. ROTARU — Iași

CALITATEA JOCULUI ÎN DEPLASARE

(Urmare din pag. 1)

la sută — la Rotterdam. Subliniat, impus atenției și stimei tuturor, rezultatul pozitiv obținut în deplasare înseamnă — adeseori, pe lîngă performanță — și valoare. Un 6—3 de pildă, realizat de marea echipă a Ungariei în „templul fotbalului", pe Wembley, în compania Angliei, a însemnat — la vremea respectivă — o diplomă cu blazon. Toată lumea a înțeles în ziua acelei partide memorabile că „11"-le lui Hidegkuti, Puskas, Boszik, Grosics, Kocis et. comp. este o mare forță în fotbalul mondial.

Fără pretenția de a echivala proporțiile, separate de o scară pe care nici o conexiune nu o poate eluda, vom susține că **în orice fotbal, în orice campionat, valoarea se afirmă, se impune, mai ales în jocurile din deplasare.** Acasă, cîștigă și echipele modeste, aliind unui mare elan puterea de dinamizare a publicului și nu rareori contribuția nefericită a unor arbitri subiectivi. În deplasare însă — pentru a învinge cele trei (sau primele două) forțe mai sus-citate — cîștigă (de obicei) cel care este mai puternic. Subscriind acestei teze, ne vedem, totuși, de multe ori în fața unor rezultate în care, mai puternice fiind, echipele oaspete pierd net, ca urmare a concepției greșite cu care tratează partidele. **Speranțele punctelor smulse prin apărări supraaglomerate, intransigente** (...totul pentru apărare), **conjugate** („dacă avem noroc") **cu vreun contraatac fericit, grevează gîndirea multora dintre antrenorii noștri care, pentru a risca (zic ei) mai puțin, pierd adeseori totul.** Cu sentimentul că repetăm un adevăr foarte des... repetat, vom spune că pe terenuri străine se validează concepția ofensivă pe care o... arborează marea majoritate a antrenorilor la ședințe și consfătuiri („acasă oricine atacă, te duce publicul").

Sigur, acestor rînduri li se poate reproșa caracterul de... marginalii — „e ușor să faci teorii cînd nu te amenință, să zicem, desfacerea contractului de antrenor" —, dar noi vom [illegible] că rezultatele nu pot veni fără asumarea, deliberată, a unor riscuri, cu atît mai mult cu cît, spre deosebire de șah, unde jucînd la remiză ai mari șanse s-o realizezi, în fotbal — jucînd pentru un meci egal, ai cele mai mari șanse (verificate) să-l pierzi.

Pornind de la senzaționala victorie a Progresului la Brașov și continuînd cu egalul dinamoviștilor la Iași și cu victoria Rapidului (în etapa precedentă) la Petroșani (acolo unde, de fapt, echipa giuleșteană a făcut marele pas în urmărirea liderului), ajungem la răspunsul-formulă a întrebărilor pe care le citam la începutul acestui comentariu. **Vor cîștiga — și vor scăpa de retrogradare — echipele care, sporindu-și valoarea cu o concepție realistă (da, realistă: jocul la apărare dovedindu-și, repetat, ineficiența !), vor evolua în deplasare la nivelul potențelor reale, nediminuate de precauții exagerate, artificiale.**

Încheiem aceste rînduri cu o „punte" spre duminica viitoare, care, mai ales prin jocul rezultatelor etapei a XVIII-a, prezintă capete de afiș de mare atracție, care stîrnesc — de pe acum — mari emoții la ambii poli ai clasamentului; gîndiți-vă la partidele Dinamo—Progresul, Rapid—Steaua sau „U" Cluj—Politehnica Iași...

La MUSTAȚĂ...

Desen de Neagu RĂDULESCU

UN NOU TEST AL „OLIMPICILOR"

Mîine, la Galați, selecționata olimpică a României, aflată în pregătire pentru dubla întîlnire cu echipa Albaniei în cadrul preliminariilor J.O. de la München, va efectua un nou test în compania echipei bulgare Spartak Pleven.

T. M. București — A.E.K. Stockholm 2—3 (2—1)

Echipa de fotbal A.E.K. Stockholm, care activează în prima ligă a campionatului suedez, a jucat duminică cu T.M.B. (divizia C), victoria revenind oaspeților cu 3—2 (1—2)

40 DE STELE — RECORD ABSOLUT!

Cea de a treia etapă a returului a însemnat „o zi de aur" pentru arbitrii de divizia A. Corpul de arbitri a realizat o performanță, poate, fără precedent în activitatea lui atît de dificilă și mereu supusă focului criticii, cucerind toate cele 40 de stele care puteau fi atribuite în cele 8 partide.

Toți arbitrii au primit calificativul maxim: 5 stele ! Și să nu uităm că unele partide n-au fost ușor de condus, din categoria acestora făcînd parte meciurile Rapid — Petrolul, Steagul roșu — Progresul, Politehnica Iași — Dinamo, U.T.A. — Universitatea Cluj, pentru a ne referi numai la meciurile cele mai „tari".

Ne bucură acest succes al „cavalerilor fluierului". Continuînd pe această linie, ei vor contribui la buna desfășurare a campionatului, la progresul fotbalului nostru. La care se adaugă satisfacția personală, imediată, de loc de neglijat. **(B).**

ARBITRII MECIURILOR ETAPEI A XIX-a A DIVIZIEI A

„U" Cluj — Politehnica: EM. VLAICULESCU, ajutat la linie de I. Chiriță și M. Moraru (toți din Ploiești);

Dinamo — Progresul: C. GHEMIGEAN, ajutat de R. Stîncan și S. Lazăr (toți din București);

C.F.R. Timișoara — Steagul roșu: A. BENTU, ajutat de G. Micloș și V. Toma (toți din București);

Farul — C.F.R. Cluj: N. PETRICEANU, ajutat de I. Hrisafi și I. Gheorghiță (toți din București);

F.C. Argeș — Sport Club Bacău: V. TOPAN, ajutat de G. Vereș și T. Gaboș (toți din Cluj);

Rapid — Steaua: A. PÎRVU, ajutat de I. Dancu și M. Popescu (toți din București);

Petrolul — U.T.A.: C. NIȚESCU (Sibiu), ajutat de V. Cioc (Mediaș) și T. Andrei (Sibiu);

Jiul — Univ. Craiova: C. PETREA, ajutat de C. Manușaride și M. Bică (toți din București).

Azi, pe Stadionul Giulești

MANȘA A DOUA A SEMIFINALEI CAMPIONATULUI INTERNAȚIONAL FEROVIAR: ROMÂNIA—FRANȚA

Stadionul Giulești va găzdui azi după-amiază un nou meci internațional — returul semifinalei campionatului internațional feroviar de fotbal între selecționata țării noastre și a Franței. După cum se știe, turul semifinalei, disputat în toamnă în Franța, s-a terminat cu scorul de 1—1. Regulamentul competiției prevede ca în caz de egalitate după 90 de minute, jocul va fi prelungit cu două reprize a cîte 15 minute.

Selecționata feroviară a Franței a sosit luni dimineață în Capitală și antrenorii au stabilit pentru componenții echipei un program de relaxare.

În meciul de azi, în care va juca de fapt echipa Rapid București, antrenorii Bărbulescu și Cristescu vor folosi formația ce a evoluat sîmbătă în compania Petrolului.

Întîlnirea va începe la ora 16.15.

Între Sofia și București, un dram de speranță...

Nereușită, și la cea de a doua încercare: pierzînd ambele puncte puse în jocul disputat duminică la Sofia, juniorii noștri își văd și mai mult micșorate șansele de calificare în turneul final. Dar, cît de aproape au fost ei de un rezultat favorabil !

Dacă marca Aelenei...

Într-adevăr, în prima parte a meciului, evoluția elevilor lui Ardeleanu și Zavoda a însemnat o plăcută surpriză pentru noi care-i urmărisem și în prima „manșă" la Cîmpina. Au ieșit la joc din primul minut, s-au demarcat imediat după efectuarea pasei, asigurînd, astfel, o bună circulație a mingii la mijlocul terenului, în așa zisa zonă de elaborare.

Cine putea să prevadă că în intervalul celor 60 de secunde ale nememorabilului minut 21 — în care am văzut două bare, un penalty și un gol — se va scrie întreaga istorie a partidei ? Barele și penalty-ul, consumate în suită la poarta lui Stoianov, fuseseră „trăite" à la longe, golul căzuse, în schimb, fulgerător, încheind la modul cel mai nefericit cu putință pentru juniorii români acel minut 21.

Relata, a doua zi, Aelenei, încă „marcat" de nereușită: **„rămăsese ca deschiderea scorului să depindă de mine. Trei inși, Sandu Mircea, eu și Donose, o ratasem cu puține clipe înainte. M-am îndreptat cu teamă spre minge și... restul îl știți. Cînd Stoianov a respins, am simțit că pică cerul pe mine. Ca, apoi, să vină și golul".** Sare pe rană...

Cînd echipa își pierde răbdarea

Dezmorțindu-le pe gazde, golul lui Pritargov, i-a descumpănit vizibil pe ai noștri. ÎN APĂRARE, supuse, de astă dată, unor atacuri mai susținute și mai lucide, soluțiile alese de Dobrău, Smarandache și ceilalți au purtat amprenta nervozității (acum și aportul coechipierilor din celelalte linii a scăzut simțitor), iar ÎN SITUAȚIA DE ATAC aproape întreaga echipă își pierduse răbdarea: Costaș trecuse la degajări cu piciorul, la angajament fizic, Dobrău prefera și el pasa lungă, pe longitudinală, căutîndu-l fără sorți de izbîndă pe mijlocașul-aripă Donose, care nu-și prea găsea zona. Ignorată fiind faza de construcție a jocului, echipa s-a rupt, cum se spune, în două, trio-ului din față (Sandu Mircea. Aelenei, Cojocaru) rămînîndu-i să încerce străpungeri în inferioritate numerică, mai simplu de contracarat de apărarea gazdelor, prevăzută, în orice moment, cu acel jucător „il libero" pentru siguranță sporită.

Teoretic da, practic...

Calculînd șansele de calificare care le-au mai rămas băieților lui — după un semi-eșec (0—0, acasă, cu Turcia) și o înfrîngere (0—1, în deplasare, cu Bulgaria), antrenorul C. Ardeleanu ne spunea: **„teoretic, analizînd lucrurile, mai putem să ajungem în turneul final. Cu patru puncte culese din cele două jocuri pe care le mai avem de disputat (la 4 aprilie, acasă, cu Bulgaria, și la 11 aprilie, la Bolu, cu Turcia) putem totaliza 5 puncte. Rămîne ca juniorii bulgari (n.n. actualmente cu 4 puncte din 2 partide) să piardă ambele meciuri sau să mai obțină maximum un punct, cu Turcia, la Eskisehir. Și atunci intră în calcule și golaverajul".**

Asta... teoretic. **„Practic, însă, ce posibilități mai avem ?"** — l-am iscodit pe Constantin Ardeleanu. **„Balonul rămîne rotund. Ați văzut, ieri, la Sofia. Dacă în acel moment de avînt al echipei, Aelenei transforma lovitura de pedeapsă ar fi fost greu să mai pierdem. Oricum, nu ne predăm de pe acum. Vrem să ne disputăm șansa pînă la capăt. Duminică vom beneficia sigur de aportul lui Sandu Gabriel și Mateescu, îi voi aduce și pe Dăniliă și poate și pe Năstase. Ne lipsește tare mult omul de gol"**, a încheiat, îngîndurat, antrenorul juniorilor noștri.

G. NICOLAESCU

FOTBAL C

REGRUPĂRI ÎN FRUNTEA CLASAMENTELOR

SERIA I

Rarăul Cîmpulung — Chimia Suceava 1—1 (1—0); Minerul Comănești — Petrolul Moinești 4—0 (2—0); Cimentul Bicaz — Letea Bacău 3—0 (neprezentare); Penicilina Iași — Fulgerul Dorohoi 2—1 (1—0); Minerul Gura Humorului — I.T.A. Pașcani 5—1 (2—1); Foresta Fălticeni — Textila Botoșani 1—0 (0—0); Textila Buhuși — Victoria Roman 1—1 (0—0); Minobradul Vatra Dornei — Nicolina Iași 5—0 (1—0);

(Corespondenți: S. Ghimpe, I. Vieru, O. Bolohan, D. Crăciun, V. Diaconescu, A. Rotaru și I. Bîrzan).

1. CHIMIA	19	10	4	5	33—13	24
2. Minerul	19	10	4	5	32—16	24
3. Victoria	19	10	4	5	32—19	24
4. Cimentul	19	10	2	7	34—27	22
5. Nicolina	19	8	5	6	29—22	21
6. Petrolul	19	10	1	8	25—22	21
7. Foresta	19	9	3	7	26—23	21
8. Minobradul	19	9	2	8	32—29	20
9. Minerul G.H.	19	7	5	7	30—23	19
10. Textila Bt.	19	7	4	8	22—22	18
11. ITA Pașcani	19	8	2	9	24—37	18
12. Rarăul	19	7	3	9	20—21	17
13. Textila Bh.	19	7	2	10	19—32	16
14. Penicilina	19	5	4	10	14—31	14
15. Letea	19	5	3	11	21—36	13
16. Fulgerul	19	5	2	12	25—50	12

ETAPA VIITOARE (4 aprilie): I.T.A. Pașcani — Foresta, Letea — Victoria, Fulgerul — Rarăul, Nicolina — Minerul G.H., Petrolul — Penicilina, Textila Bh. — Minobradul, Chimia — Minerul C., Textila Bt. — Cimentul.

SERIA a II-a

Metalurgistul Brăila — A.S.M. Tecuci 1—0 (1—0); Automobilul Focșani — Petrolistul Boldești 2—1 (2—0); Metalul Buzău — Unirea Tricolor Brăila 2—0 (1—0); S.U.T. Galați — Dacia Galați 1—0 (1—0); Ancora Galați — Trotușul Or. Gh. Gheorghiu-Dej 1—0 (1—0); Voința București — Șoimii Buzău 1—0 (0—0); Rulmentul Bîrlad — Petrolul Berca 1—0 (0—0); Metalul Plopeni — Olimpia Rm. Sărat 2—0 (2—0);

(Corespondenți: Tr. Enache, A. Sîrbu, M. Dumitru, S. Telemac, V. Ștefănescu, C. Vișan, E. Solomon și Fl. Albu).

CLASAMENT

1. METALUL P	19	14	3	2	33—13	31
2. Șoimii	19	11	2	6	31—15	24
3. Olimpia	19	11	2	6	27—26	24
4. Rulmentul	19	6	9	4	19—19	21
5. Automobilul	19	10	0	9	23—29	20
6. Dacia	19	6	7	6	19—20	19
7. Trotușul	19	8	3	8	28—30	19
8. Unirea Tricolor	19	7	5	7	20—27	19
9. Petrolistul	19	7	4	8	35—24	18
10. SUT Galați	19	6	6	7	19—13	18
11. ASM Tecuci	19	4	9	6	22—28	17
12. Voința	19	4	8	7	17—19	16
13. Metalul B.	19	5	5	9	23—21	15
14. Ancora	19	6	3	10	18—30	15
15. Petrolul	19	4	6	9	17—25	14
16. Metalurgistul	19	5	4	10	22—34	14

ETAPA VIITOARE: Petrolistul — Șoimii, Rulmentul — Metalurgistul, Metalul P. — S.U.T. Galați, Voința — Ancora, Metalul B. — Olimpia, Dacia — A.S.M. Tecuci, Unirea Tricolor — Automobilul, Trotușul — Petrolul.

SERIA a III-a

Flacăra roșie București — Tehnometal București 2—0 (1—0); Cimentul Medgidia — Marina Mangalia 2—0 (2—0); Laromet București — Electronica București 0—1 (0—0); Celuloza Călărași — Unirea București 4—2 (3—0); Azotul Slobozia — Prahova Ploiești 1—0 (0—0); Delta Tulcea — I.M.U. Medgidia 3—0 (0—0); Electrica Constanța — Dunărea Tulcea 0—0; Olimpia Giurgiu — Victoria Florești 0—1 (0—0);

(Corespondenți: C. Toader, I. Turșie, R. Avram, P. Burcin, N. Teodorescu, I. Matei, C. Negrea și M. Stan).

CLASAMENT

1. DELTA	19	14	1	4	36—8	29
2. Electronica	18	12	1	5	27—11	25
3. Flacăra r.	19	11	3	5	26—14	25
4. Prahova	19	9	5	5	26—14	23
5. I.M.U.M.	18	8	5	5	29—18	21
6. Celuloza	19	8	4	7	23—20	20
7. Electrica	19	8	3	8	23—23	19
8. Azotul	19	8	3	8	20—36	19
9. Victoria	19	5	8	6	19—24	18
10. Tehnometal	19	5	7	7	18—24	17
11. Cimentul	19	6	4	9	20—29	16
12. Olimpia	19	6	4	9	20—28	16
13. Dunărea	19	5	6	8	16—28	16
14. Laromet	19	6	3	10	17—20	15
15. Unirea	19	7	1	11	25—32	15
16. Marina	19	3	2	14	10—35	8

ETAPA VIITOARE: Victoria — Cimentul, Delta — Electrica, I.M.U.M. — Dunărea, Marina — Laromet, Electronica — Celuloza, Prahova — Olimpia, Unirea — Flacăra roșie, Tehnometal — Azotul.

SERIA a IV-a

Petrolul Tîrgoviște — F.C. Caracal 2—1 (1—1); I.R.A. Cîmpina — Lotrul Brezoi 1—1 (0—1) s-a jucat la Ploiești; Mașini unelte București — T.M. București 2—1 (1—1); Petrolul Videle — Comerțul Alexandria 2—3 (2—1) s-a jucat la Tr. Măgurele; Sirena București — Autobuzul București 2—1 (0—0); Unirea Drăgășani — Gloria Slatina 1—0 (0—0); Chimia Tr. Măgurele — Progresul Corabia 1—0 (1—0); Dacia Pitești — Chimia Rm. Vîlcea 0—1 (0—1).

(Corespondenți: D. Daniel, D. Denghel, G. Octavian, I. Udrescu, M. Avanu, G. Dumitru, D. Gruia și C. Vîrjoghie).

CLASAMENT

1. CHIMIA RM. V.	19	12	2	5	28—14	26
2. F.C. Caracal	19	11	4	4	27—18	26
3. TM Buc.	19	10	3	6	34—22	23
4. Petrolul T.	19	8	6	5	23—25	22
5. Chim. Tr. M.	19	8	5	6	18—18	21
6. Comerțul	19	8	4	7	24—19	20
7. Mașini unelte	19	9	2	8	31—31	20
8. IRA Cîmpina	19	7	5	7	22—20	19
9. Autobuzul	19	7	4	8	30—22	18
10. Sirena	19	6	6	7	23—27	18
11. Petrolul V.	19	7	3	9	28—23	17
12. Gloria	19	6	5	8	19—17	17
13. Lotrul	19	6	4	9	22—31	16
14. Dacia	19	5	6	8	20—30	16
15. Progresul	19	5	4	10	16—29	14
16. Unirea	19	4	3	12	11—30	11

ETAPA VIITOARE: I.R.A. Cîmpina — Mașini unelte, Gloria — Petrolul, Progresul — Comerțul, Chimia Rm. Vîlcea — Lotrul, Dacia — T.M. București, Autobuzul — Chimia Tr. M., F.C. Caracal — Petrolul, Sirena — Unirea.

SERIA a V-a

Minerul Motru — Dunărea Calafat 1—0 (1—0); Minerul Bocșa — Electromotor Timișoara 3—0 (1—0); Pandurii Tg. Jiu — Știința Petroșani 2—2 (0—1); Furnirul Deta — Metalul Topleț 1—0 (0—0); Minerul Lupeni — C.F.R. Caransebeș 2—1 (0—1) (s-a jucat la Aninoasa); M.E.V.A. Tr. Severin — Vulturii textila Lugoj 1—1 (1—0); Steagul roșu Plenița — Metalul Tr. Severin 2—0 (1—0); Victoria Caransebeș — Minerul Moldova Nouă 3—0 (2—0).

(Corespondenți: V. Crăciun, T. Isac, N. Chivulescu, N. Sorinca, M. Focșan, I. Julea și M. Mutașcu).

CLASAMENT

1. VULTURII	19	10	3	6	44—18	23
2. Știința	19	9	5	5	23—11	23
3—4. CFR Caransebeș	19	11	1	7	30—28	23
3—4. Minerul L.	19	11	1	7	26—18	23
5. Minerul M.N.	19	10	1	8	21—22	21
6. Pandurii	19	6	8	5	22—15	20
7. Minerul M.	19	7	6	6	15—21	20
8. Met. Tr. S.	19	7	5	7	32—25	19
9. Dunărea	19	8	3	8	23—26	19
10. Furnirul	19	8	2	9	27—26	18
11. Steagul	19	7	4	8	19—24	18
12. Electromotor	19	7	4	8	19—27	18
13. Metalul T.	19	8	1	10	23—33	17
14. MEVA Tr. S.	19	5	5	9	21—36	15
15. Minerul B.	19	6	2	11	16—32	14
16. Victoria	19	4	5	10	22—32	13

ETAPA VIITOARE: Știința — Steagul, Minerul M.N. — Pandurii, Vulturii — Metalul Tr. S., Minerul B. — Minerul M., M.E.V.A. Tr. Severin — Victoria, Furnirul — Minerul L., C.F.R. Caransebeș — Metalul T., Electromotor — Dunărea.

SERIA a VI-a

Mureșul Deva — A.S.A. Sibiu 1—0 (0—0); Metalul Aiud — Minerul Ghelar 2—0 (1—0); Minerul Teliuc — Chimica Tîrnăveni 1—0 (1—0); Aurul Brad — Minaur Zlatna 1—0 (0—0); Independența Sibiu — Arieșul Cîmpia Turzii 5—0 (3—0); C.F.R. Simeria — Unirea Alba Iulia 1—0 (0—0); Industria sîrmei Cîmpia Turzii — Soda Ocna Mureș 3—0 (1—0); Victoria Călan — Metalul Copșa Mică 1—0 (1—0).

(Corespondenți: I. Simion, I. Somogyi, I. Vladislav, M. Susan, I. Ion, M. Munteanu, L. Donciu și A. Günther).

CLASAMENT

1. MUREȘUL	19	11	4	4	21—13	26
2. Chimica	19	11	3	5	37—19	25
3. Independența	19	11	2	6	34—23	24
4. Victoria	19	11	0	8	24—19	22
5. Metalul A.	19	8	4	7	40—25	20
6. Soda	19	8	4	7	30—31	20
7. Ind. sîrmei	19	8	3	8	25—19	19
8. Minaur	19	9	1	9	26—25	19
9. ASA Sibiu	19	7	4	8	16—15	18
10. Minerul G.	19	8	1	10	21—25	17
11. Aurul	19	8	1	10	19—30	17
12. CFR Simeria	19	6	4	9	22—24	16
13. Minerul T.	19	7	2	10	22—25	16
14. Unirea	19	6	4	9	17—26	16
15. Arieșul	19	5	5	9	12—28	15
16. Met. C. M.	19	6	2	11	20—33	14

ETAPA VIITOARE: Metalul C.M. — Chimica, Aurul — Mureșul, Arieșul — A.S.A. Sibiu, Soda — Minerul T., Independența — C.F.R. Simeria, Unirea — Metalul A., Victoria — Ind. sîrmei, Minaur — Minerul G.

SERIA a VII-a

Recolta Salonta — Dermata Cluj 2—0 (2—0); Arieșul Turda — Chimistul Baia Mare 2—1 (2—1); Minerul Baia Sprie — C.I.L. Gherla 2—0 (1—0); Unirea Zalău — Bradul Vișeu 4—0 (2—0); Progresul Năsăud — Someșul Beclean 5—0 (1—0); Gloria Baia Mare — Constructorul Baia Mare 1—0 (0—0); Victoria Carei — C.I.L. Sighetul Marmației 1—0 (0—0); Someșul Satu Mare — Unirea Dej 0—0.

(Corespondenți: Gh. Cotrău, P. Lazăr, Al. Domuța, M. Bonțoiu, D. Nistor, V. Săsăranu, Tr. Silaghi și Z. Kovacs).

CLASAMENT

1. CIL GHERLA	19	12	1	6	35—17	25
2. Arieșul	19	10	5	4	38—22	25
3. Unirea D.	19	10	3	6	36—20	23
4. Unirea Z.	19	9	5	5	26—17	23
5. Dermata	19	9	4	6	27—15	22
6. Victoria	19	9	4	6	21—15	22
7. CIL Sighet	19	8	4	7	18—19	20
8. Recolta	19	8	4	7	23—32	20
9. Someșul S.M.	19	8	3	8	25—24	19
10. Minerul	19	9	1	9	26—27	19
11. Progresul	19	8	3	8	25—26	19
12. Gloria	19	7	4	8	25—28	18
13. Bradul	19	5	5	9	19—29	15
14. Constructorul	19	6	1	12	22—30	13
15. Chimistul	19	4	4	11	21—25	12
16. Someșul B.	19	3	3	13	20—61	9

ETAPA VIITOARE: Chimistul — Victoria, Unirea — Minerul, C.I.L. Sighet — Bradul, Gloria — Progresul, Dermata — Unirea Z., Recolta — Someșul S.M., C.I.L. Gherla — Constructorul, Someșul B. — Arieșul.

SERIA a VIII-a

Caraimanul Bușteni — Viitorul Gheorgheni 1—0 (1—0); Oltul Sf. Gheorghe — Carpați Sinaia 2—1 (0—0); Forestierul Tg. Secuiesc — Unirea Cristuru Secuiesc 1—0 (0—0); C.F.R. Sighișoara — Minerul Bălan 0—0; Torpedo Zărnești — Vitrometan Mediaș 1—0 (1—0); Chimia Făgăraș — Tractorul Brașov 1—0 (1—0); Carpați Brașov — Chimia Or. Victoria 2—0 (2—0); Lemnarul Odorheiul Secuiesc — Colorom Codlea 1—0 (1—0).

(Corespondenți: V. Zbarcea, Gh. Briotă, L. Bucs, I. Turjan, C. Chiriac, B. Stoiciu, V. Secăreanu și A. Pialoga).

CLASAMENT

1. CHIMIA F.	19	16	1	1	53—12	34
2. Oltul	19	15	1	3	36—14	31
3. Lemnarul	19	9	5	5	37—26	23
4. Carpați S.	19	10	2	7	43—25	22
5. Caraimanul	19	10	2	7	29—27	22
6. Tractorul	19	8	5	6	41—19	21
7. CFR Sighișoara	19	8	5	6	28—23	21
8. Viitorul	19	9	2	8	19—25	20
9. Minerul	19	8	1	10	21—41	17
10. Torpedo	19	7	3	9	17—40	17
11. Colorom	19	7	1	11	24—38	15
12. Carpați B.	19	6	2	11	34—29	14
13. Forestierul	19	7	0	12	25—37	14
14. Chimia V.	19	3	6	10	23—32	12
15. Unirea	19	4	3	12	22—52	11
16. Vitrometan	19	5	0	14	22—34	10

ETAPA VIITOARE: Lemnarul — Chimia V., Minerul — Caraimanul, C.F.R. Sighișoara — Torpedo, Colorom — Oltul, Unirea — Chimia F., Vitrometan — Forestierul, Viitorul — Carpați S., Tractorul — Carpați B.

CREȘTE NUMĂRUL CÎȘTIGĂTORILOR LA PRONOEXPRES

Săptămînă de săptămînă, crește numărul celor care obțin cîștiguri în valoare de cîte 100.000 lei la sistemele LOTO-PRONOSPORT.

Dintre cei 22 de cîștigători de 100.000 lei înregistrați pînă acum, 12 au obținut valoarea maximă la Pronoexpres.

Doi dintre ultimii cîștigători de cîte 100.000 lei sînt: Iosif Holdean din București și Iuliu Vita din Zărnești județul Brașov. De menționat că aceste frumoase performanțe au fost obținute pe bilete fracționate jucate în cote de numai 10%. Încă un deosebit succes al acestei forme de participare, care își arată din plin roadele.

Tragerea Pronoexpres de mîine oferă posibilitatea obținerii a noi premii mari în bani sau autoturisme la alegere.

Rețineți ! Astăzi ULTIMA ZI pentru procurarea biletelor.

● Tragerea Pronoexpres de miercuri 31 martie 1971, va fi televizată direct din studioul de Televiziune cu începere de la ora 19,10. Ea va fi transmisă și prin radio pe programul I în jurul orei 19,20.

CÎȘTIGURILE CONCURSULUI PRONOEXPRES NR. 12 DIN 24 MARTIE 1971

Extragerea I: Categ. a 2-a: 2 variante 50% a 41 047 lei și 2 variante 10% a 8 209 lei; a 3-a: 4,15 a 23 733 lei; a 4-a: 36,60 a 2 692 lei; a 5-a: 115,95 a 850 lei; a 6-a: 4 574,55 a 40 lei.

Report categ. I: 1 152 237 lei.

Extragerea a II-a: Categ. A: 1 variantă 10% a 100 000 lei; B: 11,85 a 9 370 lei; C: 47,35 a 2 345 lei; D: 2 629,85 a 60 lei; E: 115,65 a 200 lei; F: 2 695,15 a 40 lei.

Report categ. A: 552 310 lei.

Cîștigul de 100 000 lei a fost obținut de participantul STĂNOIU NICOLAE din Cîmpulung Argeș.

Rubrică redactată de Loto-Pronosport.

sportul în lume

SPORTIVII AUSTRIEI CONTINUĂ VECHI TRADIȚII

Aprecieri deosebite acordate activității sportive de președintele FRANZ JONAS

Iubitorii de sport din Austria au evidente motive de satisfacție, în acest început de an competițional. Într-adevăr, o filă glorioasă a fost înscrisă de această tînără sportivă din Salzburg, despre care vorbește întreaga lume a schiului — Anne Marie Proell. La 18 ani abia împliniți, ea cucerește mult rivnita Cupă Mondială după 11 mari concursuri internaționale.

Schiul este, desigur, unul din sporturile cu mare audiență în această țară. De numele unor campioni celebri ca **Toni Sailer, Egon Zimmermann** sau **Karl Schranz** s-au legat ani de-a rîndul succesele austriece în marile competiții ale zăpezii. Acum este rîndul eșalonului feminin, prin această surprinzătoare Anne Marie Proell, să mențină nealterat prestigiul școlii de schi din Kitzbuhel și Salzburg.

Afirmări tot mai pregnante le are și atletismul, prin asemenea autentice vedete ca **Maria Sykora** (2 : 01,9 pe 800 m) și **Ilona Gusenbauer**, deținătoarea recordului mondial de sală la săritura în înălțime (1,88 m).

Austria reînnoiește azi și vechile victorii obținute în patinajul artistic de un **Karl Schäffer** sau **Emmerich Danzer.** Noua campioană mondială este, după cum se știe, blonda vieneză **Beatrix Schuba,** care dacă nu excelează în proba de figuri libere, este în schimb o maestră inegalabilă în desenul pe gheață, migăloasele figuri impuse.

Sportul ocupă un loc deosebit în cronica Austriei de azi, continuînd vechile tradiții foarte apreciate. Este semnificativă în acest sens declarația făcută de președintele Republicii Austria, domnul **Franz Jonas,** într-un interviu acordat recent unui ziarist român :

„Nu pot să-mi închipui viața modernă fără sport, care, atît pentru întreținerea sănătății cît și pentru viața socială a devenit, neîndoios și de necontestat, un factor dintre cei mai activi.

Desfășurarea activităților sportive trebuie să înceapă în școală, evident, pentru că însuflețește și obișnuiește tineretul, încă de timpuriu, să gîndească sănătos, să practice exercițiul mișcării și, totodată, să se supună autodisciplinei".

Președintele Franz Jonas atribuie de asemenea o mare valoare sportului de masă, cu vechi tradiții în Austria : **„În afara sportului de performanță, competitiv, apreciez că sportul de masă se cuvine scos din încorsetarea unei stricte specializări, a unei riguroase definiri. Personal am practicat numeroase sporturi, tocmai pentru a evita exclusivismul. Și acum culeg roadele practicării sporturilor în tinerețe : sănătate deplină, vigoare, spirit de rezistență morală și hotărîre în orice acțiune".** Acordînd o înaltă apreciere rolului educativ al sportului, președintele Austriei a relevat ziaristului român : **„Este necesar ca sportul să conducă la acele înfăptuiri constructive, la respectul partenerului și în același timp la respectul adversarului, aducînd și în acest fel o prețioasă contribuție în munca de educare a tineretului sportiv".**

Cuvinte care exprimă importanța deosebită ce continuă să fie acordată acestor activități recreative într-o țară în care sportul are vechi și bogate tradiții.

Excelenta schioară austriacă Anne Marie Proell, în plină cursă

PE AGENDA CICLISMULUI

La 1 aprilie se va da startul în competiția ciclistă internațională pentru amatori „Turul Marocului". La această competiție și-au anunțat participarea rutieri din Belgia, Franța, Elveția, Italia, Spania, Algeria, Polonia, R.D. Germană, Iugoslavia și alte țări.

★

Un lot de unsprezece cicliști au fost selecționați în echipa Cehoslovaciei care se pregătește pentru cea de-a 24-a ediție a tradiționalei întreceri „Cursa Păcii" ce se va desfășura anul acesta între 6 și 21 mai pe ruta Varșovia — Berlin — Praga. Din lot fac parte Alois Holik, Jiri Mainus, Pavel Konecny, Petr Matousek, Jiri Zelenka, Dusan Zeman, Jiri Viczek, Karel Vavra, Rudolf Labus, Peter Hladik, Vlastimil Moravec. Rutierii cehoslovaci se vor pregăti în Italia pînă la 25 aprilie, după care antrenorul K. Gatiapki va alege cei șapte sportivi ce vor lua startul în „Cursa Păcii".

★

A 27-a ediție a „Turului ciclist al Iugoslaviei" va începe la 27 iunie. Startul se va da din orașul Sarajevo, iar sosirea în ultima etapă va avea loc la 4 iulie, la Belgrad. La competiție au fost invitați rutieri din mai multe țări, printre care Franța, Olanda, Polonia, Bulgaria, Italia.

★

Tradiționala competiție ciclistă „Turul Spaniei", rezervată profesioniștilor, se va desfășura anul acesta între 29 aprilie și 16 mai și va măsura 3 119 km împărțiți în 17 etape. Startul se va da de la Almeria printr-o etapă prolog în lungime de 5 km. Cea mai lungă, etapă, Manresa — Jaca, măsoară 246 km. Turul se va încheia la Madrid.

Trimisul nostru special la C.M. de tenis de masă de la Nagoya, transmite :

MARI SURPRIZE ÎN ZIUA A DOUA A ÎNTRECERILOR PE ECHIPE

● *Echipa feminină a României susține astăzi întîlnirile cu R. F. a Germaniei și Ungaria*

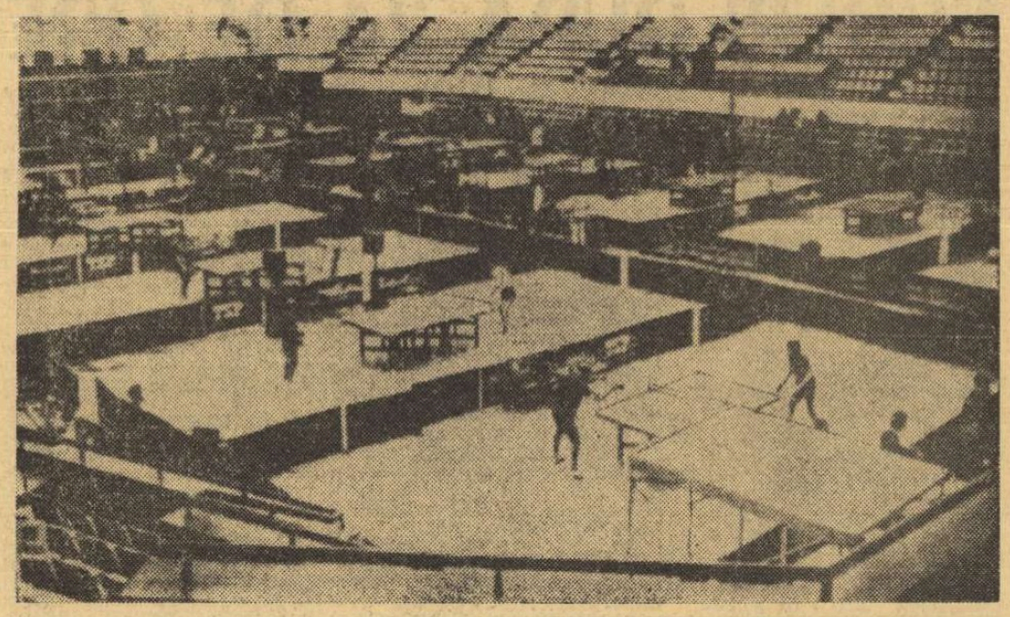

Aspect din sala unde se dispută campionatele mondiale.

NAGOYA, 29 (prin telefon). După un debut liniștit, cea de-a 31-a ediție a campionatelor mondiale de tenis de masă a fost punctată — în ziua a doua a întrecerilor — de numeroase surprize. La sfîrșitul partidelor de pe cele 16 mese din Hala Aichi, multe dintre rezultatele de luni au produs senzație. În primul rînd faptul că actuala campioană a lumii la fete, echipa Uniunii Sovietice, a fost întrecută de Anglia, apoi victoria în extremis a jucătoarelor japoneze asupra celor din Coreea de Sud și, în sfîrșit, netul succes al suedezilor în partida cu sportivii din R.P.D. Coreeană. Și alte rezultate, pe care le veți citi la sfîrșitul corespondenței, sînt, de asemenea, surprinzătoare.

După ce a întrecut formația Cambodgiei cu 3—0, echipa țării noastre a jucat luni seara cu Coreea de Sud. Maria Alexandru și Eleonora Mihalca au pierdut cu 1—3 un meci pe care-l puteau cîștiga cu 3—0. Partida a fost tot timpul de un perfect echilibru. Jucătoarele românce au condus în fiecare set, dar în majoritatea finalurilor au ratat ocazia de a cîștiga. După ce Maria Alexandru a învins-o cu 2—0 pe Cioi Iung Suk (la 10 și la 13), Eleonora Mihalca a susținut partida cu Lee Ailesa. În primul set, jucătoarea noastră a condus cu 8—5, 13—9, 15—13, 19—17 și 20—19. În final, adversara a beneficiat de o minge care, stopată de fileu, a alunecat ușor în terenul advers și de altele două în care Mihalca a făcut greșeli copilărești. Și în setul doi, Mihalca a condus confortabil : 8—3, 10—5 și 17—13, dar — cu un final mai bun — Lee a cîștigat și de această dată, obținînd victoria cu 2—0 (20, 19). La dublu, după un set cîștigat lejer (la 12), Alexandru—Mihalca au condus în al doilea cu 17—10 la Suk-Ailesa. Și, incredibil, din cauza unor greșeli repetate ale lui Mihalca, setul a fost pierdut : 20—22 !

În setul III, istoria s-a repetat. Alexandru a acționat bine, a acumulat puncte (10—4, 13—7), dar Mihalca le-a irosit. Scor : 1—2 (12, —20, —18). În ultimul meci, după ce a cîștigat primul set la Ailesa, Maria Alexandru nu s-a mai putut concentra și a cedat : 1—2 (9, —18, —7).

Reprezentativa României susține marți (n.r. astăzi), în cadrul grupei semifinale B, meciurile cu echipele R.F. a Germaniei și Ungariei.

Iată acum alte rezultate din competiția feminină :

Semifinala A : Cehoslovacia — Suedia 3—1, R.P. Chineză — Franța 3—0, Anglia — U.R.S.S. 3—2, Cehoslovacia — Franța 3—1, R.P. Chineză — Anglia 3—0, U.R.S.S. — Suedia 3—0. O mențione specială pentru reprezentativa R.P. Chineze, care evoluează la un nivel superior, impunîndu-se cu autoritate.

Semifinala B : Japonia — Coreea de Sud 3—2, R.F. a Germaniei — Ungaria 3—0.

Iată și la băieți rezultatele din primele meciuri ale grupelor semifinale în meciurile care s-au încheiat pînă la ora cînd transmit :

Semifinala A : R.F. a Germaniei — Anglia 5—4, Iugoslavia — Indonezia 5—0, Japonia — Coreea de Sud 5—0 ;

Semifinala B : Suedia — R.P.D. Coreeană 5—0, R.P. Chineză — Franța 5—3. La ora cînd telefonez, se joacă meciul Cehoslovacia — Ungaria.

Fără îndoială, serialul surprizelor va continua. El este generat atît de apropierea valorică — la nivelul cel mai înalt — al multora dintre formațiile prezente aici, cît și de ritmul de acomodare al jucătorilor. Oricum, spectatorii de la Hala Aichi se pot socoti favorizați, întrucît aproape fiecare întîlnire pe care o urmăresc este un veritabil derby al tenisului de masă internațional.

C. COMARNISCHI

VASILE BURLACU—LOCUL II ÎN CIRCUITUL DE LA SOFIA

SOFIA, 29 (Agerpres). — La Stara Zagora s-a desfășurat un concurs ciclist, care a reunit la start pe componenții loturilor naționale ale României și Bulgariei. Desfășurată pe circuit (15 ture — 60 km), întrecerea s-a încheiat cu victoria rutierului bulgar Z. Ștefanov, care a totalizat 17 p, urmat de Vasile Burlacu (România) 15 p, Haidjinakov (Bulgaria) 9 p. Media orară a fost de 41,300 km.

În grupa A din C.M. de hochei

SELECȚIONATA U.R.S.S. SE DISTANȚEAZĂ

Spectatorii prezenți duminică noaptea în tribunele patinoarului acoperit „Vernets" din Geneva au fost martorii unei partide dramatice între selecționatele Suediei și S.U.A., care era să se încheie cu o nouă mare surpriză. Suedezii au deschis scorul în prima repriză prin Nilsson, dar în cea de a doua formația americană, care a făcut un joc excelent, a egalat (Gambucci) și a mai înscris de două ori prin Boucha și același Gambucci.

Anatoli Firsov, bombardierul echipei sovietice, a marcat și în partida de ieri două goluri în poarta Finlandei.

Finalul, însă, i-a fost fatal. La capătul a două contraatacuri fulgerătoare, Lundstroem, primind de fiecare dată cîte o pasă excelentă de la Karlsson, a adus mai întîi egalarea pentru echipa sa și apoi golul unei victorii în extremis : 4—3 (1—0, 1—3, 2—0). După aspectul întregii partide, jucătorii de peste Ocean meritau cel puțin un rezultat egal.

Ieri după-amiază, selecționata Uniunii Sovietice a făcut o nouă demonstrație de virtuozitate, de această dată în fața Finlandei. Meciul a fost în permanență la discreția campionilor lumii, care-și continuă marșul triumfal spre cel de al 11-lea titlu suprem. La sfîrșitul întîlnirii, tabela de marcaj a arătat scorul de 10—1 (5—1, 1—0, 4—0), în favoarea hocheiștilor sovietici.

La ora cînd închidem ediția, este în curs de desfășurare un joc decisiv pentru locul în clasament, între reprezentativele Suediei și Cehoslovaciei. Clasamentul pînă la această oră :

1. U.R.S.S.	7	6	1	0	63—11	13
2. Suedia	6	4	1	1	22—21	9
3. Cehoslovacia	6	3	1	2	26—15	7
4. Finlanda	7	3	1	3	21—33	7
5. R.F. a Germaniei	7	1	0	6	19—52	2
6. S.U.A.	7	1	0	6	18—53	2

fotbal meridiane

NUME NOI ÎN SOCCERUL SOVIETIC

Antrenorul Valentin Nikolaev pregătește un lot de 20 jucători

După cum se știe, lotul lărgit al naționalei de fotbal a Uniunii Sovietice a susținut în luna ianuarie cîteva meciuri în Bulgaria și de curînd a efectuat un turneu în America de Sud. La 30 mai, la Moscova, reprezentativa sovietică va întîlni în cadrul preliminariilor C.E. naționala Spaniei și ceva mai tîrziu, echipele Irlandei de Nord și Ciprului, care împreună cu echipa U.R.S.S. fac parte din grupa a IV-a a acestei competiții.

În momentul de față, lotul este alcătuit din 20 de jucători : **PORTARI : Bannikov** (Torpedo Moscova), **Smut** (T.S.K.A.), **Oleinik** (Spartak Ordjonikidze); **FUNDAȘI : Istomin, Șesternev, Kaplicinii, Plahetko** (toți de la T.S.K.A.), **Lovcev** (Spartak Moscova), **Dzodzuașvili** (Dinamo Tbilisi); **MIJLOCAȘI : Fedotov** și **Dologov** (ambii T.S.K.A.), **Muntean** (Dinamo Kiev), **Kiselev** (Spartak Moscova), **Kulcițki** (Karpați Lvov) ; **ATACANȚI : Evriujihin** și **Eștrekov** (ambii Dinamo Moscova), **Kopeikin** și **Dudarenko** (ambii T.S.K.A.), **Nodia** (Dinamo Tbilisi) și **Sevcenko** (Neftei Baku).

După cum se vede, din lot lipsesc patru jucători care au jucat în echipa reprezentativă în toamna anului trecut și la care din diferite motive s-a renunțat în prezent : portarul **Pșenicinikov,** fundașul **Ivanov,** mijlocașii **Papaev** și **Kolotov.** În locul lor antrenorul selecționatei, **Valentin** Nikolaev, a introdus cinci jucători.

Pe acești debutanți antrenorul îi caracterizează astfel : **„Pe Vladimir Oleinik mi l-au recomandat unii specialiști cunoscuți. Tînărul portar în vîrstă de 20 de ani a apărat cu succes poarta reprezentativei de juniori. Nikolai Dologov este în vîrstă de 25 de ani și pînă în mai 1970 a jucat în echipa Spartak Orel pe postul de fundaș central. El este fotbalistul care întrunește majoritatea calităților cerute. Este adevărat, Dologov nu este prea rapid, dar viteza o poate cîștiga. Igor Kulcițki este un mijlocaș cu experiență, cu o largă scară de acțiune. Vladimir Eștrekov reacționează rapid și excelent, este o extremă tipică, care nu se limitează numai la joc pe extremă și inițiază acțiuni pe întreg frontul ofensiv.**

În acest lot mai întîlnim jucători mai puțin cunoscuți, cu toate că au mai evoluat în echipa reprezentativă. Este vorba de atacanții **Boris Kopeikin, Vitalii Sevcenko, Vladimir Dudarenko** și **Vladimir Fedotov.** În același timp, se mai pregătesc pentru echipa reprezentativă acei jucători care nu au pierdut speranța de a face parte din ea.

Antrenorii Nikolaev și Paramonov atrag mereu atenția jucătorilor că drumul spre echipa națională este deschis fiecăruia. La 30 mai, în meciul cu Spania, vor juca aceia care vor fi în cea mai bună formă.

Iuri DARAHVELIDZE

Iuri Istomin, fundașul dreapta al echipei T.S.K.A. Moscova și al reprezentativei U.R.S.S.

CAMPIONATE ● CAMPIONATE

BULGARIA. — Etapa a 19-a a campionatului bulgar s-a soldat, în general, cu rezultatele scontate victoria revenind echipelor gazdă în 6 meciuri. Derbyul etapei s-a disputat la Sofia între echipele locale Levski — Spartak și J.S.K. — Slavia. După ce a ratat o lovitură de la 11 m (min. 12) prin Panov, Levski — Spartak a deschis scorul dar, după numai 12 min., scorul a devenit egal (1—1) menținîndu-se așa pînă la sfîrșit. Liderul, T.S.K.A. a surclasat pe Cernomoreț cu 5—0. Au marcat : Jekov și Nicodimov cîte două goluri și Iakimov. Alte rezultate : Botev — Akademik 2—0, Marița — Trakia 2—1, Ceardafon Oroloveț — Lokomotiv 1—1, Dunav — Spartak 3—1, Marek — Etar 1—0.

Clasament :

1. T.S.K.A.	19	15	3	1	56—14	33
2. Botev	19	14	2	3	34—14	30
3. Levski — Spartak	19	11	5	3	32—11	27

IUGOSLAVIA. — Derbyul celei de a 21-a etape s-a jucat la Belgrad între Steaua Roșie și Dinamo Zagreb. Surprinzător, victoria a revenit oaspeților cu 2—0. Cu această victorie fotbaliștii din Zagreb au luat o serioasă opțiune în lupta pentru titlu. În general a fost o etapă calmă, cu rezultate scontate : Celik—Vojvodina 1—0 ; Olimpia — Sarajevo 3—0 ; Partizan — Maribor 3—1 ; Bor — Radniciki (N) 1—3 ; Hajduk — Trvenka 2—1 ; Borac — O.F.K. 1—0 ; Velej — Sloboda 2—0 ; Zeleznicear — Radniciki (K) 3—0.

Primele clasate :

1. Hajduk	21	9	10	2	32—17	28
2. Partizan	21	11	6	4	27—12	28
3. Dinamo Zagreb	21	10	7	4	28—14	27

UNGARIA — (etapa a 19-a) — Principalul beneficiar al etapei a fost Ferencvaros care a dispus de Vasas cu 1—0 urcînd la două puncte de lider. Ujpesti D., în schimb, n-a putut învinge pe Szombathely (0—0). Alte rezultate : Donaujvaros — Diosgyör 0—1 ; M.T.K. — Komlo 0—1 ; Honved — Salgotarjan 5—4, Pecs — Raba Eto 1—0 ; Szeged — Videoton 1—1 ; Tatabanya — Csepel 2—0.

1. Ujpesti D.	19	11	5	3	48—18	35
2. Ferencvaros	19	10	5	4	31—14	35
3. Vasas	19	12	2	5	42—16	82

SPANIA — (etapa a 27-a) : Atletico Madrid a învins în deplasare cu 1—0 pe Real Sociedad, iar Valencia a dispus cu 2—1, pe teren propriu, de Celta Vigo. Alte rezultate : Sevilla — Saragossa 4—2 ; Real Madrid — Sabadell 3—1 ; Espanol Barcelona — Elche 2—0 ; Gijon — F. C. Barcelona 0—2 ; Granada — Atletico Bilbao 2—2.

1. Valencia	27	16	7	4	37—18	39
2. F.C. Barcelona	27	17	4	6	46—21	38
3. Atl. Madrid	27	16	6	5	45—21	38

CEHOSLOVACIA — (etapa a 19-a) : Sparta Praga — Union Teplice 0—0 ; Dukla Praga — Slavia Praga 0—0 ; Trjinec — Banik Ostrava 4—2 ; Slovan Bratislava — Z.V.L. Jilina 1—1 ; V.S.S. Kosice — Spartak Trnava 2—0 ; Tatran Prešov — Gotwaldow 1—0 ; Jednota Trencin — Lokomotiv Kosice 0—1 ; Skoda Plsen — Inter Bratislava 1—1.

1. Spart. Trnava	19	12	4	3	37—12	28
2. Banik Ostrava	19	7	9	3	28—15	23
3. V.V.S. Kosice	19	10	3	6	26—20	23

PORTUGALIA — (etapa a 23-a) : Benfica Lisabona a învins în deplasare cu 2—1 formația Leixoes. Alte rezultate : Setubal — Barreirense 2—0 ; Varzim — Tirsense 4—1 ; Academica — Belenenses 0—0 ; Cuf — F. C. Porto 1—0 ; Sporting Lisabona — Guimaraes 4—0 ; Farense — Boavista 0—0.

Clasament : 1—2 Benfica și Sporting cu cîte 35 p., 3. F. C. Porto — 32 p.

GRECIA — (etapa a 25-a) : Panathinaikos — Olympiakos 2—2 ; Apollon — Panionios 1—1 ; Aek — Ofi 2—0 ; Heraklis — Veria 1—1 ; Kavala — Pierikos 1—0 ; Egaleo — Aris 2—1 ; Ethnikos — Fostir 0—0 ; Panseraikos — Prodeftiki 1—0.

Clasament : 1. Aek — 66 p., 2. Panionios — 61 p. etc.

OLANDA — (etapa a 25-a) : P.S.V. Eindhoven a învins în deplasare cu 5—0 pe Holland Sport. Alte rezultate : Alkmaar — Breda 2—1 ; Ajax Amsterdam — F. C. Twente 3—0 ; Haarlem — Sparta Rotterdam 1—1 ; F. C. Utrecht — Excelsior Rotterdam 1—0 ; Feijenoord Rotterdam — Telstar 4—0 ; Go Ahead — Volendam 0—0 ; Nec Nijmegen — Dws Amsterdam 1—0 ; M.V.V. Maastricht — Ado Haga 0—1.

În clasament conduc Ajax Amsterdam și Feijenoord Rotterdam cu cîte 39 p.

8-imile „Cupei Franței"

În optimile de finală (meciuri tur) ale „Cupei Franței" s-au înregistrat următoarele rezultate : Marsilia — Red Star 1—0 ; Rennes — Antes 1—0 ; Monaco — Montpellier 4—1 ; Blois — Joinville 1—0 ; Menton — Dunkerque 2—1 ; Sochaux — Nantes 2—0 ; Bordeaux — Nancy 2—0. Partida dintre echipele St. Etienne și Lyon a fost amînată pentru 4 aprilie.

ȘI JEKOV VA JUCA ÎN ECHIPA LUMII

Federația de fotbal a Uniunii Sovietice a adresat o invitație cunoscutului fotbalist bulgar **Petr Jekov** de a face parte din echipa lumii care va întîlni pe Dinamo Moscova, joi 27 mai, cu ocazia sărbătoririi celebrului portar Lev Iașin. În vîrstă de 27 de ani, Jekov este golgeterul absolut al campionatului bulgar — a marcat pînă acum 185 de goluri — iar în meciurile echipei naționale a înscris 32 de goluri. În 1969 a primit premiul revistei „FRANCE FOOTBALL", acordat celui mai eficace jucător în campionatele naționale, iar anul trecut a ocupat locul al doilea.

După cum se știe, printre vedetele mondiale care au fost invitate la meciul omagial, se află și fotbalistul român **Florea Dumitrache.**

PROGRAMUL SĂPTĂMÎNII

MIERCURI :

Cupa Cupelor (sferturi de finală), la Copenhaga : al treilea meci **Manchester City — Gornik Zabrze** (2—0, 0—2).

În meci amical (pentru fondul „lupta contra cancerului") : **F. C. Santos** (cu Pele în formație) — **Combinata Marseille—St. Etienne,** pe stadionul Colombes din Paris.

VINERI :

În preliminariile turneului olimpic : la Dublin : **Irlanda — Iugoslavia ;** la Cairo : **R.A.U. — Tunisia.**

DUMINICĂ :

În campionatul european : **Iugoslavia — Olanda.**

În preliminariile turneului olimpic : **Luxemburg — Austria.**

IGOR GREBENIKOV—51,5 PE 100 m LIBER, CEA MAI BUNĂ PERFORMANȚĂ MONDIALĂ

S-a încheiat concursul internațional de înot de la Riga (bazin de 25 m). În ultimele reuniuni au fost înregistrate cîteva rezultate excelente. **Igor Grebenikov** a cîștigat proba de 100 m liber în 51,5 (nou record unional), fiind urmat de Vladimir Bure în 51,8. Proba similară rezervată fetelor a revenit iugoslavei **Mirjana Segrt** în 59,4, ea fiind urmată de Shigeko Kawanishi (Japonia) 60,1 și Natalia Bistrova 60,7 (rec. unional).

Alte performanțe demne de subliniat : **Jennifer Bartz** (SUA) 5:12,0 — 400 m mixt ; **Karen Moe** (SUA) 2:23,6 — 200 m spate ; **Tine Lekveișvili** (URSS) 66,5 — 100 m spate ; **Mirjana Segrt** 2:09,2 — 200 m liber ; **Igor Grebenikov** 59,0 — 100 m spate.

TELEX • TELEX

Turneul internațional de tenis de la Blue Island (Illinois) a fost cîștigat de cunoscutul campion **australian** John Newcombe, în finală, Newcombe l-a învins în patru seturi cu 4—6, 7—6, 6—2, 6—3 pe americanul Arthur Ashe.

■

După două zile de întreceri, în meciul Pakistan — Malayezia, contînd pentru preliminariile „Cupei Davis" (zonă asiatică), scorul **este favorabil** cu 3—0 tenismanilor pakistanezi, care s-au calificat pentru turul următor. În proba de dublu, cuplul Haroon Rahim — Munawar Gibal a dispus cu 6—1, 6—1, 6—3 de perechea A. Zaman — T. Kean.

■

La Guayaquil (Ecuador), în cadrul „Cupei Davis" (zona americană), echipa Ecuadorului conduce cu 3—0 în întîlnirea cu formația Venezuelei. În partida de dublu, Pancho Guzman și Miguel Olvera au învins cu 6—3, 6—4, 6—1 perechea Jorge Andrews — Humphrey Hose.

■

Numeroși spectatori au urmărit la Bremen întîlnirea internațională amicală de handbal dintre selecționatele masculine ale R.F. a Germaniei și Poloniei. După ce la pauză scorul a fost favorabil cu 7—6 oaspeților, în final, handbaliștii vest-germani au terminat învingători cu 22—14.

■

Finala probei de simplu femei din cadrul turneului internațional de tenis de la Beaulieu se va disputa între jucătoarea engleză Jill Cooper și tenismana olandeză Betty Stove. În semifinale, Betty Stove a reușit o surprinzătoare victorie cu 4—6, 6—4, 8—6 în fața vest-germancei Helga Masthoff, iar Jill Cooper a eliminat-o cu 6—0, 6—1 pe olandeza Trudi Walhoff.

În ultimul meci al turneului de la Belgrad

ROMÂNIA — BULGARIA II — 2 LA POLO

BELGRAD, 29 (prin telefon) Echipa de polo a României a încheiat turneul internațional de la Belgrad cu o confortabilă victorie în fața selecționatei Bulgariei. Reprezentanții noștri au evoluat la fel de bine ca în partidele precedente, cu deosebirea că de data aceasta — sublinia în convorbirea telefonică antrenorul A. Grințescu — ei au acționat decis pe contraatac și nu au mai ratat situațiile clare ca-n partidele cu Iugoslavia și Italia. La sfîrșitul celor 4 reprize, tabela de marcaj a indicat categoricul scor de 11—2 (2—1, 3—1, 2—0, 4—0). Au marcat Culineac 2, Zamfirescu 2, Lazăr 2, Nastasiu 2, Novac 2 și Szabo de la învingători, respectiv T. Tomov 2 de la învinși. Întreaga echipă a jucat în general bine. Nastasiu și Lazăr s-au încadrat mai ușor în jocul formației, iar Huber și Zamfirescu au manifestat o revenire în formă.

Meciul decisiv al turneului s-a încheiat cu victoria Iugoslaviei în fața Italiei la scor de 5—3 (2—1, 2—1, 1—1, 0—0). Au înscris : Rudici 2, Perisici, Jankovici, Sandici pentru iugoslavi, respectiv, De Magistris 2, Aversa pentru italieni.

Clasament final :

1. Iugoslavia	3	3	0	0	23- 9	6
2. Italia	3	2	0	1	19-10	4
3. România	3	1	0	2	18-13	2
4. Bulgaria	3	0	0	3	12-34	0

Știri • ultimele știri • ultimele știri • ultimele

REPETIȚIE ÎNAINTEA J. O.

Federația vest-germană de înot a hotărît ca în acest an campionatele naționale să se desfășoare la München, după programul J.O., cu serii, semifinale și finale, exact în perioada în care vor avea loc anul viitor întrecerile olimpice. Cu acest prilej, forul de specialitate din R. F. a Germaniei a decis să permită participarea la competiție tuturor sportivilor interesați de această veritabilă repetiție a concursului olimpic.

SHANE GOULD CONTINUĂ SERIA PERFORMANȚELOR

Tînăra australiancă Shane Gould (15 ani) continuă seria performanțelor excelente din acest sezon. Luînd startul ieri la Sydney, în cadrul unui concurs școlar, S. Gould a înotat distanța de 100 m liber (în bazin de 50 m) în 59,7 sec, la numai 0,6 sec. de recordul lumii, deținut de compatrioata sa Down Fraser din 1964. Noul rezultat al craulistei australiene constituie cea de a 7-a performanță mondială din toate timpurile.

W. Mc GEE 9,1 PE 100 YARZI — RECORD MONDIAL EGALAT

Întrecerile atletice în aer liber din S.U.A. sînt în plină desfășurare. Duminică, la Grambling (Louisiana), alergătorul de culoare Willie McGee a parcurs distanța de 100 yarzi în 9,1 (echivalentul a 10,0 pe 100 m) — record mondial egalat. La Long Beach : Lisby — 2,17 m la înălțime și Hines — 7,92 m la lungime.

AUSTRALIANUL P. MAY — 16,89 M LA TRIPLUSALT

Excelente performanțe atletice înregistrate în concursul desfășurat duminică și luni la Melbourne, Kerry O'Brien a alergat distanța de 5 000 m în 13:37,8, iar Philip May a realizat 16,39 m la triplusalt.

BIRLENBACH ȘI LATZEL SUSPENDAȚI PENTRU DOPAJ

H. Birlenbach, cunoscutul aruncător de greutate vest-german, fost recordman al Europei, și săritorul în lungime Latzel au fost suspendați pentru dopaj cu prilejul controlului efectuat la campionatele de sală ale R. F. a Germaniei, desfășurate la Kiel. Birlenbach, care ocupase locul 1 la greutate, cu 18,66 m, a fost deposedat de titlu și suspendat pe două luni, iar Latzel — locul II la lungime cu 7,33 m — pe o lună.

Redacția și administrația : str. Vasile Conta nr. 16 : telefoane : centrală 11.10.05, secția corespondenți 11.51.09, interurban 72 și 286 ; telex : anortrom buc. 180. Tiparul „I.P. Informația", București 40368

PROLETARI DIN TOATE ȚĂRILE, UNIȚI-VĂ!

sportul

ZIAR AL CONSILIULUI NAȚIONAL PENTRU EDUCAȚIE FIZICĂ ȘI SPORT

ANUL XXVI — Nr. 1217 (6651) | 4 PAGINI 30 BANI | Miercuri 31 martie 1971

NUMEROȘI SCHIORI STRĂINI LA „CUPA FEDERAȚIEI"

„Cupa Federației", ajunsă la a 14-a ediție, va încheia anul acesta un sezon dominat de capriciile iernii. Pentru a umple un gol — resimțit — F.R.S.B. a hotărît să dea „Cupei Federației" un caracter internațional. Ea a fost programată pentru *10—11 aprilie în Bucegi* (pe pîrtiile de pe muntele Furnica) și la startul ei vor fi prezenți schiori din *Austria, Iugoslavia, Polonia, Cehoslovacia și Bulgaria*, țări care au răspuns pînă acum la invitațiile trimise de F.R.S.B.

ACȚIUNI SPORTIVE ÎN CINSTEA SEMICENTENARULUI PARTIDULUI

Masă rotundă pe tema metodelor de antrenament

În cadrul manifestărilor dedicate Semicentenarului Partidului, C.J.E.F.S. Timiș și Centrul metodologic de studii și documentare au organizat o masă rotundă cu tema „Aplicarea metodei de antrenament cu intervale în lecția de vîrf a ciclului săptămînal în perioada precompetițională la handbal".

În tribunele sălii Olimpia din Timișoara au luat loc peste 500 de participanți, antrenori, profesori de educație fizică, instructori, studenți de la Facultatea de educație fizică a Institutului pedagogic și arbitri reprezentînd județele Arad, Cluj, Caraș-Severin, Dolj, Hunedoara și Timiș.

După expunerea teoretică, făcută de conf. univ. Ion Kunst-Ghermănescu, secretar al C.N.E.F.S., s-a desfășurat antrenamentul practic cu echipa divizionară A Politehnica Timișoara. În încheiere, au fost proiectate filme sportive. Concluziile au fost prezentate de conf. univ. dr. Emil Ghibu, vicepreședinte al C.N.E.F.S.

Petru ARCAN—coresp.

Competiții studențești

Întrecerile au fost inaugurate de fotbaliști. Ei participă la o competiție la care sînt prezente formațiile reprezentative ale facultăților. Iată cîteva rezultate tehnice: Stomatologie I — Stomotologie II 3—0, Farmacie — Pediatrie I 3—0, Medicină Generală IV — Medicină Generală VI 3—0, Medicină Generală I — Medicină Generală II 8—3, Medicină Generală IV — Medicină Generală V 3—1.

Irina BOLDOG
din colectivul catedrei de educație fizică a I.M.F. București

Turneu de baschet...

Timp de trei zile, orașul Iași a fost gazda unui turneu la baschet, dotat cu „Cupa Semicentenarului", la care au luat parte echipele Farul Constanța, A.S.A. Bacău, Școala sportivă Constanța, Constructorul, Politehnica și C.S.M. Iași. Clasamentul a situat în frunte echipa Constructorul Iași, urmată de cele ale Școlii sportive Constanța și C.S.M. Iași. C. Cernat (Șc. sp. C-ța) a primit titlul de cosgeter al turneului, realizînd 137 de puncte. Diploma pentru cel mai tînăr participant a fost atribuită lui G.M. Manolescu de la C.S.M. Iași.

...și de handbal

În Orașul Gh. Gheorghiu-Dej s-au desfășurat, timp de 2 zile, întîlniri de handbal cu participarea a 6 echipe din divizia școlară și de juniori. Competiția este dotată cu „Cupa Semicentenarului". După disputarea celor 15 jocuri, pe locul I s-a clasat echipa Școlii sportive din orașul gazdă (antrenată de prof. Bela Karoly). Pe locul II — echipa Clubului sportiv școlar București (antrenor — prof. Gh. Predescu), iar pe locul III — Școala sportivă din orașul St. Gheorghe (antrenor prof. Wilhelm Roman).

Organizatorii acestei întreceri de handbal feminin au mai oferit Cupe și diplome Școlii sportive din Brașov (pentru cea mai disciplinată echipă), Monicăi Mihăilă (golgetera întrecerii), precum și sportivei Carmen Popescu (cel mai bun portar).

Gh. GRUNZU—coresp.

RAPID — SINGURA ECHIPĂ NEÎNVINSĂ LA VOLEI

Simbătă și duminică, în sălile Giulești și Dinamo, s-au desfășurat meciurile etapelor a III-a și a IV-a din cadrul „Cupei Semicentenarului", competiție organizată de C.M.E.F.S.

Remarcăm replica curajoasă pe care au dat-o divizionarelor A echipele Șc. sp. 1 și Șc. sp. 2, care se pregătesc asiduu pentru turneul final de la Bacău. Unul dintre cele mai frumoase meciuri ale etapei a IV-a a fost cel dintre I.E.F.S. și Ș.S. 1.

Rezultatele partidelor din etapele a III-a și a IV-a: Medicina — C.P.B. 3—0 (7, 12, 12), Dinamo — Ș.S. 1 3—1 (9, —12, 14, 3), I.E.F.S. — Ș.S. 2 3—1 (14, 7, —9, 6), Medicina — Dinamo 3—1 (14, —12, 15, 9), Rapid — C.P.B. 3—1 (8, 1, —10, 5), I.E.F.S. — Ș.S. 1 3—2 (15, —14, —11, 10, 10). Clasament: 1. Rapid 8 p (12:3), 2. Medicina 7 p (10:5), 3. Dinamo 7 p (10:6), 4. Ș.S. 2 7 p (6:17 a disputat toate meciurile), 5. Ș.S. 1 6 p (6:12), 6. I.E.F.S. 5 p (8:6), 7. C.P.B. 5 p (6:9). Competiția continuă.

Iulian COSTINIU
corespondent

VECHI ȘI FRUMOASE RIVALITĂȚI SPORTIVE

Partidele interbucureștene, capetele de afiș ale etapei a 4-a a returului la fotbal

O spectaculoasă fază la poarta echipei Progresul în partida cu Dinamo (scor 0—0), disputată în turul campionatului

Dintr-o mie de motive, partidele interbucureștene au pasionat și pasionează nu numai pe bucureșteni, ci... întreaga suflare fotbalistică din țara noastră. Ele constituie adevărate evenimente sportive și aduc în tribune zeci de mii de spectatori, iar în fața micilor ecrane sute de mii de iubitori ai fotbalului, deoarece meciurile furnizate, între ele, de Dinamo, Progresul, Rapid și Steaua au fost mai întotdeauna de mare spectacol, indiferent de locurile ocupate în clasament.

DINAMO CONDUCE

Echipa din șoseaua Ștefan cel Mare, în ciuda faptului că a ocupat de numai patru ori primul loc în clasametele interbucureștene, conduce autoritar în clasamentul general. Și asta datorită unei comportări medii mai bune decît ale echipelor Rapid sau Steaua (de 5 ori campioană interbucureșteană, dar de 3 ori și pe ultimul loc!), ambele avînd unele momente de strălucire.

Dar, iată cum ar arăta un clasament general al meciurilor interbucureștene. Pentru a avea un punct de plecare comun, am luat în considerare numai anii cînd au activat în „A" toate cele 4 e-

(Continuare în pag. a 3-a)

NĂSTASE — UN NUME NOU PENTRU LOTUL REPREZENTATIV DE FOTBAL?!

Prezent la meciul Sport Club Bacău — C.F.R. Timișoara, antrenorul echipei naționale, **Angelo Niculescu**, s-a declarat în general mulțumit de evoluțiile lui Dembrovschi și Hrițcu, jucătorii pe care venise să-i urmărească în mod special.

Dacă în privința lui Hrițcu, Angelo Niculescu a subliniat că fundașul central băcăuan **„are nevoie de mai multe meciuri pentru a se aclimatiza în linia de fund"** (n.n. în sezonul trecut Hrițcu a jucat mijlocaș), antrenorul echipei naționale ne-a mărturisit că vizează introducerea în lotul reprezentativ a tînărului **Viorel Năstase**, membru al lotului de juniori! Citățm:

— Dacă Năstase va juca bine în meciul cu Dinamo, duminică seara intenționez să-l chem la lot! Este un jucător de mare talent, ce poate suplini „golul" pe care echipa națională îl resimte pe partea stîngă a atacului.

FOTBALIȘTII ROMÂNI ÎN FINALA CAMPIONATULUI FEROVIAR EUROPEAN!

SELECȚIONATA FEROVIARĂ ROMÂNĂ — SELECȚIONATA FEROVIARĂ FRANCEZĂ 3-0 (2-0)

Titlul feroviar european cucerit anul trecut, meciul nul (1—1) obținut în tur și avantajul terenului propriu indicau selecționata română drept mare favorită a acestei prime semifinale. Și jocul, o dată început, n-a infirmat acest calcul. Primele 20 de minute aveau să fie „tare fierbinți" pentru jucătorii francezi. Printr-o circulație cu adrese sigure și inspirate ale balonului, și cu veșnicul Dumitru în rolul de dispecer, inteligenții atacanți feroviari și-au găsit deseori poziții ideale de a marca. Chiar în minutul 4, Codreanu șutează puternic, toată lumea vede golul, dar Guillemard — trimis pe linia porții de zeii apărători ai echipei lui, amână... inevitabilul! Dar nu pentru multă vreme, căci în minutul 11, Neagu, reîntors pe postul lui, nu mai iartă: primește „pe tavă" la 6 metri de buturile franceze o... jumătate de gol de la Petreanu, nerămînîndu-i decît s-o completeze: 1—0. După ce coautorul acestui gol cercetează — printr-un șut puternic — calitățile portarului Dugalleix, acesta nu se mai poate opune soartei. În minutul 19, respinge cu mare greutate șutul-cen-

(Continuare în pag. a 3-a)

Petreanu a șutat în colțul opus celui în care se aruncase Dugalleix și înscrie al doilea gol
Foto: DRAGOȘ NEAGU

GRANIERI, CAMPIONUL ITALIEI, LA BUCUREȘTI

Azzurrii deplasează un lot puternic pentru Trofeul Gaudini

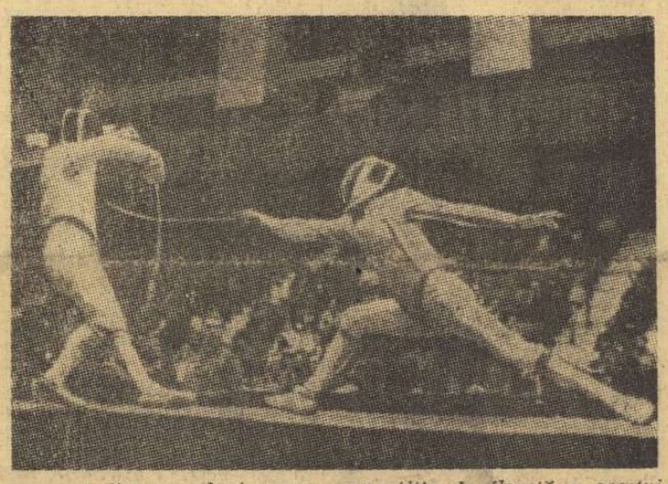

Moment din precedenta mare competiție de floretă a acestui an: Trofeul A. Rommel, desfășurat la Paris, și cîștigat de francezul Talvard (dreapta) pe care îl vom vedea și la București.

Cei cinci floretiști care vor reprezenta Italia în ediția 1970 a Trofeului Gaudini, programată după cum se știe, la București, pentru acest sfîrșit de săptămînă, sînt cu toții trăgători experimentați, cu o bogată activitate pe planșele marilor competiții.

În fruntea lor se situează Nicola Granieri, în repetate rînduri campion al țării sale la această probă și component al lotului azzurri-lor în ediția din toamna trecută a campionatelor mondiale, alături de Stefano Simoncelli și Arcangelo Pinelli. Și fiindcă am amintit de „mondiale", trebuie să menționăm că în semifinalele probei pe echipe, reprezentativa țării noastre a întrecut cvartetul italian cu 9—2 după ce acesta obținuse o surprinzătoare și epuizantă victorie cu 8—8 (60—61) în fața floretiștilor polonezi. Trei din cei patru autori ai acestui succes (Granieri, Simoncelli, Pinelli) au fost desemnați să reprezinte și la București culorile italiene.

Al doilea trăgător al echipei, este Simoncelli care, în momentul de față conduce, în campionatul absolut al Italiei (disputat într-o formulă pe etape), cu 143 p. urmat de napolitanul La Ragione cu 141 p. Absența lui Granieri din fruntea acestui clasament este justificată de un accident suferit chiar în timpul etapei a doua a campionatului. De reținut că Simoncelli a avut o bună comportare și în Trofeul Rommel, calificîndu-se pînă în sferturile de finală unde a cedat în fața lui Putiatin (U.R.S.S.). Arcangelo Pinelli a fost cel mai bun floretist italian în Trofeul Martini, pierzînd abia în sferturi de finală la maghiarul L. Kamuti, cu care va avea prilejul să se întîlnească și la București. În fine, La Ragione a avut o mai mică activitate internațională în acest început de an, dar în etapa a II-a a campionatului italian a fost cel mai eficace trăgător după Simoncelli. (S. B.)

Handbalul românesc — puternic angajat pe trei importante fronturi competiționale

Astăzi și mîine, animația cotidiană a elegantei și modernei porți aeriene a Capitalei va avea, mai mult ca de obicei, o tentă pur sportivă, specific handbalistică. De aici, de pe aeroportul Otopeni, vor pleca spre diferite colțuri ale Europei și Africii trei formații masculine de handbal din țara noastră, însumînd — cu mici, foarte mici excepții — tot ce are mai bun la ora actuală acest sport la noi. Cine sînt? Încotro pornesc? Este tocmai ceea ce ne-am propus să lămurim în aceste rînduri.

STUDENȚII — CEI MAI GRĂBIȚI!

Primii care își vor lua la revedere și apoi se vor îmbarca într-o aeronavă a companiei „TAROM" vor fi componenții lotului reprezentativ studențesc ce se îndreaptă spre Praga, de unde, după cîteva ore, vor pleca la Uhreske Hradiste, unde se vor disputa partidele grupei B (din care fac parte România, Iugoslavia, Austria, Danemarca) a **campionatului mondial universitar.** Este a IV-a ediție a acestei mari și tradiționale competiții, în cadrul căreia reprezentanții țării noastre au obținut, nu o dată, rezultate dintre cele mai frumoase. Este ceea ce doresc și acum jucătorii și antrenorii lor. Ei au efectuat în ultimul timp antrenamente intense, punctate cu jocuri de verificare, în care au avut ca adversari pe jucătorii formației bucureștene Steaua.

Teamul nostru studențesc este socotit de toți specialiștii care au urmărit pregătirile în vederea campionatului mondial universitar, ca pretendent pentru primul loc. Aprecierea, firește măgulitoare, nu are nimic exagerat. O echipă ce **numără în componența sa jucători deveniți celebri în lumea handbalului, cum sînt Penu, Licu, Guneș sau Chicid,** poate fi creditată cu pronosticuri favorabile. Un alt argument care ne determină să privim cu optimism participarea acestei formații în întrecerea, care va începe la 3 aprilie, este și faptul că la conducerea ei se află un reputat tehnician, antrenorul emerit **Eugen Trofin,** față ce

Călin ANTONESCU

(Continuare în pag. a 2-a)

Luptă dîrză pe semicerc. Protejat de Bota (12) și Licu (18), Guneș — lotul studențesc — a aruncat la poartă, dar șutul său nu a trecut de barajul jucătorilor de la Steaua
Foto: V. BAGEAC

Un frumos succes al schiorilor noștri în Bulgaria

VIRGIL BRENCI și DAN CRISTEA — învingători în „Cupa Aleko"

Ieri s-a înapoiat în țară micul grup al schiorilor noștri alpini, participant la „Cupa Aleko", competiție tradițională organizată de federația bulgară de schi pe pîrtiile muntelui Vitoșa. Ei ne-au adus o veste bună: **două victorii obținute de VIRGIL BRENCI (la slalom special) și DAN CRISTEA (la combinata celor două probe din program).**

La sosirea în Capitală, l-am rugat pe antrenorul Ion Casa să ne spună cîteva cuvinte despre această întrecere contînd la categoria B în programul F.I.S.

„La actuala ediție a Cupei Aleko (a XIII-a) s-a înregistrat o participare valoroasă. Dacă din țările din jurul Alpilor au fost prezenți doar schiorii din echipele de speranțe (de altfel, foarte buni, italianul Plank Herbut, cîștigătorul slalomului uriaș, fiind campionul european al criteriului juniorilor), din alte țări au luat startul schiori din echipele naționale și din echipe fruntașe de club. Aș menționa în mod special pe cehoslovacul Iaroslav Janda, pe polonezul Tadeusz Kaim și pe sovieticul Anatoli Tomosin. Ținînd seama de această companie, victoria lui Brenci la slalom și locul I la combinată obținut de Dan Cristea, apar ca valoroase, marcînd progresul schiorilor noștri. Păcat să sezonul se termină... Aș vrea să menționez că și fetele s-au comportat onorabil, dar au fost handicapate de material și de tracul cauzat de lipsa lor de experiență internațională. În a doua manșă a slalomului Ioana Belu, mergînd mai hotărîtă, a realizat al patrulea timp".

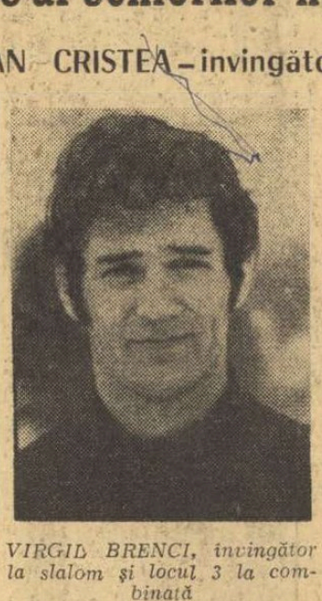

VIRGIL BRENCI, învingător la slalom și locul 3 la combinată

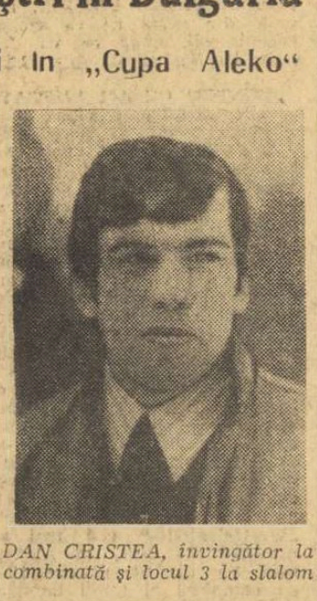

DAN CRISTEA, învingător la combinată și locul 3 la slalom

În încheiere, iată pe primii clasați în ultimele probe ale „Cupei Aleko": SLALOM: 1. **V. Brenci** (România) 1:51,99; 2. I. Janda (Ceh.) 1:51,66; 3. **D. Cristea** (Rom.) 1:52,31. COMBINATĂ: 1. **D. Cristea** (Rom.) 12,548 p; 2. P. Herbut (Italia) 20,560 p; 3. **V. Brenci** (Rom.) 21,282 p.

Ioana Belu a ocupat locul 7 la slalom și locul 9 la combinată, probe cîștigate de **A. Zlatareva** (Bulgaria).

SEMNE BUNE PENTRU CURSA VARȘOVIA—BERLIN—PRAGA

Interviu cu antrenorul Nicolae Voicu pe tema: „Cum apreciați comportarea cicliștilor noștri în Turul Algeriei?"

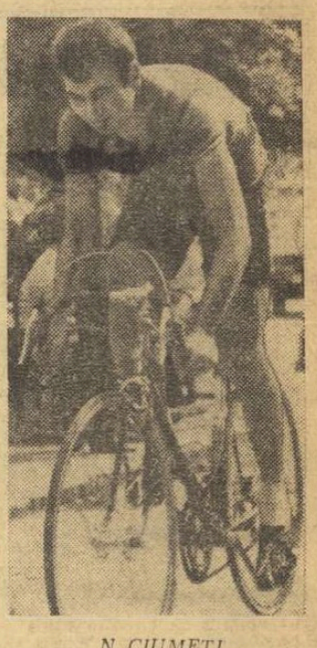

N. CIUMETI

Echipa de ciclism a României, care a participat la „Turul Algeriei", a sosit marți dimineață în Capitală. *Nicolae Voicu* și elevii săi au plecat luni dimineață din Algeria, cu avionul, pe ruta Alger-Belgrad. Din capitala Iugoslaviei și-au continuat călătoria cu trenul. Firește, n-am scăpat ocazia să stăm de vorbă cu antrenorul național. După ce l-am felicitat pentru performanța realizată de rutierii pe care-i pregătește, i-am adresat prima întrebare:

— De ce nu v-ați continuat itinerarul african? Federația fusese de acord să luați parte și la „Turul Marocului".

— *Băieții erau cam obosiți. O nouă competiție de peste 1 500 km, acum la început de sezon, le-ar fi putut dăuna. Să nu uităm că sîntem încă în perioada de pregătire și că orice forțare a ritmului poate avea repercusiuni...*

— Să discutăm atunci despre „Turul Algeriei". Ne-ar interesa cîteva date tehnice și organizatorice privind competiția.

— *Întrecerea a măsurat 1 892 km, împărțiți în 12 etape. Traseul a fost în general muntos, altitudinile maxime variind între 1 100 și 1 200 m. Șosele bune. La început a fost frig, apoi temperatura a urcat ajungînd la plus 15—17 grade, ceea ce, pentru ciclism, este ideal. La start, s-au prezentat 15 formații (105 concurenți): Austria, Belgia, Bulgaria, R.D. Germană, Finlanda, Franța, Maroc, Polonia, Suedia, Elveția, U.R.S.S., România și trei echipe reprezentînd Algeria. Printre participanți se aflau o serie deași ai șoselei: Szurkowski (cîștigătorul ediției a XXIII-a a „Cursei Păcii"), Hanusi, Czechowski, Stec (Polonia), Sokolov, Starkov, Gusiatnikov (U.R.S.S.), Roques, Lechatelier, Thimonier (Franța), Axel Peschel, Knispel, Drechsler (R.D. Germană), Maertens (Belgia).*

— Așadar, Vasile Selejan a reușit — în această valoroasă companie — să se claseze pe locul VI. Este cea mai bună performanță internațională realizată de el pînă acum și, desigur, ea îi deschide noi perspective. Dar, despre ceilalți ce ne puteți spune?

— *În primul rînd, trebuie*

Hristache NAUM

(Continuare în pag. a 2-a)

JUDO

AU FOST DESEMNAȚI FINALIȘTII DIN CAPITALĂ

După două zile de întreceri, au fost desemnați finaliștii din cluburile și asociațiile sportive bucureștene, care vor participa, peste puțin timp, la ultimul act al competiției republicane pentru seniorii judoka. Așa cum era de prevăzut după încheierea finalelor de juniori, care au avut loc cu două luni în urmă la Sibiu, seniorii au primit replici valoroase din partea tinerilor concurenți, iar la 3 din cele 5 categorii primul loc a fost cucerit de juniori: Mihai Tamaș (cat. 63 kg), Mircea Notopol (cat. 70 kg) și Vasile Bideac (cat. 93 kg).

Iată, de altfel, clasamentele finale: cat. 63 kg: 1. **Mihai Tamaș** (Dinamo Tunari), 2. M. Badea (Rapid), 3. P. Croitoru (Agronomia) și A. Chiriac (Flacăra roșie); **cat. 70 kg: 1. Mircea Notopol (I.O.R.)**, 2. Șt. Vodă (I.E.F.S.), 3. N. Constantinescu (Universitatea) și M. Stratan (Universitatea); **cat. 80 kg: 1. Andrei Negoiță** (I.E.F.S.), 2. I. Ungureanu (A.S.E.), 3. N. Bideac (Șc. sp. nr. 2) și M. Cioca (Rapid); **cat. 93 kg: 1. Vasile Bideac** (Șc. sp. nr. 2), 2. V. Tosun (Rapid), 3. Al. Szabo (Straja) și I. Clofu (Rapid); **cat. + 93 kg: 1. Florian Sandu** (Rapid), 2. S. Arjoca (I.E.F.S.), 3. H. Vișan (Șc. sp. nr. 2) și G. Helsdorfer (Șc. sp. nr. 2.).

Sîmbătă și duminică, la Arad, Pitești și orașul Gh. Gheorghiu-Dej, vor avea loc alte întreceri ale etapei de zonă pentru desemnarea celorlalți finaliști ai campionatelor republicane de seniori. **(C. Ch.).**

SCRIMA

NOTAȚII LA O ETAPĂ

• În primul rînd, clasamentele în divizia A după două etape: **floretă feminin:** 1. Steaua 18 p; 2. Progresul 16 p; 3. Universitatea Buc. 10 p; 4. I.E.F.S. 8 p (80 a.c.); 5. Olimpia Satu Mare 8 p (78 a.c.); 6. Farul 0 p. **Floretă masculin:** 1. Steaua 20 p; 2. Olimpia S.M. 14 p; 3. Univ. Buc. 14 p; 5. Progresul 4 p; 6. Crișul 2 p. **Sabie:** 1. Steaua 20 p; 2. Polit. Iași 12 p (90 a.c.); 3. Univ. Buc. 12 p (81 a.c.); 4. C.S.M. Cluj 8 p; 5. Tractorul Bv. 6 p; 6. I.E.F.S. 2 p. **Spadă:** 1. Steaua 16 p (93 a.c.); 2. Electroputere Craiova 16 p (85 a.c.); 3. Medicina Tg. Mureș 12 p; 4. Univ. Buc. 8 p; 5. C.S.M. Cluj 4 p; 6. Dunărea Galați 0 p.

• Deși învinși pe toată linia, spadasinii de la Dunărea au lăsat o bună impresie pentru hotărîrea cu care au luptat, deși au fost lipsiți de aportul lui V. Ștefănescu (căruia antrenorul i-a interzis accesul la concursuri pînă nu-și ameliorează situația la învățătură). Alți învinși care s-au remarcat: sabrerii de la Tractorul Brașov, mai ales în meciul cu Olimpia („de o frumusețe rară" — cum l-a caracterizat arbitrul principal O. Vintilă).

SCHI

MULȚI ȘI BUNI CONCURENȚI

ÎN CAMPIONATUL ȘCOLILOR SPORTIVE

POIANA BRAȘOV, 30 (prin telefon). Orice cronicar sportiv asistînd la acest campionat școlar se simte tentat să sublinieze mai întîi cantitatea, numărul mare al elevilor selecționați să reprezinte unitățile școlare de care aparțin (242 din 14 școli sportive și 2 licee cu program de educație fizică). Fără îndoială este o mare realizare, dar nu singura. Adevărul este că în acest concurs cantitatea și calitatea și-au dat mîna, relevînd roadele organizatorice ale Ministerului Învățămîntului și cele instructiv-educative ale profesorilor. Saltul calitativ, foarte evident, este cu atît mai prețios cu cît o parte a tinerilor schiori veniți din toată țara abia au făcut cunoștință cu pîrtii mai grele și cu solicitări tehnico-tactice incomparabil mai pretențioase. Desigur că Brașovul și Prahova se află într-o postură (oarecum) privilegiată prin posibilitățile de pregătire, reflectate și în clasamente, dar încurajatoare este tocmai omogenitatea valorică generală și mai ales corectitudinea tehnică, garanția unor viitoare valorificări superioare. Nu ne entuziasmăm ușor. De multe ori am semnalat superficialitatea unor competiții adresate juniorilor. De data aceasta este cazul să aplaudăm. Campionatul școlilor sportive este realmente un succes și o promisiune pentru viitor. Iată rezultatele primei zile: SLALOM SPECIAL *(Kanzel 2x45 porți): JUNIORI MARI* — 1. *N. Barbu* (Șc. sp. Brașovia) 58,7, 2. M. Burchi (Sc. sp. Sinaia) 58,9, 3. A. Stroescu (Sc. sp. Predeal) 60,4; *JUNIORI MICI: 1. I. Cavasi* (Sc. sp. Predeal) 44,5, 2. C. Boncu (Sc. sp. Predeal) 46,8, 3. F. Barbu (Sc. sp. Predeal) 47,7; *JUNIOARE MARI: 1. Maria Trestian* (Sc. sp. Reșița) 57,8, 2. Minodora Zerman (Sc. sp. Predeal) 58,9, 3. Claudia Mihăilescu (Sc. sp. Brașov) 63,1; *JUNIOARE MICI:* 1. Nuți Degeratu (Sc. sp. Predeal) 48,0, 2 Nela Simion (Sc. sp. Predeal) 48,3, 3. Dagmar Müller (Sc. sp. Petroșani) 52,4. *Mîine (n.r. astăzi) întrecerile continuă cu slalomul special rezervat copiilor.*

Mihai BIRA

RUGBY

Ultima verificare a lotului României (jr) pentru „Cupa Națiunilor — F.I.R.A."

ANTRENORII SÎNT MULȚUMIȚI DE EVOLUȚIA SELECȚIONABILILOR

În drum spre Maroc, două meciuri la Velingrad (Bulgaria)

SOFIA, 30 (prin telefon, de la trimisul nostru special). Plecați la mijlocul săptămînii trecute din țară, rugbyștii din lotul național de juniori au fost mai multe zile oaspeții sportivilor bulgari. La propunerea federației de resort a Bulgariei, tinerii noștri rugbyști au susținut — în drum spre Maroc, locul de desfășurare a celei de a III-a ediții a „Cupei națiunilor-F.I.R.A." — două meciuri de verificare și au făcut utile antrenamente în comun.

Partidele au avut loc la Velingrad, o pitorească așezare de munte situată la aproximativ 150 de kilometri de Sofia. Antrenamentele au scos în relief forma bună a tuturor componenților lotului. S-a pus accent pe menținerea pregătirii fizice (element foarte important într-o competiție-maraton cum a fost denumită „Cupa națiunilor-F.I.R.A.", în care meciurile sînt programate din două în două zile) și, de asemenea, pe exersarea unor procedee tehnice și tactice. Antrenorii coordonatori, profesorii Nicolae Pădureanu, Constantin Vasile și Nicolae Vizitiu, s-au declarat mulțumiți de felul în care s-au prezentat selecționabilii, de modul cum ei au înțeles să respecte recomandările date. De asemenea, gazdele bulgare și-au exprimat satisfacția pentru reușita acestor antrenamente în comun, din care speranțele lor au avut multe lucruri de învățat, mai ales pe firul însușirii unor elemente de tehnică și tactică.

Toate observațiile antrenorilor români, toate aprecierile pozitive semnalate mai sus, au fost confirmate și cu prilejul celor două meciuri de verificare care au urmat. În primul, echipa probabilă a țării noastre a întîlnit formația de seniori a clubului TSKI Slavia, un XV cu jucători bine dotați fizic, mai ales în compartimentul înaintării. De fapt diferența de gabarit a grămezilor a constituit factorul care a determinat și victoria echipei gazdă, la limită, cu 6—5 (3—0). TSK Slavia și-a asigurat victoria prin două lovituri de pedeapsă, în timp ce selecționata țării noastre — care a jucat tot timpul deschis — a fructificat o încercare, prin Gali, pe care Corneliu a transformat-o.

În meciul următor s-au întîlnit selecționatele de juniori ale Bulgariei și României. Tinerii noștri reprezentanți au fost net superiori adversarilor lor de care au dispus cu scorul de 11—5 (6—0). A fost un meci reușit, de fapt ultima repetiție a echipei României înaintea turneului din Maroc, realizat cu aportul lui Corneliu și Gali — cîte o lovitură de pedeapsă, Munteanu (încercare) și Corneliu (transformare). Scorul putea fi și mai mare, dacă aripile, bine servite de centri, az fi insistat în cîteva acțiuni foarte clare inițiate după repuneri din margine. În grămezi și la joc în tușe, de asemenea, rugbyștii români au reușit să se impună.

În cursul dimineții de miercuri lotul rugbyștilor noștri va părăsi Velingradul îndreptîndu-se spre Sofia. De aici, în aceeași zi, la prînz, lotul se va îmbarca pe un avion al agenției bulgare de transport — TABSO — cu care va călători pînă la Casablanca, unde va ajunge după aproximativ cinci ore de zbor.

Dan GÂRLEȘTEANU

PATINAJ

PRIMA EDIȚIE A „CUPEI POIANA"

Patinoarul artificial din Poiana Brașov a găzduit zilele trecute o reușită competiție, rezervată celor mai tineri patinatori brașoveni. Competiția a fost organizată de comisia de specialitate din cadrul C.J.E.F.S. Brașov și a fost dotată cu „Cupa Poiana". Au luat startul 26 de concurenți legitimați și nelegitimați, aparținînd secțiilor de patinaj artistic Dinamo și Petrolul. De-a lungul celor trei zile de întreceri s-a văzut munca rodnică depusă de cadrele tehnice ale celor două secții. Un succes frumos a reputat Klaus Schell care s-a impus net la categoria copii pînă la 13 ani, lăsînd să se întrevadă a fi pretendent la un loc fruntaș în „Cupa speranțelor", competiție ce va avea loc tot la Poiana Brașov, la începutul lunii aprilie. În real progres s-au prezentat Daniela Ularu la aceeași categorie de vîrstă, ca și Mariana Chițu la categoria pînă la 10 ani.

Cîștigătorii probelor: **nelegitimați sub 8 ani, fete:** Manuela Bădițoiu (Petrolul) 50,9 p; **băieți:** Franz Zölde (Petrolul) 53,2 p; **cat. 9—10 ani, fete:** Cristina Kölner (Dinamo) 77 p; **legitimați, pînă la 10 ani, fete:** Mariana Chițu (Dinamo) 162,5 p; **băieți:** Klaus Schell (Petrolul) 162,3 p.

Prima ediție a „Cupei Poiana" a revenit asociației sportive **Petrolul**, care a acumulat 21 p. O notă bună organizatorilor competiției, care au asigurat acesteia un deplin succes.

C. GRUIA — coresp.

VOLEI

Mîine, la Sibiu, în turneul final masculin

STEAUA ATACĂ AL NOULEA TITLU

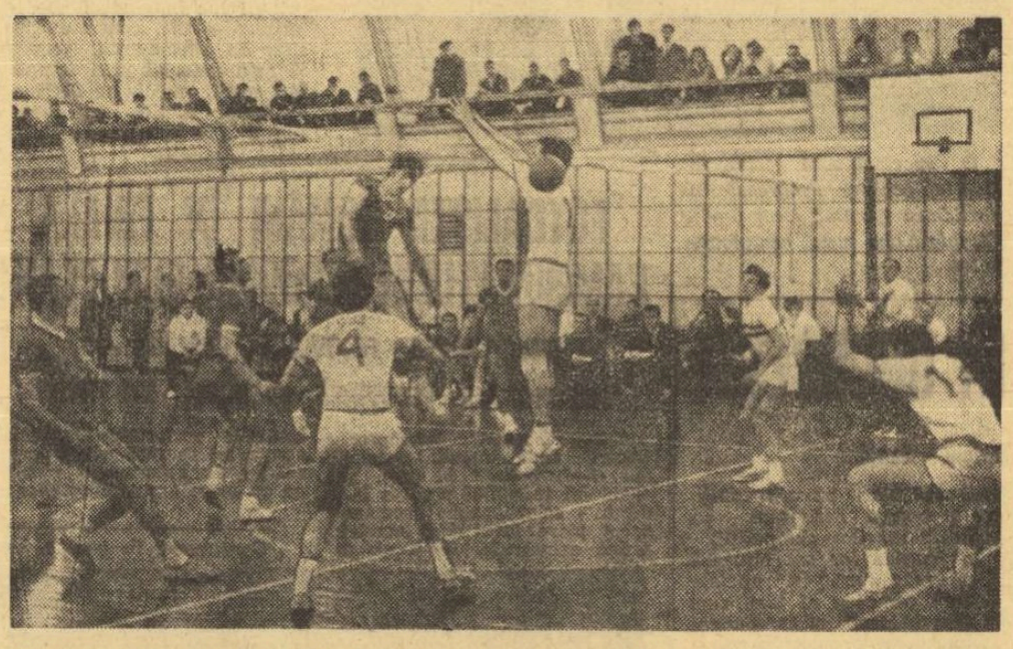

Combinație dinamovistă rapidă la fileu și Dumănoiu atacă puternic pe lîngă gălățeanul Udișteanu, singur la blocaj. Fază din meciul de campionat susținut duminică de finalistele Dinamo și Politehnica Galați.
Foto: DRAGOȘ NEAGU

Mîine, la Sibiu, primele patru echipe din campionatul masculin — Steaua, Dinamo, Rapid și Politehnica Galați — vor începe disputa din turneul final pentru desemnarea campioanei pe anul competițional 1970—1971. La acest ultim asalt voleibaliștii de la Steaua pornesc cu un avantaj de 4 puncte față de cea de a doua clasată, Dinamo, și au șanse mari de a obține cel de al nouălea (al cincilea consecutiv) titlu de campioni ai țării. Alături de Steaua, șanse — dar numai teoretice — pot avea Dinamo și Rapid. E greu de presupus însă că actualii campioni, neînvinși în 22 de etape, nu vor obține victoria măcar în 3 din cele 6 partide pe care le mai au de susținut, ceea ce le-ar aduce cu siguranță primul loc. Dincolo de calculele clasamentului, turneul final anunță meciuri frumoase, de un bun nivel tehnic, pe care toate cele 4 echipe sînt capabile să le ofere spectatorilor sibieni și, apoi, celor din Brașov. Mai ales că în afara clasamentului obișnuit se va alcătui încă unul cu rezultatele obținute în turneele finale. Echipa clasată pe locul I la turneu va primi „Cupa Semicentenarului".

Turul turneului, care începe joi, de la ora 17, în sala A.S. Armata din Sibiu, se încheie sîmbătă seara, urmînd ca returul să aibă loc între 5 și 7 aprilie la Brașov.

Iată programul primei zile a turului: ora 17: Steaua —Politehnica Galați, Dinamo — Rapid. Echipele pornesc de la următoarea situație:

1. Steaua	22	22	0	66: 9 44
2. Dinamo	22	18	4	60:21 40
3. Rapid	22	17	5	56:27 39
4. Politehnica	22	14	8	50:34 36

Jocurile de la Sibiu vor fi conduse de arbitrii C. Armășescu, I. Niculescu, N. Ionescu (București) și C. Pitaru (Sibiu).

MECIURI INTERNAȚIONALE LA RM. VÎLCEA

Cu prilejul împlinirii a 50 de ani de la înființare, liceul local (actualmente cu program special de educație fizică) din Rm. Vîlcea, a organizat numeroase manifestări cultural-sportive. Între acestea, a figurat și o dublă întîlnire internațională de volei între echipele de băieți și fete ale liceului și cele ale gimnaziului sportiv Gheorghi Benkovski din Pleven (Bulgaria). Tinerele voleibaliste bulgare au terminat învingătoare în ambele întîlniri (3-0, 3-0), în timp ce la băieți, victoriile au fost împărțite: 3-1 și 1-3.

D. ROȘIANU — coresp.

ȘTIRI LA ZI

• La turneul de calificare pentru J.O. ce se va desfășura anul viitor în Franța și la care vor participa 16 echipe masculine, împărțite în 4 serii, pe primele locuri sînt plasate în ordine, formațiile Franței, Cehoslovaciei, Poloniei și României. Dacă una din ultimele trei, va obține calificarea cu prilejul europenelor din septembrie, atunci locul ei va fi preluat probabil de echipa Ungariei. Restul formațiilor înscrise vor fi repartizate în serii în ordinea clasării lor la C.M. de anul trecut.

• Cu prilejul turneelor olimpice de volei se vor folosi, pentru prima oară într-o competiție oficială, fileul negru și scaunele de arbitraj (de producție olandeză) cu sistem hidraulic de manevrare.

• Federația franceză propune organizarea C.E. din 2 în 2 ani iar nu din 4 în 4 ani, așa cum s-a procedat în ultimul timp. Motivația forului francez se bazează pe inaccesibilitatea echipelor europene mai slabe în celelalte competiții de amploare: J.O., Cupa mondială și campionatele mondiale. Această problemă va fi discutată în septembrie la Barcelona, unde va avea loc ședința Consiliului de Administrație al F.I.V.B. (cu prilejul C.E. de juniori).

• La turneele olimpice se vor utiliza mingile japoneze MIKASO sau THASIKHARA, iar la europene mingi de fabricație poloneză sau maghiară.

• Maestrul emerit al sportului, asistent univ. Aurel Drăgan, a fost numit antrenor secund al reprezentativei masculine a țării.

SEMNE BUNE PENTRU CURSA VARȘOVIA—BERLIN—PRAGA

(Urmare din pag. 1)

să vă spun că în clasamentele comunicate inițial s-au strecurat cîteva greșeli. După recalculare s-a constatat că pe locul III se află belgianul Maertens și nu sovieticul Triscin, iar PE LOCUL X ESTE CLASAT NICOLAE CIUMEȚI, POLONEZUL SZURKOWSKI FIIND SITUAT AB XI-LEA. Așa încît numai Polonia, România și R.D. Germană au avut cîte doi rutieri în primii 10 clasați. Este, veți fi de acord, o performanță meritorie. Iată, de altfel, locurile ocupate în clasamentul general final de rutierii români: 6. Vasile Selejan, 10. Nicolae Ciumeți, 23. Alex. Sofronie, 24. Vasile Teodor, 40. C. Grigore, 41. St. Suciu, 52. C. David. Au mers bine în toată cursa Selejan, Ciumeți, V. Teodor și Sofronie, ceilalți trei intrînd în ritm abia pe a doua parte a competiției. Sînt mulțumit de comportarea lor, de rezultatele obținute în această dificilă competiție de început de sezon.

— Considerăm și noi că testul a fost trecut cu brio. Socotim participarea la „Turul Algeriei" un prim test în suita generală a pregătirilor pentru „Cursa Păcii". Cunoscînd acest rezultat, ce puteți prevedea pentru întrecerea Varșovia-Berlin-Praga?

— *Fără îndoială, dacă lucrurile merg în continuare tot așa de bine, am credința că băieții vor izbuti să se impună în această mare întrecere internațională de primăvară. Ei vor continua să se pregătească, vor evolua în „Cupa Steaua", „Cupa F.R.C.", „Cursa Munților" — în țară, „Cupa Eliberării" — în Italia, astfel că la 6 mai vor putea fi în cea mai bună formă. La Alger, antrenorii Acou (Belgia), Kapitonov (U.R.S.S.) și Oubron (Franța) au avut numai cuvinte de laudă la adresa comportării echipei României. Mi-aș dori să aud aceleași lucruri la 21 mai, la Praga, la încheierea „Cursei Păcii".*

— De acord. Dar nu uitați că, în ansamblul obiectivelor sportului nostru cu pedale din acest an, „Cursa Păcii" este doar o etapă. Campionatele balcanice, campionatele mondiale, „Tour de l'Avenir" și, în special, baremul olimpic sînt puncte de sprint importante, în care rutierii noștri trebuie să ajungă cu plutonul fruntaș...

lupte

UN ANTRENOR CERTAT CU DISCIPLINA

Duminică, în sala Giulești din Capitală, la reuniunea divizionară de lupte libere, arbitrii care conduceau meciurile luptătorilor de la Nicolina Iași au fost mereu apostrofați de antrenorul formației moldovene, Toma Popescu. Nu era decizie — firește, dintre cele care erau în defavoarea concurenților de la Nicolina, — la care conducătorul tehnic, certat cu disciplina sportivă să nu se manifeste în mod nepermis, prin țipete, gesticulări, iar de vreo două ori s-a urcat și pe marginea saltelei de concurs. Indiferent dacă arbitrul de saltea a greșit sau nu, în luarea unei decizii, antrenorului T. Popescu nu-i era îngăduit să procedeze astfel! De pildă, în timp ce se disputa unul dintre cele mai interesante meciuri ale întîlnirii, Rapid — Nicolina, între doi luptători foarte talentați (St. Popescu — campion european de juniori pe 1970 — de la Rapid și V. Țigănaș — de la Nicolina) antrenorul ieșean cerea în gura mare avertisment pentru concurentul bucureștean, ca apoi să se repeadă la masa arbitrului principal al reuniunii strigînd că arbitrii nu sînt obiectivi.

De fapt, nu este pentru prima oară cînd T. Popescu procedează în felul acesta la reuniuni oficiale. După cum ne spunea președintele clubului ieșean, Valentin Paraschiv, antrenorul T. Popescu a mai fost sancționat de către conducerea clubului pentru manifestări nesportive. Tov. Paraschiv a anunțat de asemenea că se vor lua măsuri și acum, atît pentru pedepsirea antrenorului cît și a sportivului V. Țigănaș care, urmînd exemplul „pedagogului" său, a vrut să părăsească suprafața de luptă în timpul meciului, iar la sfîrșitul întrecerii n-a dat mîna cu arbitrul și cu adversarul.

T. R.

AUTOMOBILISM

O CURIOASĂ... AUTOPREMIERE A ORGANIZATORILOR „RALIULUI BUCUREȘTIULUI"

Unele măsuri de ordin administrativ — adoptate în ultimul timp — ne-au dat speranțe pentru înviorarea activității competiționale auto și, totodată, pentru înlăturarea nenumăratelor discuții care au însoțit, de regulă, întrecerile sezoanelor trecute, prea des marcate de regulamente incomplete, greșeli de cronometraj, etc. Și, într-un fel, optimismul nostru a fost justificat, anul acesta pornindu-se la drum cu mai mult entuziasm, cu un plus de competență în problemele tehnice și cu multe intenții bune.

În zilele care au precedat „Raliul Bucureștiului", am fost, de pildă, martorii unor strădanii organizatorice deosebite și în acest sens nu este lipsit de interes să remarcăm cîteva realizări pozitive. Dintre ele, vom menționa traseul ales, cu probe speciale pretențioase (mai ales în condiții de noapte) și numeroasele premii, menite să răsplătească pe concurenții prezenți, în număr apreciabil, la start. Numai că unele amănunte, tratate cu superficialitate, au făcut ca în mare măsură strădaniile să nu fie recompensate de o reușită deplină și entuziasmul concurenților a primit din nou un duș rece.

Într-adevăr, ce poate fi mai neplăcut decît să te vezi împins undeva în subsolul clasamentului de o penalizare pentru care nu ai nici o vină. Or, acest lucru s-a întîmplat cu 12 din cele 18 echipaje care au terminat cursa. Că postul de control orar de la Sinaia nu a fost bine semnalizat și nu s-a precizat locul lui pe carnetele de bord, este un fapt care nu poate fi contestat. Drept este că **la ședința tehnică de vineri seara s-a indicat locul lui, dar probabil precizările nu au fost suficient de clare** (altfel nu se explică de ce și unii piloți prezenți nu au reținut amplasarea postului), după cum nu au **fost înțelese nici indicațiile în foaia anexă cu posturile de control orar.** Mulți dintre piloți (în special cei din provincie) nu au putut fi, însă, prezenți la această ședință, iar foaia anexă **nu a fost înmînată tuturor o dată cu carnetul de bord.** Viciul de organizare apare clar, deci. În această situație ni s-a părut cel puțin curioasă atitudinea juriului cursei care a trecut cu ușurință peste contestația semnată de 2/3 din echipajele clasate, fără ca măcar să **o discute în prezența alergătorilor, conform unei mai vechi hotărîri a comisiei sportive naționale auto.** Era de preferat și pe deplin justificat să se anuleze penalizările survenite din cauza căutării acestui post misterios (unele echipaje au ajuns pînă la Posada cu cercetările), în loc să se întocmească niște clasamente care nu reflectă ierarhia reală a întrecerii propriu-zise și — normal — descurajează pe cei ce fac multe sacrificii materiale pentru a participa la întreceri.

Și peste a doua realizare a organizatorilor s-a proiectat o umbră. Ne referim de data aceasta la premiere. Într-adevăr datorită strădaniilor unor iubitori ai automobilismului și ale unor întreprinderi și instituții ca I.D.M.S., A.D.A.S., ziarele „Munca", „Informația Bucureștiului", revista „Autoturism" etc., **premiile au fost mai numeroase ca de obicei.** N-am putut înțelege însă de ce **Cupa challange, donată de C.N.E.F.S., a rămas pe masa organizatorilor, urmînd să împodobească vitrina Agenției A.C.R. București. Ea nu a fost cîștigată de** organizatori, ci de echipa Steagul roșu Brașov, în vitrina căreia ar trebui să fie prezentă pînă la ediția viitoare a raliului. Acesta este un obicei cu putere de lege în sport și nu vedem de ce s-ar face acum o excepție, privind un club de trofeul cîștigat pe merit.

Gh. EPURAN

Handbalul românesc — puternic angajat

(Urmare din pag. 1)

ne-a spus el înaintea plecării: **„Sîntem decișI să luptăm cu toată energia pentru victoria finală. Acest gînd intim este comun tuturor jucătorilor. Și vă pot spune că îi simt capabili să realizeze o astfel de performanță".** Iată acum și componența echipei: **Penu, Orban** (portari), **Voinea, Bota, Guneș, Ștef, Chicid, Cîrlan, Licu, Dan Marin, Schmit, Pantiru, Schobel** și **Birtolom.** (Aceasta din urmă își va ajunge coechipierii, după ce va disputa cu Steaua finala C.C.E.).

„PENTRU CE AM LUPTAT UN SEZON ÎNTREG?"

Și pentru că tot a venit vorba de finala Cupei campionilor europeni să precizăm din capul locului că deși vor pleca, tot astăzi, handbaliștii de la Steaua sînt primii care intră în focul disputei, deoarece vineri seara (ora 21, ora României) ei joacă meciul decisiv pentru acordarea frumosului trofeu, ce încununează cea mai bună echipă masculină de club din Europa.

Deci, la cîteva ore după ce lotul studențesc a pornit spre Praga, vor pleca și jucătorii de la Steaua, îndreptîndu-se spre Düsseldorf, de unde, chiar în cursul serii, își vor continua drumul pînă la Dortmund. Aci, în bine cunoscuta „Westfalenhalle" (Vă mai amintiți? În 1961, în această sală au cucerit primul titlu de campioni ai lumii handbaliștii români!) Steaua va înfrunta pe redutabila campioană a R.F.G., V.f.L. Gummersbach în a 10-a finală a C.C.E. Conștienți că sarcina lor nu este de loc ușoară, jucătorii de la Steaua **s-au** antrenat serios și au disputat ultimul lor meci de verificare, luni seara, în sala Floreasca, cînd au dispus de lotul studențesc cu 22—18 (7—8). A fost un joc „aspru", excelent din punctul de vedere al verificării potențialului de luptă. Steaua a folosit în majoritatea timpului echipa de bază: **Dincă — Gațu, Gruia, Coasă, Birtolom, Goran** și **Marinescu. De pareurs, au** mai fost folosiți **Cristian, Stockl, Popescu** și portarul de rezervă **Munteanu.** Cel de-al 12-lea jucător al echipei, maestrul emerit al sportului **Iosif Iacob** este încă nerefăcut deplin după un accident suferit în timpul turneului din R.F.G. Există, însă, speranțe că va putea fi folosit la Dortmund. Antrenorul C. Oțelea, ne declară, despre această mult așteptată finală: **„Știm că avem o misiune grea. Dar vrem să cîștigăm trofeul. În fond pentru ce am luptat un sezon întreg?..."**

★

Cel de-al treilea grup de handbaliști, alcătuit din membrii echipei reprezentative de tineret, va pleca mîine spre Maroc, unde are loc cea de-a IV-a ediție a „Cupei Țărilor Latine". Așadar, în aceste zile aproape 40 de jucători de handbal se înscriu pe trei fronturi competiționale, purtînd cu ei speranțele iubitorilor acestui sport că peste tot vor reprezenta cu cinste, la nivelul renumelui de care se bucură pe plan internațional, handbalul românesc.

BASCHET

SANCȚIUNI PENTRU INDISCIPLINĂ

Indisciplina, care se mai manifestă la echipele noastre de seniori, a apărut în ultima vreme și la unele dintre formațiile participante la campionatul național al școlarilor și juniorilor. Și, din păcate, ea s-a ivit chiar și în rîndul antrenorilor, adică al acelora care ar trebui să vegheze asupra unei comportări corecte, respectuoase, care sînt datori ca, în primul rînd ei înșiși, să fie exemple. Cîteva cazuri ne sînt oferite de antrenorii Cornelia Mircioiu, Constantin Dinescu, de la Școala sportivă nr. 2 din București, și Teodor Giurculescu de la Dinamo. Primii doi au avut o atitudine incompatibilă cu ținuta unui profesor, iar cel de-al treilea a protestat deseori la deciziile arbitrilor, a fost permanent iritat, nemulțumit. Pentru aceste atitudini, antrenorii respectivi au fost judecați de Comisia de disciplină a F.R. Baschet și sancționați cu avertisment. Sperăm că măsura își va atinge scopul și îi va ajuta pe antrenorii în cauză să evite pe viitor astfel de abateri de la disciplină, care, pe lîngă faptul că le atrag sancțiuni, le umbresc frumoasele rezultate ce le au ca urmare a unei activități dusă cu pasiune și conștiinciozitate.

Alte acte de indisciplină au fost comise de o serie de jucători, care, la rîndul lor, au fost prompt sancționați, după cum urmează: *Viorel Năstase (Școala sportivă Pitești) — suspendat pe două etape pentru atitudine nesportivă; Vasile Szanto (Liceul „Decebal" Deva) — suspendat pe trei luni pentru atitudine nesportivă; Ion Popescu (Școala sportivă Sibiu) — suspendat pe patru etape pentru atitudine nesportivă.*

A APĂRUT REVISTA „EDUCAȚIE FIZICĂ ȘI SPORT" Nr. 3/1971

Din sumarul acestui interesant număr, spicuim:
— **„Facultatea de educație fizică"**, de V. Roșală.
— **„Obiectivele educației fizice și sportive. Contribuție la formularea și sistematizarea lor — studiul de pedagogie comparată"**, de prof. univ. dr. M. Epuran și Valentina Epuran.
— **„Pentru modernizarea gimnasticii higienice de dimineață"**, de C. Bucur și V. Catina.
— **„Introducere în metodologia cercetării științifice (II)"**, de prof. univ. dr. M. Epuran.
— **„Centrul de medicină sportivă în fața unei noi confruntări cu practica sportivă"**, de I. Drăgan.

Nr. 3 al revistei „EDUCAȚIE FIZICĂ ȘI SPORT" se găsește la toate centrele de difuzare a presei din țară și din Capitală.

FOTBAL

MARGINALII – NOTE – ACTUALITĂȚI

PATRU PERSONAJE ȘI UN SUBIECT COMUN: U. T. A.

...Un tînăr cu părul roșu. Un baston care-l ajută la mers... **Flavius Domide.** A venit, la stadion, încet, încet, cu piciorul în ghips, să asiste la jocul C.F.R. Arad—Metalurgistul Cugir. E însoțit de soție și copil, un prichindel vioi, de trei anișori...

— **Ce s-a întîmplat, Flavius?**

— M-am lovit de Beldeanu în ultimele minute, la București. La început n-am simțit nimic. Dar luni, au început necazurile. Verdictul doctorului: întindere de ligament, entorsă și deci... ghipsul. A căzut cum nu se poate mai rău. Fusesem chemat la „olimpici"... Dar...

— **Crezi c-o să mai dureze mult? Echipa te așteaptă...**

— Nu știu. Cert e că la Arad, cu Rapidul, trebuie să fiu în echipă! Jucăm o „carte" mare... Trebuie să batem!

★

...Un tînăr cu părul răsfirat de vînt urmărește, cu bărbia sprijinită-n mîini, jocul UTA—„U" Cluj: **Broșovschi.**

— **Cine te-a supărat, „Broși"?**

— Suspendarea. Dar mai am etapa asta și gata. Joc la Ploiești. Acum înțeleg ce greu e să stai în tribună în vreme ce echipa ta luptă în teren. Aceasta-i de fapt pedeapsa cea mai grea!

★

...Un antrenor **care nu renunță la zîmbet** nici după ce-a pierdut un punct pe teren propriu: **Nicolae Dumitrescu.**

— N-a mers jocul, ce să facem? Fără trei oameni, sîntem ca un alergător pus să fugă într-un singur picior...

— **Mergeți la titlu?**

— Noi n-am mers niciodată la titlu. Zîmbește, apoi completează: numai ne-am bătut pentru el!

— **Și l-ați luat de două ori, în ultimii doi ani.**

— Da! Dar a treia oară e mai greu. Dar nu imposibil! Vorbim, în orice caz, după jocul cu Rapid...

★

...Un jucător trist, în avionul Arad—București: **Florian Dumitrescu.** Privește norii fumurii și bate nervos cu degetul în geam.

— **Ieri n-ai prea fost în apele tale, „Bubule"...**

— Am o periostită. Nu mă simt prea bine. Dar trebuia să joc. Echipa avea nevoie de mine. A fost și mama la meci. A venit special de la București. Îmi pare rău... (Își frecționează piciorul). A fost foarte greu. Iar Crețu nu m-a „iertat" de loc. Intră prea tare...

— **Și acum?**

— Merg la Galați, împreună cu Popovici, la jocul-test al „olimpicilor"... Să vedem...

George MIHALACHE

O INIȚIATIVĂ LĂUDABILĂ

Duminică, la Galați meciul de divizia B dintre F. C. Galați și Sportul studențesc s-a jucat — cu acordul formației bucureștene — cu șase mingi, în manieră braziliană. Este a doua experiență pe care o fac gălățenii în această privință și rezultatele sînt promițătoare, deși un om de ordine, „grijuliu", începuse să strîngă din mingi cînd gazdele au luat conducerea cu 2—1. În aceste rînduri, altceva, însă, am vrea să remarcăm. E vorba de o inițiativă lăudabilă ce poate folosi ca exemplu și organizatorilor partidelor de divizia A. Prin intermediul stației de amplificare de pe stadionul Dunărea, cei 12 000 de spectatori au cunoscut componența formațiilor, arbitrii, orașele de unde provin aceștia. Dar, nu numai atît. Cînd echipele își făceau încălzirea pe teren, crainicul stadionului a prezentat formația oaspe și pe antrenorul ei. Spectatorii au luat astfel cunoștință de cartea de vizită a tînărului antrenor Ion Motroc, cu evoluțiile acestuia în turneul U.E.F.A. din Spania, debutul în divizia A și în echipa națională, anii cît a jucat la Dinamo și Rapid, profesia. Apoi, pe rînd, au fost prezentați jucătorii mai cunoscuți, ca Dumitru Nicolae, Boc, Jamaischi, Ion Vasile, precizîndu-se de unde provin, în ce echipe de divizia A au jucat, din ce loturi naționale au făcut parte. Și spectatorii au aplaudat cu sportivitate de fiecare dată. Publicul, indiferent din ce oraș, este dornic să afle cît mai multe amănunte despre jucătorii echipelor care se întrec. Și această dorință merită a fi satisfăcută.

C. ALEXE

3 DINTRE CELE 4 BUCUREȘTENE – LA ÎNCEPUT DE SĂPTĂMÎNĂ

DINAMO. S-a înapoiat duminică seara de la Iași • Toți jucătorii care au evoluat pe stadionul din Copou au avut luni zi de odihnă • Marți, întregul lot s-a prezentat la stadionul din Șos. Ștefan cel Mare, unde programul a început cu un riguros control medical, deoarece mai mulți jucători, printre care Moldovan, Dumitrache, Moț și Cheran acuză traumatisme • A urmat un antrenament axat pe pregătire tehnică.

STEAUA. Hălmăgeanu are piciorul în ghips • Accidentat în meciul cu Jiul, Ștefănescu are și el piciorul imobilizat • Iordănescu, care acuză o lovitură la genunchi, pare recuperabil pînă sîmbătă • La antrenamentul de marți, cu o durată de două ore, s-a lucrat individual pentru îmbunătățirea pregătirii fizice și tehnice • În cursul zilei de ieri, la Steaua a avut loc analiza jocului cu Jiul • Astăzi, o parte dintre jucători se vor prezenta la stadionul Republicii, pentru a încerca îndeplinirea normelor prevăzute de testul fizic.

PROGRESUL. După succesul realizat duminică, la Brașov, bucuria nu este totuși deplină, deoarece, în echipă, la indisponibilitatea mai veche a lui Dudu Georgescu, s-a adăugat acum și cea a lui Zamfir, care are o fractură la umărul obrazului și va sta pe tușă mai mult timp. • De asemenea, Raksi are contuzii la picioare, dar doctorul Stănescu speră să-l refacă pînă duminică.

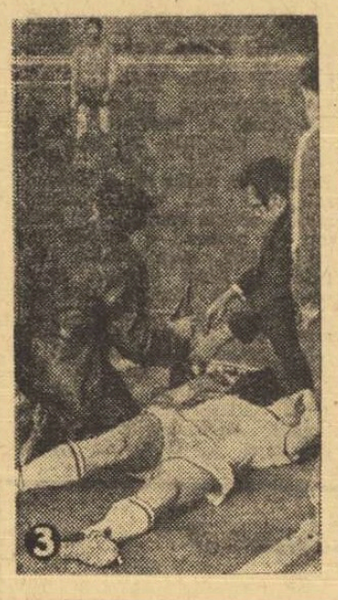

FAULT!

Pe terenurile noastre de fotbal a reapărut, în prim-plan, jocul dur, căruia îi cad victime un număr crescînd de jucători. Vă prezentăm azi doar patru asemenea regretabile secvențe, surprinse de fotoreporterul nostru DRAGOȘ NEAGU la partidele Steaua—F.C. Argeș *(din Cupa României) și* Steaua — Jiul.

(1) Sătmăreanu l-a „cosit" pe piteșteanul Radu; *(2) Hălmăgeanu, lovit în același meci de la Tîrgoviște, părăsește terenul ajutat de medicul Ghimpețeanu; (3)* Mihai Marian *(Jiul) făcut K.O. la un meci de fotbal; (4) E rîndul bucureșteanului* Ștefănescu *să părăsească terenul alături de medic.*

Ce părere au antrenorii, arbitrii și comisia de disciplină?

Palpitantă fază la poarta ***piteșteanului Niculescu*** *în meciul de duminică, cu C.F.R. Cluj*
Foto: Crețu N. CĂLIN — Cluj

ETAPA A 18-a ÎN CIFRE

După consumarea partidelor etapei a 18-a, în actualul campionat s-au marcat 340 de goluri. Cele 16 goluri ale etapei a 18-a (cu o medie de 2 goluri de meci), au fost înscrise de 3 mijlocași (3 goluri) și de 10 atacanți (13). Golgeterii acestei etape au fost Oblemenco, Tătaru și Matei (Progresul), care au înscris fiecare cîte 2 goluri.

De la începerea returului, „U" Cluj n-a înscris nici un gol. (Ce părere ai Adam?).

Toți cavalerii fluierului, care au condus partidele etapei a 18-a, au primit cîte 5 steluțe, deci un total de 40 de stelițe, cifră ce constituie un record absolut.

Media notelor echipei etapei a fost de 9,09 (cea mai mare medie de la începutul campionatului).

În această etapă au fost acordate 3 note de 10, 18 note de 9 și 44 note, de 8, deci un total de 65 de note peste 8, care reprezintă 34,94% din totalul notelor acordate (186). În contrast cu aceste note, au fost acordate și 14 note de 4 (7 numai la Steagul roșu), iar Caramalis (Jiul) a primit nota 3.

Pe baza notelor acordate clasamentul constant-valoric după 18 etape este următorul: 1. POLITEHNICA IAȘI 1426 p (Ianul 140) 2. Steagul roșu 1409 p (ADAMACHE 143), 3. Dinamo 1394 p (R. Nunweiller 136), 4. Rapid 1390 p (Lupescu 126), 5. Farul 1386 p (Antonescu 134), 6. Universitatea Craiova 1379 p (Deselnicu 141), 7. „U" Cluj 1379 p (Crețu 131), 8. C.F.R. Cluj 1364 p (Cojocaru 133), 9. F.C. Argeș 1361 p (Vlad 132), 10. Petrolul 1356 p (Gruber și Mocanu 131), 11. S. C. Bacău 1347 p (Ghiță 141), 12. U.T.A. 1339 p (Pojoni 137), 13. Steaua 1331 p (Ștefănescu 129), 14. Jiul 1323 p (Libardi 120), 15. C.F.R. Timișoara 1302 (Mehedințu 124), 16. Progresul 1269 p (Mănăoiu 133).

În această etapă, cele mai mari note le-a primit Progresul — 90 p (cu o medie de 8,18), iar cele mai mici Steagul roșu — 51 p (cu o medie de 4,63!), deci tocmai adversarele de duminică. Cea mai bună apărare: Dinamo — 43 p (medie 8,60); cele mai bune linii de mijloc: Universitatea Craiova, Rapid și C.F.R. Cluj, fiecare cu cîte 17 p (8,50), iar cea mai bună linie de atac: Progresul — 35 p (8,75).

Situația în „Trofeul Petschowschi", după 18 etape, este următoarea: 1. CLUJ 8,83, 2—3 Ploiești și Constanța 8,55, 4. București 8,50, 5. Petroșani 8,44, 6. Timișoara 8,37, 7. Bacău 8,11, 8. Arad 8,00, 9. Craiova 7,60, 10. Iași 7,40, 11. Pitești 7,37, 12 Brașov 5,66.

Adrian VASILESCU

VECHI ȘI FRUMOASE RIVALITĂȚI SPORTIVE

(Urmare din pag. 1)

chipe bucureștene. Deci, cu începere din 1956 (în 1955 Progresul a debutat în prima divizie, dar Rapid activa atunci în „B"):

1. DINAMO	75	36	15	24	128—	95 87
2. Rapid	75	30	20	25	103—111	80
3. Steaua	75	27	18	30	122—114	72
4. Progresul	75	18	25	32	92—130	61

Făcînd un calcul sumar, reiese că în cele 150 de partide disputate pînă acum, s-au marcat 450 de goluri.

Dinamo conduce și în clasamentul întocmit după rezultatele din turul acestui campionat.

1. DINAMO	3	1	2	0	4—1 4
2. Rapid	3	1	2	0	4—2 4
3—4. Progresul	3	0	2	1	1—3 2
3—4. Steaua	3	0	2	1	2—5 2

Pe primul loc în clasamentul golgeterilor, după jocurile de astă-toamnă, se află Codreanu, grație celor două goluri marcate în partida Rapid — Progresul, urmat de Neagu, Lupescu, Tătaru, Ștefănescu, V. Popescu, Sălceanu, Nunweiller VI, Dinu, Doru Popescu.

MECIUL RAPID — STEAUA LA A 42-A EDIȚIE

Prima partidă, disputată în turul campionatului 1947—1948, a revenit echipei din Giulești cu 1—0, A doua, cu 2—0. A treia (turul 1948—1949), cu 5—2. După aceea, C.C.A. (Steaua de azi) remontează, situația fiind azi echilibrată: dintr-un total de 41 meciuri, fiecare echipă a cîștigat cîte 15, iar 11 s-au încheiat la egalitate. Doar la goluri are Steaua avantaj: 64—61.

Deci,

Rapid — Steaua: 41 15 11 15 61—64

Cel mai frecvent scor: 2—0, înregistrat de 4 ori; apoi 0—0 și 2—1 de cîte trei ori. În general, rezultatele au fost strînse.

27 DE JOCURI DINAMO — PROGRESUL...

Deoarece începutul confruntărilor dintre **alb-roșii** și **albaștri** este consemnat abia în 1955. Atunci, în primăvară (campionatul se disputa de-a lungul unui an calendaristic), Dinamo a cîștigat cu 3—0, dar în toamnă Progresul și-a luat revanșa cu 1—0. În campionatele ce au urmat, Dinamo s-a impus de regulă:

Dinamo — Progresul:
27 13 8 6 47—28

Rezultatele cele mai des întîlnite au fost 0—0 și 2—1 (de cîte 4 ori fiecare), 2—0 și 3—2 (de cîte 3 ori). Deci, ca și în celălalt derby, și aci lupta a fost strînsă de cele mai multe ori.

dintre sute de rapoarte

HULIGANUL ÎȘI AȘTEAPTĂ PEDEAPSA...

Rapoartele observatorilor federali, la cea de-a treia etapă a returului, nu aduc elemente noi sau mai puțin cunoscute în legătură cu desfășurarea jocurilor sau cu calitatea arbitrajelor. La acest ultim capitol, reprezentanții Federației au fost în perfect acord cu cronicarii noștri, apreciind arbitrajele ca foarte bune. Ne bucură faptul că printre „culegătorii de stele" din această etapă, se numără și un arbitru tînăr, cu puține state de serviciu, cum este **Otto Anderco** din Satu Mare, despre care observatorul federal **Mihai Botez** scrie că a condus meciul Steagul roșu — Progresul **„autoritar, competent și curajos".** Făcînd un popas și printre rapoartele primite de la meciurile din divizia B, am reținut notația făcută de antrenorul emerit **C. Braun-Bogdan,** pe marginea partidei F. C. Galați — Sportul Studențesc București: **„Un meci care a arătat că și în divizia B se practică le multe ori un fotbal bun".**

Dar nu latura tehnică a jocurilor de duminică va forma subiectul principal al acestor rînduri, ci aspectele disciplinare, de-a dreptul îngrijorătoare, semnalate atît de arbitri, cît și de observatori. De data aceasta, nu mai e vorba de duritățI și incidente în terenul de joc (deși n-au lipsit nici ele), ci de grave manifestări ale unora dintre spectatori, de acte huliganice comise de unii derbedei strecurați pe terenurile noastre de fotbal.

Citești cele scrise de arbitrul meciului Universitatea Craiova — Farul, Vasile Dumitrescu, și rămîi adînc impresionat: **„În pauza meciului, în timp ce ne îndreptam spre cabine, un spectator, aflat printre alți 30—40 de inși care ne insultau, a aruncat cu o piatră în tușierul George Dragomir. Lovitura a fost destul de gravă, pentru moment colegul meu pierzîndu-și cunoștința. Sîngele a început să-i curgă pe toată fața. În cabină, i s-au dat îngrijiri de către un medic, după pauză Dragomir reintrînd în teren și reluîndu-și postul pe tușă".** Referindu-se la același fapt, observatorul federal **Constantin Dobre** aduce și un alt amănunt legat de atmosfera care a existat pe stadionul din Craiova, unde, după cum i-au declarat doi jucători din echipa de tineret-rezerve a clubului Farul, aceștia au fost loviți de către spectatori. Față de cele petrecute, și dat fiind faptul că stadionul din Craiova a mai fost scena unor incidente, observatorul federal propune ca echipa Universitatea să fie sancționată cu pierderea dreptului de organizare pe **trei etape.**

În cursul zilei de ieri, Federația a primit o telegramă din partea clubului Universitatea Craiova, în care se arată că organele de miliție au reușit să-l identifice și să-l aresteze pe huliganul care l-a lovit cu o piatră pe arbitrul de linie Dragomir. El se numește Ion Poșîrcă, are 31 de ani și este electrician la Depoul C.F.R din Piatra Olt. Dosarul este aproape încheiat și, în cîteva zile, huliganul va fi judecat pentru ultraj la bunele moravuri și tulburarea ordinei publice. Poate că și clubul Universitatea ar trebui să se constituie parte civilă, cerînd recuperarea pagubelor materiale pe care le va avea (lipsa de încasări), în eventualitatea că îi va fi luat dreptul de organizare, pe o etapă sau mai multe.

Pe biroul secretarului Comisiei de competiții și disciplină, PETRE OLARU, se află corpul delict de la Brașov: sticla de coniac aruncată de un spectator de la tribuna a II-a, în momentul în care Viorel Popescu a trimis mingea în tribună. Din fericire, notează observatorul federal Mihai Botez, sticla a căzut la marginea terenului de joc, fără a lovi pe nimeni. Cine e huliganul? De la Brașov n-a venit nici o veste că el ar fi fost identificat.

Concluzia se impune de la sine: ordinea pe terenurile de fotbal, trebuie întărită. Ne vine în minte o imagine pe care am întîlnit-o pe micul ecran, la unele meciuri internaționale: organe de poliție care nu se uitau la meci, ci la spectatori. Nici o asemenea măsură nu trebuie ignorată, concomitent cu intensificarea muncii educative și, bineînțeles, cu pedepsele drastice aplicate celor ce se fac vinovați de acte antisociale, ca acelea de la Craiova și Brașov.

Jack BERARIU

OBSERVATORI ROMÂNI LA MECIURILE IUGOSLAVIA — OLANDA ȘI ȚARA GALILOR — CEHOSLOVACIA

Jocurile Iugoslavia — Olanda și Țara Galilor — Cehoslovacia, ce se vor desfășura în cadrul grupelor preliminare ale Campionatului European, vor fi urmărite de tehnicieni români, prilej cu care se vor face observații privind evoluțiile viitorilor adversari ai echipei noastre reprezentative. Astfel, meciul **Iugoslavia — Olanda** va fi vizionat duminică, la **Split,** de către **antrenorul emerit Coloman Braun-Bogdan** care, împreună cu **prof. Nicolae Roșculeț,** va fi prezent la 21 aprilie, și la Cardiff, unde va avea loc partida **Țara Galilor — Cehoslovacia.**

MECIUL DE JUNIORI ROMÂNIA — BULGARIA SE VA DISPUTA DUMINICĂ, PE STADIONUL DINAMO

Meciul (retur) dintre reprezentativele de juniori ale României și Bulgariei, contînd pentru preliminariile U.E.F.A., se va disputa duminică în Capitală, de la ora 16,15, pe terenul Dinamo.

Jocul va fi condus de arbitrul Helmut Bader, din R.D. Germană, care va fi ajutat la linie de Francisc Kolosi și Anton Münich.

Azi, pe „Politehnica"

Sportul Studențesc — I.F. Vimmerby (Suedia)

Azi, pe stadionul Politehnica, de la ora 16,30, divizionara B Sportul studențesc va evolua în compania echipei suedeze I. F. Vimmerby.

FOTBALIȘTII ROMÂNI ÎN FINALA CAMPIONATULUI FEROVIAR EUROPEAN!

(Urmare din pag. 1)

trare al lui Dumitru pînă la (din nou!) Petreanu și acesta îl „execută" printr-un șut cu exteriorul: 2—0. Se anunță, în urma jocului excelent din această parte a meciului, un adevărat festin de goluri. Dar feroviarii români și-au închipuit probabil că goluri se pot marca și... în virtutea inerției, așa că au slăbit vizibil ritmul. De această invitație de gazde prea... ospitaliere au profitat prompt oaspeții. Apărarea română s-a bîlbîit în minutul 26. Balonul, expediat de Siniscalchi lovește bara transversală și de aici se îndreaptă spre capul lui Brunet. Dar Răducanu plonjează spectaculos și reține! Repriza secundă îi rezervase însă portarului rapidist o nouă surpriză: Dan face hent în careu (min. 53), se acordă 11 m, dar Răducanu se vrea portar mare și apără șutul lui Lecanu! Un minut mai tîrziu, Marin Stelian spulberă însă orice iluzie: se descurcă bine în careu, șutează puternic și francezii cedează total: 3—0. Meciul nu mai este interesant. Se joacă la centrul terenului, în ritm de tango, toată lumea pare mulțumită și doar Vachet vrea să facă dovada finelor sale calități de dribler (min. 79), iar Petreanu și Marin Stelian îl mai deranjează din cînd în cînd (min. 81—84) pe portarul oaspete, care-și făcuse, totuși, pe deplin, datoria...

Excelent arbitrajul lui Liuben Radunev (Bulgaria) ajutat la tușe de Gh. Limona și A. Münich.

SELECȚIONATA FEROVIARĂ ROMÂNĂ: Răducanu — Pop, Lupescu, Dan, Ștefan, Marin Stelian, Dumitru, Năsturescu (min. 46 Strat), Petreanu, Neagu, Codreanu.

SELECȚIONATA FEROVIARĂ FRANCEZĂ: Dugalleix, Guillemard, Morel, Lecanu, Brouqet, Simiscalchi, Camuzet, Belkidar, Szewczykowsky, Brunet, Vachet.

Radu TIMOFTE

Campionatul echipelor de tineret-rezerve

1. Petrolul	18	13	2	3	34—18	28
2. „U" Cluj	18	12	2	4	34—19	26
3. Steaua	18	11	3	4	32—20	25
4. Politehnica	18	11	2	5	24—17	24
5. Dinamo	18	8	6	4	24—12	22
6. Sport C. Bc.	18	9	3	6	33—18	21
7. „U" Craiova	18	6	8	4	27—22	20
8. Rapid	18	8	3	7	27—22	19
9. Progresul	18	6	4	8	22—23	16
10. U.T.A.	18	4	7	7	19—30	15
11. C.F.R. Tim.	18	4	6	8	13—22	14
12. Jiul	18	6	2	10	17—29	14
13. Steagul roșu	18	5	3	10	19—32	13
14. F.C. Argeș	18	5	2	11	23—30	12
15. C.F.R. Cluj	18	3	4	11	16—33	10
16. Farul	18	4	1	13	15—32	9

Puncte de vedere

Dacă juniorii nu și-au însușit bine șutul...

...nici seniorii nu vor ști să tragă precis și puternic la poartă! Aceasta este concluzia la care ne-au condus jocurile din etapele (și în special ultima) din returul campionatului diviziei A, dar și evoluția reprezentativei de juniori în meciurile pentru Turneul U.E.F.A. Corelația este mult prea evidentă spre a mai reclama vreo motivare: la seniori, numai 15—16 goluri de etapă, iar la juniori, în două partide **nici un gol.** Ba, mai mult: speranțele fotbalului nostru de mîine au ratat copilărește un penalty într-un moment-cheie al întîlnirii cu juniorii Bulgariei, cînd tot cursul jocului putea fi schimbat. De ce să ne mai mire atunci că nu se înscriu goluri din acțiune, dacă nici lovitura fixă de la punctul de 11 metri, considerată drept un gol sigur, n-a putut fi fructificată? Cînd încerci să evoci exemplele unor **Bonihadi** (cu 49 de goluri înscrise într-un singur campionat), **Vaczi, Ozon, Gh. Ene, Constantin, Ion Ionescu** — ți se va servi, cu mare promptitudine, argumentul suprem: **„Pe atunci nu existau apărări supraaglomerate, nu se creaseră atîtea posturi de fundași laterali, libero, fundași centrali"** etc. Nu veneau în apărare și mijlocașii, plus aripile retrase, plus centrul retras, care, toți la un loc, transformă careul într-o redută inexpugnabilă. Dar, cu această slabă, tristă scuză, se urmărește numai acoperirea unei vechi deficiențe a atacanților noștri: aceea că ei nu știu să șuteze pe poartă. În meciul Sport Club — C.F.R. Timișoara am putut vedea în cîmp un bun joc de pase, acțiuni fluente, derutante chiar, toate însă numai pînă la linia de 16 m. Dincoace de ea, o îmbulzeală haotică, lipsită de orice licărire a gîndirii tactice și, pe deasupra, ratări cu duiumul chiar la preluarea mingii, la doi-trei metri de poarta lui Corec. La fel și la Iași, unde scorul alb a scos în evidență ceea ce cronicarii sportivi denumeau: **„O mare risipă de energie, fără ca mingea să poată găsi drumul cel mai scurt spre poartă".** Aceleași constatări și pentru meciul de la Arad și chiar pentru cel cu diferența minimă de un gol, de la București (Rapid — Petrolul). Onoarea etapei a fost salvată de Steaua, Universitatea Craiova și Progresul, cu scoruri ceva mai concludente. (Apropo! Ce s-ar fi făcut, oare, bancarii dacă și de data aceasta ar fi uitat legitimațiile la București?).

Este, credem, necesar să reamintim aici că față de întărirea masivă a apărărilor, riposta liniilor de atac, pe plan tactic, nu poate fi dată decît prin crearea superiorității numerice, cu participarea întregii echipe (exceptînd bineînțeles, portarul); creșterea vitezei de alergare dar și a celei de execuție; schimbări subite de direcție ale mingii; jocul de învăluire pe aripi; pasa înapoi și șuturi de la distanță (așa cum a procedat Dutan la Bacău). Dar, tocmai acest mult discutat capitol al șuturilor apasă mai greu în balanța carențelor de ordin tehnic: **jucătorii noștri nu cunosc decît foarte vag, dacă nu chiar de loc, biomecanica șutului,** cu atenția ce trebuie acordată piciorului de sprijin, iar nu numai celui cu care este lovită mingea; se întîrzie șutul prin căutarea unei poziții cît mai ideale; se fac mișcări în plus care dau posibilitate apărătorilor să intervină cu toată hotărîrea etc.

Dar, toate aceste „secrete" ale șutului trebuie deprinse și perfecționate prin exersare asiduă chiar din perioada junioratului. O dată ajuns în divizia A, fotbalistului îi va veni destul de greu ca să-și mai însușească orice execuție de ordin tehnic.

VIRGIL ECONOMU

Răsplata perseverenței

În fiecare săptămînă, tragerile Loto oferă participanților numeroase cîștiguri în bani și autoturisme.

Lista marilor cîștigători continuă să crească de la tragere la tragere.

Astfel, tragerea Loto din 19 martie a.c. a acordat două cîștiguri de cîte 100.000 lei.

Cele două cîștiguri maxime au fost obținute de către Ioan Schneider din Vatra Moldaviței jud. Suceava (la categoria 1) și Vasile State din comuna Jariștea jud. Vrancea (la categoria A) pe o variantă 10%. La aceeași tragere, Șandor Leber din Timișoara a cîștigat 76.284 lei, dovedind încă o dată că jucînd la sistemele Loto-Pronosport cu perseverență răsplata nu se lasă mult așteptată.

Participînd la tragerea Loto de vineri 2 aprilie a.c., oricine poate obține asemenea premii.

Azi și mîine sînt ULTIMELE ZILE pentru procurarea biletelor.

● **Tragerea Loto de vineri 2 aprilie 1971, va fi televizată direct din Studioul de Televiziune cu începere de la ora 19.10. Tragerea va fi și radiodifuzată pe programul I în jurul orei 19.20.**

PRONOSPORT

CÎȘTIGURILE CONCURSULUI NR. 13 DIN 28 MARTIE 1971

CATEGORIA I: (13 rezultate) 10,80 variante a 14.493 lei.

CATEGORIA a II-a: (12 rezultate) 336,70 variante a 496 lei.

CATEGORIA a III-a: (11 rezultate) 3.141,15 variante a 80 lei.

Rubrică redactată de LOTO-PRONOSPORT

Trimisul nostru special la C. M. de tenis de masă din Japonia, transmite:

Reprezentativa României a obținut două victorii întrecînd selecționatele R.F.G. și Ungariei

Astăzi un meci important: Japonia — România

NAGOYA, 30 (prin telefon). Apriga dispută pentru cele două titluri mondiale puse în joc, în aceste zile, pe mesele instalate în Hala Aichi a furnizat multe și interesante partide, atît în turneul echipelor masculine, cît și în cel rezervat formațiilor feminine. Un sensibil echilibru valoric, ambiția cu care fiecare echipă și-a apărat șansele și valoarea crescîndă a unora dintre tinerii participanți — toate au determinat ca lupta pentru întîietate să poarte un caracter tăios, echipele favorite fiind nevoite să facă serioase eforturi pentru a se impune.

Cum este și firesc, atenția noastră s-a îndreptat cu precădere spre jocurile din cadrul grupei semifinale B a turneului formațiilor feminine, unde evoluează și reprezentativa țării noastre, care ne-a oferit de această dată două mari satisfacții. Prima dintre ele: **victoria în meciul cu selecționata R.F.G., de care jucătoarele noastre au dispus cu scorul de 3—2.** Acest succes este cu atît mai semnificativ, cu cît sportivele românce au abordat întîlnirea în condiții psihologice de loc favorabile. În primul rînd, pentru că înainte cu o lună, în cadrul campionatelor internaționale ale Angliei, româncele fuseseră întrecute de jucătoarele din R.F.G. (scor 0—3) și, în al doilea rînd, pentru că echipa noastră era încă afectată de insuccesul din ajun. În primul meci, Eleonora Mihalca a început destul de bine întîlnirea sa cu Simon, cîștigînd primul set. Apoi, ea a forțat atacul din mingi nefavorabile și a pierdut. Scor final: **Simon-Mihalca 2—1 (20, —14, —14).** În jocul următor, Maria Alexandru nu s-a concentrat suficient, a dat semne de nervozitate și a pierdut distanțat în fața lui Scholler: 0—2 (—12, —13). Partida de dublu nu a început sub cele mai bune auspicii pentru echipa română, pe care toți cei prezenți o vedeau învinsă. Dar, surprinzător, Mihalca a făcut eforturi mari pentru a o seconda bine pe Alexandru, iar aceasta din urmă, și-a regăsit treptat moralul, astfel că primul set a revenit echipei române. În cel de al doilea s-a dat o luptă extraordinară în prelungiri, Alexandru și Mihalca dispunînd în cele din urmă de Simon-Scholler cu 2—0 (18, 24). La scorul general de 2—1 pentru jucătoarele din R.F.G., Mihalca a disputat un meci foarte echilibrat cu Scholler, în care s-a ajuns la regula „activizării" atît în primul, cît și în al doilea set. Foarte decisă, atentă, cu atacuri puternice și inspirate Mihalca cîștigă cu 2—0 (15, 14) și astfel scorul general devine egal: 2—2. În ultima partidă, decisivă pentru obținerea victoriei, Alexandru a suportat asaltul lui Simon. În primul set, scorul a fost de multe ori egal (17—17, 18—18, 19—19) dar reprezentanta noastră, mai incisivă, a învins. În cel de al doilea set Simon a condus cu 15—11, însă Alexandru, mai calmă și mai sigură, a cîștigat. Scor final: Alexandru — Simon 2—0 (19, 18). Și astfel, după o epuizantă luptă, care a durat 3 ore, echipa României a cîștigat cu 3—2, revenind pe primul plan al luptei din această grupă semifinală.

În a doua partidă din această zi jucătoarele românce au realizat o nouă victorie, dispunînd de selecționata Ungariei cu 3—1. Nici această confruntare nu a fost ușoară, mai ales că Mihalca nu s-a acomodat cu loviturile „tăiate" ale lui Kisshazi, iar Alexandru nu s-a dovedit a fi în largul ei. Rezultatele au fost următoarele: **Kisshazi — Mihalca 2—0 (8, 12), Alexandru — Magos 2—1 (5, —13, 10), Alexandru, Mihalca — Kisshazi, Magos 2—0 (8, 13), Alexandru — Kisshazi 2—1 (—18, 15, 22).** Mîine (n.r. astăzi) echipa României întîlnește reprezentativa Japoniei.

Iată acum și alte rezultate: **FEMININ, grupa semifinală A:** Anglia — Suedia 3—0, R. P. Chineză — Cehoslovacia 3—0, U.R.S.S. — Franța 3—0, Anglia — Franța 3—1, R. P. Chineză — Suedia 3—0; **grupa semifinală B:** Japonia — Ungaria 3—0, Coreea de Sud — Ungaria 3—0, Japonia — R.F.G. 3—0; **MASCULIN, grupa semifinală A:** R.F.G. — Indonezia 5—0, Ungaria — Coreea de Sud 5—0, Japonia — Anglia 5—1, Japonia — Indonezia 5—0, Coreea de Sud — Anglia 5—2, Iugoslavia — R.F.G. 5—3; **grupa semifinală B:** Suedia — Cehoslovacia 5—1, R. P. Chineză — R. P. D. Coreeană 5—1, Ungaria — Franța 5—3.

În încheiere o știre legată de desfășurarea primei ședințe a Congresului F.I.T.M. Cu acest prilej, s-a aprobat folosirea facultativă a mingilor de culoare galbenă, urmînd că o hotărîre definitivă în acest sens să fie luată la Congresul următor al F.I.T.M., ce va avea loc în 1973 la Sarajevo.

C. COMARNISCHI

Vedeta săptămînii

NIKOLAI PANKIN

S-a născut la 2 ianuarie 1949, are 1,78 m și 72 kg. Este student la Institutul de Cultură Fizică din Moscova și membru al clubului Dinamo. A învățat să înoate la 6 ani și participă în competiții de la vîrsta de 9 ani. Multiplu campion și recordman unional în probele de bras. Actualmente deține recordul lumii în proba de 100 m cu timpul de 65,8. La ultima ediție a J.O. a cucerit medalie de bronz la 100 m și a ocupat locul IV în proba de 200 m. Anul trecut la „europenele" de la Barcelona, el a devenit campion continental al probei de 100 m și a ocupat locul II la 200 m. Evoluția performanțelor sale în ultimii ani:

	100 m bras	*200 m bras*
1966	*69,2*	*2 : 36,9*
1967	*68,6*	*2 : 32,7*
1968	*66,2 RM*	*2 : 28,3*
1969	*65,8 RM*	*2 : 25,4 RM*
1970	*66,8*	*2 : 26,1*
1971	*63,9 (25 m)*	*2 : 23,5 (25 m)*

Tradiționalul concurs internațional de înot dotat cu premiul Trofeul ziarului „Komsomolskaia Pravda", unul din cele mai mari mitinguri ale sezonului, a atras în acest an la start și sportivi din S.U.A. și Japonia. De altfel, valoarea întrecerilor desfășurate în bazinul de 25 m din Riga a fost deosebit de înaltă, pe parcursul celor 8 reuniuni înregistrîndu-se cîteva performanțe răsunătoare cum ar fi 51,5 la 100 m liber (I. Grebenikov) și mai ales 63,9 pe distanța de 100 m bras, realizată de Nikolai Pankin, „eroul" concursului.

Cu noul său rezultat obținut pe „sută" — echivalent unei cifre de 65,4—65,5 în bazin de 50 m, care ar constitui un nou și excepțional record al lumii — brasistul din Moscova a demonstrat din nou deosebitele sale calități. După un sezon ceva mai slab (1970), cînd a și fost deposedat de recordul mondial pe distanța de 200 m de către americanul Brian Job, el a revenit destul de repede în fruntea specialiștilor acestui procedeu, anunțîndu-se de pe acum ca un principal candidat la titlurile ce vor fi decernate la J.O. de la München.

Pankin posedă statura ideală pentru un brasist și o forță neobișnuită a brațelor, care-i permit să mențină de-a lungul unei curse întregi — spre deosebire de adepții brasului lung și mai spectaculos — un „stroc" foarte ridicat.

Cu trei ani în urmă, urmărindu-l într-un concurs desfășurat la Bremen, antrenorul Remus Drăgușanu ne declara că Pankin va revoluționa brasul mondial și-l va duce spre cifre nebănuite. Astăzi avem o dată în plus confirmarea înaltei clase a acestui sportiv, al cărui stil exploziv se deosebește radical de al majorității brasiștilor din lume.

sportul în lume

Noi măsuri anti-doping

NEW YORK 30 (Agerpres). — Comitetul olimpic american a hotărît să aplice sancțiuni severe (mergînd pînă la descalificarea din loturile reprezentative) împotriva sportivilor care vor fi dovediți că au folosit medicamente stimulatoare interzise și echipament sportiv neautorizat. În acest sens a fost elaborat un regulament pe care sportivii americani trebuie să-l respecte întocmai cu prilejul Jocurilor Panamericane, precum și în cadrul Olimpiadelor de la Sapporo și München.

Totodată, s-a hotărît ca loturile feminine să fie supuse unui examen medical special înaintea plecării la competițiile sus-amintite.

În spiritul proiectului „Comisiei Șiperco"

Primele detalii privind statutul sportivului amator

PARIS, 30 (Agerpres). — Televiziunea franceză a transmis o „masă rotundă" consacrată problemei amatorismului la Jocurile Olimpice. Au participat la această emisiune *Alexandru Șiperco*, membru al Comitetului Internațional Olimpic pentru România, colonelul *Marceau Crespin*, directorul educației fizice și sporturilor din Secretariatul de stat francez pentru tineret, sport și recreare, *Monique Berlioux*, directoarea informațiilor din C.I.O. publicistul francez *Francois Brisson* și alții.

În legătură cu modificarea regulei 26 din Carta olimpică, Monique Berlioux a declarat că noua formulare este practic adoptată. Textul, care a și fost dat publicității, conține printre altele precizarea că un sportiv amator, care are dreptul de a participa la Jocurile Olimpice, poate primi o compensație materială pentru echipament, cheltuieli de călătorie, cazare și pentru perioada de antrenament; în schimb, nu se admit premiile în bani în caz de victorie.

Noua modificare a fost redactată în spiritul proiectului prezentat de comisia prezidată de Alexandru Șiperco.

RIVIERA

„Dacă românul Ilie Năstase ar fi fost american, el trebuia să fie acum primul nostru jucător de tenis..." — declară, cu sinceritate, revista „World Tennis" din New York, în ultimul număr ce l-am primit la redacție. Specialiștii tenisului de dincolo de Ocean și-au manifestat nu o dată entuziasmul lor pentru campionul din România, acest tînăr „purtînd flacăra talentului și a personalității", cum notează aceeași revistă. Firește, cele trei turnee cîștigate de Năstase în recentul circuit „indoor" din S.U.A., adăugînd și succesele din trecut, cîntăresc mult...

Acum, americanii regretă probabil faptul că noul as al rachetei și-a mutat aria de activitate pe alte terenuri. Ele sînt însă mai apropiate temperamentului și reflexelor sale de jucător format pe „zgură roșie", suprafață de joc specifică europeană, Ilie Năstase și inseparabilul său coechipier, Ion Țiriac, pregătesc sezonul în aer liber, culminînd cu turneele de la Roland Garros și Wimbledon, ca și cu seria, pe care o dorim cît mai prelungită, a meciurilor pentru „Cupa Davis".

Iată, deci, pe tenismenii noștri lulnd startul în concursurile de pe Coasta de Azur. Mai întîi Nisa și apoi Monte Carlo vor fi punctele de itinerar spre care-și îndreaptă atenția iubitorii sportului alb. Uvertură tradițională în tenisul continental.

Este, în această participare, o reinnoire de tradiții care merită a fi subliniată. Cu ani în urmă, pe aceeași Rivieră franceză își făceau primele apariții, unele încununate de succes, vechii campioni ai tenisului românesc, Marin Bădin, Cristea Caralulis, Constantin Tănăsescu, Gheorghe Viziru — nume ce se întîlnesc des în cronica turneelor de coastă, în perioada dintre cele două războaie și mai tîrziu. Iar unul din primele concursuri de la Monte Carlo a fost cîștigat de Nicolae Mișu, fost campion al României. Numele învingătorului stă astăzi gravat pe o placă de marmoră, la intrarea Tenis-clubului monegasc.

Să sperăm că acești mari campioni de azi ai tenisului nostru vor duce vechea și prețioasa tradiție spre o nouă strălucire, neatinsă în trecut.

Radu VOIA

În C. M. de hochei grupa A

CEHOSLOVACIA A TRECUT PE LOCUL II

Duel direct între portarul cehoslovac Holecek și atacantul suedez Lundstroem. Pucul va ieși milimetric în afara porții...
Telefoto: A.P. — Agerpres

Peste 10 000 de spectatori au urmărit întîlnirea dintre echipele Cehoslovaciei și Suediei care avea o importanță deosebită în lupta pentru locul II dusă de aceste echipe. Demonstrînd o mare vervă de joc, hocheiștii cehoslovaci au atacat deseori poarta adversarilor care s-au apărat onorabil fără a putea să-i împiedice însă să-și adjudece victoria la două goluri diferență. Scorul a fost deschis de Cerny și majorat, în repriza a doua, de Suchy. În ultima parte, au mai înscris Kochta pentru învingători și Bergmann pentru suedezi. Scor: 3—1 (1—0, 1—0, 1—1).

Confirmînd calculul hîrtiei, reprezentativa Cehoslovaciei a obținut o nouă victorie și în meciul următor în care a întîlnit echipa R. F. a Germaniei. De data aceasta hocheiștii cehoslovaci au învins cu 4—0 (1—0, 1—0, 2—0). La ora închiderii ediției se disputa la Zürich meciul dintre echipele Uniunii Sovetice și Statelor Unite.

Iată clasamentul, pînă la această oră (echipele Cehoslovaciei și R.F. a Germaniei avînd cîte 8 meciuri, iar celelalte cîte 7 meciuri jucate): 1. U.R.S.S. 13 p (golaveraj: 62—11); 2. Cehoslovacia 11 p (27—24); 3. Suedia 9 p (23—24); 4. Finlanda 7 p (21—33); 5. R.F. a Germaniei 2 p (19—56); 6. S.U.A. 2 p (18—38).

TELEX • TELEX • TELEX

In concursul internațional de patinaj artistic de la Sofia, proba individuală masculină a revenit tînărului patinator maghiar L. Vaida. Pe locul cinci s-a clasat concurentul român Mircea Ion.

■

Turul ciclist al Calabriei a fost cîștigat la actuala ediție de italianul Gianni Motta, cronometrat pe distanța de 263.200 km cu timpul de 6h 48:00 (medie orară 38,585 km). În același timp cu învingătorul au sosit italianul Bergamo, danezul Olle Ritter, italienii Zilioli și Colombo, suedezul Gosta Pettersson etc.

■

La Casablanca, într-un meci de fotbal pentru preliminariile Jocurilor Olimpice, echipa Marocului a învins cu scorul de 5—2 (3—0) formația Republicii Niger. Meciul retur va avea loc la Niamey.

■

În cadrul turneului internațional de volei masculin de la St. Niklaas, selecționata Belgiei a întrecut cu scorul de 3—0 (16—14, 15—0, 15—8) formația R. F. a Germaniei. Într-un alt joc, reprezentativa Bulgariei a dispus cu 3—0 (15—8, 15—6, 15—6) de selecționata Israelului.

■

Proba masculină de slalom uriaș din cadrul concursului internațional de schi de la Zwiesel (Bavaria) a fost cîștigată de sportivul vest-german Alfred Hagn cu timpul de 2:52,36, urmat de compatrioții săi Fritz Binder — 2:53,27 și Georg Sonneberger — 2:53,55. Proba similară feminină s-a încheiat cu victoria surprinzătoare a Hannei Wenzel (Lichtenstein) care a realizat 1:55,95. Locul secund a fost ocupat de vest-germana Christl Loferer cu 1:57,67.

■

În primul tur al concursului internațional de tenis de la San Juan (Porto Rico) s-au înregistrat următoarele rezultate: Franulovici (Iugoslavia) — Ortiz (Porto Rico) 6—2, 6—2; Richey (S.U.A.) — Stern (Porto Rico) 6—0, 6—0; Graebner (S.U.A.) — Kary (Austria) 7—6, 6—0; Parun (Noua Zeelandă) — Mulligan (Italia) 6—3, 7—6; McManus (S.U.A.) — Dell (S.U.A.) 6—3, 6—4.

PE TRAMBULINA DE LA PLANICA

BELGRAD 29 (Agerpres). — Concursul internațional de sărituri cu schiurile, dotat cu cupa „Memorial Janez Polda", care a avut loc la Planica pe trambulina de 90 m, a revenit lui G. Aschenbach (R. D. Germană). El a totalizat 237,7 p (93 m — 91 m). Pe locul doi s-a clasat elvețianul Steiner cu 217,7 p.

Pe echipe, victoria a revenit formației R. D. Germane cu 639,9 p; 2. Cehoslovacia — 597,5 p; 3. Austria — 588,1 p; 4. Iugoslavia — 584,3 p; 5. U.R.S.S. — 582,5 p; 6. Elveția — 580,9 p; 7. Italia — 549,8 p și 8. Ungaria — 542,7 p.

ECHIPA FRANȚEI PENTRU „GAUDINI"

Federația franceză de scrimă a anunțat că va trimite la București, în vederea întrecerilor de floretă pentru Trofeul Gaudini, un lot valoros alcătuit din consacrații Magnan, Revenu, Noel, Talvard și din tînărul Lesueur, component al echipei C. E. Melun, cîștigătoarea Cupei Europei.

Start la Nisa

NĂSTASE ȘI ȚIRIAC — CAPI DE SERII

La actuala ediție a turneului internațional de tenis de la Nisa, din cadrul Marelui Premiu — FILT, participă 200 de jucători, în cele cinci probe. În turneul de simplu masculin au fost stabiliți următorii capi de serii: 1. **Kodes** (Cehoslovacia), 2. **Năstase** (România), 3. **Orantes** (Spania), 4. **Țiriac** (România). În primul tur, **Ion Țiriac l-a învins cu 7—5, 6—4 pe spaniolul J. Guerrero.** Ilie Năstase va intra în joc numai în turul doi, avînd ca adversar pe F. Drossart (Belgia).

Alte rezultate: Pokorny (Austria) — Chanfreau (Franța) 6—2, 3—6, 8—6; Pala (Cehoslovacia) — McDonald (Australia) 6—2, 6—2; Barclay (Franța) — Varga (Ungaria) 6—4, 6—0; Hrebec (Cehoslovacia) — Goven (Franța) 6—4, 6—8, 6—4 (!); Beust (Franța) — Munoz (Spania) 6—1, 6—3.

EPILOG LA „MECIUL SECOLULUI"

Mai rar un campion al lumii hărțuit de atîtea dileme ca Joe Frazier care, ba a anunțat că abandonează ringul, ba s-a răzgîndit afirmînd că ar fi dispus să-i acorde revanșa lui Clay! Pînă una alta, el a fost nevoit să petreacă mai mult de o săptămînă în spitalul St. Luke, de unde a ieșit zilele trecute. Avînd nevoie de un control medical atent, Joe a ratat un contract — se spune, foarte atrăgător — de a concerta cu orchestra sa „The Knock-Outs", în perioada 25—27 martie, la hotelul King Castle din Lake Tahoe, o stațiune de munte din S.U.A., unde — se știe — s-au pregătit pentru J.O. de la Mexico, atleții nord-americani.

„Regele greilor" s-a consolat, totuși, destul de repede pentru că în bogatul curier care i-a fost adresat la spital ca și în vizitele primite acolo, el era asaltat cu diferite oferte pentru filme și cărți dedicate ilustrei sale persoane. În ceea ce privește revenirea pe ring, ultima sa hotărîre sună astfel: **„Nu voi mai boxa decît peste aproape un an".** Ținînd seama că aceasta coincide cu punctul de vedere al antrenorului său Yancey Durham (care spunea: **„O eventuală revenire a lui Joe pe ring nu va avea loc înainte de 1972"**), avem toate motivele să credem că nu-l vom mai revedea anul acesta în careul magic. Se vor bucura, în schimb, amatorii de muzică „pop" (inclusiv cei din Europa), care vor avea prilejul să-l vadă și să-l asculte pe Joe în postura de chitarist al formației sale „The Knock-Outs".

„Nu mai e cel dinainte!"

...Aceasta este părerea lui Ch. Eskridge, avocatul lui Cassius Clay, despre clientul său. El i-a informat pe reporteri că fostul campion nu a mai ținut, a doua zi după meci, să discute cu organizatorii, ce drepturi băneși i se cuvin. **A lăsat această treabă în seama avocatului și antrenorului său, Angelo Dundee.** El, în schimb, a plecat, aproape la aceeași oră și în aceeași direcție cu Frazier: Philadelphia. Da! Clay a renunțat să mai locuiască la Chicago, unde era vecin cu conducătorul sectei „musulmanii negri" — Elias Muhammad — și s-a mutat la Philadelphia, într-un cartier mărginaș, în apropierea locuinței lui... Frazier.

Tonul agresiv al declarațiilor lui a dispărut aproape total. S-a plîns doar că din bursa de 2 500 000 dolari i-au mai rămas numai 400 000.

Desigur, Cassius Clay n-a avut nici un motiv să fie mulțumit. Nici de rezultatul meciului, nici de cîștigul realizat. **„Mă gîndesc la soarta familiei mele** — a spus el după acest meci. **Voi mai apare de cîteva ori pe ring și, apoi, îmi agăț definitiv mănușile în cui".** Deocamdată, fostul campion meditează asupra viitoarei sale apariții în fața tribunalului, în legătură cu refuzul de a-și satisface stagiul militar. **„Va urma o bătălie grea pentru clientul meu",** opinează avocatul Eskridge cu privire la acest episod.

Primul succesor: G. Foreman

Care este situația titlului mondial? Timp de un an de zile, Frazier se poate decide să și-l apere. Dacă nu, titlul va rămîne vacant și atunci cele mai mari șanse de a lupta pentru el le au Cassius Clay și fostul campion olimpic de la Mexico, George Foreman. Clay a și spus că nu-l încîntă un asemenea meci, pentru că el vrea să se revanșeze asupra lui Frazier... În schimb, Foreman abia așteaptă să urce și treapta cea mai de sus a carierei sale de profesionist, pe care nu a început-o de mult. În această calitate, el a susținut 26 de meciuri, terminîndu-le pe toate învingător, iar 23 din ele, înainte de limită. Acest tînăr californian (22 de ani) are ca mentor pe antrenorul Nick Sadler, care își pune mari nădejdi în posibilitățile „elevului" său.

Foreman excelează prin dreapta sa foarte puternică, deși are și laterale de stînga remarcabile. El a și întîlnit în scurta sa carieră de profesionist un boxer care a avut ca adversar și pe Clay și pe Frazier. Este vorba despre George Chuvalo care în 1965 a rezistat 15 reprize lui Clay, iar în 1967 a pierdut prin k.o. în repriza a 4-a la Frazier, și, în august trecut, n-a rezistat decît trei reprize lui Foreman.

Dar Foreman nu este singurul reprezentant al greilor valoroși din noua generație americană. La două zile după „meciul secolului", campionul amator al S.U.A. la categoria maximă, Ron Lyle (27 de ani) a anunțat că trece la profesionism. A și semnat un contract, iar luna viitoare urmează să-și facă debutul în noua carieră, în cadrul unei gale la Denver.

Lyle este un fel de Sonny Liston, căci și el a făcut cunoștință cu mănușile de box în timpul detenției, avînd de ispășit o condamnare de mai mulți ani pentru omor premeditat. După șapte ani și jumătate de închisoare (pedeapsa i-a fost redusă pentru bună conduită) el a urcat, în noiembrie 1969, pe ring și de atunci a susținut 29 meciuri cîștigînd 25 (de 17 ori prin k.o.). Înalt de 1,85 m, avînd 97,5 kg, și el nu își face complexe din cauza vîrstei, amintind că și fostul campion mondial Rocky Grazziano avea cam aceeași etate cînd a început să urce treptele ce duc spre titlul mondial.

S-au prăbușit vechii idoli? Iată că doi tineri sînt, de pe acum, gata să le ia locul. Care din ei va reuși, ne va arăta viitorul...

Sebastian BONIFACIU

• Frazier lasă corzile ringului pentru cele ale chitarei... • Pe Clay îl așteaptă „o bătălie grea" • Doi postulanți la titlul maxim: fostul campion olimpic George Foreman și Ron Lyle (un nou Liston)

De necrezut! După ieșirea sa din spital, Joe Frazier și-a pus din nou mănușile... Dar numai pentru un moment vesel, împreună cu binecunoscutul comic al ecranului, Bob Hope (fost și el pugilist) în cadrul unui program de televiziune.
Telefoto: A.P. — Agerpres

Milada Karbanova, campioană europeană pe teren acoperit la săritura în înălțime (1,80 m) demnă reprezentantă a școlii cehoslovace de atletism care a dat pe o Rezkova, Faithova, Valentova... Iat-o, în săritura care i-a adus titlul continental, la Sofia. Folosind clasica rostogolire ventrală, ea a făcut ca la întrecerile continentale scorul în disputa flop — ventrală să fie 1—1, întrucît cîștigătorul probei masculine, maghiarul I. Major, utilizează procedeul inventat de Fosbury.
Foto: B.T.A.

știri • ultimele știri • ultimele știri • ultimele

REZULTATE BUNE ÎN CAMPIONATELE UNIVERSITARE DE ÎNOT ALE S.U.A.

În cadrul campionatelor universitare de natație ale S.U.A. (întrecerile s-au desfășurat la Ames, în bazin de 25 m) Dave Edgar a terminat învingător în proba de 100 yarzi liber cu un timp excepțional: 44,7. Garry Hall a cucerit cel de-al treilea titlu, cîștigînd cursa de 200 yarzi spate cu 1:50,6, iar Brian Job s-a clasat pe primul loc în proba de 200 yarzi bras cu 2:03,4. Bine a evoluat și Mark Spitz, învingător în cursa de 100 yarzi fluture cu 49,4. Proba „maraton" de 1 650 yarzi liber s-a încheiat cu victoria lui John Kinsella în 15:36,5.

ATLET ETIOPIAN CÎȘTIGĂ PE 880 Y LA LONG BEACH

În prima zi a concursului internațional de atletism de la Long Beach (California). Jim Kemp (S.U.A.) a terminat învingător în două probe: 100 yarzi în 9,3 și 220 yarzi în 20,9. Cursa de 880 yarzi a revenit atletului etiopian Mathias Michael în 1:51,6.

AUSTRALIA — HONG KONG 5—0 ÎN CUPA DAVIS

Disputată la Hong Kong, întîlnirea dintre selecționatele Australiei și Hong Kong-ului contînd pentru preliminariile „Cupei Davis" s-a încheiat cu scorul de 5—0 în favoarea tenismenilor australieni. În ultimele două partide de simplu, Colin Dibley l-a învins cu 6—2, 6—2, 6—1 pe Charles Change, iar John Cooper a dispus cu 6—3, 6—1, 6—0 de Louis Hsu.

Redacția și administrația: str. Vasile Conta nr. 16; telefoane: centrală 11.10.05, secția corespondenți 11.51.09, interurban 72 și 286; telex: sportrom buc. 180. Tiparul „I.P. Informația", București 40368